

ZÁPIS

z 22. jednání

Rady města Úvaly

konané dne

21. 11. 2017



ZÁPIS

22. jednání Rady města Úvaly,
konané dne 21. 11. 2017 v 8:00 hod.
Zasedací místnost, MěÚ, Pražská 276, Úvaly

Přítomni: Mgr. Petr Borecký, Ing. Alexis Kimbembe, Dr. Vítězslav Pokorný, Ing. Ludmila Milerová, Josef Polák, Jana Tesařová, Jitka Hamouzová, Jitka Hájková, Ing. Renata Stojecová, Ph.D., Mgr. Ing. Pavlína
Ověřovatelé: Mgr. Petr Borecký, Ing. Alexis Kimbembe,
Zapsal: Monika Šimáňová

Starosta zahájil jednání v 8:00 hodin

Schválený program:

Bod	Věc	Stav po jednání
1.	Zahájení	
2.	Návrh rozpočtu Technických služeb města Úvaly, p.o. na rok 2018	Schválen
3.	Rozpočtový výhled Technických služeb města Úvaly, p.o. na roky 2019-2023	Schválen
4.	Návrh rozpočtového opatření Technických služeb města Úvaly, p.o.	Stažen
5.	Návrh rozpočtového opatření č.4/2017	Schválen
6.	Návrh rozpočtu na rok 2018	Schválen
7.	Nařízení vlády 318/2017 Sb., o výši odměn členů zastupitelstev územních samosprávných celků	Schválen
8.	Střednědobé výhledy zřízených příspěvkových organizací na období 2019-2020	Schválen
9.	Návrh střednědobého rozpočtového výhledu města Úvaly 2019-2023	Schválen
10.	Oddlužení příspěvkové organizace Technické služby Úvaly	Stažen
11.	Zápis č.6/2017 z jednání komise pro prevenci kriminality konané dne 4.10.2017	Schválen
12.	Zápis z jednání dopravní komise ze dne 16.10.2017	Schválen
13.	Zápis č. 2/2017 z jednání Komise pro městské části ze dne 23.10.2017	Schválen
14.	Zápis č. 4/2017 z jednání Komise pro výstavbu, územního plánování a investice a komise pro životního prostředí ze dne 18.10.2017	Schválen
15.	Zápis č. 5/2017 z jednání Komise pro výstavbu, územní plánování a investice ze dne 8.11.2017	Schválen
16.	Projektová dokumentace - obnova bazénových van a úpravny vody na koupališti v Úvalech	Schválen
17.	Zápis č.3/2017 z jednání Likvidační komise	Schválen
18.	Návrh na přidělování městských bytů v majetku města Úvaly	Schválen
19.	Pasport bytového fondu městských bytů v majetku města Úvaly - dopracování o technické vybavení domů a bytů	Schválen
20.	Aktualizace evidence žadatelů o byt v majetku města Úvaly	Schválen
21.	Návrh na přidělení služebního bytu č.2 ZŠ Úvaly v objektu města č.p.7, Nám.A. z Pardubic, Úvaly pro pedagogického pracovníka ZŠ Úvaly - P.Š.	Schválen
22.	Návrh na přidělení bytu č.1 v objektu města č.p.90, Jiráskova ul., Úvaly - I.K.	Schválen

Bod	Věc	Stav po jednání
23.	Prodloužení nájemních smluv (dodatkem) na bytové prostory v objektech města na dobu určitou	Schválen
24.	Pronájem (přidělení) bytu č.2 v objektu města č.p.181, Škvorecká ul., Úvaly	Schválen
25.	Pronájem části nebytového prostoru v objektu č.p.527, Pražská ulice, Úvaly o celkové výměře 23,97 m ² za účelem provozování kadeřnictví	Schválen
26.	Zrušení usnesení č. R-442/2017 ze dne 25.10.2017 - Pronájem (přidělení) bytu č.2 v objektu města č.p.181, Škvorecká ul., Úvaly	Schválen
27.	Zrušení usnesení č.R-402/2017 ze dne 6.9.2017	Schválen
28.	Výmalba interiéru v objektu MŠ Kollárova, č.p.1260, Úvaly	Schválen
29.	Přejmenování autobusových zastávek v Úvalech	Schválen
30.	Smlouva o zřízení věcného břemene - služebnosti č.IV-12-6019124/VB/003 - ČEZ	Schválen
31.	Žádost o povolení a umístění EKO stojanu na vodu na části pozemku parc.č.1405, k.ú.Úvaly u Prahy	Schválen
32.	Dodatek č.2 Smlouvy o sdružených službách dodávky elektřiny oprávněnému zákazníkovi ze dne 16.6.2016	Schválen
33.	Dodatek č.1 k nájemní smlouvě č.2957008110 ze dne 10.8.2010 ve věci pronájmu části pozemku parc.č.276/8, katastrální území Úvaly - parkoviště u nádraží	Schválen
34.	Dodatek č. 2 ke smlouvě o dílo - výstavba splaškové kanalizace v Úvalech na projekt "Úvaly splašková kanalizace - II. etapa - rozšíření"	Schválen
35.	Dodatek č. 1 k příkazní smlouvě č. 01-ÚV-3510-6363/17 na výkon činnosti "Úvaly splašková kanalizace - II. etapa rozšíření" - administrace žádosti o dotaci vůči MZe, výkon funkce odborného technického dozoru, činnost koordinátora BOZP	Schválen
36.	Výměna hořáků v plynové kotelně ZŠ Úvaly s ohledem na splnění emisních limitů dle vyhlášky č. 415/2012 Sb. platných od 1.1.2018	Schválen
37.	Uzavření dodatku č. 2 ke smlouvě o dílo na stavební práce na akci "Úvaly - kanalizace, veřejné osvětlení a komunikace - Barákova ulice"	Schválen
38.	Návrh cen vodného a stočného pro r. 2018	Schválen
39.	Plán financování obnovy vodovodů a kanalizací v majetku města Úvaly na období 2018 - 2027	Schválen
40.	Obnova vodohospodářských sítí (vodovodů a kanalizací) v majetku města Úvaly za rok 2017	Schválen
41.	Darování movitého majetku - nákladní vozidlo AVIA, registrační značka PHM 05-94	Schválen
42.	Uzavření dodatku č.2 ke smlouvě o dílo na stavební práce na akci "Zateplení MŠ Kollárova"	Schválen
43.	Informace o plnění smlouvy o nájmu nebytových prostor objekt č.p.203, Smetanova ulice, Úvaly	Stažen
44.	PD pro osvětlení přístupu ke sběrnému dvoru	Schválen
45.	Vybudování chodníčku na hřbitově v úseku od brány k rozptylové k loučce - cenová nabídka	Stažen
46.	Revokace - Směnná smlouva na pozemky pod komunikacemi	Schválen
47.	Směnná smlouva na pozemky pod komunikacemi	Schválen

Bod	Věc	Stav po jednání
48.	Obecně závazná vyhláška č. 2/2017 o místním poplatku za provoz systému shromažďování, sběru, přepravy, třídění, využívání a odstraňování komunálních odpadů.	Schválen
49.	Výstavba v Horoušánkách	Schválen
50.	Uzavření Mateřské školy Úvaly, Kollárova 1260, okr. Praha-východ o vánočních prázdninách	Schválen
51.	Návrh na přidělení bytů v DPS Úvaly	Schválen
52.	Informace Základní školy Úvaly, okres Praha-východ - smlouvy o výpůjčce	Schválen
53.	Odměna ředitelce Městského domu dětí a mládeže Úvaly za II.pololetí 2017	Schválen
54.	Odměna ředitelce Mateřské školy Úvaly, Kollárova 1260, okr. Praha-východ za II.pololetí 2017	Schválen
55.	Odměna řediteli Základní školy Úvaly, okres Praha-východ za II.pololetí 2017	Schválen
56.	Odměna ředitelky Technických služeb města Úvaly za rok 2017	Schválen
57.	Zápisy z jednání komisí	Schválen
58.	Stanovení platu ředitelům příspěvkových organizací zřizovaných městem Úvaly	Schválen
59.	Žádost Mateřské školy Úvaly, Kollárova 1260, okr. Praha-východ o předchozí souhlas zřizovatele s přijetím finančního daru účelově určeného	Schválen
60.	Uzavření dohody o plánované pomoci na vyžádání	Schválen
61.	Harmonogram jednání Zastupitelstva města Úvaly a Rady města Úvaly v 1. pololetí r. 2018	Schválen
62.	Darovací smlouvy na akci "Rozsvícení vánočního stromu"	Schválen
63.	Informace - výběrová řízení na pozice referent SÚ a referent OID	Schválen
64.	Žádost Okresního soudu Praha-východ o součinnost - volba přisedícího	Schválen
65.	Postup města k návrhu na správní řízení dle § 170 stavebního zákona - Ing. Dušan Misárek.	Schválen
66.	Vydání publikace o Marii Majerové	Stažen
67.	Finanční dar - p. Petr Urban, p. Miloslav Kolařík	Schválen

K jednotlivým bodům programu:

1. Zahájení

Bod 2. Návrh rozpočtu Technických služeb města Úvaly, p.o. na rok 2018

Předkladatel: Pavlína Slavíková

Radě města je předkládán návrh rozpočtu TSÚ na následující rok. Příprava rozpočtu vycházela ze zkušeností z předchozích let. Rozpočet se skládá ze 3 základních položek: VPS, správa a VaK. Položka VPS se dělí dále na následující střediska: hřbitov, svoz odpadů, veřejné osvětlení a ostatní, kam lze zařadit např. údržbu místních komunikací, údržbu zeleně atd.

Usnesení č. R-455/2017

Rada města Úvaly

I. doporučuje

1. Zastupitelstvu města Úvaly

1. schválit rozpočet Technických služeb města Úvaly, p.o. na rok 2018 ve výši příjmy 50 865 018 Kč, výdaje 50 865 018 Kč

II. ukládá

1. Mgr. Ing. Pavlíně Slavíkové

1. předložit návrh rozpočtu Technických služeb města Úvaly, p.o. na jednání Zastupitelstva města Úvaly

Termín: 12.12.2017

Příloha č.1 k usnesení Rady města Úvaly

přijato, pro: 5, proti: 0, zdržel se: 0, mimo místnost: 0

Bod 3. Rozpočtový výhled Technických služeb města Úvaly, p.o. na roky 2019-2023

Předkladatel: Pavlína Slavíková

Radě města je předkládán materiál týkající se rozpočtového výhledu Technických služeb města Úvaly na roky 2019-2023. V návrhu rozpočtového výhledu je zohledněn nákup nové techniky, růst mezd související s nárůstem počtu zaměstnanců (např. na sběrný dvůr) i rostoucí provozní náklady např. na údržbu veřejného osvětlení atd.

Usnesení č. R-456/2017

Rada města Úvaly

I. doporučuje

1. Zastupitelstvu města Úvaly

1. schválit rozpočtový výhled Technických služeb města Úvaly, p.o. na roky 2019-2023

Termín: 12.12.2017

II. ukládá

1. Mgr. Ing. Pavlíně Slavíkové

1. předložit návrh Rozpočtového výhledu Technických služeb města Úvaly, p.o. na roky 2019-2023 na jednání Zastupitelstva města Úvaly

Příloha č.1 k usnesení Rady města Úvaly

přijato, pro: 5, proti: 0, zdržel se: 0, mimo místnost: 0

Bod 4. Návrh rozpočtového opatření Technických služeb města Úvaly, p.o.

Předkladatel: Pavlína Slavíková

stažen z programu jednání

Bod 5. Návrh rozpočtového opatření č.4/2017

Předkladatel: Alexis Kimbembe, uvolněný místostarosta ,Jitka Hájková, vedoucí ekonomického odboru OE

Návrh rozpočtového opatření č. 4/2017 je navrženo na základě nedokončených akcí v roce 2017 a přesunu akcí do roku 2018.

S tím související i financování projektů z úvěru. Vyčerpáno ke dni 14.11.2017 z úvěru 24 772 776,- Kč.

Do příjmů byly zapracovány dotace chodník Klánovická, Tesko, navýšení dotace na pečovatelskou službu.

Dále pojistné náhrady za nabourané auto PS, správní poplatky, odvody z VH, věcná břemena, snížení příjmu o čerpání úvěru cca 64 mil. Kč. Celkem snížení příjmů o

49 008 391,- Kč.

Do výdajů zapracována úprava nákladů na dokončené stavby v roce 2017, a to chodník Klánovická, splašková kanalizace II.etapa, snížení nákladů na akce financované vlastními prostředky anebo se spoluúčastí a dotacemi, které se překládají anebo mají termín dokončení v roce 2018.

To se týká akcí Tesko, průtah, č.p. 95, Nachlingerův park.

Další navýšení vyplývá z nařízení vlády č. 340/2017 zvýšení platů úředníků o 10%, v měsících 11-12/2017.

Dochází ke snížení čerpání úvěru v roce 2017 a to na částku 46 141 tis. Kč, rezerva v RO č. 4/2017 1 234 133,- Kč. Čerpání v investicích sníženo o 50 mil. Kč, dokončení a realizace akcí přesunuto do roku 2018.

RM je předkládán návrh RO č. 4/2017 a následně bude po doporučení RM předložen zastupitelstvu ke schválení.

Usnesení č. R-457/2017

Rada města Úvaly

I. bere na vědomí

návrh rozpočtového opatření č.4/2017 ve výši příjmy a výdaje 229 867 442,- Kč

II. doporučuje

1. Zastupitelstvu města Úvaly

1. schválit návrh rozpočtového opatření č. 4/2017 ve výši příjmy výdaje 229 867 442,- Kč

Termín: 12.12.2017

III. ukládá

1. vedoucí ekonomického odboru OE

1. zajistit realizaci tohoto usnesení

Termín: 12.12.2017

Příloha č.1 k usnesení Rady města Úvaly - návrh RO č. 4/2017

přijato, pro: 5, proti: 0, zdržel se: 0, mimo místnost: 0

Bod 6. Návrh rozpočtu na rok 2018

Předkladatel: Jitka Hájková, vedoucí ekonomického odboru OE

Návrh rozpočtu je předkládán na základě zákona č. 250/2000 Sb. o rozpočtových pravidlech, je finančním plánem na schvalovaný rok 2018.

Rozpočet je sestaven jako schodkový a vyrovnaný finančními prostředky z minulých let a smluvně zabezpečeným úvěrem.

Příjmovou část tvoří daňové příjmy, běžné příjmy a dotace, které jsou vázané podepsanou smlouvou ve výši 143 967 147,- Kč, rezervou z přebytku z roku 2017 ve výši

27 000 000,- Kč a smluvně zajištěným úvěrem v výši 63 858 791, Kč.

Výdajovou část můžeme rozdělit na financování příspěvkových organizací a to jak školských, tak PO Technických služeb, která je založena pro potřeby občanů a města zároveň. Školské organizace, kde zřizovatelem je město Úvaly tj. MDDM, MŠ a ZŠ jsou financovány neinvestičním příspěvkem, který si navrhuje PO, dále investicemi a opravami, které hradí zřizovatel ze svého rozpočtu.

Technické služby jsou financovány rovněž neinvestičním příspěvkem na provoz vlastní organizace a zároveň na zajištění služeb městu. Dále jsou financovány investičním příspěvkem, a to na nákup dopravních a výrobních prostředků, respektive na splácení leasingů na nákup strojů, výrobních prostředků.

Tyto neinvestiční příspěvky jsou ve výši 20 350 000,- Kč, a příspěvek na provozní výdaje pro město 7 970 000,- Kč, investiční příspěvek ve výši 3 640 000,- Kč. Celkem 31 960 000,- Kč.

Další část rozpočtu tvoří mzdové prostředky s povinných odvodů na sociální a zdravotní pojištění ve výši 32 378 530,- Kč, zde dochází k navýšení dle nařízení vlády platné od 1.1.2018 č. 341/17 a 318/17 ve výši 10% .

Součástí rozpočtu jsou i provozní výdaje, které plynou z potřeb provozu úřadu, dále opravy majetku města, tj. bytový a nebytový fond, zajištění Profi služby, knihovny, městské policie, pečovatelské služby.

Nedílnou součástí nákladů města jsou i úroky z úvěru.

Celkové neinvestiční (provozní) náklady jsou v návrhu rozpočtu města ve výši 111 476 565,- Kč.

Další částí rozpočtu jsou investiční výdaje v celkové výši 111 880 401,- Kč. Největší část výdajů je tvoří investiční výstavba a to, č.p 95, koupaliště, 21 mil. Kč., základní škola 5,5 mil. Kč a školní jídelna, mateřská škola 4 mil., VO a silnice 39 mil. Kč, kanalizace 9,2 mil. Kč., cyklostzky 1,6 mil. Kč.

Je nutno také zmínit splátky úvěru ve výši 11,5 mil., splátky úroků ve výši 1,7 mil.

Takto je překládán návrh rozpočtu na rok 2018 ke schválení zastupitelstvu města .

Celkové příjmy a výdaje v návrhu rozpočtu pro rok 2018 jsou 239 205 058,- Kč.

Usnesení č. R-458/2017

Rada města Úvaly

- I. bere na vědomí
návrh rozpočtu na rok 2018 ve výši příjmy výdaje 239 205 058,- Kč
- II. doporučuje
zastupitelstvu města schválit návrh rozpočtu na rok 2018 ve výši příjmy a výdaje 239 205 058,- Kč
- III. ukládá
 1. vedoucí ekonomického odboru OE
 1. zajistit realizaci tohoto usnesení

Příloha č.1 k usnesení Rady města Úvaly návrh rozpočtu na rok 2018

přijato, pro: 5, proti: 0, zdržel se: 0, mimo místnost: 0

Bod 7. Nařízení vlády 318/2017 Sb., o výši odměn členů zastupitelstev územních samosprávných celků

Předkladatel: Jana Tesařová, tajemník úřadu

S účinností od 1.1.2018 nabývá účinnosti nařízení vlády 318/2017 Sb., o výši odměn členů zastupitelstev územních samosprávných celků. Je nutno stanovit výši měsíční odměny neuvolněným členům zastupitelstva, stanovit výši náhrady ušlého výdělků pro rok 2018 neuvolněným členům zastupitelstva, poskytování příspěvků uvolněným členům zastupitelstva a poskytování odměn fyzickým osobám, které nejsou členy zastupitelstva města Úvaly, za výkon funkce člena výboru zastupitelstva, komisi rady města Úvaly a zvláštních orgánů zastupitelstva města Úvaly, refundace platu nebo mzdy členů zastupitelstva, kteří nejsou v pracovním nebo jiném obdobném poměru a poskytování cestovních náhrad členům zastupitelstva.

Na základě novelizace zákona 128/2000 Sb. o obcích, ve znění pozdějších předpisů s účinností od 1. 1. 2018 by se stávající usnesení zastupitelstva města Úvaly číslo Z-13a/2014, číslo Z-14a/2014, číslo Z-15a/2014 a číslo Z-153/2015 o poskytování odměn neuvolněným členům zastupitelstva staly neplatnými, a tedy by neuvolnění zastupitelé neměli nárok na žádné odměny.

Z tohoto důvodu je navržena komplexní úprava odměn pro členy zastupitelstva, kteří jsou neuvolnění, podle platného znění od 1. 1. 2018.

Přijatá usnesení budou účinná v souladu se zákonem do následujících voleb do zastupitelstev obcí, tedy nové zastupitelstvo zvolené na podzim roku 2018 bude stanovovat pravidla nová v souladu s případným aktuálním zněním předpisů.

Rozhodným pro stanovení výši odměny je počet obyvatel územně samosprávného celku k 1.1.2014.

V současné době jsou odměny stanoveny takto:

výkon funkce neuvolněného místostarosty: 20.000,- Kč měsíčně

neuvolnění členové zastupitelstva mají odměnu stanovenou v maximální možné výši - 1910,- Kč člen rady, 1560,- Kč předseda výboru nebo komise, 1380,- Kč člen výboru nebo komise, 660,- Kč člen zastupitelstva, který nevykonává žádnou z výše uvedených funkcí. Odměny jsou poskytovány měsíčně, ode dne stanovení jejich výše a v případě náhradníka ode dne prvního zasedání zastupitelstva, jehož se zúčastnil. Při souběhu výkonu několika funkcí se odměna neuvolněnému členovi zastupitelstva obce poskytuje pouze za výkon funkce, za niž náleží nejvyšší odměna.

V současném stavu je sjednána kolektivní smlouva, která některé příspěvky stanovuje. Dle konzultace právníka města s ministerstvem vnitra se lze odkázat na sjednanou kolektivní smlouvu.

U případných cestovních náhrad členům zastupitelstva se zákon 128/2000 Sb. o obcích, ve znění pozdějších předpisů, odkazuje na náhrady stanovené pro zaměstnance města Úvaly dle zákoníku práce. Opět v tomto případě se stanovuje odkaz na platné znění vnitřních předpisů města Úvaly, resp. městského úřadu, platných pro zaměstnance, které vydává tajemník městského úřadu.

V případě náhrad členům zastupitelstva, kteří jsou zaměstnanci, se postupuje podle zákona a plat nebo mzda je zaměstnavateli refundována. V případech, kdy není zastupitel v pracovním poměru, tak zastupitelstvo může určit výši takové refundace zastupiteli v paušální výši.

Zákon dává možnost poskytovat odměny fyzickým osobám, které nejsou členy zastupitelstva v několika variantách včetně tzv. varianty nulové, tj. že nemají na odměnu za členství nárok.

Rada města doporučuje zastupitelstvu stanovit výši odměny takto:
stanovit

I. neuvolněným členům Zastupitelstva města Úvaly vzešlého z voleb ve dnech 10.10. a 11.10.2014 poskytování měsíční odměny od 1.1.2018 podle ustanovení § 72 odst. 3 zákona č. 128/2000 Sb. o obcích, v platném znění a nařízení vlády č. 318/2017 Sb. v platném znění takto:

místostarosta 33 210 Kč
člen rady 7 380 Kč
předseda výboru nebo komise 3 690 Kč
zastupitel jinde neuvedený 1 845 Kč

2. náhradníkům po uprázdnění mandátu člena zastupitelstva se poskytuje odměna podle bodu I. 1. nejdříve ode dne složení slibu,

3. stane-li se uvolněný člen zastupitelstva neuvolněným členem zastupitelstva, je mu poskytována měsíční odměna neuvolněného člena zastupitelstva podle bodu I. 1. ode dne, kdy se stal neuvolněným členem zastupitelstva.

4. Při souběhu funkcí náleží neuvolněnému členovi zastupitelstva obce odměna za funkci, za kterou mu náleží nejvyšší odměna podle bodu I. 1.

II. rozhodlo

1. podle ustanovení § 80 zákona č. 128/2000 Sb. v platném znění, od 1.1.2018 poskytovat uvolněným členům Zastupitelstva města Úvaly od 1.1.2018 ze sociálního fondu příspěvky ve stejné výši a za obdobných podmínek jako zaměstnancům města Úvaly sjednané v kolektivní smlouvě ze dne 1.7.2016, vedené pod č.j. 8150/2016, městským úřadem Úvaly.

2. poskytovat fyzickým osobám, které nejsou členy Zastupitelstva města Úvaly, za výkon funkce předsedy a členů zvláštních orgánů Rady města Úvaly (přestupková komise) od 1.1.2018 měsíční odměnu ve výši: předseda přestupkové komise 18.000,- Kč, člen přestupkové komise vykonávající administrativní činnost 3 075,- Kč

3. podle ustanovení § 81 zákona č. 128/2000 Sb., v platném znění od 1.1.2018 poskytovat cestovní náhrady Zastupitelům města Úvaly ve výši a za podmínek stanovených právními předpisy platnými pro zaměstnance obce s odkazem na platná pravidla stanovená tajemnicí městského úřadu k poskytování cestovních náhrad v den nástupu na pracovní cestu zaměstnance městského úřadu Úvaly. Za pravidelné pracoviště člena zastupitelstva se pro účely cestovních náhrad považuje místo trvalého pobytu člena zastupitelstva.

III. u k l á d á tajemnici městského úřadu realizovat body I. a II. tohoto usnesení.

IV. ruší

1. usnesení zastupitelstva města Úvaly číslo Z-13a/2014 ve znění: Zastupitelstvo města Úvaly schvaluje v souladu s § 72 a § 84 odst. 2 písm. n) zákona o obcích a v souladu s nařízením vlády č. 37/2003 Sb., o odměnách za výkon funkce členům zastupitelstev, v platném znění, odměnu za výkon funkce neuvolněného místostarosty ve výši 17.257,- Kč. Odměna bude poskytována měsíčně, ode dne přijetí tohoto usnesení

2. usnesení zastupitelstva města Úvaly číslo Z-14a/2014 ve znění: Zastupitelstvo města Úvaly schvaluje v souladu s § 72 a § 84 odst. 2 písm. n) zákona o obcích odměnu za výkon funkce neuvolněného člena zastupitelstva obce v maximální možné výši, kterou umožňuje nařízení vlády č. 37/2003 Sb., o odměnách

za výkon funkce členům zastupitelstev, v platném znění. Odměna bude poskytována měsíčně, ode dne přijetí tohoto usnesení a v případě náhradníka ode dne prvního zasedání zastupitelstva, jehož se zúčastnil

3. usnesení zastupitelstva města Úvaly číslo Z-15a/2014 ve znění: Zastupitelstvo města Úvaly schvaluje ,že v souladu s § 84 odst. 2 písm. 2) zákona o obcích stanoví, že při souběhu výkonu několika funkcí se odměna neuvolněnému členovi zastupitelstva obce poskytne pouze za výkon funkce, za niž v souladu s nařízením vlády č. 37/2003 Sb., o odměnách za výkon funkce členům zastupitelstev, v platném znění a podle rozhodnutí zastupitelstva náleží nejvyšší odměna

4. usnesení zastupitelstva města Úvaly číslo Z-153/2015 ve znění: Zastupitelstvo města Úvaly schvaluje v souladu s § 72 a § 84 odst. 2 písm. n) zákona o obcích dle nařízení vlády č. 37/2003 Sb., o odměnách za výkon funkce členům zastupitelstev, v platném znění, odměnu za výkon funkce neuvolněného místostarosty ve výši 20.000,- Kč. Odměna bude poskytována měsíčně, od 1.1.2016, ukládá starostovi realizaci tohoto usnesení prostřednictvím vedoucí ekonomického odboru

III. u k l á d á tajemnici městského úřadu realizovat body I. a II. tohoto usnesení.

IV. ruší

1. usnesení zastupitelstva města Úvaly číslo Z-13a/2014 ve znění: Zastupitelstvo města Úvaly schvaluje v souladu s § 72 a § 84 odst. 2 písm. n) zákona o obcích a v souladu s nařízením vlády č. 37/2003 Sb., o odměnách za výkon funkce členům zastupitelstev, v platném znění, odměnu za výkon funkce neuvolněného místostarosty ve výši 17.257,- Kč. Odměna bude poskytována měsíčně, ode dne přijetí tohoto usnesení

2.usnesení zastupitelstva města Úvaly číslo Z-14a/2014 ve znění: Zastupitelstvo města Úvaly schvaluje v souladu s § 72 a § 84 odst. 2 písm. n) zákona o obcích odměnu za výkon funkce neuvolněného člena zastupitelstva obce v maximální možné výši, kterou umožňuje nařízení vlády č. 37/2003 Sb., o odměnách za výkon funkce členům zastupitelstev, v platném znění. Odměna bude poskytována měsíčně, ode dne přijetí tohoto usnesení a v případě náhradníka ode dne prvního zasedání zastupitelstva, jehož se zúčastnil

3. usnesení zastupitelstva města Úvaly číslo Z-15a/2014 ve znění: Zastupitelstvo města Úvaly schvaluje ,že v souladu s § 84 odst. 2 písm. 2) zákona o obcích stanoví, že při souběhu výkonu několika funkcí se odměna neuvolněnému členovi zastupitelstva obce poskytne pouze za výkon funkce, za niž v souladu s nařízením vlády č. 37/2003 Sb., o odměnách za výkon funkce členům zastupitelstev, v platném znění a podle rozhodnutí zastupitelstva náleží nejvyšší odměna

4. usnesení zastupitelstva města Úvaly číslo Z-153/2015 ve znění: Zastupitelstvo města Úvaly schvaluje v souladu s § 72 a § 84 odst. 2 písm. n) zákona o obcích dle nařízení vlády č. 37/2003 Sb., o odměnách za výkon funkce členům zastupitelstev, v platném znění, odměnu za výkon funkce neuvolněného místostarosty ve výši 20.000,- Kč. Odměna bude poskytována měsíčně, od 1.1.2016, ukládá starostovi realizaci tohoto usnesení prostřednictvím vedoucí ekonomického odboru

Usnesení č. R-459/2017

Rada města Úvaly

I. doporučuje

1. Zastupitelstvo města Úvaly

1. stanovit

I. neuvolněným členům Zastupitelstva města Úvaly vzešlého z voleb ve dnech 10.10. a 11.10.2014 poskytování měsíční odměny od 1.1.2018 podle ustanovení § 72 odst. 3 zákona č. 128/2000 Sb. o obcích, v platném znění a nařízení vlády č. 318/2017 Sb. v platném znění takto:

místostarosta 33 210 Kč

člen rady 7 380 Kč

předseda výboru nebo komise 3 690 Kč

zastupitel jinde neuvedený 1 845 Kč

2. náhradníkům po uprázdnění mandátu člena zastupitelstva se poskytuje odměna podle bodu I. 1. nejdříve ode dne složení slibu,

3. stane – li se uvolněný člen zastupitelstva neuvolněným členem zastupitelstva, je mu poskytována měsíční odměna neuvolněného člena zastupitelstva podle bodu I. 1. ode dne, kdy se stal neuvolněným členem zastupitelstva.
 4. Při souběhu funkcí náleží neuvolněnému členovi zastupitelstva obce odměna za funkci, za kterou mu náleží nejvyšší odměna podle bodu I. 1.
- II. rozhodlo
1. podle ustanovení § 80 zákona č. 128/2000 Sb. v platném znění, od 1.1.2018 poskytovat uvolněným členům Zastupitelstva města Úvaly od 1.1.2018 ze sociálního fondu příspěvky ve stejné výši a za obdobných podmínek jako zaměstnancům města Úvaly sjednané v kolektivní smlouvě ze dne 1.7.2016, vedené pod č.j. 8150/2016, městským úřadem Úvaly.
 2. poskytovat fyzickým osobám, které nejsou členy Zastupitelstva města Úvaly, za výkon funkce předsedy a členů zvláštních orgánů Rady města Úvaly (přestupková komise) od 1.1.2018 měsíční odměnu ve výši: předseda přestupkové komise 18.000,- Kč, člen přestupkové komise vykonávající administrativní činnost 3 075,- Kč
 3. podle ustanovení § 81 zákona č. 128/2000 Sb., v platném znění od 1.1.2018 poskytovat cestovní náhrady Zastupitelům města Úvaly ve výši a za podmínek stanovených právními předpisy platnými pro zaměstnance obce s odkazem na platná pravidla stanovená tajemnicí městského úřadu k poskytování cestovních náhrad v den nástupu na pracovní cestu zaměstnance městského úřadu Úvaly. Za pravidelné pracoviště člena zastupitelstva se pro účely cestovních náhrad považuje místo trvalého pobytu člena zastupitelstva.
- III. u k l á d á tajemnici městského úřadu realizovat body I. a II. tohoto usnesení.
- IV. ruší
1. usnesení zastupitelstva města Úvaly číslo Z-13a/2014 ve znění: Zastupitelstvo města Úvaly schvaluje v souladu s § 72 a § 84 odst. 2 písm. n) zákona o obcích a v souladu s nařízením vlády č. 37/2003 Sb., o odměnách za výkon funkce členům zastupitelstev, v platném znění, odměnu za výkon funkce neuvolněného místostarosty ve výši 17.257,- Kč. Odměna bude poskytována měsíčně, ode dne přijetí tohoto usnesení
 2. usnesení zastupitelstva města Úvaly číslo Z-14a/2014 ve znění: Zastupitelstvo města Úvaly schvaluje v souladu s § 72 a § 84 odst. 2 písm. n) zákona o obcích odměnu za výkon funkce neuvolněného člena zastupitelstva obce v maximální možné výši, kterou umožňuje nařízení vlády č. 37/2003 Sb., o odměnách za výkon funkce členům zastupitelstev, v platném znění. Odměna bude poskytována měsíčně, ode dne přijetí tohoto usnesení a v případě náhradníka ode dne prvního zasedání zastupitelstva, jehož se zúčastnil
 3. usnesení zastupitelstva města Úvaly číslo Z-15a/2014 ve znění: Zastupitelstvo města Úvaly schvaluje
, že v souladu s § 84 odst. 2 písm. 2) zákona o obcích stanoví, že při souběhu výkonu několika funkcí se odměna neuvolněnému členovi zastupitelstva obce poskytne pouze za výkon funkce, za niž v souladu s nařízením vlády č. 37/2003 Sb., o odměnách za výkon funkce členům zastupitelstev, v platném znění a podle rozhodnutí zastupitelstva náleží nejvyšší odměna
 4. usnesení zastupitelstva města Úvaly číslo Z-153/2015 ve znění: Zastupitelstvo města Úvaly schvaluje v souladu s § 72 a § 84 odst. 2 písm. n) zákona o obcích dle nařízení vlády č. 37/2003 Sb., o odměnách za výkon funkce členům zastupitelstev, v platném znění, odměnu za výkon funkce neuvolněného místostarosty ve výši 20.000,- Kč. Odměna bude poskytována měsíčně, od 1.1.2016, ukládá starostovi realizaci tohoto usnesení prostřednictvím vedoucí ekonomického odboru

Termín: 12.12.2017

přijato, pro: 5, proti: 0, zdržel se: 0, mimo místnost: 0

Bod 8. Střednědobé výhledy zřízených příspěvkových organizací na období 2019-2020

Předkladatel: Jitka Hájková, vedoucí ekonomického odboru OE

Na základě novely zákona č. 250/2000 Sb. ze dne 6.2.2017 s účinností od 21.2.2017 dle § 28 odst.3 je příspěvková organizace povinna sestavit střednědobý rozpočtový výhled na 2-5 let.

Příspěvkové organizace Základní škola, Městský dům dětí a mládeže a Mateřská škola Kollárova přeložily návrh střednědobého rozpočtového výhledu na 2 roky a to 2019-2020.

Zřízená příspěvková organizace TS Úvaly překládá střednědobý rozpočtový výhled samostatně.

1. Mateřská škola předložila výhled s celkovými příjmy na rok 2019 - 17 900 000,- Kč, z toho příspěvek od zřizovatele 2 400 000,- Kč,

výdaje celkem na rok 2019 - 17 900 000,-

Příjmová a výdajová část se skládá z dotace na platy a ONIV ve výši 14 500 000,- Kč.

Rok 2020 rozpočtový výhled celkem 17 800 000,- příjmy a výdaje, z toho dotace 14 500 000,- na platy a ONIV a příspěvek zřizovatele 2 300 000,- Kč.

2. Základní škola předložila výhled na rok 2019 s příjmy - 41 515 350,- Kč z toho příspěvek od zřizovatele v celkové výši 4 900 000,- z toho jídelna 1 450 000,- Kč,

výdaje celkem na rok 2019 41 515 350,- Kč. Opět je v střednědobém rozpočtovém výhledu zahrnuta dotace a čerpání mezd a ONIV ve výši 32 552 350,- Kč.

Rok 2020 střednědobý rozpočtový výhled celkem ve výši příjmy a výdaje navržen 42 042 000,- Kč, příspěvek zřizovatele 5 000 000,- Kč, z toho jídelna 1 450 000,- Kč.

3. MDDM předložil návrh střednědobého výhledu na rok 2019 s celkovými příjmy a výdaji ve výši 5 035 000,- Kč, z toho příspěvek zřizovatele 435 000,- Kč a dotace na

mzdy a ONIV 3 900 000,-Kč. Ve výdajích jsou zahrnuty běžné výdaje i čerpání dotace na mzdy a ONIV.

ROK 2020 předložen střednědobý rozpočtový výhled ve výši příjmů a výdajů 5 400 000,- Kč, z toho příspěvek zřizovatele v příjmech 550 000,- , dotace 4 000 000,-.

Tyto rozpočtové výhledy jsou předkládány RM k doporučení ke schválení zastupitelstvu města na zasedání dne 12.12.2017.

Usnesení č. R-460/2017

Rada města Úvaly

I. bere na vědomí

předložené střednědobé rozpočtové výhledy zřízených příspěvkových organizací

II. doporučuje

1. Zastupitelstvu města Úvaly

1. schválit navržené střednědobé rozpočtové výhledy zřízených příspěvkových organizací

Termín: 12.12.2017

III. ukládá

1. vedoucí ekonomického odboru OE

1. zajistit realizaci tohoto usnesení

Příloha č.1 k usnesení Rady města Úvaly- SRV Mateřská škola Úvaly, Kollárova 1260

Příloha č.2 k usnesení Rady města Úvaly-SRV MDDM

Příloha č.3 k usnesení Rady města Úvaly-SRV Základní škola Úvaly

přijato, pro: 5, proti: 0, zdržel se: 0, mimo místnost: 0

Bod 9. Návrh střednědobého rozpočtového výhledu města Úvaly 2019-2023

Předkladatel: Jitka Hájková, vedoucí ekonomického odboru OE

Střednědobý výhled rozpočtu je nástrojem USC sloužící pro plánování rozvoje města. Sestavuje se na základě uzavřených smluvních vztahů přijatých závazků zpravidla na 2-5 let následujících po roce, na který se sestavuje roční rozpočet.

Střednědobý výhled rozpočtu obsahuje základní údaje o příjmech a výdajích, o dlouhodobých závazcích a pohledávkách, o finančních zdrojích a potřebách dlouhodobě realizovaných záměrů.

RM a následně ZM je předkládám střednědobý výhled rozpočtu města Úvaly na 5 let a to na období od 2019-2023.

V rozpočtovém výhledu na rok 2019-2023 nejvyšší položku v příjmech tvoří daňové příjmy, ve výdajích to jsou běžné výdaje. Investiční výdaje tvoří částku 6-9 mil. Kč, financování splátek úvěrů se pohybuje od 14 až 16,5 mil. Kč dle úvěrové smlouvy.

ÚSC zveřejní návrh střednědobého výhledu rozpočtu na svých internetových stránkách 15 dnů přede dnem zahájení jeho projednávání na zasedání zastupitelstva města.

Na svých internetových stránkách se zveřejňuje v plném znění návrhu. Na úřední desce může být návrh zveřejněn v užším rozsahu, který obsahuje příjmy a výdaje v jednotlivých letech a o dlouhodobých závazcích a pohledávkách. Zveřejněn musí být 15 dnů před projednáváním a do 30 dnů vyvěšen na úřední desce po dobu jeho platnosti.

Usnesení č. R-461/2017

Rada města Úvaly

I. bere na vědomí

návrh střednědobého výhledu rozpočtu města Úvaly na období 2019-2013

II. doporučuje

1. Zastupitelstvu města Úvaly

1. schválit návrh střednědobého výhledu rozpočtu města Úvaly na období 2019-2023

Termín: 12.12.2017

III. ukládá

1. vedoucí ekonomického odboru OE

1. zajistit realizaci tohoto usnesení

Termín: 12.12.2017

přijato, pro: 5, proti: 0, zdržel se: 0, mimo místnost: 0

Bod 10. Oddlužení příspěvkové organizace Technické služby Úvaly

Předkladatel: Jitka Hájková, vedoucí ekonomického odboru OE

stažen z programu jednání

Bod 11. Zápis č.6/2017 z jednání komise pro prevenci kriminality konané dne 4.10.2017

Předkladatel: Petr Matura, vedoucí odboru investic a dopravy OID

Odbor investic a dopravy předkládá radě města zápis č.6/2017 z jednání komise pro prevenci kriminality konané dne 4.10.2017 od 17.00 hod.

Komise pro prevenci kriminality přijala toto usnesení:

1. Komise pro prevenci kriminality navrhuje radě města zrušit "Bezpečnou sobotu 2018" z důvodu rekonstrukce náměstí.

2. Komise pro prevenci kriminality navrhuje radě města schválení finančních prostředků 60.000,- Kč do rozpočtu 2018 na víkendové příměstské tábory zaměřené na problémové skupiny dětí. Tyto víkendy budou pořádány ve spolupráci s MP a MDDM Úvaly.

Dále byly projednány následující body:

- studie proveditelnosti - městský kamerový systém města Úvaly

- aktivity ve městě pro děti od 11 let do 15 let

Dopad na rozpočet: - 60.000,- Kč zajištěno v rozpočtu 2018 - kapitola 5311/11 - 5139,5169,5175,5194

Usnesení č. R-462/2017

Rada města Úvaly

- I. bere na vědomí
zápis č. 6/2017 z jednání komise pro prevenci kriminality konané dne 4.10.2017
- II. souhlasí se
zrušením akce "Bezpečná sobota 2018" z důvodu rekonstrukce náměstí
- III. schvaluje
zajištění finančních prostředků ve výši 60.000,- Kč v rozpočtu města na rok 2018 na příměstské tábory na zajištění prevence kriminality dětí a mládeže
- IV. ukládá
 1. vedoucímu odboru investic a dopravy OID
 1. zajistit realizaci tohoto usnesení

Termín: 31.12.2017

**Příloha č.1 k usnesení Rady města Úvaly - zápis č.6/2017 z jednání komise pro prevenci kriminality
přijato, pro: 4, proti: 0, zdržel se: 0, mimo místnost: 0**

Bod 12. Zápis z jednání dopravní komise ze dne 16.10.2017

Předkladatel: Petr Matura, vedoucí odboru investic a dopravy OID

Odbor investic a dopravy předkládá zápis z jednání dopravní komise ze dne 16.10.2017 k projednání v radě města.

Projednány byly níže uvedené body:

- 1) Umístění přechodu pro chodce u Fabráku (zamítavé stanovisko Policie DI)
- 2) Zřízení přechodu u cyklostezky II/101 do ulice Zálesí (podnět p.Rozhon)
- 3) Koncepční řešení parkování v celé ulici Smetanova
- 4) Různé

Dopravní komise doporučuje: a) zpřehlednění křižovatky Škvorecká x Dobročovická, b) zřízení přechodu pro chodce přes silnici II/101 do ul. Zálesí, c) využití plochy dalšího parkování v ul. Smetanova - po levé straně směrem dolů od č.p.203 po ul. Vydrova, d) řešit parkování v ul. Na Spojce v rámci regulovaného parkování v okolí nádraží

Usnesení č. R-463/2017

Rada města Úvaly

- I. bere na vědomí
zápis z jednání dopravní komise ze dne 16.10.2017
- II. souhlasí
 1. zpřehledněním křižovatky Škvorecká x Dobročovická, otevřít jednání s dopravním inženýrem za účasti p. Hanouskové
 2. s využitím plochy dalšího parkování v ul. Smetanova - úsek od č.p. 203 po ul. Vydrova (po levé straně směrem dolů)
- III. nesouhlasí
se zřízením přechodu pro chodce přes silnici II/101 do ul. Zálesí z důvodu, že úsek je zde rovný a přehledný, jsou zde již vybudované tři přechody pro chodce. Vzhledem k bezpečnosti a plynulosti dopravy není vhodné instalovat v tomto úseku nový přechod pro chodce
- IV. bere na vědomí
žádost paní Kolouchové o zřízení omezeného parkování v ul. Na Spojce a nedoporučuje nyní zřídit omezené parkování v ul. Na Spojce. Na základě doporučení dopravní komise bude tato záležitost řešena v rámci regulovaného parkování v okolí nádraží
- V. ukládá
 1. vedoucímu odboru investic a dopravy OID
 1. zajistit realizaci tohoto usnesení

Termín: 31.12.2017

Příloha č.1 k usnesení Rady města Úvaly zápis č.4/2017

přijato, pro: 5, proti: 0, zdržel se: 0, mimo místnost: 0

Bod 13. Zápis č. 2/2017 z jednání Komise pro městské části ze dne 23.10.2017

Předkladatel: Petr Matura, vedoucí odboru investic a dopravy OID

Odbor investic a dopravy předkládá radě města zápis č. 2/2017 z jednání komise pro městské části ze dne 23.10.2017. Projednávané body programu jednání:

1. Postup výstavby splaškové kanalizace
2. Nová výstavba v lokalitě Diamantová - Horoušánky
3. Opravy komunikací v Úvalech
4. Vlastní témata členů

Komise pro městské části nebyla usnášení schopná a k výše uvedeným bodům nebylo přijato žádné usnesení.

Usnesení č. R-464/2017

Rada města Úvaly

- I. bere na vědomí
zápis č. 2/2017 z jednání Komise pro městské části ze dne 23.10.2017
- II. ukládá
 1. vedoucímu odboru investic a dopravy OID
 1. zajistit realizaci tohoto usnesení

Termín: 12.12.2017

Příloha č.1 k usnesení Rady města Úvaly

přijato, pro: 5, proti: 0, zdržel se: 0, mimo místnost: 0

Bod 14. Zápis č. 4/2017 z jednání Komise pro výstavbu, územního plánování a investice a komise pro životního prostředí ze dne 18.10.2017

Předkladatel: Petr Matura, vedoucí odboru investic a dopravy OID

Odbor investic a dopravy předkládá radě města zápis č. 4/2017 ze společného jednání Komise pro výstavbu územního plánování a investice ze dne 18.10.2017. Na tomto jednání byly projednány následující body:

6) Rekonstrukce stezek okolo Donáta - řešení úvalské části s usnesením ve znění:

Komise pro výstavbu, územní plánování a investice:

- doporučuje, aby město Úvaly úvalskou část stezky k Donátu udržovalo v přírodní podobě

PRO: 9 PROTI: 0 ZDRŽEL SE: 0

7) Informace o přípravě okružních křižovatek na silnici I/12 s usnesením ve znění:

Komise pro výstavbu, územní plánování a investice

- doporučuje, aby chodník, který bude součástí okružní křižovatky na křižovatce silnice I/12 a III/01215 byl rozšířen a napřímen

PRO: 8 PROTI: 1 ZDRŽEL SE: 0

8) Příprava projektu přestavby objektu Mamut a navazujícího parkoviště na náměstí Svobody s usnesením ve znění:

Komise pro výstavbu, územní plánování a investice

- bere na vědomí informace o přípravě projektu přestavby objektu Mamut a navazujícího parkoviště na náměstí Svobody s tím, že komise si vyhrazuje právo předložit další připomínky po dopracování studie celého areálu

PRO: 9 PROTI: 0 ZDRŽEL SE: 0

9) Informace o plánech přestavby areálu ESSA Czech

Komise pro výstavbu, územního plánování a investice

- bere na vědomí informace o plánech přestavby areálu ESSA Czech za podmínky, že haly nesmí zesilovat hladinu zvuku

10) Informace o auditu bezbariérovosti ve městě s usnesením ve znění:
u tohoto jednání nebylo usnesení

11) Stavba přeložky I/12 - studie EIA s usnesením ve znění:

Komise pro výstavbu, územní plánování a investice:

- 1) požaduje, aby v místě přerušného valu u propustku č.4 km 9,722 byla provedena protihluková stěna)
- 2) opravit název Rokytky u sjezdu přeložky I/12 na Květnici (Rokytky je ve skutečnosti blíže k centru Prahy, u Dubče).

12)Různé

Body týkající se komise životního prostředí předloží zapisovatel příslušné komise.

Usnesení č. R-465/2017

Rada města Úvaly

I. bere na vědomí

zápis č. 4/2017 z jednání komise pro výstavbu, územního plánování a investice konaného dne 18.10.2017

II. ukládá

1. vedoucímu odboru investic a dopravy OID
zajistit realizaci usnesení

Termín: 12.12.2017

Příloha č.1 k usnesení Rady města Úvaly - zápis č.4/2017 z jednání Komise pro výstavbu, územního plánování a investice

přijato, pro: 5, proti: 0, zdržel se: 0, mimo místnost: 0

Bod 15. Zápis č. 5/2017 z jednání Komise pro výstavbu, územní plánování a investice ze dne 8.11.2017

Předkladatel: Petr Matura, vedoucí odboru investic a dopravy OID

Odbor investic a dopravy předkládá radě města zápis č. 5/2017 z jednání komise pro výstavbu, územní plánování a investice ze dne 8.11.2017.

Jediným bodem programu bylo: Obnova bazénových van a úpravny vody koupaliště + návrh nebazénové části koupaliště.

Na základě prezentace společnosti Centroprojekt Group a.s., Štefánikova 167, 760 01, Zlín, kdy se prezentovala projektová dokumentace na obnovu bazénových van a úpravny vody a dále projekt na bourací práce v areálu koupaliště bylo navrženo několik usnesení. Dále byla komisi představena studie revitalizace koupaliště, nebazénové části koupaliště. K tomuto projednání bylo přijato také usnesení.

Komise pro výstavbu, územní plánování a investice souhlasí se změnou polohy brouzdaliště na druhou stranu (PRO:9)

Komise pro výstavbu, územní plánování a investice souhlasí s přemístěním brouzdaliště mimo prostor velkého bazénu (PRO:7)

Komise pro výstavbu, územní plánování a investice souhlasí s návrhem celkové koncepce koupaliště v Úvalech předložené společností Centroprojekt Group a.s. (PRO:10)

Komise pro výstavbu, územní plánování a investice souhlasí s návrhem rekonstrukce bazénových van předložených firmou Centroprojekt Group a.s. s následujícími připomínkami:

1. brouzdaliště bude umístěno jako samostatný objekt mimo stávající bazénové vany

Komise pro výstavbu, územní plánování a investice souhlasí s návrhem celkové koncepce koupaliště v Úvalech předložené společností Centroprojekt Group a.s.

(PRO:8)

Odbor investic a dopravy předloží do tohoto jednání rady města samostatný bod projednání: Obnova bazénových van a úpravny vody koupaliště + návrh nebazénové části koupaliště.

Usnesení č. R-466/2017

Rada města Úvaly

I. bere na vědomí

1. zápis č. 5/2017 z jednání Komise pro výstavbu, územní plánování a investice ze dne 8.11.2017
2. s ohledem na doporučení projektanta společnosti CENTROPROJEKT GROUP a.s. se sídlem Štefánikova 167, 760 01 Zlín, IČO: IČO: 01643541.ve věci investičních a provozních nákladů rozhodla rada města o realizaci projektu dle návrhu společnosti CENTROPROJEKT GROUP a.s. s tím, že brouzdaliště bude přemístěno na druhou stranu bazénové vany tak, aby nekolidovalo s příchozím prostorem dle bodu projednaného v komisi pro výstavbu, územní plánování a investice

II. ukládá

1. vedoucímu odboru investic a dopravy OID

1. předložit radě města ke schválení projektovou dokumentaci na obnovu bazénových van a úpravny vody a záměr nebazénové části koupaliště
2. zajistit realizaci tohoto usnesení

Termín: 31.1.2018

Příloha k usnesení Rady města Úvaly-zápis z jednání č. 5/2017

přijato, pro: 5, proti: 0, zdržel se: 0, mimo místnost: 0

Bod 16. Projektová dokumentace - obnova bazénových van a úpravny vody na koupališti v Úvalech

Předkladatel: Petr Matura, vedoucí odboru investic a dopravy OID

Na základě podepsané smlouvy o dílo se společností Centroprojekt Group a.s. ze dne 30.8.2017 zpracovala společnost projektovou dokumentaci na obnovu bazénových van a úpravny vody na koupališti v Úvalech. Rada města dne 5.9.2017 a dále zastupitelstvo města dne 21.9.2017 schválili přípravné - bourací práce na koupališti.

Dne 8.11.2017 se konala Komise pro výstavbu, územní plánování a investice, kde byla společností Centroprojekt Group a.s. prezentována připravená projektová dokumentace. Na jednání byl prezentován odtržený projekt z celkové PD na demolici částí přelivových hran a úpravny vody.

Členům komise byly vysvětleny rozsahy bouracích prací, které vycházely z odborného posudku od spol. Betonconsult. Dále bylo projednáváno dispoziční rozvržení plaveckého bazénu - 3x 50 m plavecké dráhy, plavecká část, neplavecká část a brouzdaliště. Členové komise měli velké výhrady k umístění brouzdaliště v pravém rohu neplavecké části (blízko vstupního portálu) a doporučovali brouzdaliště přesunout na druhou stranu (zrcadlově obrátit). S tímto usnesením souhlasilo 9 členů komise. Další návrh členů komise bylo, že Komise pro výstavbu, územní plánování a investice souhlasí s přemístěním brouzdaliště mimo prostor velkého bazénu (PRO: 7). Na jednání bylo sděleno, že přepracování projektové dokumentace nebude až tak velký problém a vícenáklady na realizaci brouzdaliště mimo velký bazén se budou pohybovat kolem 1 mil Kč bez DPH.

Vedení města po tomto jednání obdrželo dodatečné informace od zpracovatele projektové dokumentace, že v případě, že budeme požadovat změnu PD ve zřízení samostatného brouzdaliště mimo těleso bazénové vany, dojde k tomu, že již hotový projekt se bude muset min. v bazénové technologii a technologických provozních souborů přepracovat a opět předložit ke schválení na hygienu. Budou tu muset být posunuty termíny odevzdání PD a zajištění územního a stavebního povolení. V tomto případě dochází k ohrožení, že se nestihne včas zajistit příslušná povolení a dále vysoutěžení zhotovitele, aby rekonstrukce mohla být zahájena na jaře 2018.

Vedení města tedy doporučuje schválit umístění brouzdaliště na druhou stranu (zrcadlově obrácenou variantu č. 1).

Na jednání komise byla dále představena Studie revitalizace koupaliště Úvaly u Prahy, zpracovaná spol. Centroprojekt Group a.s. Vstup do koupaliště vede přes pokladnu a dále turniket, na pokladnu navazuje kancelář správce, zázemí pro plavčíka a ošetřovna. Za branou koupaliště vyjdou návštěvníci do zastřešené promenády, která začíná občerstvením, bistro, WC, sprchy, šatny, převlékací kabiny, a ukončuje to objekt filtrů.

Studie uvažuje s co největšími plochy na slunění, v místě stávajících hřišť jsou navržena nová hřiště.

Komise pro výstavbu, územní plánování a investice souhlasí s návrhem celkové koncepce koupaliště v Úvalech předložené společností Centroprojekt Group a.s.(PRO:10).

V současné době je nutné vyhlásit poptávkové řízení ve věci zpracování projektu na nebazénovou část koupaliště. Jako podklad zadání bude koncept společnosti Centroprojekt Group a.s., který je rozmístěním objektů téměř identický jako studie od arch. Mecenrové, který byl v komisi pro výstavbu, územní plánování a investice odsouhlasen dne 8.11.2017.

Budou osloveny tyto firmy:

- 1) Centroprojekt Group a.s., Štefánikova 167, 760 01, Zlín, IČO: 01643541
- 2) Ing. arch. Šárka Králíková Mecnerová, Libníkovice 3, 503 46, Třebechovice p. Orebem, IČO: 02827727
- 3) AF atelier s.r.o., Ing. arch. Adam Frölich, Jilemnického 3, 160 00 Praha 6, IČO: 28902211
- 4) DRNH architektonická kancelář, Průchodní 2, 602 00 Brno, IČO: 26266971
- 5) Ing.arch.Miroslav Hofman, V Hatích 208, Všestary, 251 63 pošta Strančice, IČO 10220607

Nabídky budou zadavatelem vyhodnoceny podle jejich ekonomické výhodnosti na základě nejnižší nabídkové ceny.

Usnesení č. R-467/2017

Rada města Úvaly

I. schvaluje

na základě souhlasu komise pro výstavbu, územní plánování a investice změnu umístění polohy brouzdaliště na druhou stranu (zrcadlově) dle varianty č. 1 od společnosti Centroprojekt Group a.s

II. souhlasí

na základě doporučení komise pro výstavbu, územní plánování a investice s návrhem celkové koncepce koupaliště v Úvalech předložené společností Centroprojekt Group a.s

III. vyhlašuje

poptávkové řízení na zpracování projektové dokumentace na nebazénovou část koupaliště v Úvalech

IV. ukládá

1. Ing. Veronice Mackové

1. zajistit poptávkové řízení na zpracování nebazénové části koupaliště

2. vedoucímu odboru investic a dopravy OID

1. zajistit realizaci tohoto usnesení

Termín: 31.1.2018

Příloha č.1 k usnesení Rady města Úvaly-situace změna umístění brouzdaliště

Příloha č.2 k usnesení Rady města Úvaly-studie nebazénové části koupaliště

přijato, pro: 5, proti: 0, zdržel se: 0, mimo místnost: 0

Bod 17. Zápis č.3/2017 z jednání Likvidační komise

Předkladatel: Petr Matura, vedoucí odboru investic a dopravy OID

Odbor investic a dopravy předkládá radě města zápis z jednání Likvidační komise č.3/2017 ze dne 8.11.2017.

Usnesení č. R-468/2017

Rada města Úvaly

I. bere na vědomí

zápis č.3/2017 z jednání Likvidační komise ze dne 8.11.2017

Příloha č.1 k usnesení Rady města Úvaly - zápis z likvidační komise č.3/2017 konané dne 8.11.2017

přijato, pro: 5, proti: 0, zdržel se: 0, mimo místnost: 0

Bod 18. Návrh na přidělování městských bytů v majetku města Úvaly

Předkladatel: Petr Matura, vedoucí odboru investic a dopravy OID

Na základě rozhodnutí vedení města odbor investic a dopravy předkládá radě města materiál na Návrh přidělování městských bytů v majetku města Úvaly. V současné době má město Úvaly k dispozici 65 bytových jednotek z toho 7 sociálních, 10 služebních a 48 tržních. Odborem investic a dopravy (dále jen OID) bylo prověřeno přidělování městských a obecních bytů v jiných městech (např. Český Brod, Kolín, Žďár nad

Sázavou, Vlašim a Mělník). Všechny uvedená města mají městských bytů málo, městské byty se snaží prodat, jelikož měli velké problémy s přidělováním bytů (žádosti o byt měli občané v evidenci žadatelů o byt několik let, rozhořčení občané atd.). Proto města přistoupila k nejjednoduššímu způsobu přidělení bytů. Na základě rozhodnutí rady města zveřejní záměr o pronájmu bytu s parametry bytu a dalšími podmínkami.

V praxi by tento způsob fungoval takto: bude zrušena evidence žadatelů o městský byt. Město zveřejní záměr na pronájem bytu, v záměru budou uvedeny veškeré náležitosti k bytu (tzn. výměra, dispozice, určení nájemného, které se platí v Úvalech - nižší částka, nájem bytu na dobu určitou atd.). Poté komise vybere uchazeče popř. náhradníka, který bude splňovat všechny požadavky (nejvyšší cena, zda má uchazeč trvalé bydliště v Úvalech atd.) a OID vypracuje návrh přidělení bytu na radu města. Rada města rozhodne o přidělení bytu a OID zpracuje další náležitosti k uzavření nájemní smlouvy s uchazečem. Některá města také požadují po vybraném uchazeči 1 - 3 měsíční kauci (viz příloha Žďár nad Sázavou)

Tento postup by se týkal pouze nájemních bytů, jelikož na služební byty a sociální byty není možné použití záměru.

Dále OID navrhuje sociální byty ve vlastnictví města, jedná se o 7 bytových jednotek, převést na sociální odbor města Úvaly z důvodu znalosti a přehledu sociálních případů v Úvalech. Jednalo by se pouze o přidělování bytů uchazečům (sociální případy). Údržba bytů a správa bytů by nadále zůstala v kompetenci OID.

Služební byty v majetku města Úvaly jsou přidělovány na základě doporučení ředitele ZŠ, ředitelky MŠ. Jestliže se uvolní služební byt např. v objektu č.p.7, Nám.A. z Pardubic, ředitel ZŠ zašle na OID žádost o přidělení služebního bytu pedagogovi, který má o tento služební byt zájem, ředitel ZŠ musí do žádosti uvést z jakého důvodu pedagog žádá o byt a zda má uzavřenou pracovní smlouvu se ZŠ. Služební byty jsou podmíněny pracovním poměrem.

Informativně bylo také zjištěno, že v některých městech mají startovací byty, které slouží mladým manželským pářům k dočasnému bydlení, než si koupí nebo postaví vlastní byt nebo dům. U těchto startovacích bytů jsou určeny striktní podmínky k přidělení bytu. Uchazeči musí doložit např. smlouvu s bankou o hypotečním úvěru na bydlení, své příjmy, že nejsou v evidenci dlužníků, nemají exekuce, trvalé bydliště ve městě atd.). Nájemní smlouvy se v těchto bytech uzavírají na dobu 5 let, není možnost prodloužení. Tyto byty město Úvaly v současné době nemá k dispozici.

Usnesení č. R-469/2017

Rada města Úvaly

I. souhlasí s

ideovým návrhem koncepce na hospodaření s městskými byty v majetku města Úvaly

II. ukládá

1. vedoucímu odboru investic a dopravy OID

1. zpracovat tuto koncepci do samostatného materiálu
2. zajistit realizaci tohoto usnesení

Termín: 31.1.2018

přijato, pro: 5, proti: 0, zdržel se: 0, mimo místnost: 0

Bod 19. Pasport bytového fondu městských bytů v majetku města Úvaly - dopracování o technické vybavení domů a bytů

Předkladatel: Petr Matura, vedoucí odboru investic a dopravy OID

Rada města Úvaly schválila dne 8.12.2016 usnesením č. R-532/2016 "Pasport bytového fondu městských bytů v majetku města Úvaly" (viz příloha k materiálu). Radou města bylo rozhodnuto o dopracování Pasportu bytového fondu o technické vybavení domů a bytů v majetku města Úvaly. Jedná se o bytové domy č.p. 181, Škvorecká ul. - 9 bytových jednotek, č.p.75, Škvorecká ul. - 8 bytových jednotek, č.p.527, Pražská ul. - 4 bytové jednotky, č.p.18, Nám. A. z Pardubic - 1 bytová jednotka, č.p.1095 a č.p.1096, Kollárova ul. - 9 bytových jednotek + 4 byty VESNA, č.p.1346, ul. Prokopa Velikého - 10 bytových jednotek + 5 bytů VESNA a č.p.1347, ul. Prokopa Velikého - 11 bytových jednotek + 5 bytů VESNA. Odbor investic a dopravy předkládá radě města dopracování Pasportu bytového fondu městských bytů o technické vybavení domů a bytů v majetku města Úvaly. Dopracování Pasportu bytového fondu městských bytů o technické vybavení domů a bytů obsahuje např. rozměry domu, bytové jednotky v domě, druh krytiny, okna, podlahy atd.

Dopracování o technické vybavení domů a bytů bylo provedeno ve spolupráci s projektantem města panem Hofmanem.

Usnesení č. R-470/2017

Rada města Úvaly

I. schvaluje

dopracovaný Pasportu bytového fondu městských bytů v majetku města Úvaly o technické vybavení domů a bytů

II. ukládá

1. vedoucímu odboru investic a dopravy OID

1. zajistit realizaci tohoto usnesení

Termín: 31.12.2017

Příloha č.1 k usnesení Rady města Úvaly - pasport domu č.p.181

Příloha č.2 k usnesení Rady města Úvaly - pasport domu č.p.75

Příloha č.3 k usnesení Rady města Úvaly - pasport domu č.p.527

Příloha č.4 k usnesení Rady města Úvaly - pasport domu č.p.18

Příloha č.5 k usnesení Rady města Úvaly - pasport domu č.p.1095 a č.p.1096

Příloha č.6 k usnesení Rady města Úvaly - pasport domu č.p.1346

Příloha č.7 k usnesení Rady města Úvaly - pasport domu č.p.1347

přijato, pro: 5, proti: 0, zdržel se: 0, mimo místnost: 0

Bod 20. Aktualizace evidence žadatelů o byt v majetku města Úvaly

Předkladatel: Petr Matura, vedoucí odboru investic a dopravy OID

Odbor investic a dopravy (dále jen OID) předkládá radě města ke schválení materiál - Aktualizace evidence žadatelů o byt v majetku města Úvaly. Všem žadatelům o byt v majetku města Úvaly byla zaslána nová žádost o zařazení do evidence žadatelů o byt k vyplnění. Aktualizovaný seznam evidence žadatelů o byt se ještě může změnit, jelikož někteří uchazeči si žádosti, které jim byly doporučeně zaslány vyzvedli později. OID přikládá jak původní seznam evidence žadatelů o byt z roku 2015, tak novou aktualizaci evidenci žadatelů o byt. Tato aktualizace byla provedena k 15.11.2017.

Usnesení č. R-471/2017

Rada města Úvaly

I. bere na vědomí

Aktualizaci evidence žadatelů o byt v majetku města Úvaly

II. ukládá

1. vedoucímu odboru investic a dopravy OID

1. zajistit realizaci tohoto usnesení

Termín: 31.12.2017

přijato, pro: 5, proti: 0, zdržel se: 0, mimo místnost: 0

Bod 21. Návrh na přidělení služebního bytu č.2 ZŠ Úvaly v objektu města č.p.7, Nám.A. z Pardubic, Úvaly pro pedagogického pracovníka ZŠ Úvaly - P.Š.

Předkladatel: Petr Matura, vedoucí odboru investic a dopravy OID

Dne 30.6.2017 by předán městu Úvaly byt č.2, který je určen jako služební byt pro potřeby základní školy. Byt se nachází v objektu města č.p.7, Nám.A. z Pardubic, Úvaly. V tomto bytě bydlela pedagogická pracovnice ZŠ Mgr. M***** M*****. Tento byt je dispozičně 2+kk o výměře 46,55 m². Nájemné v tomto bytě činí 3.230,- Kč + 660,- Kč služby (tato částka za služby zahrnuje spotřebu elektřiny společné prostory a spotřebu vody). Celková částka činí 3.890,- Kč. Tato částka bude placena městu Úvaly. Nájemce je také povinen platit spotřebu elektřiny a plynu v bytě, elektroměr a plynoměr bude převeden na nájemce. Na základě žádosti a doporučení ředitele ZŠ Úvaly pana J***** B*****, který doporučuje přidělení uvedeného bytu pedagogickému pracovníkovi

paní P**** Š*****, která je v pracovním poměru u ZŠ Úvaly, odbor investic a dopravy (dále jen OID) navrhuje přidělení bytu č.2, Nám.A. z Pardubic č.p.7, paní P**** Š***** trvale bytem E***** ***, ** * ** **.

Nájemní smlouva bude uzavřena na dobu stanovenou ve smyslu ust. § 2297-99 občanského zákoníku tzn. od 1.12.2017 do 30.6.2018 s možností prodloužení po dobu pracovního poměru u ZŠ Úvaly. Nájemní smlouva byla zpracována a konzultována s právním zástupcem města Úvaly Mgr. Ing. Patrikem Šebestou.

Dopad na rozpočet: + 25.840,- Kč/rok kapitola 3113-2132

Usnesení č. R-472/2017

Rada města Úvaly

I. schvaluje

přidělení služebního bytu č.2, který je určen pro potřeby ZŠ Úvaly, v objektu města č.p.7, Nám.A. z Pardubic, Úvaly pedagogickému pracovníkovi paní P**** Š*****, trvale bytem E***** ***, ** * ** **.

II. souhlasí s

uzavřením nájemní smlouvy na služební byt č.2, který je určen pro potřeby ZŠ Úvaly, v objektu města Nám.A. z Pardubic č.p.7, Úvaly s pedagogickým pracovníkem paní P**** Š*****, trvale bytem E***** ***, ** * ** ** na dobu stanovenou ve smyslu ust. § 2297-99 občanského zákoníku od 1.12.2017 do 30.6.2018 s možností prodloužení, po dobu trvání pracovního poměru v ZŠ Úvaly

III. pověřuje

1. vedoucího odboru investic a dopravy OID

1. podpisem nájemní smlouvy

IV. ukládá

1. vedoucímu odboru investic a dopravy OID

1. zajistit realizaci tohoto usnesení

Termín: 31.12.2017

Příloha č.1 k usnesení Rady města Úvaly - nájemní smlouva - P.Š. - veř.

Příloha č.2 k usnesení Rady města Úvaly - nájemní smlouva P.Š. - neveř.

přijato, pro: 5, proti: 0, zdržel se: 0, mimo místnost: 0

Bod 22. Návrh na přidělení bytu č.1 v objektu města č.p.90, Jiráskova ul., Úvaly - I.K.

Předkladatel: Petr Matura, vedoucí odboru investic a dopravy OID

Odbor investic a dopravy předkládá radě města Návrh na přidělení bytu č.1 v objektu města č.p.90, Jiráskova ul., Úvaly paní I**** K****. Tento byt je dispozičně 2+1 o rozměrech 39,66 m². Nájemné v tomto bytě činí 2.525,- Kč (63,67 Kč/m²) + služby 200,- Kč (částka za služby obsahuje vodné). Celkem tedy 2.725,- Kč. Nájemce si platí elektřinu v bytě na své náklady. Elektroměr bude převeden na paní I**** K****.

Nájemní smlouva bude uzavřena od 1.12.2017 na dobu určitou tzn. na 1 rok s možností prodloužení. Nájemní smlouva byla zpracována a doporučena právním zástupcem města Mgr. Ing. Patrikem Šebestou.

Dopad na rozpočet: + 30.300,- Kč/rok kapitola 3612-2132

Usnesení č. R-473/2017

Rada města Úvaly

I. schvaluje

pronájem městského bytu č.1 v objektu města č.p.90, Jiráskova ul., Úvaly paní I**** K**** bytem J***** ***, ***** , *****

II. souhlasí s

uzavřením nájemní smlouvy na městský byt č.1 v objektu č.p.90, Jiráskova ul., Úvaly paní I**** K****, bytem J***** ***, ***** , ***** od 1.12.2017 na dobu určitou 1 rok s možností prodloužení nájemní smlouvy

III. pověřuje

1. vedoucího odboru investic a dopravy OID

1. podpisem nájemní smlouvy

IV. ukládá

1. vedoucímu odboru investic a dopravy OID

1. zajistit realizaci tohoto usnesení

Termín: 31.12.2017

Příloha č.1 k usnesení Rady města Úvaly - nájemní smlouva - neveř.

Příloha č.2 k usnesení Rady města Úvaly - nájemní smlouva veř.

přijato, pro: 5, proti: 0, zdržel se: 0, mimo místnost: 0

Bod 23. Prodloužení nájemních smluv (dodatkem) na bytové prostory v objektech města na dobu určitou

Předkladatel: Petr Matura, vedoucí odboru investic a dopravy OID

Odbor investic a dopravy předkládá radě města materiál - schválení prodloužení nájemních smluv (dodatkem) na bytové prostory v objektech města Úvaly. Jedná se o byty v objektech č.p.181, Škvorecká ul., č.p.1096, č.p.1095, Kollárova ul., č.p.1347, ul. Prokopa Velikého, Úvaly. Nájemní smlouvy budou prodlouženy dodatkem na dobu určitou a to na 1 rok do 31.12.2018.

Jelikož nájemníci řádně dodržují plnění nájemních smluv, odbor investic a dopravy doporučuje prodloužení nájemních smluv na uvedené období.

Vzor dodatku byl zpracován a odsouhlasen právním zástupcem města Mgr.Ing. Patrikem Šebestou.

1. Š***** , ***** , Úvaly do 31.12.2018
2. U***** , ***** , Úvaly do 31.12.2018
3. H***** , ***** , Úvaly do 31.12.2018
4. B***** , ***** , Úvaly do 31.12.2018
5. N***** , ***** , Úvaly do 31.12.2018
6. B***** , ***** , Úvaly do 31.12.2018
7. D***** , ***** , Úvaly do 31.12.2018
8. V***** , ***** , Úvaly do 31.12.2018

Usnesení č. R-474/2017

Rada města Úvaly

I. schvaluje

- uzavření dodatku č.1 na byt č.* * **** , ***** , ***** na dobu určitou a to do 31.12.2018 - 1 rok
- uzavření dodatku č.1 na byt č.* * **** , ***** , ***** na dobu určitou a to do 31.12.2018 - 1 rok
- uzavření dodatku č.1 na byt č.* * **** , ***** , ***** na dobu určitou a to do 31.12.2018 - 1 rok
- uzavření dodatku č.1 na byt č.** * **** , ***** , ***** na dobu určitou a to do 31.12.2018 - 1 rok
- uzavření dodatku č.1 na byt č.* * **** , ***** , ***** na dobu určitou a to do 31.12.2018 - 1 rok
- uzavření dodatku č.1 na byt č.* * **** , ***** , ***** na dobu určitou a to do 31.12.2018 - 1 rok
- uzavření dodatku č.1 na byt č.** * **** , ***** , ***** na dobu určitou a to do 31.12.2018 - 1 rok
- uzavření dodatku č.1 na byt č.** * **** , ***** , ***** na dobu určitou a to do 31.12.2018 - 1 rok

II. pověřuje

1. vedoucího odboru investic a dopravy OID

1. podpisem dodatků

III. ukládá

1. vedoucímu odboru investic a dopravy OID

Příloha č.1 k usnesení Rady města Úvaly - nájemní smlouva P.K. - veř.

Příloha č.2 k usnesení Rady města Úvaly - nájemní smlouva P.K. - neveř.

přijato, pro: 5, proti: 0, zdržel se: 0, mimo místnost: 0

Bod 25. Pronájem části nebytového prostoru v objektu č.p.527, Pražská ulice, Úvaly o celkové výměře 23,97 m² za účelem provozování kadeřnictví

Předkladatel: Petr Matura, vedoucí odboru investic a dopravy OID

Dne 27.10.2017 byl na základě usnesení č. R - 417/2017 rady města ze dne 17.10.2017 vyvěšen záměr na pronájem části nebytových prostor v části objektu č.p.527, Pražská ulice, Úvaly o celkové výměře 23,97 m² za účelem provozování kadeřnictví. V řádném termínu a včas byly podány 2 nabídky. Dne 13.10.2017 proběhlo otevírání obálek.

Nabídka č.1

Michaela Nováčková

Tylova 568

250 82 Úvaly

IČO:165 60191

- výše nabízeného nájemného 2 000,-Kč/měs.

Nabídka č.2

Barbora Kuruczová

Bratří Čapků 1199

250 82 Úvaly

- výše nájemného 2 280,-Kč

Paní Nováčková bude prostor využívat jako kadeřnictví. Dále zde bude nabízet i služby maserské. Paní Kuruczová by v nebytových prostorech provozovala kosmetické a maserské služby.

Výběrová komise konstatovala, že záměr byl vyhlášen na pronájem nebytových prostor za účelem provozování kadeřnictví a z výše uvedeného pouze nabídka paní Nováčkové splňuje podmínky vypsání výběrového řízení a doporučuje radě města vybrat tuto nabídku. Zároveň komise doporučuje projednat s právním zástupcem možnost výpovědi z důvodu možné realizace projektu " Rozšíření Zdravotního střediska" a tím následná demolice objektu. Nájemní smlouva byla vypracována a schválena právním zástupcem města.

Dopad na rozpočet: + 2 000,-Kč/měs.

kapitola 3613 položka 2132

Usnesení č. R-476/2017

Rada města Úvaly

I. schvaluje

pronájem části nebytového prostoru v objektu č.p.527, Pražská ulice, Úvaly o celkové výměře 23,97m² paní Michaela Nováčkové, bytem Tylova 568, Úvaly, 250 82 za účelem provozování kadeřnictví na dobu určitou a to do 31.12.2018 a v případě, že výpověď kterékoliv ze stran nebude druhé straně doručena ve lhůtě 60 dnů před každým vypršením smlouvy, prodloužena automaticky o další 1 rok. Nájemce je výslovně srozuměn, že pronajímatel může v období nájmu se rozhodnout o demolici objektu, a v takovém případě výslovně souhlasí, že výpovědním bodem je odstranění (demolice) nebo přestavění nemovitosti tak, že to brání dalšímu užívání prostoru. Pro takový případ strany sjednávají dvouměsíční výpovědní dobu, která počíná běžet prvním dnem následujícího měsíce po doručení výpovědi z tohoto důvodu druhé straně. Nájemné činí 2 000,-Kč/měs

II. pověřuje

1. starostu

podpisem Smlouvy o podnikatelském prostoru na pronájem části nebytového prostoru v objektu č.p.527, Pražská ulice, Úvaly o celkové výměře 23,97 m² za účelem provozování kadeřnictví

III. ukládá

1. vedoucímu odboru investic a dopravy OID
zajistit realizaci tohoto usnesení

Termín: 12.12.2017

Příloha č.1 k usnesení Rady města Úvaly - nájemní smlouva

přijato, pro: 5, proti: 0, zdržel se: 0, mimo místnost: 0

Bod 26. Zrušení usnesení č. R-442/2017 ze dne 25.10.2017 - Pronájem (přidělení) bytu č.2 v objektu města č.p.181, Škvorecká ul., Úvaly

Předkladatel: Petr Matura, vedoucí odboru investic a dopravy OID

Dne 25.10.2017 rada města přijala usnesení č.R-442/2017 ve které souhlasila s přidělením a uzavřením nájemní smlouvy bytu č.2 v objektu města č.p.181, Škvorecká ul., Úvaly paní Š**** Š*****, bytem *** ***** **, ***** na dobu určitou 1 rok s možností prodloužení nájemní smlouvy. Paní Š**** Š***** tento byt odmítla z důvodu doby nájmu v uvedeném bytě. V tomto bytě je doba nájmu stanovena do srpna 2018.

Na základě výše uvedených skutečností odbor investic a dopravy navrhuje revokaci tohoto usnesení.

Usnesení č. R-477/2017

Rada města Úvaly

I. ruší

usnesení č. R-442/2017 ze dne 25.10.2017 ve znění

I.schvaluje

pronájem (přidělení) městského bytu č.2 v objektu č.p.181, Škvorecká ul., Úvaly paní Š**** Š*****, ***** **, *****

II.souhlasí s

uzavřením nájemní smlouvy na městský byt č.2 v objektu č.p.181, Škvorecká ul., Úvaly paní Š**** Š*****, ** ***** **, Úvaly na dobu určitou 1 rok s možností prodloužení nájemní smlouvy

III.pověřuje vedoucího odboru investic a dopravy OID

podpisem nájemní smlouvy s vybraným uchazečem

IV.ukládá vedoucímu odboru investic a dopravy OID

zajistit realizaci tohoto usnesení

II. ukládá

1. vedoucímu odboru investic a dopravy OID
1. zajistit realizaci tohoto usnesení

Termín: 30.11.2017

Příloha č.1 k usnesení Rady města Úvaly

přijato, pro: 5, proti: 0, zdržel se: 0, mimo místnost: 0

Bod 27. Zrušení usnesení č.R-402/2017 ze dne 6.9.2017

Předkladatel: Petr Matura, vedoucí odboru investic a dopravy OID

Rada města dne 6.9.2017 usnesením č.R-402/2017 souhlasila s uzavřením Dodatku č.1 k nájemní smlouvě č.2957008110 ze dne 10.8.2010 ve věci zvýšení plochy pronájmu části pozemku parc.č.276/8, k.ú.Úvaly u Prahy a zvýšení nájemného mezi Českými drahmi, a.s., se sídlem Nábřeží L.Svobody 1222, 150 15, Praha 1, IČO:70994226, DIČ: CZ70994226 zastoupené Ing.Zdeňkem Sedláčkem a městem Úvaly se sídlem Pražská č.p.276, 250 82, Úvaly, IČO:240931 zastoupené Petrem Boreckým. Výše nájemného se stanovuje na 68 400,- Kč/rok.

Výpovědní lhůta bude 1 rok a v dodatku se měl upravit článek II.odstavec 3 s tím, že pronajímatel uvádí, že souhlasí s tím, aby nájemce zpracoval projektovou dokumentaci k parkovišti, které hodlá na předmětu nájmu vybudovat a současně s tím jako vlastník pozemku uděluje souhlasné vyjádření k územnímu rozhodnutí týkající se parkoviště včetně zázemí.

S těmito podmínky nesouhlasily České dráhy a dále dodatek v tomto roce nebyl uzavřen z důvodu neobdržení od společnosti SZDC s.o., souhlasné stanovisko k prodeji pozemku

Usnesení č. R-478/2017

Rada města Úvaly

I. ruší

usnesení č.R-402/2017 ze dne 6.9.2017 ve znění:

I.souhlasí s

uzavřením Dodatku č.1 k nájemní smlouvě č.2957008110 ze dne 10.8.2010 ve věci zvýšení plochy pronájmu části pozemku parc.č.276/8,k.ú.Úvaly u Prahy a zvýšení nájemného mezi Českými dráhy a.s., se sídlem Nábřeží I.Svobody 1222, 110 15, Praha 1, IČO?70994226, DIČ: CZ70994226 zastoupené Ing.Zdeňkem Seláčkem a městem Úvaly se sídlem Pražská čp.276, Úvaly, 250 82, IČO:240931 zastoupené Petrem Boreckým. Výše nájemného se stanovuje na 68 400,-Kč/rok

II.pověřuje

starostu

podpisem Dodatku č.1 k nájemní smlouvě č.2957008110 ze dne 10.8.2010

III.ukládá

vedoucímu odboru investic a dopravy

zajistit realizaci tohoto usnesení

přijato, pro: 5, proti: 0, zdržel se: 0, mimo místnost: 0

Bod 28. Výmalba interiéru v objektu MŠ Kollárova, č.p.1260, Úvaly

Předkladatel: Petr Matura, vedoucí odboru investic a dopravy OID

V současné době probíhá zateplení objektu MŠ Kollárova. Na jednání kontrolního dne za účasti ředitelky MŠ Kollárova a vedení města, byl vznesen požadavek na výmalbu celého interiéru MŠ. Odbor investic a dopravy poslal žádost o zaslání cenové nabídky na výmalbu interiéru MŠ Kollárova Technickým službám města Úvaly, p.o..

Výmalba interiéru celého objektu MŠ Kollárova v režii TSÚ činí 418.581,- Kč (konečná cena).

Dopad na rozpočet: - 418.581,- Kč kapitola 3111-311/5171

Usnesení č. R-479/2017

Rada města Úvaly

I. souhlasí s

výmalbou celého interiéru objektu MŠ Kollárova v celkové výši 418.581,- Kč (konečná cena)

II. ukládá

1. vedoucímu odboru investic a dopravy OID

1. zajistit realizaci tohoto usnesení

Termín: 31.12.2017

Příloha č.1 k usnesení Rady města Úvaly - cenová nabídka

přijato, pro: 5, proti: 0, zdržel se: 0, mimo místnost: 0

Bod 29. Přejmenování autobusových zastávek v Úvalech

Předkladatel: Petr Matura, vedoucí odboru investic a dopravy OID

Odbor investic a dopravy obdržel na základě jednání s ROPIDem návrh na přejmenování autobusových zastávek v Úvalech.

Jedná se o zastávky:

Úvaly,Rozcestí Slovany na Úvaly, Pivovar

Úvaly,Rozcestí Horoušánky na Úvaly, Zálesí

Úvaly, V Setých na Úvaly, Hodov

Úvaly, Na Slovanech na Úvaly, Slovany

Úvaly, U Hřbitova na Úvaly, Hřbitov

Usnesení č. R-480/2017

Rada města Úvaly

- I. souhlasí s
přejmenováním navržených autobusových zastávek v Úvalech
- II. ukládá
 1. vedoucímu odboru investic a dopravy OID
 1. zajistit realizaci tohoto usnesení

Termín: 31.12.2017

Příloha č.1 k usnesení Rady města Úvaly-soupis zastávek+mapka

přijato, pro: 5, proti: 0, zdržel se: 0, mimo místnost: 0

Bod 30. Smlouva o zřízení věcného břemene - služebnosti č.IV-12-6019124/VB/003 - ČEZ

Předkladatel: Petr Matura, vedoucí odboru investic a dopravy OID

Odbor investic a dopravy předkládá radě města ke schválení Smlouvu o zřízení věcného břemene - služebnosti č.IV-12-6019124/VB/03, stavba: Úvaly kNN - p.č.2855, 2856,2857 pro společnost ČEZ Distribuce a.s., se sídlem Děčín, Děčín IV - Podmokly, Teplická 874/8, 405 02, zapsaná v OR vedeném rejstříkovým soudem v Ústí nad Labem, oddíl B, vložka 2145, IČO:24729035, DIČ: CZ24729035 zastoupená na základě jí písemně udělené platné plné moci společností ELEKTROŠTIKA, s.r.o., se sídlem U Družstva Ideál 13, 140 00, Praha 4, jednající Ing. Ludvík Štika, narozen 11.07.1956, jednatel, IČO:48041122, DIČ:CZ48041122

Věcné břemeno bude zřízeno na pozemcích parc.č.2860/1 a 2861, katastrální území Úvaly u Prahy. Smlouva byla konzultována a schválena právním zástupcem města. Jedná se o standardní návrh smlouvy bez ustanovení o přeložce a kauci, protože se vychází ze smlouvy o smlouvě budoucí k této služebnosti, která byla ujednána a uzavřena před stanovením podmínek radou města Úvaly, proto se do smlouvy tyto podmínky nepromítají.

Dopad na rozpočet: + 4 200,-Kč bez DPH)
kapitola 6409 položka 2119

Usnesení č. R-481/2017

Rada města Úvaly

- I. souhlasí s
uzavřením Smlouvy o zřízení věcného břemene - služebnosti č.IV-12-6019124/VB/003 společností ELEKTROŠTIKA, s.r.o., se sídlem U Družstva Ideál 13, 140 00, Praha 4, jednající Ing. Ludvík Štika, narozen 11.07.1956, jednatel, IČO:48041122, DIČ:CZ48041122 na pozemcích parc.č.2860/1 a 2861, katastrální území Úvaly u Prahy pro společnost ČEZ Distribuce a.s., se sídlem Děčín, Děčín IV - Podmokly, Teplická 874/8, 405 02, zapsaná v OR vedeném rejstříkovým soudem v Ústí nad Labem, oddíl B, vložka 2145, IČO:24729035, DIČ: CZ24729035 zastoupená na základě jí písemně udělené platné plné moci společností ELEKTROŠTIKA, s.r.o., se sídlem U Družstva Ideál 13, 140 00, Praha 4, jednající Ing. Ludvík Štika, narozen 11.07.1956, jednatel, IČO:48041122, DIČ:CZ48041122 09
- II. pověřuje
 1. starostu
podpisem Smlouvy o zřízení věcného břemene - služebnosti č.IV-12-6019124/VB/003 Úvaly
- III. ukládá
 1. vedoucímu odboru investic a dopravy OID
zajistit realizaci tohoto usnesení

Termín: 31.12.2017

Příloha č.1 k usnesení Rady města Úvaly - smlouva o zřízení věcného břemene - služebnosti č.IV-12-5019124/VB/003

Příloha č.2 k usnesení Rady města Úvaly - situace

přijato, pro: 5, proti: 0, zdržel se: 0, mimo místnost: 0

Bod 31. Žádost o povolení a umístění EKO stojanu na vodu na části pozemku parc.č.1405, k.ú.Úvaly u Prahy

Předkladatel: Petr Matura, vedoucí odboru investic a dopravy OID

Odbor investic a dopravy obdržel dne 19.10.2017 žádost o umístění EKO stojanu na vodu na části pozemku parc.č.1405, k.ú.Úvaly u Prahy - u Městského úřadu Úvaly, Pražská čp.276. K umístění EKO stojanu na vodu je nutná betonová jímka a přívod elektrické energie. Dříve již na části pozemku parc.č.1405 EKO stojan stál a na tomto místě je vybudovaná jímka i elektrická přípojka. Dle vyjádření právního zástupce města je postup následující : mezi městem Úvaly a EKO - voda sdružení musí být uzavřena smlouva o výpůjčce části pozemku parc.č.1405 katastrální území Úvaly u Prahy. Na základě této skutečnosti odbor investic a dopravy předkládá ke schválení materiál do rady města ve věci schválení uzavření smlouvy o výpůjčce. Smlouva byla konzultována s právním zástupcem města.

Usnesení č. R-482/2017

Rada města Úvaly

I. souhlasí s

uzavřením Smlouvy o výpůjčce mezi městem Úvaly, se sídlem Pražská 276, Úvaly, zastoupené Mgr.Petrem Boreckým, starostou města, IČO:240931 a EKO-voda sdružení se sídlem U Myslivny 678, 500 08 Hradec Králové, provozovna Jeronýmova 674, 280 02 Kolín IV, IČO 49339001 zastoupené Ing.Miroslavem Tichým. za účelem umístění EKO stojanu na vodu

II. pověřuje

1. starostu

podpisem Smlouvy o výpůjčce za účelem umístění EKO stojanu na vodu

III. ukládá

1. vedoucímu odboru investic a dopravy OID

zajistit realizaci tohoto usnesení

Termín: 31.12.2017

Příloha č.1 k usnesení Rady města Úvaly - smlouva o výpůjčce

přijato, pro: 5, proti: 0, zdržel se: 0, mimo místnost: 0

Bod 32. Dodatek č.2 Smlouvy o sdružených službách dodávky elektřiny oprávněnému zákazníkovi ze dne 16.6.2016

Předkladatel: Petr Matura, vedoucí odboru investic a dopravy OID

Odbor investic a dopravy předkládá radě města ke schválení Dodatek č.2 Smlouvy o sdružených službách dodávky elektřiny oprávněnému zákazníkovi ze dne 16.6.2016 pro veřejné osvětlení v majetku města Úvaly. Dodávku elektrické energie pro veřejné osvětlení v majetku města zajišťuje společnost Lumius, spol.s.r.o. Na základě rozhodnutí rady města ze dne 17.5.2016 s výše uvedenou společností byla uzavřena smlouva na dodávku el.energie na dobu určitou a to do 31.12.2016 a následně byl schválen Radou města dne 20.12.2017 usnesením č. R-554/2016 dodatek č.1 k této smlouvě, kdy byla dodávka elektrické energie pro veřejné osvětlení prodloužena do 31.12.2017. Odbor investic a dopravy požádal společnost eCENTRE, která pro město zajišťuje komoditní burzy na dodávky el.energie a plynu o zajištění dodavatele pro dodávku el.energie pro Veřejné osvětlení. Dle sdělení společnosti eCENTRE výše uvedená společnost nabízí pro město cenu velmi solidní jelikož ceny se oproti loňskému roku zvedli. Cena za 1MWh činí 850,-Kč. Vzhledem k tomu, že smlouva se společností Lumius byla uzavřena na dobu určitou a to do 31.12.2017 je nutné uzavřít Dodatek č.2 na dobu určitou a to do 31.12.2018. Dodatek byl konzultován a schválen právním zástupcem města.

Dopad na rozpočet: - 19 977,-kč/rok

kapitola 3631 položka 5154

Usnesení č. R-483/2017

Rada města Úvaly

I. schvaluje

uzavření Dodatku č.2 Smlouvy o sdružených službách dodávky elektřiny oprávněnému zákazníkovi ze dne 16.6.2016 pro odběrná místa veřejného osvětlení se společností Lumius, spol.s.r.o., se sídlem Horní 7000,

739 25, Sviadnov, IČO:25911945, DIČ:CZ25911945 zastoupenou zástupcem ředitele společnosti Martinem Kročilem, na dobu určitou do 31.12.2018

II. pověřuje

1. starostu

podpisem Dodatku č.2 Smlouvy o sdružených službách dodávky elektřiny oprávněnému zákazníkovi ze dne 16.6.2016

III. ukládá

1. vedoucímu odboru investic a dopravy OID

zajistit realizaci tohoto usnesení

Termín: 31.12.2017

Příloha č.1 k usnesení Rady města Úvaly - dodatek č.2 smlouvy o sdružených službách dodávky elektřiny

Příloha č.2 k usnesení Rady města Úvaly - příloha k dodatku č.2 - seznam odběrných míst

přijato, pro: 5, proti: 0, zdržel se: 0, mimo místnost: 0

Bod 33. Dodatek č.1 k nájemní smlouvě č.2957008110 ze dne 10.8.2010 ve věci pronájmu části pozemku parc.č.276/8, katastrální území Úvaly - parkoviště u nádraží

Předkladatel: Petr Matura, vedoucí odboru investic a dopravy OID

Město Úvaly má od 10.8.2010 uzavřenou smlouvu č.2957008110 na pronájem části pozemku parc.č.276/8 o výměře 1 404 m² s Českými drahami, a.s., se sídlem Nábřeží L.Svobody 1222, Praha 1 na dobu neurčitou. Pozemek je určen pro veřejnou dopravu - parkoviště u nádraží. Z důvodu realizace akce „Modernizace traťového úseku Praha Běchovice - Úvaly " proběhla i demolice objektů v areálu železniční stanice Úvaly. Z tohoto důvodu byla navýšena plocha pro parkování z původních 1 404m² na stávajících 3 420m². Z výše uvedeného je nutné uzavřít dodatek č.1k nájemní smlouvě ve kterém se změní výměra pronajatého pozemku parc.č.276/8, k.ú.Úvaly u Prahy a navýší se nájemné oproti původních 28 080,-Kč/rok na 68 400,-Kč/rok. O tuto částku je nutné navýšit rozpočet města na rok 2018. Dodatek byl konzultován a schválen právním zástupcem města.

Dopad na rozpočet: - 68 400,-Kč/rok

kapitola 6409 položka 5164

Usnesení č. R-484/2017

Rada města Úvaly

I. souhlasí s

uzavřením Dodatku č.1 k nájemní smlouvě č.2957008110 ze dne 10.8.2010 ve věci zvýšení plochy pronájmu části pozemku parc.č.276/8, k.ú.Úvaly u Prahy a zvýšení nájemného mezi Českými drahami, a.s., se sídlem Nábřeží L.Svobody 1222, 110 15, Praha 1, IČO:70994226, DIČ:CZ70994226 zastoupené Ing.Zdeňkem Sedláčkem a městem Úvaly se sídlem Pražská č.p.276, Úvaly, 250 82, IČO:240931 zastoupené Petrem Boreckým. Výše nájemného se stanovuje na 68 400,-Kč/rok

II. pověřuje

1. starostu

podpisem Dodatku č.1 k nájemní smlouvě č.2957008110 ze dne 10.8.2010

III. ukládá

1. vedoucímu odboru investic a dopravy OID

zajistit realizaci tohoto usnesení

Termín: 31.12.2017

Příloha č.2 k usnesení Rady města Úvaly - geometrický plán

Příloha č.2 k usnesení Rady města Úvaly - dodatek č.1 k nájemní smlouvě č.2957008110 ze dne 10.8.2010

přijato, pro: 5, proti: 0, zdržel se: 0, mimo místnost: 0

Bod 34. Dodatek č. 2 ke smlouvě o dílo - výstavba splaškové kanalizace v Úvalech na projekt "Úvaly splašková kanalizace - II. etapa - rozšíření"

Předkladatel: Petr Matura, vedoucí odboru investic a dopravy OID

Odbor investic a dopravy předkládá radě města ke schválení Dodatek č. 2 ke smlouvě o dílo - výstavba splaškové kanalizace v Úvalech. Součástí dodatku č. 2 je změnový list č. 1, který upravuje celkovou cenu díla a dobu plnění. Na základě nového technického řešení odkanalizování objektů firmy BOS a firmy PT Servis (ul. Purkyňova), které bylo odsouhlaseno s vlastníky předmětných nemovitostí, stoka BG se stala nadbytečnou. Nově budou kanalizační přípojky napojeny na stoku AD. Součástí odpočtu stoky BG je také přeložka dešťové kanalizace a přípojky na stoce BG (1.696.491,29 Kč). Nové kanalizační přípojky na stokách AD, AD-1 a AD-3 jsou ve výši 227.863,97 Kč. Celková úspora finančních nákladů činí 1.468.627,32 Kč. Město z této částky ušetří vlastní prostředky ve výši 800.345,16 Kč a zbývající část ve výši 668.282,16 Kč bude nutné vrátit poskytovateli dotace Ministerstvu zemědělství. Na základě sdělení našeho projektového manažera bude nutné dotaci vrátit do konce roku 2017. Ministerstvo zemědělství na základě našeho změnového list č. 1 a dodatku č. 2 zpracuje změnu rozhodnutí o poskytnutí dotace.

Dále Dodatek č. 2 upravuje dobu plnění s tím, že původní termín dokončení díla byl do 31.12.2017 se prodlužuje z důvodu dokončení finálních povrchů komunikací do 31.5.2018.

Dopad na rozpočet: ušetření částky 1.468.627,32 Kč z kapitoly 2321-38/6121(dotace a vlastní prostředky), vlastní prostředky 800.345,16 Kč

Usnesení č. R-485/2017

Rada města Úvaly

I. souhlasí s

uzavřením Dodatku č. 2 ke smlouvě o dílo na stavbu „Úvaly splašková kanalizace - II. etapa - rozšíření" - výstavba splaškové kanalizace mezi společnostmi POHL cz, a.s., se sídlem Nádražní 25, 252 63 Roztoky, IČO: 25606468 a městem Úvaly, se sídlem Pražská 276, 250 82, Úvaly, IČO: 00240931

II. pověřuje

1. starostu

1. podpisem Dodatku č. 2 ke smlouvě o dílo na výstavbu splaškové kanalizace

III. ukládá

1. vedoucí ekonomického odboru OE

1. z důvodu nerealizované stavby stoky BG vrátit finanční částku z již obdržené dotace Ministerstvu zemědělství. Dle výpočtu projektového manažera se bude jednat o částku ve výši 668.282,16 Kč

2. vedoucímu odboru investic a dopravy OID

1. zajistit realizaci tohoto usnesení

Termín: 31.12.2017

Příloha k usnesení Rady města Úvaly-dodatek č. 2

Příloha č.2 k usnesení Rady města Úvaly-Změnový list

přijato, pro: 5, proti: 0, zdržel se: 0, mimo místnost: 0

Bod 35. Dodatek č. 1 k příkazní smlouvě č. 01-ÚV-3510-6363/17 na výkon činnosti "Úvaly splašková kanalizace - II. etapa rozšíření" - administrace žádosti o dotaci vůči MZe, výkon funkce odborného technického dozoru, činnost koordinátora BOZP

Předkladatel: Petr Matura, vedoucí odboru investic a dopravy OID

Odbor investic a dopravy předkládá radě města ke schválení Dodatek č. 1 k příkazní smlouvě č. 01-ÚV-3510-6363/17 na výkon činnosti "Úvaly splašková kanalizace - II. etapa rozšíření" - administrace žádosti o dotaci vůči MZe, výkon funkce odborného technického dozoru, činnost koordinátora BOZP uzavřenou se společností VRV a.s., Nábřežní 4/90, 150 56 Praha 5, Smíchov.

Dodatek č. 1 se uzavírá z důvodu dohody mezi městem a zhotovitelem splaškové kanalizace na provedení stavebních prací - uvedení komunikací do původního stavu v r. 2018 (předpoklad 31.5.2018). Z důvodu tohoto prodloužení termínu dokončení díla se i prodlužuje výkon funkce odborného technického dozoru v průběhu provádění stavby (uvedení povrchů komunikací do původního stavu) a činnost koordinátora BOZP. V současné době, dle příkazní smlouvy platíme za TDI 70.000,- Kč/měsíc a za BOZP 5.000,- Kč/měsíc. Společnost VRV a.s. navrhla odměnu za prodloužení činností TDI a BOZP ve výši 87.000,- Kč bez DPH (105.270,- Kč vč. DPH).

Jedná se o 2 měsíce - 04 a 05/2018 (TDI - 40.000,- Kč/měsíc a BOZP - 3.500,- Kč/měsíc). Toto navýšení je v kompetenci rady města.

Kromě změny odměny příkazníka se mění i doba trvání příkazu takto:

dokončení činností dle odst. 2.2 bodů A.2, B.2, C.2 (činnosti administrátora dotace vůči MZE v průběhu realizace projektu, činnost TDI a BOZP v průběhu stavby) do 31.12.2017 se mění do 30.6.2018

dokončení činností dle odst. 2.2 bodů A.3, B.3 (činnosti administrátora dotace vůči MZE ve fázi závěrečného vyhodnocení projektu, činnost TDI po dokončení stavby) do 30.6.2018 se mění do 30.9.2018.

Dopad na rozpočet: 30.250,- Kč včetně DPH z kapitoly 2321-38/6121 - r. 2018

Usnesení č. R-486/2017

Rada města Úvaly

I. souhlasí s

uzavřením Dodatku č. 1 k příkazní smlouvě č. 01-ÚV-3510-6363/17 na výkon činnosti "Úvaly splašková kanalizace - II. etapa rozšíření" - administrace žádosti o dotaci vůči MZe, výkon funkce odborného technického dozoru, činnost koordinátora BOZP mezi společnostmi Vodohospodářský rozvoj a výstavba a.s., se sídlem Nábřežní 4/90, 150 56 Praha 5 - Smíchov, IČO: 47116901 a městem Úvaly, se sídlem Pražská 276, 250 82 Úvaly, IČO: 00240931

II. pověřuje

1. starostu

1. podpisem Dodatku č. 1 k příkazní smlouvě č. 01-ÚV-3510-6363/17 na výkon činnosti "Úvaly splašková kanalizace - II. etapa rozšíření" - administrace žádosti o dotaci vůči MZe, výkon funkce odborného technického dozoru, činnost koordinátora BOZP

III. ukládá

1. vedoucímu odboru investic a dopravy OID

1. zajistit realizaci tohoto usnesení

Termín: 31.12.2017

Příloha k usnesení Rady města Úvaly-dodatek č. 1

přijato, pro: 5, proti: 0, zdržel se: 0, mimo místnost: 0

Bod 36. Výměna hořáků v plynové kotelně ZŠ Úvaly s ohledem na splnění emisních limitů dle vyhlášky č. 415/2012 Sb. platných od 1.1.2018

Předkladatel: Petr Matura, vedoucí odboru investic a dopravy OID

Odbor investic a dopravy (dále jen OID) předkládá radě města materiál ohledně výměny hořáků v plynové kotelně ZŠ Úvaly s ohledem na splnění emisních limitů dle vyhlášky č. 415/2012 Sb. platných od 1.1.2018.

V plynové kotelně v ZŠ Úvaly jsou umístěny tři plynové kotle Viadrus, typ G300-14, každý o výkonu 310 kW. Celkový výkon činí 930 kW, jedná se o kotelnu II. kategorie. Kotle byly vyrobeny v letech 1997-2000. Jeden z kotlů je osazen plynovým přetlakovým hořákem Bentone, typ BG 400 o výkonu 60-318 kW, rok výroby 2000. Na ostatních dvou kotlích jsou osazeny hořáky DUNPHY TG 03.34 HL o výkonu 70-340 kW, rok výroby 1997 a 1998. Instalované hořáky nejsou v provedení Low Nox, nejsou tedy nízkoemisní.

Plynové kotle, které jsou osazeny stávajícími hořáky, nebudou dle vyhlášky č. 415/2012 Sb s platností od 1.1.2018 splňovat emisní limity, platné pro zdroje tepla o výkonu nad 0,3 MW. OID nechal vypracovat posudek na tuto výměnu hořáků u firmy AKVATERM PROJEKT s.r.o., se sídlem Karla Křížka 984, 190 14 Praha 9. Z tohoto posudku vyplývá následující:

Stávající hořáky je nutné nahradit nízkoemisními hořáky v provedení Low Nox, včetně úpravy napojení plynu. Hořáky musí být schváleny do provozu s uvedeným typem kotle. V úvahu připadají hořáky firem Bentone, typ BG 550 LN2 se zařízením pro kontrolu těsnosti a Weishaupt, typ WG 40N/1-A, které mají kontrolu těsnosti integrovanou v hořáku. Hořáky Bentone i hořáky Weishaupt mají plynule dvoustupňový nebo modulovaný provoz s regulací otáček. Součástí výměny bude i úprava přívodu plynu k hořákům a napojení hořáku na stávající regulaci. Po provedené výměně hořáku musí být provedeno Autorizované měření emisí. V případě jakékoliv kontroly, bude město Úvaly platit pokutu, jelikož hořáky nesplňují emisní limity platné pro zdroje tepla o výkonu nad 0,3 MW dle vyhlášky č.415/2012 Sb s platností od 1.1.2018.

Odhad nákladů činí cca 600.000,- Kč včetně DPH. Finanční prostředky je nutné zajistit v rozpočtu r.2018.

Na základě výše uvedených skutečností OID vyhlásí poptávkové řízení na výměnu hořáků v plynové kotelně ZŠ Úvaly. Výměna hořáků by byla provedena leden, únor 2018.

Dopad na rozpočet: cca - 600.000,- Kč kapitola 3113-5171

Usnesení č. R-487/2017

Rada města Úvaly

I. bere na vědomí

informaci o nutnosti výměny hořáků u plynových kotlů Viadrus umístěných v plynové kotelně ZŠ Úvaly s ohledem na splnění emisních limitů dle vyhlášky č.415/2012 Sb. platných od 1.1.2018

II. schvaluje

vyhlášení poptávkového řízení na výměnu hořáků v plynové kotelně ZŠ Úvaly, s ohledem na splnění emisních limitů dle vyhlášky č.415/2012 Sb. platných od 1.1.2018

III. ukládá

1. vedoucí ekonomického odboru OE

1. zajistit finanční prostředky cca 600.000,- Kč do rozpočtu r. 2018 kapitola 3113-5171

IV. ukládá

1. vedoucímu odboru investic a dopravy OID

1. zajistit realizaci tohoto usnesení

Termín: 31.12.2017

Příloha č.1 k usnesení Rady města Úvaly - posudek zdroje tepla ZŠ Úvaly

přijato, pro: 4, proti: 0, zdržel se: 0, mimo místnost: 0

Bod 37. Uzavření dodatku č. 2 ke smlouvě o dílo na stavební práce na akci "Úvaly - kanalizace, veřejné osvětlení a komunikace - Barákova ulice"

Předkladatel: Petr Matura, vedoucí odboru investic a dopravy OID

Na základě usnesení rady města č. R-396/2015 ze dne 11.8.2015 byla dne 11.11.2015 podepsána smlouva o dílo na stavební práce na akci "Úvaly - kanalizace, veřejné osvětlení a komunikace - Barákova ulice" se společností PORR, a.s., se sídlem Dubečská 3238/36, Strašnice, 100 00, Praha 10, IČO:43005560

s celkovou cenou 3 390 990,- Kč bez DPH (4 103 097,90 Kč s DPH). V souladu s touto skutečností byly zahájeny stavební práce na základě zasláné výzvy k zahájení prací v roce 2017.

Následně při provádění stavebních prací na stavbě bylo domluveno, že nebude realizována výměna armatur vodovodu, provedení přeložky plynovodu a dále se stanovuje skutečný rozsah zhotovitelem provedených prací.

Z důvodu výše uvedeného je nutné uzavřít dodatek č. 2 ke smlouvě o dílo ve věci víceprací a méněprací. Původní celková cena dle smlouvy o dílo činila částku 3 390 990 Kč bez DPH (4 103 097,90 Kč včetně DPH). Celková cena za stavební práce bez výměny armatur vodovodu, provedení přeložky plynovodu a dalších méněprací a víceprací činí 2.978.007,87 Kč bez DPH (3.603.389,52 Kč včetně DPH).

Dodatek č.2 ke smlouvě o dílo byl konzultován a schválen právním zástupcem města Úvaly.

Dopad na rozpočet: 2.978.007,87 Kč bez DPH (3.603.389,52 Kč včetně DPH), hrazeno z rozpočtu města 2212 - 6121

Usnesení č. R-488/2017

Rada města Úvaly

I. souhlasí s

uzavřením Dodatku č.2 ke smlouvě o dílo na stavební práce na akci "Úvaly - kanalizace, veřejné osvětlení a komunikace - Barákova ulice" se společností Porr a.s., IČ 43005560, se sídlem Dubečská 3238/36, Strašnice, 100 00 Praha 10 ve věci víceprací a méněprací v celkové hodnotě díla 2.978.007,87 Kč bez DPH (3.603.389,52 Kč včetně DPH), hrazeno z rozpočtu 2212-6121

II. pověřuje

1. starostu

podpisem Dodatku č.2 ke smlouvě o dílo na stavební práce na akci " Úvaly - kanalizace, veřejné osvětlení a komunikace - Barákova ulice" se společností Porr a.s., IČO 43005560 se sídlem Dubečská 3238/36, Strašnice, 100 00, Praha10 ve věci víceprací a méněprací v celkové hodnotě 2.978.007,87 Kč bez DPH (3.603.389,52 Kč včetně DPH), hrazeno u rozpočtu města 2212-6121

Termín: 5.9.2017

III. ukládá

1. vedoucímu odboru investic a dopravy OID
zajistit realizaci usnesení

Termín: 31.12.2017

Příloha č.1 k usnesení Rady města Úvaly - návrh dodatku č. 2

přijato, pro: 5, proti: 0, zdržel se: 0, mimo místnost: 0

Bod 38. Návrh cen vodného a stočného pro r. 2018

Předkladatel: Petr Matura, vedoucí odboru investic a dopravy OID

Odbor investic a dopravy předkládá ke schválení radě města kalkulaci vodného a stočného pro rok 2018. Uvedené ceny vycházejí z konsolidované finanční analýzy.

Voda pitná 41,- Kč bez DPH + 15% DPH, tj. 47,15 Kč vč.DPH

Voda odpadní 44,- Kč bez DPH + 15% DPH, tj. 50,60 Kč vč. DPH

Dopad na rozpočet: zvýšení cen vodného a stočného pro MěÚ

Usnesení č. R-489/2017

Rada města Úvaly

I. doporučuje

1. Zastupitelstvu města Úvaly

1. schválit návrh cen vodného a stočného ve výši voda pitná 41,- Kč bez DPH + 15% DPH, tj. 47,15 Kč vč.DPH a voda odpadní 44,- Kč bez DPH + 15% DPH, tj. 50,60 Kč vč. DPH

II. ukládá

1. vedoucímu odboru investic a dopravy OID
1. zajistit realizaci tohoto usnesení

Termín: 12.12.2017

Příloha č.1 k usnesení Rady města Úvaly-kalkulace VaK

Příloha č.2 k usnesení Rady města Úvaly-kon.tabulka

přijato, pro: 5, proti: 0, zdržel se: 0, mimo místnost: 0

Bod 39. Plán financování obnovy vodovodů a kanalizací v majetku města Úvaly na období 2018 - 2027

Předkladatel: Petr Matura, vedoucí odboru investic a dopravy OID

Radě města je předkládán Plán financování obnovy vodovodů a kanalizací v majetku města Úvaly na roky 2018-2027. Jedná se o analýzu potřeb vlastníka, která mu slouží při plánování obnovy jeho stávajícího vodohospodářského majetku a koordinaci stavební činnosti v oblasti vodního hospodářství. Dokument byl zpracován vodohospodářkou TSÚ, Ing. Veronikou Jáglovou.

Hlavním cílem PFO je zajistit nezbytnou technickou i technologickou úroveň zařízení, která jsou předpokladem stabilního a efektivního provozování vodohospodářského majetku vlastníka, zajistit nutnou obnovu vodohospodářského majetku vlastníka, zvýšit návratnost prostředků do vodohospodářského majetku vlastníka a zajistit nezbytnou udržitelnost provozuschopného stavu stávajícího vodohospodářského majetku vlastníka, neřeší se jeho rozvoj ani výstavba.

Základním kritériem pro hodnocení stupně opotřebení vodohospodářského majetku je jeho stáří a předpokládaná životnost jednotlivých zařízení. Na základě rozboru jednotlivých úseků vodovodu i kanalizace vyplynulo, že současná celková hodnota vodohospodářského majetku je 449 050 tis. Kč, to ročně představuje investovat do obnovy přibližně 7,47 mil. Kč, z toho pro vodovody včetně vodojemů 3,28 mil. Kč, pro kanalizaci včetně ČOV 4,19 mil. Kč.

Dopad na rozpočet: na každý rok cca 7,5 mil - 8 mil Kč

Usnesení č. R-490/2017

Rada města Úvaly

I. doporučuje

1. Zastupitelstvu města Úvaly

1. schválit zpracovaný Plán financování obnovy vodovodů a kanalizací v majetku města Úvaly na období 2018 - 2027

II. ukládá

1. vedoucímu odboru investic a dopravy OID

1. zajistit realizaci tohoto usnesení

Termín: 12.12.2017

Příloha č.1 k usnesení Rady města Úvaly-plán financování obnovy

Příloha č.2 k usnesení Rady města Úvaly-plán financování-tabulky

přijato, pro: 5, proti: 0, zdržel se: 0, mimo místnost: 0

Bod 40. Obnova vodohospodářských sítí (vodovodů a kanalizací) v majetku města Úvaly za rok 2017

Předkladatel: Petr Matura, vedoucí odboru investic a dopravy OID

Odbor investic a dopravy předkládá radě města informaci o provedené obnově vodohospodářských sítí (vodovodů a kanalizací) v majetku města Úvaly za rok 2017. Obnova se projednávala na pravidelných koordinačních jednání vodohospodářských investic města Úvaly s projektovým manažerem VRV a.s. zastoupeným Ing. Kokrmentem a s TSÚ Úvaly, p.o., zastoupenými ředitelkou Ing. Slavíkovou.

V rámci obnovy se v r. 2017 provedlo:

Obnova vodovodního řadu nám. A. z Pardubic č.p. 6, obnova vodovodu Glücksmannova, obnova vodovodní přípojky MŠ Kollárova, obnova vodovodního řadu u světelné křižovatky ul. Škvorecká, obnova šoupat ul. U Kaberny, U Výmoly, U Starého koupadla, Kladská, Lužická, Rumunská, vybudování lapolu na ČOV, obnova vodovodu ul. Švermova, obnova vodovodu a kanalizace ul. Štefánikova, oprava šoupat ul. Baráková, dělicí šoupata ul. Žižkova, Boženy Němcové, obnova šoupat ul. Ruská, Bulharská, U Přeložky, část Strbská, Lužická a Slovinská, obnova vodovodu ul. Horova, nové česle na býv. ČOV Jungmannova, odtučnění, vyfrézování kanalizace U Výmoly, U Kaberny, výměna vodoměrů.

K dnešnímu datu se provedla obnova ve výši cca 6.900.000,- Kč. Do konce roku ještě bude provedena výměna a přecejchování vodoměrů cca za 400.000,- Kč. Celkem za rok 2017 se provedla obnova vodovodní sítě ve výši cca 7.300.000,- Kč.

Dopad na rozpočet: finanční prostředky byly zajištěny v rozpočtu města na r. 2017 - 2310/1 - 5171 a 2321/1 - 5171

Usnesení č. R-491/2017

Rada města Úvaly

I. bere na vědomí

informaci o provedené obnově vodohospodářských sítí (vodovodů a kanalizací) v majetku města za rok 2017 ve výši cca 7.300.000,- Kč

II. ukládá

1. vedoucímu odboru investic a dopravy OID

1. zajistit realizaci tohoto usnesení

Termín: 13.12.2017

přijato, pro: 5, proti: 0, zdržel se: 0, mimo místnost: 0

Bod 41. Darování movitého majetku - nákladní vozidlo AVIA, registrační značka PHM 05-94

Předkladatel: Petr Matura, vedoucí odboru investic a dopravy OID

Na odbor investic a dopravy se obrátil Český rybářský svaz se žádostí o darování nákladního vozidla značky AVIA, registrační značky PHM 05-94. Na toto vozidlo byl dne 18.4.2016 vypracován znalecký posudek č.489/18/2016, který vypracoval znalec Jaromír Tesař. Odhad ceny v té době činil 56 800,-Kč včetně DPH. Po dalším provozu výše uvedeného vozidla začal motor vykazovat problémy proto byl zpracován posudek, který potvrzuje, že motor je ve velmi špatném stavu a je nutná generální oprava. Posudek zpracovala společnost AUTO HÁJEK s.r.o., se sídlem Na Dymakách 171, 250 82, Škvorec, IČO:24269239, DIČ. CZ24269239. Toto vozidlo je již vyřazeno z evidence majetku města Úvaly.

Usnesení č. R-492/2017

Rada města Úvaly

I. schvaluje

darování nákladního vozidla AVIA, registrační značka PHM 05-94 Českému rybářskému svazu, z.s., místní organizaci Úvaly se sídlem Pod Slovany 1960, 250 82, Úvaly, IČO:00663217 zastoupené jednatelem spolku Jaroslavem Malečkem

II. ukládá

1. vedoucímu odboru investic a dopravy OID

1. ve spolupráci z právním zástupcem města vyhotovit darovací smlouvu
2. zajisti realizaci tohoto usnesení

Termín: 31.12.2017

přijato, pro: 5, proti: 0, zdržel se: 0, mimo místnost: 0

Bod 42. Uzavření dodatku č.2 ke smlouvě o dílo na stavební práce na akci "Zateplení MŠ Kollárova"

Předkladatel: Petr Matura, vedoucí odboru investic a dopravy OID

Na základě usnesení rady města č. R-265/2017 ze dne 12.6.2017 byla dne 30.6.2017 podepsána smlouva o dílo na stavební práce na akci "Zateplení MŠ Kollárova" se společností BBP Stavby s.r.o., Korunovační 103/6, 170 00 Praha 7, IČO 03875199 s celkovou cenou 9.780.951 Kč bez DPH (11.834.950,71 Kč s DPH). V souladu s touto skutečností byly neprodleně zahájeny stavební práce tak, aby byl stihnut termín do 31.8.2017 z důvodu zahájení školního roku. Následně při provádění stavebních prací na stavbě bylo v průběhu odstraňování stávajících konstrukcí zjištěno, že po odkrytí krycí lehké části obvodového pláště byla na místě identifikována výplň tvořená sendvičovou konstrukcí s tepelnou izolací z minerální vaty do ocelového rastru s vnitřním i vnějším povrchem z azbestocementových desek. Rozborem v nich byla potvrzena přítomnost azbestu. Z výše uvedeného rada města dne 17.8.2017 usnesením č.R-354/2014 schválila uzavření dodatku č.1 ke smlouvě o dílo na stavební práce na akci "Zateplení MŠ Kollárova"

Z důvodu níže uvedených víceprací a méněprací je nutné uzavřít dodatek č.2 ke smlouvě o dílo na stavební práce na akci "Zateplení MŠ Kollárova".

- oprava komínu - 15 200 Kč bez DPH (18 392,- Kč včetně DPH)
- odpočet demontáže krytiny a geotextilie střechy - - 17 449,38,- Kč bez DPH (- 21 113,7498,- Kč včetně DPH)
- kryty hmoždinek - 30 000,- Kč bez DPH (36 300,-Kč včetně DPH)
- elektrické zámky, zvonky a tabla - 78 787,- Kč bez DPH (95 332,27,- Kč včetně DPH)
- kryty ústředního topení - 36 000,-Kč bez DPH (43 560,-Kč včetně DPH)
- demontáž předstěny u školníka - 10 552,50,-Kč bez DPH (12 768,525,-Kč včetně DPH)
- štuky - 201 500,1655,-Kč bez DPH (243 815,2003,-Kč včetně DPH)
- úprava atiky - 26 800,-Kč bez DPH (32 428,-Kč včetně DPH)
- podlepy - 70 725,-Kč bez DPH (85 577,25,-Kč včetně DPH)
- betonový potěr u podlah - 5 944,7160,-Kč bez DPH (7 193,1064,-Kč včetně DPH)
- dozdivky okolo dveří - 7 500,-Kč bez DPH (9 075,-Kč včetně DPH)
- stožár na wifi - 3 500,-Kč bez DPH (4 235,-Kč včetně DPH)
- napojení nových konstrukcí - povrch SDK, Lino, Obklad - 117 153,02,-Kč bez DPH (141 755,1542,-Kč včetně DPH)
- navýšení dlažby - 25 646,7461,-Kč bez DPH (31 032,5627,-Kč včetně DPH)
- odpočet maleb - - 22 415,04,-Kč bez DPH (- 27 122,1984,-Kč včetně DPH)

- odpočet slaboproudu - - 13 730,-Kč bez DPH (- 16 613,30,-Kč včetně DPH)
- odpočet vyhřívání vpusť - - 62 400,-Kč bez DPH (- 75 504,-Kč včetně DPH)

Úpravy podlah v učebnách a provedení živice u vstupu do areálu mateřské školy bylo projednáno se zhotovitelem stavebních prací, ale po rozhodnutí vedení města Úvaly z důvodu vysokých nákladů nebudou tyto práce provedeny.

Celková cena víceprací a méněprací dodatku č. 2 je 513.314,7276,- Kč bez DPH (621 110,8204,-Kč včetně DPH). Celková cena díla po přičtení víceprací a odečtení méněprací je 11.920.236,40 Kč bez DPH (14.423.486,04 Kč včetně DPH).

Dodatek č.2 ke smlouvě o dílo byl konzultován s advokátní kanceláří Mgr. Klára Zábrodská, sídlem Rybná 716/24, 110 00 Praha 1.

Dopad na rozpočet: 513.314,7276,- Kč bez DPH (621 110,8204,-Kč včetně DPH), hrazeno z rozpočtu města 3111/311 - 6121

Usnesení č. R-493/2017

Rada města Úvaly

I. bere na vědomí

informaci ve věci víceprací, méněprací a změny dokončení termínu stavebních prací na akci "Zateplení MŠ Kollárova"

II. souhlasí s

uzavřením dodatku č. 2 ke smlouvě o dílo na stavební práce na akci "Zateplení MŠ Kollárova" se společností BBP Stavby s.r.o., Korunovační 103/6, 170 00 Praha 7, IČO 03875199 ve věci víceprací, méněprací. Celková cena díla po přičtení víceprací a odečtení méněprací je 11.920.236,40 Kč bez DPH (14.423.486,04 Kč včetně DPH), hrazeno z rozpočtu města 3111/311 - 6121

III. pověřuje

1. starostu

města podpisem dodatku č. 2 ke smlouvě o dílo na stavební práce na akci "Zateplení MŠ Kollárova" se společností BBP Stavby s.r.o., Korunovační 103/6, 170 00 Praha 7, IČO 03875199 ve věci víceprací a méněprací. Celková cena díla po přičtení víceprací a odečtení méněprací je 11.920.236,40 Kč bez DPH (14.423.486,04 Kč včetně DPH), hrazeno z rozpočtu města 3111/311 - 6121

Termín: 5.9.2017

IV. ukládá

1. vedoucímu odboru investic a dopravy OID

zajistit realizaci usnesení

Termín: 31.12.2017

Příloha č.1 k usnesení Rady města Úvaly - návrh dodatku č. 2 ke smlouvě o dílo

přijato, pro: 5, proti: 0, zdržel se: 0, mimo místnost: 0

Bod 43. Informace o plnění smlouvy o nájmu nebytových prostor objekt č.p.203, Smetanova ulice, Úvaly

Předkladatel: Petr Matura, vedoucí odboru investic a dopravy OID, Patrik Šebesta

stažen z programu jednání

Bod 44. PD pro osvětlení přístupu ke sběrnému dvoru

Předkladatel: Petr Matura, vedoucí odboru investic a dopravy OID

V současné době zajišťuje OŽP ÚR ve spolupráci s Veronikou Mackovou přípravu pro sběrný dvůr. Na tuto akci bylo vydáno ÚR č.j. K/11774/2016/SU/Bul ze dne 3.11.2016, kde v bodě 3 je uvedena podmínka: Stavba

podléhá vydání povolení stavby dle stavebního zákona. Podmínkou vydání povolení stavby je zajištění (povolení) příjezdové komunikace, event. přístupového chodníku. Přístupová komunikace musí být dostatečně osvětlena rozvody veřejného osvětlení.

Na základě této skutečnosti odbor investic a dopravy poptal projektanty. Nejlevnější cenovou nabídku podala společnost Ing. Tomáš Hocke se sídlem Moulíkova 2357/2, 150 00 Praha 5, IČO 70542881 cena činí bez DPH 65.000,- Kč (78.650,- Kč včetně DPH 21%) Tato cenová nabídka obsahuje zpracování projektové dokumentace na osvětlení přístupové (příjezdové) komunikace v úseku od BILLY ke sběrnému dvoru.

Dopad na rozpočet: - 78.650,- Kč kapitola 2212-6121

Usnesení č. R-494/2017

Rada města Úvaly

I. souhlasí s

vyprojektováním projektové dokumentace veřejného osvětlení v úseku od BILLY ke sběrnému dvoru dle cenové nabídky společnosti Ing. Tomáš Hocke se sídlem Moulíkova 2357/2, 150 00 Praha 5, IČO 70542881 ve výši 65.000,- Kč bez DPH (78.650,- Kč včetně DPH 21%)

II. ukládá

1. vedoucímu odboru investic a dopravy OID

1. zajistit realizaci tohoto usnesení

Termín: 31.12.2017

III. schvaluje

vybudování přisvětlení přístupové cesty bez realizace přístupového chodníku ke sběrnému dvoru

Příloha č.1 k usnesení Rady města Úvaly - cenová nabídka Ing. Hocke

Bod 45. Vybudování chodníčku na hřbitově v úseku od brány k rozptylové k loučce - cenová nabídka

Předkladatel: Petr Matura, vedoucí odboru investic a dopravy OID

stažen z programu jednání

Bod 46. Revokace - Směnná smlouva na pozemky pod komunikacemi

Předkladatel: Renata Stojecová, vedoucí odboru životního prostředí a územního rozvoje OŽPÚR

Odbor životního prostředí navrhuje radě města revokaci usnesení č. R 360/2017 ze dne 5.9.2017 ve znění: " rada města doporučuje zastupitelstvu schválit směnnou smlouvu mezi městem Úvaly, se sídlem Pražská 276, 250 82 Úvaly, IČO: 00240931 a panem K**** Ch****, ***** *****, *** ** ***** * *****, **** ***** ****, a to na směnu podílů města Úvaly panu Ch****i pozemků parc.č. 2984/3 a 3016/5 oba v k.ú. Úvaly u Prahy za celkovou cenu 21.440 Kč a podílů pana Ch**** městu Úvaly pozemků parc.č. 248/3, 2941/3, 3016/2, 3016/3, 3017/2, 3068, 3069 a 3984/3 všechny v k.ú. Úvaly u Prahy za celkovou cenu 70.040 Kč a ukládá vedoucímu odboru životního prostředí a územního rozvoje zajistit realizaci tohoto usnesení."

Důvodem revokace je změna vlastníka pozemku parc.č. 3016/2 z ***. J**** Ch**** na pana K**** Ch**** **

Odchod p. Polák

Usnesení č. R-495/2017

Rada města Úvaly

I. revokuje

usnesení č. R 360/2017 ze dne 5.9.2017 ve znění: " rada města doporučuje zastupitelstvu schválit směnnou smlouvu mezi městem Úvaly, se sídlem Pražská 276, 250 82 Úvaly, IČO: 00240931 a panem K**** Ch****, ***** *****, *** ** ***** * *****, **** ***** ****, a to na směnu podílů města Úvaly panu Ch**** pozemků parc.č. 2984/3 a 3016/5 oba v k.ú. Úvaly u Prahy za celkovou cenu 21.440 Kč a podílů pana Ch**** městu Úvaly pozemků parc.č. 248/3, 2941/3, 3016/2, 3016/3, 3017/2, 3068, 3069 a 3984/3 všechny v k.ú. Úvaly u Prahy za celkovou cenu 70.040 Kč a ukládá vedoucímu odboru životního prostředí a územního rozvoje zajistit realizaci tohoto usnesení."

II. doporučuje

1. ZASTUPITELSTVU MĚSTA ÚVALY

1. revokaci usnesení č. Z 77/2017 ze dne 21.9.2017 ve znění: "zastupitelstvo města schvaluje smlouvu "Rozdělení a vypořádání k věci nemovitě" mezi městem Úvaly, se sídlem Pražská 276, 250 82 Úvaly, IČO: 00240931 a panem Karlem Chotkem, Tychonova 272/18, 160 00 Praha - Hradčany, nar. 13.9. 1949, a to na směnu podílů města Úvaly panu Chotkovi pozemků parc.č. 2984/3 a 3016/5 oba v k.ú. Úvaly u Prahy za celkovou cenu 21.440 Kč a podílů pana Chotka městu Úvaly pozemků parc.č. 248/3, 2941/3, 3016/2, 3016/3, 3017/2, 3068, 3069 a 3984/3 všechny v k.ú. Úvaly u Prahy za celkovou cenu 70.040 Kč. V celkovém finančním vyrovnání zaplatí město Úvaly panu Chotkovi cenu 48 600 Kč a ukládá Mgr. Petru Boreckému (starostovi) zajistit realizaci tohoto usnesení prostřednictvím OŽPÚR"

III. ukládá

1. vedoucímu odboru životního prostředí a územního rozvoje OŽPÚR

1. zajistit realizaci tohoto usnesení

Termín: 31.12.2017

přijato, pro: 4, proti: 0, zdržel se: 0, mimo místnost: 0

Bod 47. Směnná smlouva na pozemky pod komunikacemi

Předkladatel: Renata Stojecová, vedoucí odboru životního prostředí a územního rozvoje OŽPÚR

Odbor životního prostředí předkládá radě města ke schválení návrh směnné smlouvy, kdy město Úvaly směřuje svůj podíl 1/4 pozemku parc.č. 2984/3 a podíl 3/4 nově vzniklého pozemku parc.č. 3016/5, který vznikl oddělením pozemku parc.č. 3016/2 (ul. Sovova) dle geometrického plánu č. 2859-1004/2017 od Belza - Geo s.r.o. Směnnou smlouvou město Úvaly kupuje podíl 1/8 pozemků parc.č.248/3, 3984/3, 2941/3, 3016/2, 3016/3, 3017/2, 3068, 3069 a 3984/3 vše na LV 3764 od pana K**** Ch****. Cena pozemků na LV 3764 byla stanovena dle již odsouhlasených kupních smluv ostatních spoluvlastníků na 160Kč/m² a cena pozemku parc. č. 2984/3 byla stanovena dohodou na 1000Kč/m². Směna podílů města Úvaly panu Ch***** pozemků parc.č. 2984/3 a 3016/5 oba v k.ú. Úvaly u Prahy je za celkovou cenu 21.440 Kč a podílů pana Ch**** městu Úvaly pozemků parc.č. 248/3, 2941/3, 3016/2, 3016/3, 3017/2, 3068, 3069 a 3984/3 všechny v k.ú. Úvaly u Prahy je za celkovou cenu 70.040 Kč. Tzn. ve finálním finančním vypořádání město Úvaly zaplatí panu Ch***** částku 48.600 Kč.

Usnesení č. R-496/2017

Rada města Úvaly

I. doporučuje

1. ZASTUPITELSTVU MĚSTA ÚVALY

1. schválit směnnou smlouvu mezi městem Úvaly, se sídlem Pražská 276, 250 82 Úvaly, IČO: 00240931 a panem K**** Ch****, ***** ***** , *** * ***** * ***** , **** * ***** , a to na směnu podílů města Úvaly panu Ch***** pozemků parc.č. 2984/3 a 3016/5 oba v k.ú. Úvaly u Prahy za celkovou cenu 21.440 Kč a podílů pana Ch**** městu Úvaly pozemků parc.č. 248/3, 2941/3, 3016/2, 3016/3, 3017/2, 3068, 3069 a 3984/3 všechny v k.ú. Úvaly u Prahy za celkovou cenu 70.040 Kč

II. ukládá

1. vedoucímu odboru životního prostředí a územního rozvoje OŽPÚR

1. zajistit realizaci tohoto usnesení

Termín: 12.12.2017

Příloha č.1 k usnesení Rady města Úvaly - smlouva neveřejná

Příloha č.2 k usnesení Rady města Úvaly - smlouva veřejná

přijato, pro: 4, proti: 0, zdržel se: 0, mimo místnost: 0

Bod 48. Obecně závazná vyhláška č. 2/2017 o místním poplatku za provoz systému shromažďování, sběru, přepravy, třídění, využívání a odstraňování komunálních odpadů.

Předkladatel: Renata Stojecová, vedoucí odboru životního prostředí a územního rozvoje OŽPÚR

V souladu s platnou legislativou je nutno vždy pro následující rok vydat obecně závaznou vyhlášku o místním poplatku za provoz systému shromažďování, sběru, přepravy, třídění, využívání a odstraňování komunálních odpadů. Vyhláška se musí schvalovat, i když nedochází ke změně výše poplatku. Vyhláška byla vypracována dle Metodického materiálu odboru veřejné správy, dozoru a kontroly Ministerstva vnitra.

Sazba poplatku je dvousložková a tvoří ji: 1) Dle § 10b zákona č. 565/1990 Sb. o místních poplatcích částka se stanovenou horní hranicí 250,- Kč za osobu a kalendářní rok. Výši této částky stanoví obec libovolně dle svého uvážení, aniž by ji v obecně závazné vyhlášce zdůvodňovala. 2) Dle § 10b zákona č. 565/1990 Sb. o místních poplatcích částka, kterou zastupitelstvo města stanoví, na základě výpočtu z výše naposledy známých skutečných nákladů obce na sběr a svoz netříděného komunálního odpadu za předchozí kalendářní rok vyděleného počtem všech poplatníků. Výše této složky poplatku nesmí přesáhnout zákonem stanovený limit 750,- Kč za osobu a kalendářní rok.

Pro město Úvaly je poplatek z těchto složek:

1. složka sazby poplatku 250,- Kč zůstává v původní výši a je dána zákonem o místních poplatcích.
2. složka sazby poplatku 434,- Kč

Poplatek celkem je 684,- Kč - tj. nezměněná výše poplatku, převzatá z loňského roku mínus 250,- Kč - tj. 1. složka sazby poplatku = 434,- Kč. Poplatek musí být dělitelný 12ti, vzhledem k nutnosti stanovení poměrné části poplatku - rozúčtovat roční platbu do 12ti měsíců

Skutečné náklady za rok 2016 na sběr a svoz netříděného komunálního odpadu činily: 5.667.263,- a byly rozúčtovány takto:

Náklady 5.667.263,- děleno 6822 (6600 počet osob s pobytem na území obce + 222 počet staveb určených k individuální rekreaci, bytů a rodinných domů, ve kterých není hlášena k pobytu žádná fyzická osoba) = 831 Kč. Z této částky je stanovena sazba poplatku dle čl. 4 odst. 1 písm. b) vyhlášky ve výši 434 Kč.

Celková výše poplatku by byla po schválení 684,- Kč (tj. 250,- Kč - 1.složka + 434,-Kč - 2.složka).

Pro rok 2018 je opět ve vyhlášce navrhována sazba poplatku 684,- Kč/osobu. (831 - 684 = 147 - město tak bude doplácet cca 147,- Kč na občana (což činí částku cca 1.002.834,- Kč).

Jediná změna ve vyhlášce je možnost platby pouze jednorázově nikoliv ve dvou platbách, jak tomu bylo v předchozích letech.

Dopad na rozpočet: Příjmy: cca 4.666.248,-Kč

Výdaje: cca 1.002.834,-Kč

Usnesení č. R-497/2017

Rada města Úvaly

I. doporučuje

1. ZASTUPITELSTVU MĚSTA ÚVALY

1. vydat Obecně závaznou vyhlášku města Úvaly č. 2/2016 o místním poplatku za provoz systému shromažďování, sběru, přepravy, třídění, využívání a odstraňování komunálních odpadů, kde sazba poplatku činí 684,- Kč

II. ukládá

1. vedoucímu odboru životního prostředí a územního rozvoje OŽPÚR

1. zajistit realizaci tohoto usnesení

Termín: 12.12.2017

Příloha č.1 k usnesení Rady města Úvaly

přijato, pro: 4, proti: 0, zdržel se: 0, mimo místnost: 0

Bod 49. Výstavba v Horoušánkách

Předkladatel: Renata Stojecová, vedoucí odboru životního prostředí a územního rozvoje OŽPÚR

Odbor životního prostředí a územního rozvoje předkládá radě města stanovisko právníka JUDr. Přemysla Hochmana k plánované výstavbě v Horoušánkách, a to konkrétně k výstavbě rodinného domu o třech bytových jednotkách. Důvodem k žádosti o vyjádření právníka k tomuto typu projektu je navyšování občanů na jeden pozemek v dané lokalitě a s tím související všestranná zátěž na město při výstavbě rodinných domů tohoto typu.

Usnesení č. R-498/2017

Rada města Úvaly

- I. bere na vědomí
stanovisko právníka JUDr. Přemysla Hochmana
- II. ukládá
 1. vedoucímu odboru životního prostředí a územního rozvoje OŽPÚR
 1. zpracování stanoviska do vyjádření OŽPÚR
 2. vedoucímu odboru investic a dopravy OID
 1. zpracování stanoviska do vyjádření OID

Termín: 31.12.2017

Termín: 31.12.2017

Příloha č.1 k usnesení Rady města Úvaly - stanovisko právníka

přijato, pro: 4, proti: 0, zdržel se: 0, mimo místnost: 0

Bod 50. Uzavření Mateřské školy Úvaly, Kollárova 1260, okr. Praha-východ o vánočních prázdninách

Předkladatel: Jitka Hamouzová, vedoucí odboru správního OSPR

Ředitelka Mateřské školy Úvaly, Kollárova 1260, okr. Praha-východ žádá zřizovatele o vyjádření k plánovanému uzavření tohoto školského zařízení v době vánočních prázdnin. V této době dojde k přestěhování MŠ z provizorní budovy na Výпустku do zrekonstruované budovy v Kollárově ulici.

Uzavření MŠ:

- budova Výпустek: 21.12.2017 - 2.1.2018 (šest pracovních dnů)
- budova Kollárova (přístavba): 27.12.2017 - 2.1.2018 (čtyři pracovní dny)
- budova Pražská: 27.12.2017 - 2.1.2018 (čtyři pracovní dny)
- budova Bulharská: 27.12.2017 - 2.1.2018 (čtyři pracovní dny)

V souladu s vyhláškou č. 14/2005 Sb., o předškolním vzdělávání v platném znění může ředitel po projednání se zřizovatelem omezit nebo přerušit provoz mateřské školy.

Pí Milerová nebyla přítomna u hlasování.

Usnesení č. R-499/2017

Rada města Úvaly

- I. souhlasí
s uzavřením Mateřské školy Úvaly, Kollárova 1260, okr. Praha-východ o vánočních prázdninách:
 - budova Výпустek: 21.12.2017 - 2.1.2018 (šest pracovních dnů)
 - budova Kollárova (přístavba): 27.12.2017 - 2.1.2018 (čtyři pracovní dny)
 - budova Pražská: 27.12.2017 - 2.1.2018 (čtyři pracovní dny)
 - budova Bulharská: 27.12.2017 - 2.1.2018 (čtyři pracovní dny)
- II. ukládá
 1. vedoucí odboru správního OSPR
 1. zajistit realizaci tohoto usnesení

Termín: 13.12.2017

přijato, pro: 3, proti: 0, zdržel se: 0, mimo místnost: 0

Bod 51. Návrh na přidělení bytů v DPS Úvaly

Předkladatel: Jitka Hamouzová, vedoucí odboru správního OSPR

V Domě s pečovatelskou službou, nám. Svobody 1570, Úvaly došlo k uvolnění bytu č. 101 o velikosti 1+kk a č. 105 o velikosti 1+kk. Radě města je předkládán návrh na přidělení tohoto bytu. Návrh je předložen po prověření potřebnosti a sociálních podmínek všech žadatelů o byt v DPS - bylo provedeno sociální šetření pracovníci sociálního oddělení správního odboru.

Usnesení č. R-500/2017

Rada města Úvaly

I. souhlasí

- s uzavřením nájemní smlouvy na byt č. 101 o velikosti 1+kk v Domě s pečovatelskou službou, nám. Svobody 1570, s žadatelem p J***** J*****, nar. *****, trvale bytem ***** **, Úvaly
- s uzavřením nájemní smlouvy na byt č. 105 o velikosti 1+kk v Domě s pečovatelskou službou, nám. Svobody 1570, s žadatelkou pí J**** A*****, nar. *****, trvale bytem ***** **, Úvaly

II. ukládá

1. vedoucí odboru správního OSPR
 1. zajistit realizaci tohoto usnesení

Termín: 31.12.2017

Příloha č.1 k usnesení Rady města Úvaly - návrh smlouvy

přijato, pro: 4, proti: 0, zdržel se: 0, mimo místnost: 0

Bod 52. Informace Základní školy Úvaly, okres Praha-východ - smlouvy o výpůjčce

Předkladatel: Jitka Hamouzová, vedoucí odboru správního OSPR

V souladu se zřizovací listinou příspěvkové organizace Základní škola Úvaly, okres Praha-východ tato informuje zřizovatele o uzavřených smlouvách o výpůjčce.

Usnesení č. R-501/2017

Rada města Úvaly

I. bere na vědomí

informaci o smlouvách o výpůjčce, které uzavřela Základní škola Úvaly, okres Praha-východ:

- Jitka Martinovská, kondiční cvičení pro děti
- FbK Olymp Praha, kroužek florbalu
- Aikidó Úvaly z.s., výuka aikidó
- EducaBricks s.r.o., kroužek Brick 4 Kidz
- Hana Hoblíková, sportovní hry pro děti
- SKST Úvaly z.s., trénink a zápasy - stolní tenis
- Lenka Krutská, cvičení (zdravá záda, power step)
- MDDM Úvaly, mažoretky
- Petr Cieluch, cvičení jógy
- Šárka Adamová, Vera Jurčáková, Klub nadaných dětí

II. ukládá

1. vedoucí odboru správního OSPR
 1. realizaci tohoto usnesení

Termín: 31.12.2017

Příloha č.1 k usnesení Rady města Úvaly - smlouvy o výpůjčce

přijato, pro: 4, proti: 0, zdržel se: 0, mimo místnost: 0

Bod 53. Odměna ředitele Městského domu dětí a mládeže Úvaly za II.pololetí 2017

Předkladatel: Jana Tesařová, tajemník úřadu

V souladu s § 102 odst.2 písm. b) zák.č. 128/2000 Sb., o obcích je v kompetenci zřizovatele příspěvkové organizace stanovit plat řediteli školského zařízení. Odměna za II.pololetí 2017 bude vyplacena z mzdového fondu rozpočtu této příspěvkové organizace, tyto finanční prostředky poskytuje Krajský úřad Středočeského kraje.

Usnesení č. R-502/2017

Rada města Úvaly

I. schvaluje

odměnu ředitele Městského domu dětí a mládeže Úvaly dle přílohy, která není veřejnou součástí tohoto usnesení

II. ukládá

1. tajemnici úřadu

1. zajistit realizaci tohoto usnesení

Termín: 31.12.2017

Příloha č.1 k usnesení Rady města Úvaly - zdůvodnění odměny

Příloha č.2 k usnesení Rady města Úvaly - výše odměny

Bod 54. Odměna ředitele Mateřské školy Úvaly, Kollárova 1260, okr. Praha-východ za II.pololetí 2017

Předkladatel: Jana Tesařová, tajemník úřadu

V souladu s § 102 odst.2 písm. b) zák.č. 128/2000 Sb., o obcích je v kompetenci zřizovatele příspěvkové organizace stanovit plat řediteli školského zařízení. Odměna za II.pololetí 2017 bude vyplacena z mzdového fondu rozpočtu této příspěvkové organizace, tyto finanční prostředky poskytuje Krajský úřad Středočeského kraje.

Usnesení č. R-503/2017

Rada města Úvaly

I. schvaluje

odměnu ředitele Mateřské školy Úvaly, Kollárova 1260, okr. Praha-východ dle přílohy, která není veřejnou součástí tohoto usnesení

II. ukládá

1. tajemnici úřadu

1. zajistit realizaci tohoto usnesení

Termín: 31.12.2017

Příloha č.1 k usnesení Rady města Úvaly - zdůvodnění odměny

Příloha č.2 k usnesení Rady města Úvaly - výše odměny

přijato, pro: 4, proti: 0, zdržel se: 0, mimo místnost: 0

Bod 55. Odměna řediteli Základní školy Úvaly, okres Praha-východ za II.pololetí 2017

Předkladatel: Jana Tesařová, tajemník úřadu

V souladu s § 102 odst.2 písm. b) zák.č. 128/2000 Sb., o obcích je v kompetenci zřizovatele příspěvkové organizace stanovit plat řediteli školského zařízení. Odměna za II.pololetí 2017 bude vyplacena z mzdového fondu rozpočtu této příspěvkové organizace, tyto finanční prostředky poskytuje Krajský úřad Středočeského kraje.

Usnesení č. R-504/2017

Rada města Úvaly

I. schvaluje

odměnu řediteli Základní školy Úvaly, okres Praha-východ dle přílohy, která není veřejnou součástí tohoto usnesení

II. ukládá

1. tajemnici úřadu

1. zajistit realizaci tohoto usnesení

Termín: 31.12.2017

Příloha č.1 k usnesení Rady města Úvaly - zdůvodnění odměny

Příloha č.2 k usnesení Rady města Úvaly - výše odměny

přijato, pro: 4, proti: 0, zdržel se: 0, mimo místnost: 0

Bod 56. Odměna ředitelky Technických služeb města Úvaly za rok 2017

Předkladatel: Jana Tesařová, tajemník úřadu

V souladu s § 102 odst.2 písm. b) zák.č. 128/2000 Sb., o obcích je v kompetenci rady města jako zřizovatele příspěvkové organizace Technické služby města Úvaly p.o. stanovit ředitelce této p.o. plat. Navržená odměna bude vyplacena ze mzdového fondu této příspěvkové organizace.

Usnesení č. R-505/2017

Rada města Úvaly

I. stanovuje

v souladu s § 102 odst.2 písm. b) zák.č. 128/2000 Sb., o obcích, ředitelce Technických služeb města Úvaly Mgr. Ing. Pavlíně Slavíkové odměnu za rok 2017 dle přílohy, která není veřejnou součástí tohoto usnesení

II. ukládá

1. tajemníci úřadu

1. zajistit realizaci tohoto usnesení

Termín: 31.12.2017

Příloha č.1 k usnesení Rady města Úvaly - výše odměny

pro: 3, proti: 1, zdržel se: 0, mimo místnost: 0

Bod 57. Zápisy z jednání komisí

Předkladatel: Jana Tesařová, tajemník úřadu

Radě města jsou předkládány zápisy z jednání Redakční rady měsíčníku Život Úval, z jednání Komise pro kulturu a Komise pro školství.

V zápise z jednání Redakční rady je usnesení o schválení příspěvků do listopadového Života Úval.

Komise pro kulturu projednávala přípravu dalších kulturních akcí, nebylo přijato žádné usnesení.

Komise pro školství nepřijala žádné usnesení.

Usnesení č. R-506/2017

Rada města Úvaly

I. bere na vědomí

- zápis č. 11/2017 z jednání Redakční rady měsíčníku Život Úval
- zápis č.9/2017 z jednání Komise pro kulturu
- zápis č.4/2017 z jednání Komise pro školství

II. ukládá

1. vedoucí odboru správního OSPR

1. zajistit realizaci tohoto usnesení

Termín: 13.12.2017

Příloha č.1 k usnesení Rady města Úvaly - zápis č. 11/2017 z jednání Redakční rady měsíčníku Život Úval

Příloha č.2 k usnesení Rady města Úvaly - zápis č. 9/2017 z jednání Komise pro kulturu

Příloha č.3 k usnesení Rady města Úvaly - zápis č. 4/2017 z jednání Komise pro školství

přijato, pro: 4, proti: 0, zdržel se: 0, mimo místnost: 0

Bod 58. Stanovení platu ředitelům příspěvkových organizací zřizovaných městem Úvaly

Předkladatel: Jana Tesařová, tajemník úřadu

1.11.2017 nabylo účinnosti nařízení vlády č. 340/2017, kterým se mění nařízení vlády č. 564/2006 Sb., o platových poměrech zaměstnanců ve veřejných službách a správě. Toto nařízení navyšuje platové tarify pracovníků těchto organizací. V souladu s § 102 odst.2 písm. b) zák.č. 128/2000 Sb., o obcích je v kompetenci rady plnit vůči právnickým osobám a organizačním složkám založeným nebo zřízeným zastupitelstvem obce úkoly zakladatele nebo zřizovatele.

Usnesení č. R-507/2017

Rada města Úvaly

I. stanovuje

v souladu s § 102 odst.2 písm. b) zák.č. 128/2000 Sb., o obcích ředitelům příspěvkových organizací zřízovaných městem Úvaly od 1.11.2017 plat dle neveřejné přílohy tohoto usnesení v souvislosti se změnou nařízení vlády č. 564/2006 Sb., o platových poměrech zaměstnanců ve veřejných službách a správě, v platném znění

II. ukládá

1. tajemnici úřadu

1. zajistit realizaci tohoto usnesení

Termín: 31.12.2017

Příloha č.1 k usnesení Rady města Úvaly - platové výměry

přijato, pro: 4, proti: 0, zdržel se: 0, mimo místnost: 0

Bod 59. Žádost Mateřské školy Úvaly, Kollárova 1260, okr. Praha-východ o předchozí souhlas zřizovatele s přijetím finančního daru účelově určeného

Předkladatel: Jitka Hamouzová, vedoucí odboru správního OSPR

Ředitelka Mateřské školy Úvaly, Kollárova 1260, okr. Praha-východ žádá zřizovatele o předchozí souhlas s přijetím finančního daru účelově určeného ve výši 20 000.- Kč od společnosti Provident Financial s.r.o., se sídlem Olbrachtova 9/2006, 140 00 Praha 4. Dar je určen na zakoupení herního prvku na zahradu budovy Pražská. Dle zák. č. 250/2000 Sb., o rozpočtových pravidlech územních rozpočtů ve znění pozdějších předpisů, je třeba předchozí souhlas zřizovatele s přijetím daru, který získá škola a školské zařízení zřízené obcí.

Usnesení č. R-508/2017

Rada města Úvaly

I. uděluje

Mateřské škole Úvaly, Kollárova 1260, okr. Praha-východ předchozí souhlas zřizovatele s přijetím finančního daru účelově určeného ve výši 20 000.- Kč od společnosti Provident Financial s.r.o., se sídlem Olbrachtova 9/2006, 140 00 Praha 4, dar je určen na zakoupení herního prvku na zahradu budovy Pražská

II. ukládá

1. vedoucí odboru správního OSPR

1. vyrozumět žadatele ve smyslu tohoto usnesení

Termín: 31.12.2017

přijato, pro: 4, proti: 0, zdržel se: 0, mimo místnost: 0

Bod 60. Uzavření dohody o plánované pomoci na vyžádání

Předkladatel: Kateřina Baštová, MÚ

Radě města je předkládána ke schválení Dohoda o plánované pomoci na vyžádání, která bude uzavřena mezi ČR - Hasičským záchranným sborem Středočeského kraje a městem Úvaly - Městskou policií Úvaly.

Po uzavření této dohody mohou být podány žádosti o zařazení vozidel do integrovaného záchranného systému.

Usnesení č. R-509/2017

Rada města Úvaly

I. schvaluje

uzavření dohody o plánované pomoci na vyžádání mezi ČR - Hasičským záchranným sborem Středočeského kraje se sídlem Jana Palacha 1970, 272 01 Kladno, IČO 70885371 a městem Úvaly - Městskou policií Úvaly se sídlem Pražská 276, 25082 Úvaly, IČO 00240931

II. pověřuje

starostu podpisem dohody

III. ukládá

1. Kateřině Baštové, Městský úřad Úvaly

1. zajistit realizaci tohoto usnesení

Termín: 31.12.2017

přijato, pro: 4, proti: 0, zdržel se: 0, mimo místnost: 0

Bod 61. Harmonogram jednání Zastupitelstva města Úvaly a Rady města Úvaly v 1. pololetí r. 2018

Předkladatel: Jana Tesařová, tajemník úřadu

Radě města je předkládán ke schválení harmonogram jednání Zastupitelstva města Úvaly a Rady města Úvaly v 1. pololetí r. 2018.

Usnesení č. R-510/2017

Rada města Úvaly

I. bere na vědomí

Harmonogram jednání Zastupitelstva města Úvaly a Rady města Úvaly v 1. pololetí r. 2018

Příloha č.1 k usnesení Rady města Úvaly - návrh harmonogramu jednání Zastupitelstva města Úvaly a Rady města Úvaly v 1. pololetí r. 2018

přijato, pro: 4, proti: 0, zdržel se: 0, mimo místnost: 0

Bod 62. Darovací smlouvy na akci "Rozsvícení vánočního stromu"

Předkladatel: Jitka Hamouzová, vedoucí odboru správního OSPR

Radě města jsou předkládány ke schválení darovací smlouvy na finanční dary. Finanční prostředky budou využity na zajištění Ježíškovy pošty na akci Rozsvícení vánočního stromu.

Usnesení č. R-511/2017

Rada města Úvaly

I. schvaluje

uzavření níže uvedených darovacích smluv, darované finanční prostředky byly využity na zajištění Ježíškovy pošty na akci Rozsvícení vánočního stromu:

- Krutský spol.s.r.o., IČO 25653504, 3 000,- Kč
- David Fidler, IČO 70762881 2 000,- Kč
- KC Trans, spol. s.r.o., IČO 27060551 3 000,- Kč
- STAVITELSTVÍ KROUTIL spol. s.r.o., IČO 27157351 500,- Kč
- BOS, spol. s.r.o., IČO 45281521 3 000,- Kč
- BC Natrix spol. s.r.o., IČO 25054457 1 000,- Kč
- Jiří Círus, IČO 13259016 500,- Kč
- Tomáš Drábek, IČO 60506288, 2 000,- Kč
- ACÚ – Auto Centrum Úvaly, s.r.o., IČO 26159872 2 000,- Kč
- BELZA-GEO spol.s.r.o., IČO 27231429, 1 500,- Kč
- ENERGOEKONOM, spol. s.r.o., IČO 47535873, 2 000,- Kč
- Svatoslav Nováček FINO s.r.o., IČO 04557344, 500,- Kč

II. pověřuje

1. Mgr. Petra Boreckého, starostu

1. podpisem darovacích smluv

III. ukládá

1. vedoucí ekonomického odboru OE

1. zajistit realizaci tohoto usnesení

Termín: 31.12.2017

Příloha č.1 k usnesení Rady města Úvaly - návrh smlouvy

přijato, pro: 4, proti: 0, zdržel se: 0, mimo místnost: 0

Bod 63. Informace - výběrová řízení na pozice referent SÚ a referent OID

Předkladatel: Jana Tesařová, tajemník úřadu

Vedoucí úřadu informuje, že k 31.12.2017 ukončí pracovní poměr pracovnice stavebního úřadu pí Gabriella Novotná. Vedoucí odboru investic a dopravy požaduje v souvislosti s investicemi do dopravní infrastruktury města přijetí odborníka v oblasti dopravních investic a dopravy. V této souvislosti budou vypsána 2 výběrová řízení na pozice: samostatný odborný referent - stavební úřad a samostatný odborný referent - OID. Přijetím nových pracovníků nedojde k navýšení počtu zaměstnanců městského úřadu.

Usnesení č. R-512/2017

Rada města Úvaly

I. bere na vědomí

informaci o vypsání výběrového řízení na pozice samostatný odborný referent - stavební úřad a samostatný odborný referent - OID

přijato, pro: 4, proti: 0, zdržel se: 0, mimo místnost: 0

Bod 64. Žádost Okresního soudu Praha-východ o součinnost - volba přisedícího

Předkladatel: Jana Tesařová, tajemník úřadu

Odbor správní předkládá radě žádost Okresního soudu Praha-východ o zvolení přisedícího Okresního soudu Praha-východ. Pro volební období 2014 - 2018 byla zastupitelstvem města na funkci přisedící zvolena pí. Zdeňka Myslivečková, nar. *****, bytem *****, Úvaly, která souhlasí se svou kandidaturou na na další volební období 2018-2022.

Usnesení č. R-513/2017

Rada města Úvaly

I. doporučuje

zastupitelstvu zvolit Zdeňku Myslivečkovou, nar. *****, bytem *****, ***** do funkce přisedící Okresního soudu Praha-východ pro volební období 2018 - 2022

II. ukládá

1. vedoucí odboru správního OSPR

1. zajistit realizaci tohoto usnesení

Termín: 31.12.2017

přijato, pro: 4, proti: 0, zdržel se: 0, mimo místnost: 0

Bod 65. Postup města k návrhu na správní řízení dle § 170 stavebního zákona - Ing. Dušan Misárek.

Předkladatel: Petr Borecký, starosta

Město Úvaly hodlají ve veřejném zájmu získat pozemky, parc.č. 3100, 3116 a 3117, všechny v k.ú. Úvaly u Prahy o celkové rozloze 835m², které jsou ve vlastnictví Ing. Dušana Misárka. S vlastníkem byla vedena jednání, na jejichž základě k dohodě o odprodeji těchto pozemků, která byla neúspěšná.

Rada města v souladu s ust. § 102 odst. 3 zák. o obcích, odsouhlasila dne 10. 1. 2017 usn. č. R-12/2017 (MR-2553-2017) návrh na zaslání kupní smlouvy postupem podle zákona 184/2006 Sb. Ing. Dušanu Misárkovi společně se znaleckým posudkem, který byl vyhotoven znalcem, jež vyhotovoval posudky na další pozemky jiných vlastníků, které město Úvaly vykupovalo. Znalec vycházel ze svých znalostí těchto cen, které byly jak městem Úvaly, tak prodávajícími na straně druhé, akceptovány - šlo o ustanovení ceny obvyklé v místě a čase.

V podrobnostech viz přílohy 1 a 2 [TiskMR-2553-2017-Materiál Rady města Úvaly [TED]__PODSTATA, TiskMR-2553-2017-Usnesení Rady města Úvaly - PDF ebook-Příloha k usnesení č. R-12_2017 (NEVEŘEJNÉ) [TED]__PŘÍLOHY].

Rada města v souladu s ust. § 102 odst. 3 zák. o obcích, odsouhlasila dne 8. 8. 2017 usn. č. R-343/2017 (MR-2918-2017) návrh na zahájení správního řízení podle § 170 správního zákona z důvodu, že nedošlo ani v rámci postupu podle zákona 184/2006 Sb. k dohodě o převodu pozemků na město Úvaly s Ing. Dušanem Misárkem.

V podrobnostech viz přílohy 3 a 4 [TiskMR-2913-2017-Materiál Rady města Úvaly [TED]__PODSTATA, TiskMR-2913-2017-Materiál do Rady města Úvaly - kompletní PDF e-book-Tisk č.MR-2913-2017 (NEVEŘEJNÉ) [TED]__PŘÍLOHY].

O vyvlastnění se rozhoduje ve správním řízení, v němž se uplatní též ustanovení § 30 odst. 4 zákona č. 500/2004 Sb., správní řád, ve znění pozdějších předpisů, podle něhož za územní samosprávný celek činí úkony ten, kdo je podle zvláštního zákona oprávněn územní samosprávný celek navenek zastupovat. Z hlediska vyvlastňovacího úřadu je podstatné, aby žádost o vyvlastnění podala tato oprávněná osoba. Dle názoru města Úvaly je tato pravomoc v ust. § 102 odst. 3 zák. o obcích na radě města.

Zastupitelstvo města má ve vyhrazené pravomoci dle ust. § 85 písm. b) zák. o obcích odsouhlasení nabytí nemovitých věcí včetně vydání nemovitostí podle zvláštních zákonů a takové rozhodnutí je hmotněprávní podmínkou zákonnosti rozhodnutí o vyvlastnění, nikoli podmínkou „účinnosti“ podané žádosti podle § 44 spr. řádu.

Je obvyklou praxí zastupitelstva města Úvaly, že v případě nabytí nemovitostí se zastupitelstvu města předkládají finalizované podklady s finálním návrhem smlouvy o nabytí pozemku a jeho způsobu (kupní smlouva, darovací smlouva, směnná smlouva apod.). V daném případě jde pouze o jiný způsob nabytí nemovitostí městem Úvaly, který předjímá právě ust. § 85 písm. b) zák. o obcích. Jde tedy o totožný standardizovaný postup schvalování nabytí pozemků městem Úvaly jak je v rámci kompetencí pravomocí rady a zastupitelstva obvyklé.

Město Úvaly ani jeho orgány (např. městský úřad) NEVEDOU TOTO ŘÍZENÍ podle § 170 stavebního zákona za využití zákona 184/2006 Sb., ale zákonem stanoveným orgánem, které dané řízení vede je obec s obecním úřadem s rozšířenou působností příslušný místu, kde se nemovitost nachází a kterým je v tomto případě Městský úřad Brandýs nad Labem - Stará Boleslav.

Město Úvaly jsou v tomto případě účastníkem řízení se stejnými právy, jako další účastník řízení Ing. Dušan Misárek.

K argumentům Ing. Dušana Misárka předložené zastupitelstvu města dne 8. 11. 2017 [Příloha č. 5]:

- k argumentu, že byly pozemky nabízeny na základě odborného posudku v podrobnostech viz Příloha č. 4 strana 6 až 11, část III., III.a. - Podání nabídky městem Úvaly, III.b - Reakce Ing. Dušana Misárka, II.c - Jednání mezi stranami a část IV.

V zásadě Ing. Dušan Misárek neakceptoval znalecký posudek města Úvaly, který mu byl zaslán společně s návrhem smlouvy k odkoupení pozemku a nechal vypracovat znalecký posudek od jiného znalce, který byl přibližně za 2,5x vyšší cenu. Město Úvaly nemohlo takový znalecký posudek akceptovat z důvodu, že právník města Úvaly Dr. Patrik Šebesta již do zápisu z jednání z Ing. Dušanem Misárkem ze dne 12. 5. 2017 uvedl, že znalecký posudek obsahuje faktické chyby va způsobu zjišťování cen a nevychází z cen v místě a čase obvyklém [viz, Příloha č. 4, str. 87]. Důvody Dr. Šebesta rozvinul v Návrhu na zahájení řízení viz, Příloha č. 4, str. 8 až 10, část III.c - Jednání mezi stranami.

Znalecký posudek zasláný městem Úvaly Ing. Dušanu Misárkovi viz, Příloha č. 4 str. 29 až 35.

Znalecký posudek předložený Ing. Dušanem Misárkem viz, Příloha č. 4 str. 65 až 87.

Strany se téhož dne dohodly na náhodném výběru znalce, které strany provedly losováním ze znalců zapsaných pro Krajský soud Středočeského kraje (www.justice.cz), jakož i na skutečnosti, že v případě, že znalec z jakéhokoli důvodu znalecké posouzení odmítne (k tomu lze dodat, že v tomto případech nejde o ustanovení znalce na základě zákona, ale komerční sjednání znalce na základě běžného obchodněprávního styku), tak se stejným způsobem vylosuje znalec další [viz, Příloha č. 4, str. 87]. Soudní znalec nabídku k vyhotovení posudku neakceptoval.

Ing. Dušan Misárek další ustanovení (losování) znalce odmítl [viz, Příloha č. 4, str. 96].

V daném případě, tedy město Úvaly nemá jinou možnost, než zahájit řízení podle § 170 stavebního zákona s postupem dle zákona 184/2006 Sb., kdy zákonem určený orgán stanoví náhradu na základě posudku znalce ustanoveného úřadem, který vede správní řízení (Městský úřad Brandýs nad Labem - Stará Boleslav).

- k argumentu důvodu k zahájení řízení se lze odkázat na veřejný zájem zajištění veřejně přístupné cesty k jednotlivým nemovitostem prostřednictvím místní zpevněné komunikace, jak jí stanovuje platný územní plán z roku 1995. Právní rámec je uveden v § 170 odst. 1 písm. a) stavebního zákona - Práva k pozemkům a stavbám, potřebná pro uskutečnění staveb nebo jiných veřejně prospěšných opatření podle tohoto zákona, lze odejmout nebo omezit, jsou-li vymezeny ve vydané územně plánovací dokumentaci a jde-li o veřejně prospěšnou stavbu dopravní a technické infrastruktury, včetně plochy nezbytné k zajištění její výstavby a řádného užívání pro stanovený účel.

Zde je nutno zopakovat, že město Úvaly a Ing. Dušan Misárek jsou dvě strany tohoto sporného řízení s v zásadě protichůdnými zájmy, tedy názor Ing. Dušana Misárka je jeho názor jako strany sporu.

Zahájení procesu je na základě ust. § 44 a násl., kdy řízení o žádosti je zahájeno dnem, kdy žádost nebo jiný návrh, kterým se zahajuje řízení (dále jen "žádost"), došel věcně a místně příslušnému správnímu orgánu.

Zde je nutno zopakovat, že město Úvaly, resp. jeho žádný orgán (městský úřad apod.) toto řízení NEVEDE a věcně a místně příslušným orgánem je Městský úřad Brandýs nad Labem - Stará Boleslav. Korektnost je v tomto případě zajištěna neustranným a nezávislým orgánem, který není nijak propojen se stranou sporu nemo iudex in causa sua (nikdo nemůže být soudcem ve vlastní věci).

Co se týče neveřejnosti příloh, platí, že jednou ze základních zásad správního řízení je jeho neveřejnost (§ 15 odst. 3 a § 49 spr. řádu), kdy o případné veřejnosti rozhoduje správní orgán, který vede řízení postupem podle § 49 odst. 2 spr. řádu. Město Úvaly je účastníkem tohoto řízení, a nadto jako veřejnoprávní korporace musí dbát principu enumerativnosti veřejnoprávních pretenzí stanovené Ústavou a Listinou, kdy státní moc lze uplatňovat jen v případech, v mezích a způsoby, které stanoví zákon. Ing. Dušan Misárek je druhým účastníkem řízení (s protichůdnými zájmy), a jako účastník řízení má všechny dokumenty k dispozici.

Rovněž je zde skutečnost, že řízení podle § 170 stavebního zákona s postupem dle zákona 184/2006 Sb., je přenesenou působností státu na vyhrazené orgány veřejné správy. Kompetence zastupitelstev obcí a měst jsou výhradně v režimu působnosti samostatné.

- k prohlášení zveřejnění údajů je nutno se opět odkázat na neveřejnost správního řízení, o jehož veřejnosti rozhoduje správní orgán, který řízení vede a nikoli jedna či druhá strana sporu.

Vlastní řízení není překážkou, aby město Úvaly a Ing. Dušan Misárek ustanovili znalce dříve sjednaným způsobem a došlo k odkoupení pozemků. V současné době tento způsob sjednání ceny blokuje Ing. Dušan Misárek.

Vzhledem ke skutečnosti, že věc se již v tomto stadiu dostala na jednání zastupitelstva města, tak je vhodné v souladu se zásadou hospodárnosti činnosti orgánů veřejné moci navrhnout zastupitelstvu města odsouhlasení nabytí nemovitých věcí v souladu s § 85 písm. b) zák. o obcích odsouhlasení nabytí nemovitých věcí a to pozemků parc.č. 3100, 3116 a 3117 všechny v k.ú. Úvaly u Prahy o celkové rozloze 835m², které jsou ve vlastnictví Ing. Dušana Misárka, a to uzavřením kupní smlouvy nebo postupem vydáním nemovitostí podle zvláštních zákonů ve vyvlastňovacím řízení.

Tento souhlas bude předložen ke správnímu řízení jako materiální podmínka vydání rozhodnutí, a současně, aby byla možnost dále sjednat kupní smlouvu, jejíž sjednání je důvodem k zastavení řízení.

Přílohy k usnesení obsahují citlivé a osobní údaje, jakož i důvody a důkazy předkládané ke správnímu řízení, které obsahují řadu osobních a citlivých údajů osobního charakteru účastníků řízení, jakož i dalších osob, které se na dokumentech sloužících jako podklad k návrhu ke správnímu řízení nacházejí.

Jednou ze základních zásad správního řízení je jeho neveřejnost (§ 15 odst. 3 a § 49 správního řádu). Tato zásada se promítá také do dostupnosti správního spisu, jehož obsahem jsou významné informace o účastnících, předmětu a ostatních okolnostech týkajících se správního řízení, a tedy logicky všech podkladů, které poskytují účastníci řízení. Z tohoto důvodu jsou všechny přílohy usnesení NEVEREJNÉ.

O veřejnosti podkladů pro správní řízení může rozhodnout postupem podle § 49 odst. 2 spr. řádu, výhradně Městský úřad Brandýs nad Labem - Stará Boleslav.

Dopady na rozpočet města nejsou předem známe - znalecký posudek znalce stanovený městem hovoří o obvyklé ceně 70.000,- Kč. znalec sjednaný Ing. Dušanem Misárkem hovoří o ceně 176.590,- Kč.

Starosta nebyl přítomen u hlasování.

Usnesení č. R-514/2017

Rada města Úvaly

I. souhlasí s

převodem nemovitých věcí (pozemků) parc. č. parc.č. 3100, 3116 a 3117, všechny v k.ú. Úvaly u Prahy, které jsou ve vlastnictví Ing. D***** , **** * , **** * , ** * , **1. formou kupní smlouvy na základě znaleckého posudku stranami ustanoveným znalcem postupem sjednaným oběma stranami v rámci Zápisu z jednání o odkoupení pozemků pana D***** M***** * * * * , nebo

2. formou převodem vydáním nemovitostí podle zvláštních zákonů postupem podle odle § 170 stavebního zákona za využití zákona 184/2006 Sb., vyvlastněním, kdy cenu pozemků ve správním řízení určí věcně a místně příslušný orgán ve vyvlastňovacím řízení

II. ukládá

1. Mgr. Petr Borecký, starosta

1. realizaci tohoto usnesení prostřednictvím vedoucí životního prostředí

Termín: 31.12.2017

III. pověřuje

starostu podpisem smlouvy v případě jejího sjednání

přijato, pro: 3, proti: 0, zdržel se: 0, mimo místnost: 0

Bod 66. Vydání publikace o Marii Majerové

Předkladatel: Jana Tesařová, tajemník úřadu

stažen z programu jednání

Bod 67. Finanční dar - p. Petr Urban, p. Miloslav Kolařík

Předkladatel: Vítězslav Pokorný, neuvolněný místostarosta

Radě města je předkládán návrh na schválení finančního daru p. Petru Urbanovi ve výši 15 000,- Kč za mimořádný přínos v oblasti životního prostředí - péče o stezky a zeleň města finanční dar p. Miloslavu Kolaříkovi ve výši 20.000,- Kč za mimořádný přínos v oblasti vodohospodářství.

Radě města

Dopad na rozpočet: - 15.000,- Kč kapitola 6112 položka 5492

- 20.000,- Kč kapitola 6112 položka 5492

Usnesení č. R-515/2017

Rada města Úvaly

I. schvaluje

vyplacení finančního daru p. Petru Urbanovi, bytem Pražská 142, Úvaly ve výši 15 000,- Kč za mimořádný přínos v oblasti životního prostředí - péče o stezky a zeleň města finanční dar p. Miloslavu Kolaříkovi, bytem Purkyňova 1152, Úvaly ve výši 20.000,- Kč za mimořádný přínos v oblasti vodohospodářství

II. ukládá

1. vedoucí ekonomického odboru OE

1. zajistit realizaci tohoto usnesení

Termín: 31.12.2017

přijato, pro: 3, proti: 0, zdržel se: 0, mimo místnost: 0

Starosta ukončil jednání v 14:55 hodin.

Mgr. Petr Borecký
starosta

Ing. Alexis Kimbembe
Uvolněný místostarosta

Pozn.: Zveřejněna je upravená verze dokumentu z důvodu dodržení přiměřenosti rozsahu zveřejňovaných osobních údajů podle zákona č.101/2000 Sb. o ochraně osobních údajů v platném znění. Usnesení v plném znění, spolu se zápisem ze schůze Rady města Úvaly je pro občany k dispozici k nahlédnutí na městském úřadě.

Návrh rozpočtu na rok 2018

Přehled příjmů

AÚ	Ukazatel	Návrh rozpočtu TSÚ 2018	Správa	VPS	VO	Hřbitov	Svoz odpadů	ostatní	VaK	Vodovod	Kanalizace
	Příspěvek celkem od města na činnost	25 230 000	3 298 500	21 931 500	2 010 000	620 000	8 370 000	10 931 500	0	0	0
	Pravidelný roční příspěvek	13 600 000	3 298 500	10 301 500	750 000	500 000	1 750 000	7 301 500	0	0	0
	Příspěvek na investice	3 640 000	0	3 640 000	840 000	0	950 000	1 850 000	0	0	0
	svozové auto	950 000	0	950 000	0	0	950 000	0	0	0	0
	UNC	450 000	0	450 000	0	0	0	450 000	0	0	0
	plošina	840 000	0	840 000	840 000	0	0	0	0	0	0
	dodávka	250 000	0	250 000	0	0	0	250 000	0	0	0
	pick-up do terénu	300 000	0	300 000	0	0	0	300 000	0	0	0
	Holder Muvo/Multicar	850 000	0	850 000	0	0	0	850 000	0	0	0
	Příspěvek zřizovatele na specifické činnosti	7 590 000	0	7 590 000	320 000	120 000	5 670 000	1 480 000	0	0	0
	obnova a oprava VO	320 000	0	320 000	320 000	0	0	0	0	0	0
	Materiál na správu objektů města	1 150 000	0	1 150 000	0	120 000	0	1 030 000	0	0	0
	Svoz odpadů	5 020 000	0	5 020 000	0	0	5 020 000	0	0	0	0
	oprava a údržba komunikací	450 000	0	450 000	0	0	0	450 000	0	0	0
	Jarní a podzimní kolečko	650 000	0	650 000	0	0	650 000	0	0	0	0
	Přefakturace za předem vydefinované činnosti	400 000	0	400 000	100 000	0	0	300 000	0	0	0
	správa VO	100 000	0	100 000	100 000	0	0	0	0	0	0
		0	0	0	0	0	0	0	0	0	0
	vybavení objektů města	300 000	0	300 000	0	0	0	300 000	0	0	0
		0	0	0	0	0	0	0	0	0	0
	příjmy z vlastních činností	500 000	0	500 000	0	0	500 000	0	0	0	0
	příjmy ze separace odpadů	500 000	0	500 000	0	0	500 000	0	0	0	0
	Vodovod a kanalizace	24 975 018	0	0	0	0	0	24 975 018	12 760 000	12 215 018	0
	platba za vodné a stočné	20 075 018	0	0	0	0	0	20 075 018	9 360 000	10 715 018	0
	obnova VaK - fakturace městu	4 900 000	0	0	0	0	0	4 900 000	3 400 000	1 500 000	0
	Rezervní fond	0	0	0	0	0	0	0	0	0	0
	Výnosy z úroků	0	0	0	0	0	0	0	0	0	0
	Ostatní výnosy	160 000	0	130 000	50 000	0	0	80 000	30 000	30 000	0
	přistavení kontejnerů občanům	30 000	0	30 000	0	0	0	30 000	0	0	0
	práce VaK	30 000	0	0	0	0	0	30 000	30 000	0	0
	pronájem plošiny	50 000	0	50 000	50 000	0	0	0	0	0	0
	ostatní služby	50 000	0	50 000	0	0	0	50 000	0	0	0
	Příjmy celkem	50 865 018	3 298 500	22 561 500	2 060 000	620 000	8 870 000	11 011 500	25 005 018	12 790 000	12 215 018

Přehled výdajů

5011	Platy zaměstnanců	10 345 780	1 465 000	6 669 380	711 940	320 040	1 273 400	4 364 000	2 211 400	1 884 760	326 640
5021	Ostatní osobní výdaje	920 400	228 000	384 000	0	0	0	384 000	308 400	308 400	0
5024	Odstupné	0	0	0	0	0	0	0	0	0	0
5029	Refundace	0	0	0	0	0	0	0	0	0	0
5031	Sociální pojištění	2 586 445	366 250	1 667 345	177 985	80 010	318 350	1 091 000	552 850	471 190	81 660
5032	Zdravotní pojištění	931 120	131 850	600 244	64 075	28 804	114 606	392 760	199 026	169 628	29 398
	FKSP	206 916	29 300	133 388	14 239	6 401	25 468	87 280	44 228	37 695	6 533
5038	Ostatní pojistné	103 458	14 650	66 694	7 119	3 200	12 734	43 640	22 114	18 848	3 266
50xx	Osobní náklady celkem	15 094 119	2 235 050	9 521 051	975 358	438 455	1 744 558	6 362 680	3 338 018	2 890 521	447 497
5178	Úvěry	3 640 000	0	3 640 000	840 000	0	950 000	1 850 000	0	0	0
	plošina	840 000	0	840 000	840 000	0	0	0	0	0	0
	svozové auto	950 000	0	950 000	0	0	950 000	0	0	0	0
	UNC	450 000	0	450 000	0	0	0	450 000	0	0	0
	dodávka	250 000	0	250 000	0	0	0	250 000	0	0	0
	pick-up do terénu	300 000	0	300 000	0	0	0	300 000	0	0	0
	Holder Muvo/Multicar	850 000	0	850 000	0	0	0	850 000	0	0	0
5132	Ochranné pomůcky	26 000	0	20 000	1 000	500	2 000	16 500	6 000	4 000	2 000
5134	Prádlo, oděv, obuv	95 000	0	80 000	8 000	4 000	16 000	52 000	15 000	10 000	5 000
5136	Knihy, tisk	5 000	5 000	0	0	0	0	0	0	0	0
5137	DHIM	572 800	37 800	500 000	50 000	5 000	245 000	200 000	35 000	20 000	15 000
5139	Materiál	3 748 200	53 200	1 359 000	174 500	57 000	23 500	1 104 000	2 336 000	1 721 500	614 500
	úklidové prostředky	25 500	12 000	12 000	1 500	0	1 500	9 000	1 500	1 000	500
	síran	120 000	0	0	0	0	0	0	120 000	0	120 000
	fluktuant	20 000	0	0	0	0	0	0	20 000	0	20 000
	chlornan sodný	15 000	0	0	0	0	0	0	15 000	15 000	0
	materiál VaK (hrnky, šoupata, trubky)	1 600 000	0	0	0	0	0	1 600 000	1 200 000	400 000	0

	vodoměry	400 000	0	0	0	0	0	400 000	400 000	0	0
	kancelářské potřeby	78 000	40 000	20 000	1 000	0	2 000	17 000	18 000	12 000	6 000
	dopravní značení	150 000	0	150 000	0	0	0	150 000	0	0	0
	nákup soli, šterku, betonu a malty	150 000	0	150 000	0	0	0	150 000	0	0	0
	postřiky na zeleň	30 000	0	30 000	0	0	0	30 000	0	0	0
	nákup květin	30 000	0	30 000	0	0	0	30 000	0	0	0
	nákup stromů	40 000	0	40 000	0	0	0	40 000	0	0	0
	materiál na údržbu DPS, MŠ,ZŠ	80 000	0	80 000	0	0	0	80 000	0	0	0
	oprava hřišť a koupališť	80 000	0	80 000	0	0	0	80 000	0	0	0
	materiál na opravu hřbitova	50 000	0	50 000	0	50 000	0	0	0	0	0
	elektromateriál VO	150 000	0	150 000	150 000	0	0	0	0	0	0
	elektromateriál ostatní	37 500	0	35 000	0	0	0	35 000	2 500	1 500	1 000
	nářadí do 1000 Kč	71 000	0	62 000	5 000	2 000	5 000	50 000	9 000	7 000	2 000
	instalatérský a instalační materiál	50 000	0	50 000	0	0	0	50 000	0	0	0
	barvy, laky	50 000	0	50 000	0	0	0	50 000	0	0	0
	koše a pytlíky na psí exkrementy	80 000	0	80 000	0	0	0	80 000	0	0	0
	náhradní díly na techniku	180 000	0	170 000	10 000	0	10 000	150 000	10 000	5 000	5 000
	spojovací materiál	60 000	0	20 000	2 000	0	0	18 000	40 000	30 000	10 000
	jinde nezařazený materiál	201 200	1 200	100 000	5 000	5 000	5 000	85 000	100 000	50 000	50 000
5151	Voda	25 000	10 000	15 000	0	0	0	15 000	0	0	0
5153	Plyn	425 000	80 000	45 000	0	0	0	45 000	300 000	0	300 000
5154	Elektrická energie	1 140 000	40 000	50 000	0	0	0	50 000	1 050 000	250 000	800 000
5156	Pohonné hmoty	876 000	30 000	766 000	30 000	12 000	319 000	405 000	80 000	80 000	0
	Služby pošt	47 500	6 500	1 000	0	0	0	1 000	40 000	20 000	20 000
5162	Telefony	56 600	10 000	35 600	1 800	1 800	6 000	26 000	11 000	6 000	5 000
5163	Pojištění+bank.popl.	352 000	15 000	322 000	110 000	0	132 000	80 000	15 000	15 000	0
5164	Nájemné	7 484 000	0	100 000	82 000	0	18 000	0	7 384 000	3 184 000	4 200 000
5166	Právní služby a poradenství	160 000	120 000	30 000	0	0	0	30 000	10 000	5 000	5 000
5167	Školení a vzdělávání	64 000	10 000	54 000	2 500	0	2 500	10 000	49 000	0	0
5168	Služby zpracování podkladů/IT	171 000	38 000	96 000	20 000	0	45 000	31 000	37 000	20 000	17 000
5169	Nákup služeb	9 688 500	207 000	3 032 500	80 000	22 500	1 819 000	1 111 000	6 449 000	5 375 000	1 074 000
	nákup vody	4 400 000	0	0	0	0	0	0	4 400 000	4 400 000	0
	ČOV Horoušany	500 000	0	0	0	0	0	0	500 000	0	500 000
	služby VaK (Kolařík, Hovorka, Bernardy)	1 000 000	0	0	0	0	0	0	1 000 000	700 000	300 000
	BOZP a revize	165 000	45 000	80 000	8 000	2 000	10 000	60 000	40 000	22 000	18 000
	laboratoř	100 000	0	0	0	0	0	0	100 000	50 000	50 000
	poplatek SFŽP za vypouštění odpadních vod	40 000	0	0	0	0	0	0	40 000	0	40 000
	stravenky daňové	280 000	40 000	190 000	20 000	10 000	40 000	120 000	50 000	40 000	10 000
	stravenky nedaňové	17 500	7 000	8 000	1 000	0	2 000	5 000	2 500	2 000	500
	černé skládky	5 000	0	5 000	0	0	0	5 000	0	0	0
	údržba zeleně	200 000	0	200 000	0	0	0	200 000	0	0	0
	poplatek za uložení SKO	1 000 000	0	1 000 000	0	0	1 000 000	0	0	0	0
	poplatek za uložení bioodpadu	100 000	0	100 000	0	0	100 000	0	0	0	0
	Jarní a podzimní kolečko	650 000	0	650 000	0	0	650 000	0	0	0	0
	Rubikon	500 000	0	500 000	0	0	0	500 000	0	0	0
	prohlídky a programy zaměstnanců	13 000	2 000	9 500	1 000	500	2 000	6 000	1 500	1 000	500
	ostraha objektů	43 000	13 000	15 000	0	0	0	15 000	15 000	10 000	5 000
	ostatní služby	675 000	100 000	275 000	50 000	10 000	15 000	200 000	300 000	150 000	150 000
5171	Opravy a udržování	4 410 000	25 000	550 000	42 500	0	42 500	465 000	3 835 000	2 485 000	1 350 000
	oprava bytových a nebytových majetků	0	0	0	0	0	0	0	0	0	0
	oprava a údržba VaK	3 300 000	0	0	0	0	0	0	3 300 000	2 300 000	1 000 000
	oprava a údržba aut	460 000	10 000	400 000	40 000	0	40 000	320 000	50 000	50 000	0
	oprava nářadí, zařízení a strojů	350 000	15 000	100 000	2 500	0	2 500	95 000	235 000	35 000	200 000
	údržba budov a hal	300 000	0	50 000	0	0	0	50 000	250 000	100 000	150 000
5172	Programové vybavení	0	0	0	0	0	0	0	0	0	0
5173	Cestovné	4 500	4 500	0	0	0	0	0	0	0	0
5175	Pohoštění	1 500	1 500	0	0	0	0	0	0	0	0
5179	Ostatní nákupy	28 000	5 000	19 000	2 000	1 000	4 000	12 000	4 000	2 000	2 000
	Poplatky a daně	365 000	350 000	15 000	0	0	0	15 000	0	0	0
	Ostatní daně a poplatky	46 000	34 000	12 000	0	0	12 000	0	0	0	0
5362	Odpisy	2 339 299	65 000	2 214 299	600 000	0	1 125 000	489 299	60 000	15 000	45 000
51-9x		35 770 899	1 147 500	12 956 399	2 044 300	103 800	4 761 500	6 046 799	21 667 000	13 212 500	8 454 500
5141	Úroky	0	0	0	0	0	0	0	0	0	0
5XXX	Neinvest. výdaje	50 865 018	3 382 550	22 477 450	3 019 658	542 255	6 506 058	12 409 479	25 005 018	16 103 021	8 901 997
	Celkem výdaje kapitol	50 865 018	3 382 550	22 477 450	3 019 658	542 255	6 506 058	12 409 479	25 005 018	16 103 021	8 901 997
	Hospodářský výsledek	0	-84 050	84 050	-959 658	77 745	2 363 942	-1 397 979	0	-3 313 021	3 313 021

	2019	2020	2021	2022	2023
Příjmy	52 150 000	53 250 000	54 300 000	55 330 000	56 350 000
Příspěvek od zřizovatele	30 000 000	30 500 000	31 000 000	31 500 000	32 000 000
Vodné a stočné	22 000 000	22 500 000	23 000 000	23 500 000	24 000 000
Příjmy z vlastní činnosti	150 000	250 000	300 000	330 000	350 000
Výdaje	52 150 000	53 250 000	54 300 000	55 330 000	56 350 000
Mzdy	15 500 000	16 500 000	17 000 000	17 500 000	18 000 000
Investice	3 000 000	2 550 000	2 700 000	1 750 000	1 750 000
Provozní výdaje	33 650 000	34 200 000	34 600 000	36 080 000	36 600 000

Návrh rozpočtu Města Úvaly na rok 2017

Příjmy	Pol.	Schval. RO č.2	Schval. RO č.3	RO č.4	Rozdíl	Komentář
					navýšení	Přesuny
Třída 1 Daňové příjmy		103 443 846	103 443 846	105 237 846	1 794 000	
Daň z příjmu fyz. osob ze zav. čin	1111	19 000 000	19 000 000	19 000 000	0	
Daň z příjmu fyzických osob ze SVČ	1112	2 100 000	2 100 000	2 100 000	0	
Daň z příjmu právnických osob	1121	19 000 000	19 000 000	19 000 000	0	
Daň z příjmu fyzických osob ze kap.výnosů	1113	600 000	600 000	600 000	0	
Daň z přidané hodnoty	1211	36 000 000	36 000 000	36 000 000	0	
popl. za komunální odpad	1339	4 000 000	4 000 000	4 000 000	0	
popl. ze psů	1341	260 000	260 000	260 000	0	
Popl. za užívání veř. prostranství	1343	75 000	75 000	75 000	0	
popl. ze vstupného	1344	3 000	3 000	3 000	0	
popl. z ubytovací kapacity	1345	10 000	10 000	10 000	0	
Poplatek za zhodnocení pozemku	1348	100 000	100 000	960 000	860 000	
Příspěvky do infrastruktury města dle plánovacích smluv	1348	11 995 846	11 995 846	11 995 846	0	
odvod z VHP	1355	1 000 000	1 000 000	2 200 000	1 200 000	
Ostatní popl. z činností (loterie)	1351	500 000	500 000	0	-500 000	
Správní poplatky	1361	1 400 000	1 400 000	1 600 000	200 000	
Daň z nemovitosti	1511	7 400 000	7 400 000	7 400 000	0	
					0	
Třída 2 Nedaňové příjmy		18 579 900	19 501 048	20 101 048	600 000	
Úřad práce UZ13101	4116	56 000	98 000	98 000	0	
Splátky půjček Sokol	2420	100 000	100 000	0	-100 000	
vodovod - pronájem řadu	2132	2 660 000	2 660 000	2 660 000	0	
kanalizace - Pronájem čistírny	2132	5 490 000	5 490 000	5 490 000	0	
ZŠ - služby (byty)	2111	50 000	50 000	50 000	0	
ZŠ - nájem (byty)	2132	154 000	154 000	154 000	0	
knihovna - poplatky	2111	50 000	50 000	50 000	0	
Život Úval - inzerce	2111	200 000	280 000	280 000	0	
kultura	2111	70 000	70 000	70 000	0	
Tesko - služby	2111	15 000	15 000	15 000	0	
Tesko - pronájem	2132	6 000	6 000	6 000	0	
zdrav. střed. - pronájem	2132	775 800	775 800	775 800	0	
byty - služby	2111	1 600 000	1 600 000	1 600 000	0	
byty - pronájem	2132	3 010 000	3 010 000	3 010 000	0	
nebytové služby	2111	81 000	81 000	81 000	0	
nebytové - pronájem č.p. 203	2132	240 000	240 000	240 000	0	
nebytové služby č.p. 203	2111	78 000	78 000	78 000	0	
nebytové - pronájem	2132	400 000	400 000	400 000	0	
nájemné Policie ČR	2132	1 063 000	1 063 000	1 063 000	0	
hřbitov - služby	2111	450 000	450 000	150 000	-300 000	
přijaté neinvestiční dary Futera 5 ks lip	2321	0	10 000	10 000	0	
odpady - vratka za tříděný odpad	2111	800 000	800 000	800 000	0	
pečovatelská klienti	2111	350 000	350 000	350 000	0	
hasiči - služby	2111	20 000	20 000	20 000	0	
hasiči - nájem	2132	24 000	24 000	24 000	0	
prodej nakladač Lotus	3113		127 000	127 000	0	
Auto pro peč.sl.	3113		223 175	83 500	-139 675	prodej auto p.sl.
pojistné náhrady	2322			129 675	129 675	
vývěska, kopírování	2111	3 000	38 000	38 000	0	
Příjmy z úroků	2141	10 000	10 000	10 000	0	
Pokuty MP	2212	2 000	367 000	367 000	0	
Pokuta PK, ŽP	2212	7 700	28 700	28 700	0	
cvičák-psy	2132	4 400	4 400	4 400	0	
Gadimmo- příspěvek	3122	200 000	200 000	200 000	0	
Palmer Capital- příspěvek	3122	50 000	50 000	50 000	0	
volby do parlamentu - doplatek roku 2016	2222		17 973	17 973	0	
věcná břemena	2119	560 000	560 000	1 560 000	1 000 000	
					0	
Třída 3 Kapitálové příjmy		60 000	60 000	60 000	0	
Příjmy z prodeje nemovitostí	3111	26 000	26 000	26 000	0	
pronájem pozemků	2131	34 000	34 000	34 000	0	
					0	
Třída 4 Přijaté transfery		9 909 673	22 337 055	34 793 455	12 456 400	
Neinv dotace PAP	4111	0	0	0	0	
Volby	4111	17 973	0	0	0	
Neinvestiční přijaté dotace ze SR	4112	7 701 600	7 701 600	7 701 600	0	
Neinvestiční přijaté dotace od obcí	4121	400 000	400 000	400 000	0	
veřejnoprávní smlouvy - MP	4121	790 100	790 100	790 100	0	
Dotace-Obnova sochy Arnošta z Pardubic NZ	4213				0	
Dotace-Obnova sochy Arnošta z Pardubic EU	4213				0	
Dotace z SFDI-Průtah-úsek č. 3- 85%	4213			0	0	
Dotace Cesty v Úvalech-národní zdroje	4213				0	

Dotace- Obnova sochy Arnošta z Pardubic NZ	4213				0	
Dotace-Obnova sochy Arnošta z Pardubic EU	4213				0	
Dotace Cesty v Úvalech EU	4213				0	
Dotace Cesty v Úvalech-národní zdroje	4213				0	
pečovatelská sl. - příspěvek KÚ	4116	1 000 000	1 113 300	1 153 700	40 400	
Dotace revitalizace Výmola	4122	0	0	0	0	
Dotace hasiči - obnova zastaralých prostředků	4122	0	0	0	0	
dotace Základní škola -Šablony	4116	0	1 075 055	1 075 055	0	
Dotace - bezpečnost na silnicích	4122	0	0	0	0	
Dotace- Průtah č. 3	4213			3 433 000	3 433 000	
Dotace ZŠ Úvaly - TESKO	4216	0	0	8 983 000	8 983 000	
Dotace - Úvaly splašková kanalizace -II. etapa-rozšíření	4216	0	11 257 000	11 257 000	0	
Dotace zateplení č.p. 897/7	4216	0	0	0	0	
Dotace oprava hasičského auta	4216	0	0	0	0	
Dotace auto pečovatelská služba	4216	0	0	0	0	
Datoace IT EU	4213	0	0	0	0	
Datoace IT z národního fondu	4213				0	
Dotace zasakovací pás	4216				0	
Dotace most Horova	4216				0	
Dotace Pošembeří	4216				0	
Dotace protipovodňová opatření	4223				0	
Dotace zateplení č.p. 95	4216				0	
Dotace MŠ Cukrovar	4216				0	
Dotace revitalizace Výmoly - projekt	4221	0	0	0	0	
Datoace IT EU	4213				0	
Datoace IT z národního fondu	4213				0	
Dotace zasakovací pás	4216				0	
Dotace most Horova	4216				0	
Dotace Pošembeří	4216				0	
Dotace protipovodňová opatření	4223				0	
Dotace zateplení č.p. 95	4216	0	0	0	0	
Dotace Park Vinice	4216	0	0	0	0	
Investiční přijaté transfery od krajů průtah III/O1212	4222	0	0	0	0	
Třída 8 Financování		133 533 884	133 533 884	69 675 093	-63 858 791	
Změna stavu krátk.prostř.na bankovních účtů	8115	23 257 200	23 257 200	23 257 200	0	
rezerva z daně z nemovitosti	8115	276 684	276 684	276 684	0	
revolvingový úvěr	8123	110 000 000	110 000 000	46 141 209	-63 858 791	přesun 2018
Příjmy celkem		265 527 303	278 875 833	229 867 442	-49 008 391	
kontrola		0	0	0	0	
Výdaje						
Třída 5 Běžné výdaje		106 597 676	117 619 700	119 151 690	1 531 990	
Osobní náklady celkem		29 822 774	29 822 774	30 093 647	270 873	
Platy zaměstnanců	5011	19 021 320	19 021 320	19 223 464	202 144	navýšení zákl. platu o 10% dle NV 340/2017 na měsíce 11+12/2017
Ostatní osobní výdaje	5021	1 490 740	1 490 740	1 490 740	0	NV č. 340/17 navýšení o 10% zákl.plat za měsíce 11+12/2017
Odměny zastupitelům	5023	1 740 960	1 740 960	1 740 960	0	
Odstupné zastupitelé	5024	0	0	0	0	
Refundace	5029	30 000	30 000	30 000	0	
Sociální pojištění	5031	5 475 255	5 475 255	5 525 791	50 536	z toho povinné soc. poj
Zdravotní pojištění	5032	1 971 092	1 971 092	1 989 285	18 193	z toho povinné ZP
Ostatní pojistné	5038	93 407	93 407	93 407	0	z toho soc. poj. z toho zdr. poj.
Neinvestiční výdaje		76 774 902	87 796 926	89 058 043	1 261 117	
Leasing	5178	0	0	0	0	
Ochranné pomůcky	5132	0	0	0	0	
Prádlo, oděv, obuv	5134	108 000	108 000	108 000	0	
Knihy, tisk	5136	261 000	261 000	261 000	0	
DHIM	5137	1 030 000	1 051 000	1 191 000	140 000	+10 000 kap.zastup / +80 000 kap. byty / +70 000 kap.hasiči
Materiál	5139	2 522 000	3 420 569	1 656 000	-1 764 569	-20 000 kap.zastup./ -16 000 kap. Peč.služ. / -40 000 kap.kultura/ -200 000 kap.byty/-1 488 569 kap.
Voda	5151	618 000	618 000	619 000	1 000	Silnice kap.vodovod
Plyn	5153	1 935 000	2 235 000	2 340 000	105 000	+100 000 kap.správa/+5 000 kap.kanalizace
Elektrická energie	5154	2 307 500	2 118 500	2 395 500	277 000	+113 000 kap.správa/+164 000 kap.Vo
Pohonné hmoty	5156	382 000	382 000	382 000	0	
Služby pošt	5161	650 000	650 000	650 000	0	
Telefony	5162	533 000	533 000	533 000	0	
Pojištění+bank.popl.	5163	726 000	726 000	751 000	25 000	+25 000-úroky

Nájemné	5164	2 018 935	6 138 935	6 139 080	145	+145 kap.byty	
Právní služby	5166	960 000	960 000	960 000	0		
Školení a vzdělávání	5167	304 000	304 000	349 000	45 000	+60 000 kap. Správa	-15 000 kap.zastupitelstvo
Služby zpracování podkladů	5168	490 000	459 000	389 000	-70 000		-70 000 kap. Všeob.pokladna
						+250 000 kap.správa/ +15 000 kap.zastupitelstvo/35 000 kap.hasiči/+ 600 000 kap. Sběrný dvůr	--15 000 kap.peč.služ/-145 kap.byty/
Nákup služeb	5169	15 385 600	15 508 600	16 463 455	954 855		
						+4 725 000 kap. Silnice	-7 000 kap.správa/ 145 kap.kultura/-200 000 kap-DPS/- 120 000 kap. Nebyty/-160 000 kap. Koupaliště/ -250 000 kap. MDDM/ -100 000 kap. VO/ -1 000 000 kap. Kanalizace
Opravy a udržování	5171	18 244 821	21 876 221	24 454 221	2 578 000		-310 000 kap. Správa
Programové vybavení	5172	1 444 800	1 444 800	1 134 800	-310 000		
Cestovné	5173	68 000	68 000	68 000	0		
Pohoštění	5175	318 000	318 000	318 000	0		
Ostatní nákupy	5179	0	0	0	0		
Poskytnuté náhrady	5192	135 000	135 000	135 000	0		
Dopr. obslužnost	5193	1 250 000	1 250 000	1 250 000	0		
						+10 000 kap. Zastupitelstvo/ +40 000 kap. Kultura	
Věcné dary	5194	195 000	195 000	245 000	50 000		
Neinvestiční příspěvek	5329	537 000	537 000	555 000	18 000	+18 000 kap. Všeob.pokladna	
Neinvest. přisp. org.	5331	17 450 000	18 548 055	17 673 055	-875 000		
		0	0	0	0		
Nákup kolků	5361	10 000	10 000	10 000	0		
Platby daní a poplatků	5362	1 336 314	2 036 314	2 123 000	86 686	+90 000 kap. Správa	-3 314 kap. Knih.
Sociální dávky	5410	0	0	0	0		
Finanční dary	5492	230 000	330 000	330 000	0		
Převody vl. fondům	5499	885 200	885 200	885 200	0		
příspěvky spolkům	5222	1 100 000	1 350 000	1 350 000	0		
Neinvestiční půjčené prostředky zřízeným PO	5651	0	0	0	0		
Ostatní výdaje-polky	5909	0	0	0	0		
Ostatní výdaje, rezerva	5909	0	0	0	0		
Úroky	5141	1 785 000	1 785 000	1 785 000	0		
Poplatek úvěr	5144	1 554 732	1 554 732	1 554 732	0		
Třída 6 Kapitálové výdaje		146 284 075	148 959 225	98 072 527	-50 886 698		

Programové vybavení	6111	0	0	0	0		
Budovy, haly a stavby	6121	122 033 495	123 097 190	79 106 127	-43 991 063	viz tab. Investice	
Projektová dokumentace	6121	12 545 030	12 933 310	6 356 675	-6 576 635	viz tab. Investice	
Stroje a zařízení	6122	570 000	570 000	570 000	0	viz tab. Investice	
Dopravní prostředky	6123	800 000	1 023 175	1 081 175	58 000	viz tab. Investice	
Výpočetní technika	6125	1 000 000	1 000 000	638 000	-362 000	viz tab. Investice	
Pozemky	6130	3 577 700	4 577 700	4 562 700	-15 000	viz tab. Investice	
Investiční příspěvek	6351	4 257 850	4 257 850	4 257 850	0		
Investiční příspěvek-úvěr	6349	1 500 000	1 500 000	1 500 000	0		
					0		
Třída 8 Financování		12 645 552	12 296 908	12 643 225	346 317		
Rezervy na projekty 2015	8115	1 236 460	887 816	1 234 133	346 317		
Splátky jistiny	8124	11 409 092	11 409 092	11 409 092	0		
					0		

Výdaje celkem		265 527 303	278 875 833	229 867 442	-49 008 391		
kontrola		0	0	0	0		
Hospodářský výsledek za rok 2017		0	0	0	0		

Běžné saldo							
saldo (běžné příjmy - běžné výdaje)		23 917 770	13 816 894	14 678 904			
saldo %		18,38%	10,54%	11,00%			

Ukazatel dluhové služby (dluhové služby / dluhová základna)		12%	11%	10%			
Dluhová základna		119 937 573	133 286 103	148 136 503			
třída 1		91 448 000	91 448 000	93 242 000			
třída 2		18 579 900	19 501 048	20 101 048			
třída 4		9 909 673	22 337 055	34 793 455			
Dluhová služby		14 748 824	14 748 824	14 748 824			
úroky		3 339 732	3 339 732	3 339 732			
Splátky jistiny		11 409 092	11 409 092	11 409 092			

DSCR-ukazatel

Cash flow/ peněžní zůstatek+ investice dotace dluhová služby

--	--	--	--	--	--	--	--

Návrh rozpočtu opatření č. 3 rok 2017 dle odborů a kapitol

Příjmy	Schval. rozpočet 2017	Schval. RO č.1	Schval. RO č.2	Schval. RO č.3	RO č.4	Rozdil	Komentář
Třída 1 Daňové příjmy	99 343 846	101 443 846	103 443 846	103 443 846	105 237 846	1 794 000	
1111 Daň z příjmu fyz. osob ze zav. čin	18 500 000	18 500 000	19 000 000	19 000 000	19 000 000	0	
1112 Daň z příjmu fyzických osob ze SVČ	0	2 100 000	2 100 000	2 100 000	2 100 000	0	
1121 Daň z příjmu právnických osob	18 500 000	18 500 000	19 000 000	19 000 000	19 000 000	0	
1113 Daň z příjmu fyzických osob ze kap.výnosů	600 000	600 000	600 000	600 000	600 000	0	
1211 Daň z přidané hodnoty	35 000 000	35 000 000	36 000 000	36 000 000	36 000 000	0	
1339 popl. za komunální odpad	4 000 000	4 000 000	4 000 000	4 000 000	4 000 000	0	
1341 popl. ze psů	260 000	260 000	260 000	260 000	260 000	0	
1343 Popl. za užívání veř. prostranství	75 000	75 000	75 000	75 000	75 000	0	
1344 popl. ze vstupného	3 000	3 000	3 000	3 000	3 000	0	
1345 popl. z ubytovací kapacity	10 000	10 000	10 000	10 000	10 000	0	
1348 Poplatek za zhodnocení pozemku	100 000	100 000	100 000	100 000	960 000	860 000	
1348 Příspěvky do infrastruktury města dle plánovacích smluv	11 995 846	11 995 846	11 995 846	11 995 846	11 995 846	0	
1355 odvod z VHP	1 000 000	1 000 000	1 000 000	1 000 000	2 200 000	1 200 000	
1351 Ostatní popl. z činností (loterie)	500 000	500 000	500 000	500 000	0	-500 000	
1361 Správní poplatky	1 400 000	1 400 000	1 400 000	1 400 000	1 600 000	200 000	
1511 Daň z nemovitosti	7 400 000	7 400 000	7 400 000	7 400 000	7 400 000	0	
Třída 2 Nedaňové příjmy	18 418 700	18 523 900	18 579 900	19 501 048	20 091 048	590 000	
4116 Úřad práce UZ13101-dotace	0	0	56 000	98 000	98 000	0	
2420 Splátky půjček Sokol	100 000	100 000	100 000	100 000	0	-100 000	
2132 vodovod - pronájem řadu	2 660 000	2 660 000	2 660 000	2 660 000	2 660 000	0	
2132 kanalizace - Pronájem čistírny	5 490 000	5 490 000	5 490 000	5 490 000	5 490 000	0	
2111 ZŠ - služby (byty)	50 000	50 000	50 000	50 000	50 000	0	
2132 ZŠ - nájem (byty)	154 000	154 000	154 000	154 000	154 000	0	
2111 knihovna - poplatky	50 000	50 000	50 000	50 000	50 000	0	
2321 přijaté neinvestiční dary Futera 5 ks lip					10 000	10 000	0
2111 Život Úval - inzerce	200 000	200 000	200 000	280 000	280 000	0	
2111 kultura	70 000	70 000	70 000	70 000	70 000	0	
2111 Tesko - služby	15 000	15 000	15 000	15 000	15 000	0	
2132 Tesko - pronájem	6 000	6 000	6 000	6 000	6 000	0	
2132 zdrav. střed. - pronájem	775 800	775 800	775 800	775 800	775 800	0	
2111 byty - služby	1 600 000	1 600 000	1 600 000	1 600 000	1 600 000	0	
2132 byty - pronájem	3 010 000	3 010 000	3 010 000	3 010 000	3 010 000	0	
2111 nebytové služby	81 000	81 000	81 000	81 000	81 000	0	
2132 nebytové - pronájem č.p. 203	240 000	240 000	240 000	240 000	240 000	0	
2111 nebytové služby č.p. 203	78 000	78 000	78 000	78 000	78 000	0	
2132 nebytové - pronájem	400 000	400 000	400 000	400 000	400 000	0	
2132 nájemné Policie ČR	1 063 000	1 063 000	1 063 000	1 063 000	1 063 000	0	
2111 hřbitov - služby	450 000	450 000	450 000	450 000	150 000	-300 000	
2111 odpady - vratka za třídění odpad	800 000	800 000	800 000	800 000	800 000	0	
2111 pečovatelská klienti	350 000	350 000	350 000	350 000	350 000	0	
2111 hasiči - služby	20 000	20 000	20 000	20 000	20 000	0	
2132 hasiči - nájem	24 000	24 000	24 000	24 000	24 000	0	
3113 prodej nakladač Lotus				127 000	127 000	0	
3113 Auto pro peč.sl.				223 175	83 500	-139 675	
2322 pojistné náhrady					129 675	129 675	
2111 vývěska, kopírování	3 000	3 000	3 000	38 000	38 000	0	
2141 Příjmy z úroků	10 000	10 000	10 000	10 000	10 000	0	
2212 Pokuty MP	0	2 000	2 000	367 000	367 000	0	
2212 Pokuta PK, ZP	4 500	7 700	7 700	28 700	28 700	0	
2132 cvičák-psy	4 400	4 400	4 400	4 400	4 400	0	
3122 Gadimmo- příspěvek	200 000	200 000	200 000	200 000	200 000	0	
3122 Palmer Capital- příspěvek	50 000	50 000	50 000	50 000	50 000	0	
2222 volby do Parlamentu - doplatek roku 2016				17 973	17 973	0	
2119 věcná břemena	460 000	560 000	560 000	560 000	1 560 000	1 000 000	
Třída 3 Kapitálové příjmy	60 000	60 000	60 000	60 000	60 000	0	
3111 Příjmy z prodeje nemovitostí	26 000	26 000	26 000	26 000	26 000	0	
3129 věcná břemena	0	0	0	0	0	0	
2131 pronájem pozemků	34 000	34 000	34 000	34 000	34 000	0	
pronájemmost.nemovitost						0	
Třída 4 Přijaté transfery	9 670 100	9 645 873	9 909 673	22 337 055	34 793 455	12 456 400	
Neinv dotace PAP	0	0	0	0	0	0	
Volby	0	17 973	17 973	0	0	0	
4112 Neinvestiční přijaté dotace ze SR	7 480 000	7 437 800	7 701 600	7 701 600	7 701 600	0	
4121 Neinvestiční přijaté dotace od obcí	400 000	400 000	400 000	400 000	400 000	0	
4121 veřejnoprávní smlouvy - MP	790 100	790 100	790 100	790 100	790 100	0	
4213 Dotace-Obnova sochy Arnošta z Pardubic NZ						0	
4213 Dotace-Obnova sochy Arnošta z Pardubic EU						0	
4213 Dotace z SFDI-Průtah-úsek č. 3- 85%					0	0	
4213 Dotace Cesty v Úvalech-národní zdroje						0	
4213 Dotace- Obnova sochy Arnošta z Pardubic NZ						0	
4213 Dotace-Obnova sochy Arnošta z Pardubic EU						0	
4213 Dotace Cesty v Úvalech EU						0	
4213 Dotace Cesty v Úvalech-národní zdroje						0	
4116 pečovatelská sl. - příspěvek KÚ	1 000 000	1 000 000	1 000 000	1 113 300	1 153 700	40 400	
4122 Dotace revitalizace Výmola	0	0	0	0	0	0	
4122 Dotace hasiči - obnova zastaralých prostředků	0	0	0	0	0	0	
4116 dotace Základní škola -Šablony-průběžné(zároveň výdaj)				1 075 055	1 075 055	0	

4122	Dotace - bezpečnost na silnicích	0	0	0	0	0	0
4213	Dotace- Průtah č. 3					3 433 000	3 433 000
4216	Dotace ZŠ Úvaly - TESKO					8 983 000	8 983 000
4216	Dotace - Úvaly splašková kanalizace -II. etapa-rozšíření	0	0	0	11 257 000	11 257 000	0
4216	Dotace zateplení č.p. 897/7	0	0	0	0	0	0
4216	Dotace oprava hasičského auta	0	0	0	0	0	0
4216	Dotace auto pečovatelská služba	0	0	0	0	0	0
4213	Datoace IT EU	0	0	0	0	0	0
4213	Datoace IT z národního fondu						0
4216	Dotace zasakovací pás						0
4216	Dotace most Horova						0
4216	Dotace Pošembeří						0
4223	Dotace protipovodňová opatření						0
4216	Dotace zateplení č.p. 95						0
4216	Dotace MŠ Cukrovár						0
4221	Dotace revitalizace Výmoly - projekt	0	0	0	0	0	0
4213	Datoace IT EU						0
4213	Datoace IT z národního fondu						0
4216	Dotace zasakovací pás						0
4216	Dotace most Horova						0
4216	Dotace Pošembeří						0
4223	Dotace protipovodňová opatření						0
4216	Dotace zateplení č.p. 95	0	0	0	0	0	0
4216	Dotace Park Vinice	0	0	0	0	0	0
4222	Investiční přijaté transfery od krajů průtah III/O1212	0	0	0	0	0	0
Třída 8	Financování	27 000 903	133 533 884	133 533 884	133 533 884	69 675 093	-63 858 791
8115	Změna stavu krátk.prostř.na bankovních účtů	25 000 000	23 257 200	23 257 200	23 257 200	23 257 200	0
8115	rezerva z daně z nemovitosti	2 000 903	276 684	276 684	276 684	276 684	0
8123	revolvingový úvěr		110 000 000	110 000 000	110 000 000	46 141 209	-63 858 791
							0
Přijmy celkem		154 493 549	263 207 503	265 527 303	278 875 833	229 857 442	-49 018 391
	kontrola	0	0	0	0	-10 000	-10 000
							0
Výdaje							
Třída 5	Běžné výdaje	Schval. rozpočet 2017	RO č. 1b	RO č. 2	RO č. 3	RO č. 4	
	Správní, soc.právnick odbor	5 194 367	5 186 301	5 186 301	5 186 301	5 240 645	54 343
	ekonomický odbor	2 470 387	2 470 413	2 470 429	2 470 429	2 498 583	28 153
	OR -životní prostředí	1 522 534	1 522 534	1 522 534	1 522 534	1 538 460	15 926
	OID+OSM	3 900 858	3 900 858	3 899 481	3 899 481	3 941 541	42 060
	Stavební úřad	4 320 861	4 320 861	4 320 861	4 320 861	4 365 448	44 587
	Odbory celkem	17 409 006	17 400 966	17 399 606	17 399 606	17 584 676	185 070
5311/1	Městská policie	5 088 626	5 088 626	5 088 626	5 088 626	5 118 556	29 930
5512	Hasiči	95 047	101 047	101 047	101 047	101 047	0
4351	Pečovatelská služba	1 522 727	1 522 727	1 522 727	1 522 727	1 545 506	22 779
3319	Kronika	32 261	32 261	32 261	32 261	32 261	0
3314	Knihovna	1 286 968	1 286 968	1 286 968	1 286 968	1 302 055	15 087
3349	Život Úval	140 456	140 456	140 456	140 456	140 456	0
6409	Tajemnice, sekretariát	1 834 614	1 834 614	1 834 614	1 834 614	1 852 621	18 007
	TSÚ		76 270	76 270	76 270	76 270	0
6112	Zastupitelé	2 340 198	2 340 198	2 340 198	2 340 198	2 340 198	0
	Ostatní kapitoly	12 340 898	12 346 898	12 423 168	12 423 168	12 508 971	85 803
Osobní náklady celkem		29 749 904	29 747 864	29 822 774	29 822 774	30 093 647	270 873
			0	0	0	0	0
							0
3113	Základní škola	4 381 000	4 381 000	4 381 000	6 250 055	6 250 055	0
3421	MDDM	600 000	600 000	600 000	600 000	350 000	-250 000
311/308	Mateřská škola Prk	728 300	728 300	728 300	728 300	728 300	0
3111/311	Mateřská škola Koll	2 255 000	2 385 000	2 385 000	6 385 000	6 475 000	90 000
3141/309	Jídelná ZŠ	1 400 000	1 550 000	1 550 000	1 450 000	1 450 000	0
3141/308	Jídelna MŠ	235 000	235 000	235 000	235 000	235 000	0
3111/306	Mateřská škola Cuk.	270 000	290 000	290 000	290 000	290 000	0
	Technické služby Úvaly	10 900 000	10 900 000	10 900 000	10 900 000	10 025 000	-875 000
	Příspěvkové organizace celkem	20 769 300	21 069 300	21 069 300	26 838 355	25 803 355	-1 035 000
6409	všeobecná pokladna	2 747 200	2 772 200	2 772 200	3 472 200	3 420 200	-52 000
6112	Zastupitelé	735 000	747 000	847 000	947 000	947 000	0
6171	Správní, soc.právnick odbor	6 970 000	7 042 000	7 192 000	7 192 000	7 488 000	296 000
4351	Pečovatelská služba	355 000	355 000	417 000	407 000	356 000	-61 000
5311	Agentura SCSA	280 000	280 000	280 000	280 000	280 000	0
5311/1	Městská policie	922 000	944 000	594 000	594 000	594 000	0
3319	Kronika	112 000	116 800	116 800	116 800	116 800	0
3314	Knihovna	663 314	663 314	663 314	663 314	660 000	-3 314
3349	Život Úval	490 000	490 000	490 000	490 000	490 000	0
3399	Kultura	815 000	815 000	915 000	945 000	945 000	0
3612	Byty	1 424 717	1 449 717	1 449 717	1 449 717	929 717	-520 000
3612/77	DPS	2 625 000	2 705 500	2 618 500	2 618 500	2 418 500	-200 000
3613	Nebyty	1 200 000	1 349 000	1 349 000	710 000	590 000	-120 000
5512	Hasiči	578 000	593 000	593 000	593 000	698 000	105 000
3519	Zdravotní střediska	150 000	150 000	150 000	150 000	150 000	0
3429	Tesko	20 000	41 000	41 000	41 000	41 000	0
3632	Hřbitov	130 000	130 000	130 000	130 000	130 000	0
3412	Koupal. + ZČ	1 679 000	1 679 000	1 679 000	1 929 000	1 769 000	-160 000
3114	č.p. 65	616 000	616 000	446 000	446 000	446 000	0
3635	Úz.plán	320 000	320 000	320 000	320 000	320 000	0
3631	VO	1 336 000	1 336 000	1 348 100	1 348 100	1 412 100	64 000
2212	Silnice	8 300 863	8 921 476	8 921 476	9 810 045	13 046 476	3 236 431

2221	Doprava	1 000 000	1 250 000	1 250 000	1 250 000	1 250 000	0
2310	Vodovod	1 340 000	1 340 000	1 340 000	1 340 000	1 341 000	1 000
2310/1	Vodovod - obn.	1 660 000	1 562 600	1 562 600	4 294 000	4 294 000	0
2321/38	Kanalizace	1 750 000	1 750 000	1 750 000	1 750 000	755 000	-995 000
2321/1	Kanalizace - obn.	2 190 000	2 090 000	2 090 000	3 090 000	3 090 000	0
3633	Inž.sítě	550 000	648 000	648 000	648 000	648 000	0
1036	Lesy	0	0	0	0	0	0
3722/1	Popelnice	4 950 000	4 950 000	4 950 000	4 950 000	4 950 000	0
3722/34	Odpady	780 000	780 000	780 000	780 000	780 000	0
3729	Čer. skl.	70 000	70 000	70 000	70 000	70 000	0
3744	Povodeň	76 500	76 500	76 500	76 500	76 500	0
3749	Příroda	545 000	1 495 000	1 868 000	1 948 000	2 018 000	70 000
3749/2	Rybníky	501 001	501 001	501 001	623 001	623 001	0
3749/1	Park Úvaly vinice	122 338	11 662	11 662	11 662	11 662	0
3749/3	Městská stezka		185 000	185 000	185 000	185 000	0
3722/36	Sběr. dv.	1 890 000	1 890 000	1 890 000	1 890 000	2 490 000	600 000
6310	Úroky	1 515 000	1 845 000	1 845 000	1 845 000	1 870 000	25 000
6310	Poplatek úvěr			1 554 732	1 554 732	1 554 732	0
Ostatní kapitoly+úroky		51 408 933	53 960 770	55 705 602	60 958 571	63 254 688	2 296 117
Neinvestiční výdaje		72 178 233	75 030 070	76 774 902	87 796 926	89 058 043	1 261 117
Třída 6 Kapitálové výdaje		101 928 137	104 777 934	106 597 676	117 619 700	119 151 690	1 531 990
3113 Základní škola		830 000	4 704 942	4 704 942	4 903 942	9 905 201	5 001 259
3111/311 Mateřská škola Koll		200 000	11 577 934	11 577 934	14 600 000	13 910 000	-690 000
3141/309 Jídelná ZŠ		638 400	80 000	80 000	2 500 000	2 500 000	0
3111/306 Mateřská škola Cuk.		1 130 000	530 000	530 000	635 000	102 600	-532 400
Technické služby Úvaly		3 700 000	4 057 816	4 257 850	4 257 850	4 257 850	0
Příspěvkové organizace celkem		6 498 400	20 950 692	21 150 726	26 896 792	30 675 651	3 778 859
6171 Správní, soc.právník odbor		1 400 000	1 400 000	1 400 000	1 400 000	1 045 000	-355 000
6409 všeobecná pokladna		1 562 700	1 562 700	1 562 700	1 562 700	1 562 700	0
3612 Byty		0	0	0	181 500	181 500	0
3613 Nebyty		5 540 000	14 099 150	13 883 770	13 702 270	8 423 861	-5 278 409
5311/1 Městská policie		450 000	450 000	800 000	800 000	800 000	0
5512 Hasiči			80 000	80 000	80 000	247 000	167 000
Pečovatelská služba					223 175	274 175	51 000
3314 Knihovna		1 000 000	150 000	150 000	150 000	150 000	0
3612/77 DPS		1 000 000	1 000 000	987 000	987 000	987 000	0
3114 Č.p. 65		30 000	798 117	968 117	968 117	968 117	0
3632 Hřbitov		270 000	270 000	270 000	270 000	270 000	0
3412 Koupal. + ZČ		500 000	19 500 000	19 500 000	10 500 000	2 650 000	-7 850 000
3635 Úz.plán		670 000	670 000	810 700	810 700	810 700	0
3631 VO		511 000	4 403 500	4 403 500	4 403 500	4 387 500	-16 000
2212 Silnice		14 814 782	50 789 735	50 789 735	51 993 015	27 570 178	-24 422 837
2321/38 Kanalizace		2 084 580	27 242 170	27 536 827	31 959 456	16 253 145	-15 706 311
3633 Inž.sítě		500 000	500 000	500 000	500 000	0	-500 000
3722/34 Odpady			10 000	10 000	10 000	10 000	0
3744 Povodeň		30 000	30 000	30 000	30 000	30 000	0
3749 Příroda		436 000	436 000	436 000	516 000	516 000	0
3749/1 Park Úvaly vinice		110 000	235 000	235 000	235 000	0	-235 000
3329 Pošembeří		60 000	60 000	60 000	60 000	60 000	0
2212/1 Cyklostezky		670 000	720 000	720 000	720 000	200 000	-520 000
Ostatní kapitoly		31 639 062	124 406 372	125 133 349	122 062 433	67 396 876	-54 665 557
Třída 6 Kapitálové výdaje		38 137 462	145 357 064	146 284 075	148 959 225	98 072 527	-50 886 698
Rezervy na projekty 2015		3 018 858	108 681	1 236 460	887 816	1 234 133	346 317
Splátky jistiny		11 409 092	12 963 824	11 409 092	11 409 092	11 409 092	0
Třída 8 Financování		14 427 950	13 072 505	12 645 552	12 296 908	12 643 225	346 317
Výdaje celkem		154 493 549	263 207 503	265 527 303	278 875 833	229 867 442	-49 008 391
kontrola		0	0	0	0	0	0
Hospodářský výsledek za rok 2017		0	0	0	0	-10 000	-10 000

Ukazatel dluhové služby (dluhové služby / dluhová základna)	11%	13%	12%	11%	10%
Dluhová základna	115 436 800	117 617 773	119 937 573	133 286 103	148 136 503
třída 1	87 348 000	89 448 000	91 448 000	91 448 000	93 242 000
třída 2	18 418 700	18 523 900	18 579 900	19 501 048	20 101 048
třída 4	9 670 100	9 645 873	9 909 673	22 337 055	34 793 455
Dluhová služba	12 864 092	14 748 824	14 748 824	14 748 824	14 748 824
úroky	1 455 000	1 785 000	3 339 732	3 339 732	3 339 732
Splátky jistiny	11 409 092	12 963 824	11 409 092	11 409 092	11 409 092

DSCR-ukazatel

Cash flow
dluhová služby

Návrh rozpočtu RO č. 4/2017

Přehled příjmů jednotlivých kapitol

Ukazatel			
OdPa	OdPa	Pol	Popis
0000		1111	Daň z příjmu fyz. osob ze zav. čin
0000		1112	Daň z příjmu fyzických osob ze SVČ
0000		1121	Daň z příjmu právnických osob
0		1113	Daň z příjmu fyzických osob ze kap.výnosů
0000		1211	Daň z přidané hodnoty
		1334	odvod za odnětí půdy
		1334	odvod za odnětí půdy
0000		1339	popl. za komunální odpad
0000		1341	popl. ze psů
0000		1343	Popl. za užívání veř. prostranství
0000		1344	popl. ze vstupného
0000		1345	popl. z ubytovací kapacity
0000		1347	Popl. za provoz. výh. hrací přístroj
		1348	Poplatek za zhodnocení pozemku
		1348	Příspěvky do infrastruktury města dle plánovacích smluv
		1381	odvod z VHP
0000		1381	odvod loterií a podobných her kromě VHP
0000		1361	Správní poplatky
0000		1511	Daň z nemovitosti
		2481	exekuce
		4116	Úřad práce UZ13234
0000		2420	Splátky půjček Sokol
		2460	Spl.půjč.prostř.od obyvatelstva
		2481	Příjmy od dlužníků za realizace záruk
0000		4111	Neinv dotace PAP
		4111	Volby-doplatek 2016
0000		4112	Neinvestiční přijaté dotace ze SR
0000		4121	Neinvestiční přijaté dotace od obcí
		4122	Transferypřijaté od kraje
		4121	Neinvestiční přijaté dotace od obcí (MP)
		4213	Dotace- Obnova sochy Arnošta z Pardubic NZ
		4213	Dotace-Obnova sochy Arnošta z Pardubic EU
		4213	Dotace z SFDI-Průtah-úsek č. 3- 85%
		4213	Dotace- chodník Klánovická-Purkyňova
		4122	Dotace Městská knihovna
		4116	dotace Základní škola -Šablony
		4122	Dotace hasiči - obnova zastaralých prostředků
		4122	Dotace revitalizace Výmola
		4122	Dotace - bezpečnost na silnicích
		4216	Dotace - Úvaly splašková kanalizace -II.etapa-rozšíření
		4216	Dotace ZŠ Úvaly - TESKO
		4216	Dotace zateplení č.p. 897/7
		4216	Dotace oprava hasičského auta
		4216	Dotace auto pečovatelská služba
		4216	Datace IT EU

		4116	Dotace IT z národního fondu
		4216	Dotace zasakovací pás
		4216	Dotace most Horova
		4216	Dotace Pošembeří
		4223	Investice přijaté transferz od regionalních rad
		4216	Dotace zateplení č.p. 95
		4216	Dotace MŠ Cukrovar
		4221	Dotace revitalizace Výmoly - projekt
		4216	Dotace Park vinice
		4222	Investiční přijaté transfery od krajů průtah III/O1212
		4222	Investiční přijaté MŠ Koll.
		4222	Investiční přijaté dotace
		4122	pečovatelská sl. - příspěvek KÚ-UZ 13305
		4216	
2212	2212	2111	parkovací karty
2310	3121	3121	dary na dlouh.maj.
	2310	2132	vodovod - pronájem řadu
2321	2321	2132	kanalizace - Pronájem čistírny
		2111	příjmy z poskytovaných služeb
3113	3113	2111	ZŠ - služby (byty)
	3113	2132	ZŠ - nájem (byty)
	3113	2322	pojistná náhrada
3114	3114	2111	spec. škola - služby
	3114	2132	spec. škola - pronájem
	3314	2111	knihovna - poplatky
3349	3349	2111	Život Úval - inzerce
3399	3399	2111	kultura
	3399	2321	kultura – dary
3412	3412	2132	Koupaliště - pronájem
3429	3429	2111	Tesko - služby
	3429	2132	Tesko - pronájem
3744	3744	2322	pojistné náhrady-povodně
3519	3519	2111	zdrav. střed.- služby
	3519	2132	zdrav. střed.- pronájem
	3519	2322	Pojistná náhrada
3612	3612	2111	byty - služby
	3612	2132	byty - pronájem
	3612	3113	byty – prodej majetku
	3612	2321	Neinv dary
3613	3613	2111	nebytové služby
	3613	2322	pojitná náhrada 897
	3613	2132	nebytové - pronájem č.p. 203
	3613	2111	nebytové služby č.p. 203
3613	3613	2132	nebytové - pronájem
	3613	2132	nájemné Policie ČR
3632	3632	2111	hřbitov - služby
3631	3631	2132	nájemné Eltodo
3749	3749	2321	přijaté neinvestiční dary Futera 5 ks lip
3722	3722	2111	odpady - vratka za tříděný odpad
4351	4351	2111	pečovatelská služba - klienti
5311	5311	2321	dar - přístroj
5512	5512	2111	hasiči - služby
5512	5512	2132	hasiči - nájem
	5512	2322	přijaté pojistné náhrady
	5512	3121	Dar hašiči roku

	6409	3113	prodej nakladač Lotus
4351	4351	3113	Auto pro peč.sl.
	4351	2322	pojistné náhrady
	6171	2111	prodej dřeva z těžby
	6171	2111	vývěska, kopírování
6310	6310	2141	Příjmy z úroků
	6310	2210	Pokuty SÚ
	5311	2212	Pokuty MP
	6310	2212	Pokuta PK, ŽP
6409	6409	2322	pojistné náhrady-povodně
	6409	3122	Gadimo- příspěvek
	6409	3122	Palmer Capital- příspěvek
	6409	3122	Zeta Benátky -příspěvek
	6409	3111	Příjmy z prodeje nemovitostí (Radlická čtvrť, Skupa)
	6409	2132	cvičák-psi
	6409	2222	volby do parlamentu - doplatek roku 2016
	6409	2131	pronájem pozemků
2321	2321	2111	investiční příspěvky
6409	6409	2119	věcná břemena(ČEZ, Pod Slovanyatd.)

Příjmy z daně, dotace poplatky, pronájem a ostatní)

Financování z vlastních zdrojů

		8115	rezerva z přebytku 2016
		8115	rezerva z daně z nemovitosti
		8123	revolvingový úvěr

Příjmy celkem

Návrh rozpočtu RO č. 4/2017

Přehled příjmů jednotlivých kapitol

Ukazatel			
OdPa	OdPa	Pol	Popis
0000		1111	Daň z příjmu fyz. osob ze zav. čin
0000		1112	Daň z příjmu fyzických osob ze SVČ
0000		1121	Daň z příjmu právnických osob
0		1113	Daň z příjmu fyzických osob ze kap.výnosů
0000		1211	Daň z přidané hodnoty
		1334	odvod za odnětí půdy
		1334	odvod za odnětí půdy
0000		1339	popl. za komunální odpad
0000		1341	popl. ze psů
0000		1343	Popl. za užívání veř. prostranství
0000		1344	popl. ze vstupného
0000		1345	popl. z ubytovací kapacity
0000		1347	Popl. za provoz. výh. hrací přístroj
		1348	Poplatek za zhodnocení pozemku
		1348	Příspěvky do infrastruktury města dle plánovacích smluv
		1381	odvod z VHP
0000		1381	odvod loterií a podobných her kromě VHP
0000		1361	Správní poplatky
0000		1511	Daň z nemovitosti
		2481	exekuce
		4116	Úřad práce UZ13234
0000		2420	Splátky půjček Sokol
		2460	Spl.půjč.prostř.od obyvatelstva
		2481	Příjmy od dlužníků za realizace záruk
0000		4111	Neinv dotace PAP
		4111	Volby-doplatek 2016
0000		4112	Neinvestiční přijaté dotace ze SR
0000		4121	Neinvestiční přijaté dotace od obcí
		4122	Transferypřijaté od kraje
		4121	Neinvestiční přijaté dotace od obcí (MP)
		4213	Dotace- Obnova sochy Arnošta z Pardubic NZ
		4213	Dotace-Obnova sochy Arnošta z Pardubic EU
		4213	Dotace z SFDI-Průtah-úsek č. 3- 85%
		4213	Dotace- chodník Klánovická-Purkyňova
		4122	Dotace Městská knihovna
		4116	dotace Základní škola -Šablony
		4122	Dotace hasiči - obnova zastaralých prostředků
		4122	Dotace revitalizace Výmola
		4122	Dotace - bezpečnost na silnicích
		4216	Dotace - Úvaly splašková kanalizace -II.etapa-rozšíření
		4216	Dotace ZŠ Úvaly - TESKO
		4216	Dotace zateplení č.p. 897/7
		4216	Dotace oprava hasičského auta
		4216	Dotace auto pečovatelská služba
		4216	Datace IT EU

		4116	Dotace IT z národního fondu
		4216	Dotace zasakovací pás
		4216	Dotace most Horova
		4216	Dotace Pošembeří
		4223	Investice přijaté transferz od regionalních rad
		4216	Dotace zateplení č.p. 95
		4216	Dotace MŠ Cukrovar
		4221	Dotace revitalizace Výmoly - projekt
		4216	Dotace Park vinice
		4222	Investiční přijaté transfery od krajů průtah III/O1212
		4222	Investiční přijaté MŠ Koll.
		4222	Investiční přijaté dotace
		4122	pečovatelská sl. - příspěvek KÚ-UZ 13305
		4216	
2212	2212	2111	parkovací karty
2310	3121	3121	dary na dlouh.maj.
	2310	2132	vodovod - pronájem řadu
2321	2321	2132	kanalizace - Pronájem čistírny
		2111	příjmy z poskytovaných služeb
3113	3113	2111	ZŠ - služby (byty)
	3113	2132	ZŠ - nájem (byty)
	3113	2322	pojistná náhrada
3114	3114	2111	spec. škola - služby
	3114	2132	spec. škola - pronájem
	3314	2111	knihovna - poplatky
3349	3349	2111	Život Úval - inzerce
3399	3399	2111	kultura
	3399	2321	kultura – dary
3412	3412	2132	Koupaliště - pronájem
3429	3429	2111	Tesko - služby
	3429	2132	Tesko - pronájem
3744	3744	2322	pojistné náhrady-povodně
3519	3519	2111	zdrav. střed.- služby
	3519	2132	zdrav. střed.- pronájem
	3519	2322	Pojistná náhrada
3612	3612	2111	byty - služby
	3612	2132	byty - pronájem
	3612	3113	byty – prodej majetku
	3612	2321	Neinv dary
3613	3613	2111	nebytové služby
	3613	2322	pojitná náhrada 897
	3613	2132	nebytové - pronájem č.p. 203
	3613	2111	nebytové služby č.p. 203
3613	3613	2132	nebytové - pronájem
	3613	2132	nájemné Policie ČR
3632	3632	2111	hřbitov - služby
3631	3631	2132	nájemné Eltodo
3749	3749	2321	přijaté neinvestiční dary Futera 5 ks lip
3722	3722	2111	odpady - vratka za tříděný odpad
4351	4351	2111	pečovatelská služba - klienti
5311	5311	2321	dar - přístroj
5512	5512	2111	hasiči - služby
5512	5512	2132	hasiči - nájem
	5512	2322	přijaté pojistné náhrady
	5512	3121	Dar hašiči roku

	6409	3113	prodej nakladač Lotus
4351	4351	3113	Auto pro peč.sl.
	4351	2322	pojistné náhrady
	6171	2111	prodej dřeva z těžby
	6171	2111	vývěska, kopírování
6310	6310	2141	Příjmy z úroků
	6310	2210	Pokuty SÚ
	5311	2212	Pokuty MP
	6310	2212	Pokuta PK, ŽP
6409	6409	2322	pojistné náhrady-povodně
	6409	3122	Gadimo- příspěvek
	6409	3122	Palmer Capital- příspěvek
	6409	3122	Zeta Benátky -příspěvek
	6409	3111	Příjmy z prodeje nemovitostí (Radlická čtvrť, Skupa)
	6409	2132	cvičák-psi
	6409	2222	volby do parlamentu - doplatek roku 2016
	6409	2131	pronájem pozemků
2321	2321	2111	investiční příspěvky
6409	6409	2119	věcná břemena(ČEZ, Pod Slovanyatd.)

Příjmy z daně, dotace poplatky, pronájem a ostatní)

Financování z vlastních zdrojů

		8115	rezerva z přebytku 2016
		8115	rezerva z daně z nemovitosti
		8123	revolvingový úvěr

Příjmy celkem

Návrh rozpočtu RO č. 4/2017

Přehled příjmů jednotlivých kapitol

Ukazatel			
OdPa	OdPa	Pol	Popis
0000		1111	Daň z příjmu fyz. osob ze zav. čin
0000		1112	Daň z příjmu fyzických osob ze SVČ
0000		1121	Daň z příjmu právnických osob
0		1113	Daň z příjmu fyzických osob ze kap.výnosů
0000		1211	Daň z přidané hodnoty
		1334	odvod za odnětí půdy
		1334	odvod za odnětí půdy
0000		1339	popl. za komunální odpad
0000		1341	popl. ze psů
0000		1343	Popl. za užívání veř. prostranství
0000		1344	popl. ze vstupného
0000		1345	popl. z ubytovací kapacity
0000		1347	Popl. za provoz. výh. hrací přístroj
		1348	Poplatek za zhodnocení pozemku
		1348	Příspěvky do infrastruktury města dle plánovacích smluv
		1381	odvod z VHP
0000		1381	odvod loterií a podobných her kromě VHP
0000		1361	Správní poplatky
0000		1511	Daň z nemovitosti
		2481	exekuce
		4116	Úřad práce UZ13234
0000		2420	Splátky půjček Sokol
		2460	Spl.půjč.prostř.od obyvatelstva
		2481	Příjmy od dlužníků za realizace záruk
0000		4111	Neinv dotace PAP
		4111	Volby-doplatek 2016
0000		4112	Neinvestiční přijaté dotace ze SR
0000		4121	Neinvestiční přijaté dotace od obcí
		4122	Transferypřijaté od kraje
		4121	Neinvestiční přijaté dotace od obcí (MP)
		4213	Dotace- Obnova sochy Arnošta z Pardubic NZ
		4213	Dotace-Obnova sochy Arnošta z Pardubic EU
		4213	Dotace z SFDI-Průtah-úsek č. 3- 85%
		4213	Dotace- chodník Klánovická-Purkyňova
		4122	Dotace Městská knihovna
		4116	dotace Základní škola -Šablony
		4122	Dotace hasiči - obnova zastaralých prostředků
		4122	Dotace revitalizace Výmola
		4122	Dotace - bezpečnost na silnicích
		4216	Dotace - Úvaly splašková kanalizace -II.etapa-rozšíření
		4216	Dotace ZŠ Úvaly - TESKO
		4216	Dotace zateplení č.p. 897/7
		4216	Dotace oprava hasičského auta
		4216	Dotace auto pečovatelská služba
		4216	Datace IT EU

		4116	Dotace IT z národního fondu
		4216	Dotace zasakovací pás
		4216	Dotace most Horova
		4216	Dotace Pošembeří
		4223	Investice přijaté transferz od regionalních rad
		4216	Dotace zateplení č.p. 95
		4216	Dotace MŠ Cukrovar
		4221	Dotace revitalizace Výmoly - projekt
		4216	Dotace Park vinice
		4222	Investiční přijaté transfery od krajů průtah III/O1212
		4222	Investiční přijaté MŠ Koll.
		4222	Investiční přijaté dotace
		4122	pečovatelská sl. - příspěvek KÚ-UZ 13305
		4216	
2212	2212	2111	parkovací karty
2310	3121	3121	dary na dlouh.maj.
	2310	2132	vodovod - pronájem řadu
2321	2321	2132	kanalizace - Pronájem čistírny
		2111	příjmy z poskytovaných služeb
3113	3113	2111	ZŠ - služby (byty)
	3113	2132	ZŠ - nájem (byty)
	3113	2322	pojistná náhrada
3114	3114	2111	spec. škola - služby
	3114	2132	spec. škola - pronájem
	3314	2111	knihovna - poplatky
3349	3349	2111	Život Úval - inzerce
3399	3399	2111	kultura
	3399	2321	kultura – dary
3412	3412	2132	Koupaliště - pronájem
3429	3429	2111	Tesko - služby
	3429	2132	Tesko - pronájem
3744	3744	2322	pojistné náhrady-povodně
3519	3519	2111	zdrav. střed.- služby
	3519	2132	zdrav. střed.- pronájem
	3519	2322	Pojistná náhrada
3612	3612	2111	byty - služby
	3612	2132	byty - pronájem
	3612	3113	byty – prodej majetku
	3612	2321	Neinv dary
3613	3613	2111	nebytové služby
	3613	2322	pojitná náhrada 897
	3613	2132	nebytové - pronájem č.p. 203
	3613	2111	nebytové služby č.p. 203
3613	3613	2132	nebytové - pronájem
	3613	2132	nájemné Policie ČR
3632	3632	2111	hřbitov - služby
3631	3631	2132	nájemné Eltodo
3749	3749	2321	přijaté neinvestiční dary Futera 5 ks lip
3722	3722	2111	odpady - vratka za tříděný odpad
4351	4351	2111	pečovatelská služba - klienti
5311	5311	2321	dar - přístroj
5512	5512	2111	hasiči - služby
5512	5512	2132	hasiči - nájem
	5512	2322	přijaté pojistné náhrady
	5512	3121	Dar hašiči roku

	6409	3113	prodej nakladač Lotus
4351	4351	3113	Auto pro peč.sl.
	4351	2322	pojistné náhrady
	6171	2111	prodej dřeva z těžby
	6171	2111	vývěska, kopírování
6310	6310	2141	Příjmy z úroků
	6310	2210	Pokuty SÚ
	5311	2212	Pokuty MP
	6310	2212	Pokuta PK, ŽP
6409	6409	2322	pojistné náhrady-povodně
	6409	3122	Gadimo- příspěvek
	6409	3122	Palmer Capital- příspěvek
	6409	3122	Zeta Benátky -příspěvek
	6409	3111	Příjmy z prodeje nemovitostí (Radlická čtvrť, Skupa)
	6409	2132	cvičák-psi
	6409	2222	volby do parlamentu - doplatek roku 2016
	6409	2131	pronájem pozemků
2321	2321	2111	investiční příspěvky
6409	6409	2119	věcná břemena(ČEZ, Pod Slovanyatd.)

Příjmy z daně, dotace poplatky, pronájem a ostatní)

Financování z vlastních zdrojů

		8115	rezerva z přebytku 2016
		8115	rezerva z daně z nemovitosti
		8123	revolvingový úvěr

Příjmy celkem

Návrh rozpočtu RO č. 4/2017

Přehled příjmů jednotlivých kapitol

Ukazatel			
OdPa	OdPa	Pol	Popis
0000		1111	Daň z příjmu fyz. osob ze zav. čin
0000		1112	Daň z příjmu fyzických osob ze SVČ
0000		1121	Daň z příjmu právnických osob
0		1113	Daň z příjmu fyzických osob ze kap.výnosů
0000		1211	Daň z přidané hodnoty
		1334	odvod za odnětí půdy
		1334	odvod za odnětí půdy
0000		1339	popl. za komunální odpad
0000		1341	popl. ze psů
0000		1343	Popl. za užívání veř. prostranství
0000		1344	popl. ze vstupného
0000		1345	popl. z ubytovací kapacity
0000		1347	Popl. za provoz. výh. hrací přístroj
		1348	Poplatek za zhodnocení pozemku
		1348	Příspěvky do infrastruktury města dle plánovacích smluv
		1381	odvod z VHP
0000		1381	odvod loterií a podobných her kromě VHP
0000		1361	Správní poplatky
0000		1511	Daň z nemovitosti
		2481	exekuce
		4116	Úřad práce UZ13234
0000		2420	Splátky půjček Sokol
		2460	Spl.půjč.prostř.od obyvatelstva
		2481	Příjmy od dlužníků za realizace záruk
0000		4111	Neinv dotace PAP
		4111	Volby-doplatek 2016
0000		4112	Neinvestiční přijaté dotace ze SR
0000		4121	Neinvestiční přijaté dotace od obcí
		4122	Transferypřijaté od kraje
		4121	Neinvestiční přijaté dotace od obcí (MP)
		4213	Dotace- Obnova sochy Arnošta z Pardubic NZ
		4213	Dotace-Obnova sochy Arnošta z Pardubic EU
		4213	Dotace z SFDI-Průtah-úsek č. 3- 85%
		4213	Dotace- chodník Klánovická-Purkyňova
		4122	Dotace Městská knihovna
		4116	dotace Základní škola -Šablony
		4122	Dotace hasiči - obnova zastaralých prostředků
		4122	Dotace revitalizace Výmola
		4122	Dotace - bezpečnost na silnicích
		4216	Dotace - Úvaly splašková kanalizace -II.etapa-rozšíření
		4216	Dotace ZŠ Úvaly - TESKO
		4216	Dotace zateplení č.p. 897/7
		4216	Dotace oprava hasičského auta
		4216	Dotace auto pečovatelská služba
		4216	Datace IT EU

		4116	Dotace IT z národního fondu
		4216	Dotace zasakovací pás
		4216	Dotace most Horova
		4216	Dotace Pošembeří
		4223	Investice přijaté transferz od regionalních rad
		4216	Dotace zateplení č.p. 95
		4216	Dotace MŠ Cukrovar
		4221	Dotace revitalizace Výmoly - projekt
		4216	Dotace Park vinice
		4222	Investiční přijaté transfery od krajů průtah III/O1212
		4222	Investiční přijaté MŠ Koll.
		4222	Investiční přijaté dotace
		4122	pečovatelská sl. - příspěvek KÚ-UZ 13305
		4216	
2212	2212	2111	parkovací karty
2310	3121	3121	dary na dlouh.maj.
	2310	2132	vodovod - pronájem řadu
2321	2321	2132	kanalizace - Pronájem čistírny
		2111	příjmy z poskytovaných služeb
3113	3113	2111	ZŠ - služby (byty)
	3113	2132	ZŠ - nájem (byty)
	3113	2322	pojistná náhrada
3114	3114	2111	spec. škola - služby
	3114	2132	spec. škola - pronájem
	3314	2111	knihovna - poplatky
3349	3349	2111	Život Úval - inzerce
3399	3399	2111	kultura
	3399	2321	kultura – dary
3412	3412	2132	Koupaliště - pronájem
3429	3429	2111	Tesko - služby
	3429	2132	Tesko - pronájem
3744	3744	2322	pojistné náhrady-povodně
3519	3519	2111	zdrav. střed.- služby
	3519	2132	zdrav. střed.- pronájem
	3519	2322	Pojistná náhrada
3612	3612	2111	byty - služby
	3612	2132	byty - pronájem
	3612	3113	byty – prodej majetku
	3612	2321	Neinv dary
3613	3613	2111	nebytové služby
	3613	2322	pojitná náhrada 897
	3613	2132	nebytové - pronájem č.p. 203
	3613	2111	nebytové služby č.p. 203
3613	3613	2132	nebytové - pronájem
	3613	2132	nájemné Policie ČR
3632	3632	2111	hřbitov - služby
3631	3631	2132	nájemné Eltodo
3749	3749	2321	přijaté neinvestiční dary Futera 5 ks lip
3722	3722	2111	odpady - vratka za tříděný odpad
4351	4351	2111	pečovatelská služba - klienti
5311	5311	2321	dar - přístroj
5512	5512	2111	hasiči - služby
5512	5512	2132	hasiči - nájem
	5512	2322	přijaté pojistné náhrady
	5512	3121	Dar hašiči roku

	6409	3113	prodej nakladač Lotus
4351	4351	3113	Auto pro peč.sl.
	4351	2322	pojistné náhrady
	6171	2111	prodej dřeva z těžby
	6171	2111	vývěska, kopírování
6310	6310	2141	Příjmy z úroků
	6310	2210	Pokuty SÚ
	5311	2212	Pokuty MP
	6310	2212	Pokuta PK, ŽP
6409	6409	2322	pojistné náhrady-povodně
	6409	3122	Gadimo- příspěvek
	6409	3122	Palmer Capital- příspěvek
	6409	3122	Zeta Benátky -příspěvek
	6409	3111	Příjmy z prodeje nemovitostí (Radlická čtvrť, Skupa)
	6409	2132	cvičák-psi
	6409	2222	volby do parlamentu - doplatek roku 2016
	6409	2131	pronájem pozemků
2321	2321	2111	investiční příspěvky
6409	6409	2119	věcná břemena(ČEZ, Pod Slovanyatd.)

Příjmy z daně, dotace poplatky, pronájem a ostatní)

Financování z vlastních zdrojů

		8115	rezerva z přebytku 2016
		8115	rezerva z daně z nemovitosti
		8123	revolvingový úvěr

Příjmy celkem

Návrh rozpočtu na rok 2017

Přehled příjmů

AÚ	Ukazatel	Návrh rozpočtu TSÚ 2017	Správa	VPS	VO	Hřbitov	Svoz odpadů	ostatní	VaK	Vodovod	Kanalizace
	Příspěvek celkem od města na činnost	24 027 850	3 045 500	20 132 350	1 960 000	857 116	7 777 816	9 537 418	850 000	0	850 000
	Pravidelný roční příspěvek+ PPZ PO	10 900 000	3 045 500	7 854 500	700 000	737 116		6 417 384	0		0
	Příspěvek na investice	4 257 850	0	4 257 850	840 000	0	2 107 816	1 310 034	0	0	0
	svozové auto	2 107 816		2 107 816			2 107 816		0		
	UNC	570 034		570 034				570 034			
	Avie	250 000		250 000				250 000			
	traktůrek	240 000		240 000				240 000			
	mulčovací rameno	250 000		250 000				250 000			
	nákup popelnic od FCC	0		0							
	vysokozdvížná plošina	840 000		840 000	840 000				0		
	Příspěvek zřizovatele na specifické činnosti	2 900 000	0	2 900 000	320 000	120 000	650 000	1 810 000	0	0	0
	obnova a oprava VO	320 000		320 000	320 000				0		0
	Materiál na správu objektů města	1 580 000		1 580 000		120 000		1 460 000	0		
	oprava a údržba komunikací	350 000		350 000				350 000	0		0
	jarní a podzimní kolečko	650 000		650 000			650 000		0		0
	platba za předem vydefinované činnosti	5 970 000	0	5 120 000	100 000	0	5 020 000	0	850 000	0	850 000
	správa VO	100 000		100 000	100 000				0		0
	obnova vodovodu a kanalizace	0		0					0		
	oprava a údržba vodovodu a kanalizace (přefakturace)	850 000		0					850 000		850 000
	platba od občana za odpad	5 020 000		5 020 000			5 020 000		0		
	příjmy z vlastních činností	835 000	0	835 000	0	0	835 000	0	0	0	0
	platba od firem	200 000		200 000			200 000		0		
	příjmy ze separace odpadů(plast, papír)	620 000		620 000			620 000		0		
	provoz sběrného místa R12	15 000		15 000			15 000		0		
	Vodovod a kanalizace	16 500 000	0	0	0	0	0	0	16 500 000	8 136 000	8 364 000
	platba za vodné a stočné	16 500 000		0					16 500 000	8 136 000	8 364 000
		0		0					0		
	Rezervní fond	0	0	0	0	0	0	0	0	0	0
	Výnosy z úroků	0	0	0	0	0	0	0	0	0	0
	Přefakturace	0	0	0	0	0	0	0	0	0	0
	Ostatní výnosy	275 000	0	200 000	100 000	0	0	100 000	75 000	75 000	0
	přistavení kontejneru občanů	50 000		50 000				50 000	0		
	práce VaK	75 000		0					75 000	75 000	
	pronájem plošiny	100 000		100 000	100 000				0		
	ostatní služby	50 000		50 000				50 000	0		
	Příjmy celkem	41 637 850	3 045 500	21 167 350	2 060 000	857 116	8 612 816	9 637 418	17 425 000	8 211 000	9 214 000

Přehled výdajů

5011	Platy zaměstnanců	8 511 331	1 435 978	5 528 914	323 364	290 174	1 272 235	3 643 140	1 546 440	0	1 546 440
5021	Ostatní osobní výdaje	825 828	141 840	354 000	0	0	0	354 000	329 988	0	329 988
5024	Odstupné	0	0	0	0	0	0	0	0	0	0
5029	Refundace	0	0	0	0	0	0	0	0	0	0
5031	Sociální pojištění	2 127 833	358 994	1 382 228	80 841	72 544	318 059	910 785	386 610	0	386 610
5032	Zdravotní pojištění	766 020	129 238	497 602	29 103	26 116	114 501	327 883	139 180	0	139 180
	FKSP	127 670	21 540	82 934	4 850	4 353	19 084	54 647	23 197	0	23 197
5038	Ostatní pojistné	26 000	3 000	20 000	3 000	1 000	4 000	12 000	3 000		3 000
50xx	Osobní náklady celkem	12 384 682	2 090 590	7 865 678	441 158	394 186	1 727 879	5 302 455	2 428 414	0	2 428 414
5178	Úvěry	4 237 816	0	4 057 816	840 000	0	2 107 816	1 110 000	0	0	0
	plošina	840 000		840 000	840 000				0		
	svozové auto	2 107 816		2 107 816			2 107 816		0		
	traktůrek	350 000		370 000				370 000	0		
	mulčovací rameno	240 000		250 000				250 000	0		
	Avie	250 000		240 000				240 000			
	UNC	450 000		250 000				250 000	0		
5132	Ochranné pomůcky	115 000		100 000	10 000	5 000	25 000	60 000	15 000	10 000	5 000
5134	Prádlo, oděv, obuv	132 500		110 000	15 000	7 500	37 500	50 000	22 500	15 000	7 500
5136	Knihy, tisk	15 000	15 000	0					0	0	
5137	DHIM	283 130	0	183 130	25 000	8 130		150 000	100 000	50 000	50 000

5139	Materiál	2 792 470	66 000	1 858 470	281 000	397 500	3 500	1 176 470	868 000	532 000	336 000
	úklidové prostředky	46 000	6 000	15 000		2 500	2 500	10 000	25 000	5 000	20 000
	síran	100 000	0	0				0	100 000		100 000
	fluktuant	15 000	0	0				0	15 000		15 000
	chlornan sodný	25 000	0	0				0	25 000	25 000	
	materiál VaK (hrnky, šoupata, trubky)	450 000	0	0				0	450 000	250 000	200 000
	vodoměry	250 000	0	0				0	250 000	250 000	0
	kancelářské spotřeby	67 000	60 000	4 000	1 000		1 000	2 000	3 000	2 000	1 000
	dopravní značení	304 470		304 470				304 470	0		
	nákup soli, šterku, betonu a malty	200 000	0	200 000	50 000			150 000	0	0	0
	postřiky na zeleň	20 000		20 000				20 000	0		
	nákup květin	50 000		50 000				50 000	0		
	nákup stromů	40 000		40 000				40 000	0		
	ostatní materiál(DPS, MŠ,ZŠ)	300 000		300 000				300 000	0		
	oprava hřišť a koupališť	250 000		250 000				250 000	0		
	materiál na oprava hřbitov	390 000		390 000		390 000			0		
	materiál na oprava a obnovu VO	220 000		220 000	220 000				0		
	spojovací a ost. materiál	65 000	0	65 000	10 000	5 000		50 000	0	0	0
5151	Voda	20 000	5 000	15 000				15 000	0		0
5153	Plyn	280 000	30 000	120 000				120 000	130 000		130 000
5154	Elektrická energie	1 280 000	60 000	60 000				60 000	1 160 000	160 000	1 000 000
5156	Pohonné hmoty	1 094 000	22 000	992 000	80 000	12 000	600 000	300 000	80 000	80 000	0
5161	Služby pošt	42 500	10 000	2 500	2 000			500	30 000	20 000	10 000
5162	Telefony	84 400	18 000	38 400	4 800	4 800	9 600	19 200	28 000	18 000	10 000
5163	Pojištění+bank.popl.	68 288	15 788	40 000				40 000	12 500	12 500	
5164	Nájemné VaK	8 150 000		0					8 150 000	2 660 000	5 490 000
5166	Právní služby	10 000	10 000	0					0		
5167	školení a vzdělávání	148 259	50 000	93 259	2 500			90 759	5 000	5 000	
5168	Služby zpracování podkladů IT	160 000	100 000	12 000				12 000	48 000	24 000	24 000
5169	Nákup služeb	9 495 000	160 000	3 435 000	110 000	22 000	2 823 000	480 000	5 900 000	4 115 000	1 785 000
	nákup vody	3 400 000		0					3 400 000	3 400 000	
	nákup vody a odpadny voda Horousanky	1 000 000		0					1 000 000	500 000	500 000
	služby VaK (Kolařík, Hovorka, Bernardy)	1 000 000		0					1 000 000		1 000 000
	BOZP a revize	460 000	40 000	250 000	90 000	2 000	8 000	150 000	170 000	70 000	100 000
	laboratoř	200 000		0					200 000	75 000	125 000
	vypouštění odpadních vod	40 000		0					40 000		40 000
	stravenky	610 000	120 000	400 000	20 000	20 000	100 000	260 000	90 000	70 000	20 000
	odpad, černé sklady	70 000		70 000				70 000	0		
	na údržbu zeleně	70 000		70 000				70 000	0		
	poplatek za uložení SKO	990 000		990 000				990 000			
	zajištění NO	50 000		50 000				50 000			
	Bioodpad	200 000		200 000				200 000			
	Jarní a podzimní kolečko	620 000		620 000				620 000			
	Rámcové smlouvy(ProfiOdpady atd..)	270 000		270 000				270 000			
	poradenské služby - Rubikon	500 000		500 000				500 000			
	sběrný dvůr	15 000		15 000				15 000	0		
5171	Opravy a udržování	955 000	50 000	655 000	45 000	5 000	120 000	485 000	250 000	70 000	180 000
	oprava komunikace	0		0					0		
	oprava bytových a nebytových majetků	0		0					0		
	oprava a údržba aut	425 000	50 000	325 000	25 000		100 000	200 000	50 000	50 000	
	oprava nářadí, zařízení a strojů	330 000		230 000	20 000	5 000	20 000	185 000	100 000	20 000	80 000
	údržba budov a hal	200 000		100 000				100 000	100 000		100 000
5172	Programové vybavení	100 000	50 000	50 000			50 000		0		
5173	Cestovné	19 000	6 000	10 000	2 000	1 000	2 000	5 000	3 000	2 000	1 000
5175	Pohoštění	11 500	5 000	5 000				5 000	1 500	1 000	500
5179	Ostatní nákupy	264 680	40 000	135 000	10 000		25 000	100 000	89 680	39 680	50 000
5362	Odpisy	155 520	65 000	76 000				76 000	14 520	14 520	
51-9x		29 914 063	777 788	12 048 575	1 427 300	462 930	5 803 416	4 354 929	16 907 700	7 828 700	9 079 000
5141	Úroky										
5XXX	Neinvest. výdaje	42 298 745	2 868 378	19 914 253	1 868 458	857 116	7 531 295	9 657 384	19 336 114	7 828 700	11 507 414
	Celkem výdaje kapitol	42 298 745	2 868 378	19 914 253	1 868 458	857 116	7 531 295	9 657 384	19 336 114	7 828 700	11 507 414
	Hospodářský výsledek	-660 895	177 122	1 253 097	191 542	0	1 081 521	-19 966	-1 911 114	382 300	-2 293 414

2 037 500 679166,67

83 333

Rozpočet na rok 2017

Kapitálové výdaje 2017_ projekty

Odbor	Kap.	Popis projektů	Vyhlášovatel	Zhotovitel	Od	Do	Zdroj financování	Schval. RO č.2	Schval. RO č.3	RO č.4	Rozdíl	Dokončení dne	Udržitelnost-dotace	Poznámka
Investiční výdaje														
	TSÚ	Nákup svozového auta					rozpočet města	2 107 816	2 107 816	2 107 816	0			
	TSÚ	Nákup plošiny+ kontejnery					rozpočet města	840 000	840 000	840 000	0			
	TSÚ	UNC					rozpočet města	570 034	570 034	570 034	0			
	TSÚ	Infraset					rozpočet města	250 000	250 000	250 000	0			
	TSÚ	Traktůrek					rozpočet města	240 000	240 000	240 000	0			
	TSÚ	Mulčovací rameno					rozpočet města	250 000	250 000	250 000	0			
	TSÚ Celkem							4 257 850	4 257 850	4 257 850	0			
5311/1	MP	Dopravní prostředky						800 000	800 000	800 000	0			
	Správa	Dopravní prostředky					rozpočet města	400 000	400 000	407 000	7 000			
	Správa	Programové vybavení						0	0	0	0			
	Správa	Dotace Výzva 28 -spoluúčast					Dotace	1 000 000	1 000 000	638 000	-362 000			
6171	Správa							1 400 000	1 400 000	1 045 000	-355 000			
	Knihovna	Projektová dokumentace					rozpočet města	150 000	150 000	150 000	0			
	Knihovna	Stavba						0	0	0	0			
3314	Knihovna	Projektová dokumentace						150 000	150 000	150 000	0			
	Byty	č.p.105						0	0	0	0			
	Byty	energetický audit						0	36 300	36 300	0			přesun z kap. 3613
	Byty	studie proveditelnosti						0	145 200	145 200	0			přesun z kap. 3613
	Byty	č.p. 75						0	0	0	0			
	Byty	č.p. 181						0	0	0	0			
	Byty	č.p. 1347						0	0	0	0			
	Byty	č.p. 1095 a 1096						0	0	0	0			
	Byty	č.p. 1346						0	0	0	0			
Byty Celkem								0	181 500	181 500	0			
	Nebyty	zateplení multitec-monitorovací zpráva					rozpočet města	17 900	17 900	0	-17 900			
	Nebyty	zateplení čp95- monitorovací zpráva					rozpočet města	30 000	30 000	0	-30 000			
	Nebyty	Rekonstrukce č.p.95			42856	43008	Úvěr				0			
	Nebyty	yměna dispozice					rozpočet města	63 000	63 000	16 000	-47 000			
	Nebyty	přesun měú do čp 95 - stavba					úvěr	9 350 000	9 350 000	4 184 991	-5 165 009			
	Nebyty	č.p. 12 poslední splátka					rozpočet města	4 000 000	4 000 000	4 000 000	0	zaplacen leden 2017		
	Nebyty	studie					rozpočet města	222 870	222 870	222 870	0			
	Nebyty	odvodnění dvora multitec - PD					rozpočet města	200 000	18 500	0	-18 500			přesun na kap. 3612
	Nebyty	odvodnění dvora multitec					rozpočet města	0	0	0	0			
Nebyty Celkem								13 883 770	13 702 270	8 423 861	-5 278 409			
	DPS	Altán do DPS						87 000	87 000	87 000	0			
	DPS	nový výtah			1.7.2017	31.8.2017	rozpočet města	900 000	900 000	900 000	0			
	DPS	TDI při realizaci střechy									0			
3612/77	DPS						rozpočet města	987 000	987 000	987 000	0			
		AUTO					rozpočet města	0	223 175	274 175	51 000			
								0	0	0	0			
4351	Peč.služby						rozpočet města	0	223 175	274 175	51 000			
	Hasiči	studie proveditelnosti					rozpočet města	80 000	80 000	80 000	0			
	Hasiči							0	0	167 000	167 000			
5512	Hasiči	rekonstrukce						0	0	0	0			
Hasiči celkem							rozpočet města	80 000	80 000	247 000	167 000			
3633	Hřbitov	kolumbárium					rozpočet města	70 000	70 000	70 000	0			
	Hřbitov	WC - společná záchod včetně kan. přípojky					rozpočet města	200 000	200 000	200 000	0			
Hřbitov Celkem								270 000	270 000	270 000	0			
	Vseob.pokladna	odněti ze ZPF sběrný dvůr					rozpočet města	20 000	20 000	20 000	0			
	Vseob.pokladna	Koupě pozemků Lesů ČR						0	0	0	0			
6409	Vseob.pokladna	pozemek Třešňovka u rozhledny - Frintová					rozpočet města	42 700	42 700	42 700	0			
Vseob.pokladna celkem								62 700	62 700	62 700	0			
3722-34	Odpad	archeologický průzkum sběrný dvůr - městské muzeum Čelákovice					rozpočet města	10 000	10 000	10 000	0			
	Příroda	studie parku poliklinika					rozpočet města	36 000	36 000	36 000	0			
3750	Příroda	Projektová dokumentace-ing. Štefl					rozpočet města	400 000	480 000	480 000	0			
Příroda celkem								436 000	516 000	516 000	0			
	Koupaliště	PD					rozpočet města	500 000	500 000	1 150 000	650 000			
3412	Koupaliště	posudky a průzkumy					úvěr	19 000 000	10 000 000	1 500 000	-8 500 000			přesun 2018
Koupaliště celkem								19 500 000	10 500 000	2 650 000	-7 850 000			

	ZŠ	zateplení budovy "B"- PD				rozpočet města	398 360	398 360	0	-398 360		
	ZŠ	zateplení budovy "B"				rozpočet města	0	0	0	0		
	ZŠ	monitorovací zpráva, administrace dotace - rozšíření ZŠ				rozpočet města	30 000	30 000	30 000	0		
	ZŠ	Sportoviště u ZŠ- PD				rozpočet města	0	0	0	0		
	ZŠ	Sportoviště u ZŠ-stavba				Dotace	0	0	0	0		
	ZŠ	TESKO-PD				rozpočet města	774 582	774 582	599 132	-175 450		
	ZŠ	TESKO-studie proveditelnosti				rozpočet města	80 000	80 000	80 000	0		
	ZŠ	klimatizace (kotelna)						99 000	99 000	0		
	ZŠ	TESKO-stavba	1.9.2017	1.7.2018	dotace - úvěr		3 422 000	3 522 000	9 097 069	5 575 069		přesun 2018
	ZŠ celkem						4 704 942	4 903 942	9 905 201	5 001 259		
	Č.P 65	PD				rozpočet města	0	0	0	0		
	Č.P 65	Piano					170 000	170 000	170 000	0		
	Č.P 65	monitorovací zprávy				rozpočet města	30 000	30 000	30 000	0		
	Č.P 65	pozastávka				rozpočet města	768 117	768 117	768 117	0		
	Č.P 65	připojení čp. 65 s policí				rozpočet města	0	0	0	0		
	Č.P 65 celkem						968 117	968 117	968 117	0		
	MŠ Koll	Zpracování PD MŠ Koll.				rozpočet města	0	0	0	0		
	MŠ Koll	studie - tělocvična				rozpočet města	100 000	100 000	0	-100 000		
	MŠ Koll	Zpracování PD MŠ Koll.				rozpočet města	130 000	0	0	0		
	MŠ Koll	stavba	1.7.2017	30.9.2017	úvěr		11 477 934	14 500 000	13 910 000	-590 000		?????
	MŠ Koll celkem						11 707 934	14 600 000	13 910 000	-690 000		
	Jid.ZŠ	PD				rozpočet města	80 000	80 000	80 000	0		
	Jid.ZŠ	stavební práce				úvěr	0	2 420 000	2 420 000	0		??????
	Jid.ZŠ celkem						80 000	2 500 000	2 500 000	0		
	MŠ Cukr	PD - II.etapa				rozpočet města	500 000	605 000	72 600	-532 400		
	MŠ Cukr	Monitorovací zpráva				rozpočet města	30 000	30 000	30 000	0		
	MŠ Cukr celkem						530 000	635 000	102 600	-532 400		
	VO	Zprovoznění lok. K Hájovně II	1.9.2017	30.11.2017	rozpočet města	0	0	0	0	0		
	VO	Lokalita Horoušanky				rozpočet města	0	0	0	0		
	VO	Realizace - Vypustek, Guth-Jark., Šafař,				rozpočet města	0	0	700 000	700 000		
	VO	Projekt VO Želivského				rozpočet města	350 000	350 000	350 000	0		
	VO	Realizace VO Želivského				rozpočet města	0	0	0	0		
	VO	Realizace VO Pod tratí				rozpočet města	0	0	0	0		
	VO	Doplnění VO Čelakovského				rozpočet města	16 000	16 000	0	-16 000		
	VO	PD Želivského, VO Čelakovského, Opatření k srovnání				rozpočet města	537 500	537 500	537 500	0		
	VO	Efekt, osvětlení přechodu II/				úvěr	3 000 000	3 000 000	2 300 000	-700 000		
	VO	VEREJNÉ Osvětlení v Úvalech				úvěr	3 000 000	3 000 000	2 300 000	-700 000		
	VO	VO - výměna v ul. Jiráskova				rozpočet města	500 000	500 000	500 000	0		
	VO celkem						4 403 500	4 403 500	4 387 500	-16 000		
	Silnice	Pontex+poplatek PD					1 593 315	1 593 315	0	-1 593 315		
	Silnice	stavba - I.etapa rekonstrukce komunikace					0	0	0	0		
	Silnice	stavba - II. Etapa rekonstrukce komunikace					0	0	0	0		
	Silnice	chodník podíl II/101 - PD					0	0	0	0		
	Silnice	chodník podíl II/101					0	4 153 235	4 124 315	-28 920		přesun z rekonstrukce níměsti
	Silnice	Průtah III/01214 - 3.úsek - PD					0	0	0	0		
	Silnice	Průtah III/01214 - 3.úsek	Porr a.s.	1.9.2016	30.10.2017	Středočeský kraj	5 822 890	5 822 890	5 565 240	-257 650		
	Silnice	autobusové zastávky-PD				rozpočet města	400 000	400 000	0	-400 000		
	Silnice	autobusové zastávky				rozpočet města	1 700 000	1 700 000	1 238 089	-461 911		
	Silnice	Lávka přes I/12 - PD					60 000	60 000	60 000	0		
	Silnice	Lávka přes I/12					0	0	0	0		
	Silnice	parkoviště a točna autobusů (terminál)-PD				rozpočet města	550 000	550 000	0	-550 000		
	Silnice	parkoviště a točna autobusů (terminál)				rozpočet města	0	0	0	0		
	Silnice	parkoviště u nádraží				rozpočet města	500 000	500 000	0	-500 000		
	Silnice	parkoviště u nádraží				rozpočet města	0	0	0	0		
	Silnice	chodník Jiráskova po hasičárnu -PD				rozpočet města	0	0	0	0		
	Silnice	chodník Jiráskova po hasičárnu				rozpočet města	0	0	0	0		
	Silnice	chodník Diamantová - Horoušanky - PD				rozpočet města	234 396	234 396	0	-234 396		
	Silnice	chodník Diamantová - Horoušanky				rozpočet města	0	0	0	0		
	Silnice	chodník Na Spojce - PD				rozpočet města	95 000	95 000	0	-95 000		
	Silnice	chodník Na Spojce				rozpočet města	540 000	540 000	0	-540 000		
	Silnice	rekonstrukce ulice Barákova - PD				rozpočet města	0	0	0	0		
	Silnice	rekonstrukce ulice Barákova				úvěr	4 530 000	4 530 000	4 530 000	0		
	Silnice	rekonstrukce komunikace Kollárova - PD				rozpočet města	0	0	0	0		
	Silnice	rekonstrukce komunikace Kollárova				rozpočet města	0	0	0	0		
	Silnice	rekonstrukce komunikace Bulharská - PD				rozpočet města	217 516	217 516	217 516	0		
	Silnice	rekonstrukce komunikace Bulharská				rozpočet města	0	0	0	0		
	Silnice	Věcné břemeno Fišer pozemky				rozpočet města	15 000	15 000	0	-15 000		
	Silnice	pozemky pod komunikacemi				rozpočet města	2 000 000	3 000 000	3 000 000	0		
	Silnice	odkup pozemku pro parkoviště u ČD (nádraží)				rozpočet města	1 500 000	1 500 000	1 500 000	0		

Silnice	odnětí z pozemku lesa (lom)					rozpočet města	0	0	0	0		
Silnice	odnětí z pozemku lesa (hřiště)					rozpočet města	0	0	0	0		
Silnice	odnětí z pozemku lesa (komunikace Zálesí)					rozpočet města	0	0	0	0		
Silnice	koncepce DZ nad tratí					rozpočet města	200 000	200 000	200 000	0		
Silnice	parkoviště ZŠ					rozpočet města	0	0	0	0		
Silnice	křižovatka u Billy - PD						0	0	0	0		
Silnice	křižovatka u Billy						150 000	150 000	150 000	0		
Silnice	parkoviště u zdravotního střediska - PD					rozpočet města	0	0	0	0		
Silnice	parkoviště u zdravotního střediska					rozpočet města	0	0	0	0		
Silnice	chodník u MŠ Pražská - PD					rozpočet města	0	0	0	0		
Silnice	chodník u MŠ Pražská					rozpočet města	0	0	0	0		
Silnice	skatepark - PD					rozpočet města	0	0	0	0		
Silnice	skatepark					rozpočet města	0	0	0	0		
Silnice	chodník ulice Dobročovická a I/12-PD					rozpočet města	190 000	190 000	0	-190 000		
Silnice	chodník ulice Dobročovická a I/12					rozpočet města	0	0	0	0		
Silnice	zajištění dopravního opatření - ulice Dobročovická/ I/12 a napojovací pruh- PD					rozpočet města	300 000	300 000	0	-300 000		
Silnice	zajištění dopravního opatření - ulice Dobročovická/ I/12 a napojovací pruh					rozpočet města	0	0	0	0		
Silnice	rekonstrukce komunikace 5.května - PD					rozpočet města	0	0	0	0		
Silnice	rekonstrukce komunikace 5.května					rozpočet města	0	0	0	0		
Silnice	rekonstrukce komunikace Škvorecká - PD					rozpočet města	0	0	0	0		
Silnice	rekonstrukce komunikace Škvorecká					rozpočet města	0	0	0	0		
Silnice	rekonstrukce náměstí - PD					rozpočet města	400 000	400 000	0	-400 000		
Silnice	rekonstrukce náměstí	31.5.2017	30.8.2017			úvěr + dotace	28 457 284	23 336 049	5 666 618	-17 669 431		přesun 2018
Silnice	rekonstrukce III/01214 - 1.úsek - PD					rozpočet města	574 334	574 334	87 120	-487 214		
Silnice	rekonstrukce III/01214 - 1.úsek					Dotace	0	0	0	0		
Silnice	rekonstrukce Úvalák včetně SK - PD					rozpočet města	700 000	700 000	0	-700 000		
Silnice	rekonstrukce Úvalák včetně SK					rozpočet města	0	0	0	0		
Silnice	Lávka u devíti oblouků - PD					rozpočet města	60 000	60 000	60 000	0		
Silnice	Lávka u devíti oblouků					rozpočet města	0	0	0	0		
Silnice	Ortofoto mapa					rozpočet města	203 280	203 280	203 280	0		
Silnice	chodník Bulharská					rozpočet města		968 000	968 000	0		
Silnice celkem							50 993 015	51 993 015	27 570 178	-24 422 837		
3633	Inž.sítě	Přeložky DK ve městě					500 000	500 000	0	-500 000		
	Kanalizace	Dostavba SK - II. etapa Zálesí/Hájovna, Nad Okrájkem, Horova- PD				rozpočet města	98 247	98 247	98 247	0		
	Kanalizace	Dostavba SK - II. etapa Zálesí/Hájovna, Nad Okrájkem, Horova	Porr a.s.	1.4.2017	31.12.2017	úvěr	25 354 000	29 776 629	14 380 318	-15 396 311		přesun 2018
	Kanalizace	projektový manažer				rozpočet města	984 580	984 580	674 580	-310 000		
	Kanalizace	PD-Pod Slovany - PD				rozpočet města	500 000	500 000	500 000	0		
	Kanalizace	PD-Pod Slovany					0	0	0	0		
	Kanalizace	PD-SK Zálesí - PD				rozpočet města	600 000	600 000	600 000	0		
	Kanalizace	PD-SK Zálesí					0	0	0	0		
Kanalizace celkem							27 536 827	31 959 456	16 253 145	-15 706 311		
2310	Vodovod	propojení v Radlické čtvrti- PD				rozpočet města	0	0	0	0		
	Vodovod	propojení v Radlické čtvrti				rozpočet města	0	0	0	0		
Vodovod celkem							0	0	0	0		
3635	Úz.plán	Projektová dokumentace				rozpočet města	810 700	810 700	810 700	0		
	Pošembeří	PD				rozpočet města	0	0	0	0		
3330	Pošembeří	monitorovací zpráva - Hrad Skara a Stonehenge				rozpočet města	60 000	60 000	60 000	0		
Pošembeří celkem							60 000	60 000	60 000	0		
	Park Vinice	Park Úvaly Vinice(Amfiteatr)				Dotace	210 000	210 000	0	-210 000		
	Park Vinice	Úprava PD Park Úvaly od HG Partner				Dotace	25 000	25 000	0	-25 000		
3749/1	Park Vinice	park Úvaly Vinice(Amfiteatr)					235 000	235 000	0	-235 000		
3744	Povodeň	Doplnění hlásičů LVVS v oblasti Hodova a Pražská					30 000	30 000	30 000	0		
	Cyklostezky	cyklostezka - koupaliště PD				rozpočet města	170 000	170 000	0	-170 000		
	Cyklostezky	cyklostezka - koupaliště - stavba				úvěr	0	0	0	0		
	Cyklostezky	cyklostezka II/101				rozpočet města	200 000	200 000	200 000	0		
	Cyklostezky	cyklostezky, Úvaly				rozpočet města	350 000	350 000	0	-350 000		
Cyklostezky celkem							720 000	720 000	200 000	-520 000		
Celkem							145 117 355	147 459 225	96 572 527	-50 886 698		

147 459 225

96 572 527

0

0

Rozpočet na rok 2017

Kapitálové výdaje 2017_ projekty

Odbor	Kap.	Popis projektů	Vyhlášovatel	Zhotovitel	Od	Do	Zdroj financování	Schval. RO č.2	Schval. RO č.3	RO č.4	Rozdíl	Dokončení dne	Udržitelnost-dotace	Poznámka
Investiční výdaje														
	TSÚ	Nákup svozového auta					rozpočet města	2 107 816	2 107 816	2 107 816	0			
	TSÚ	Nákup plošiny+ kontejnery					rozpočet města	840 000	840 000	840 000	0			
	TSÚ	UNC					rozpočet města	570 034	570 034	570 034	0			
	TSÚ	Infraset					rozpočet města	250 000	250 000	250 000	0			
	TSÚ	Traktůrek					rozpočet města	240 000	240 000	240 000	0			
	TSÚ	Mulčovací rameno					rozpočet města	250 000	250 000	250 000	0			
	TSÚ Celkem							4 257 850	4 257 850	4 257 850	0			
5311/1	MP	Dopravní prostředky						800 000	800 000	800 000	0			
	Správa	Dopravní prostředky					rozpočet města	400 000	400 000	407 000	7 000			
	Správa	Programové vybavení						0	0	0	0			
	Správa	Dotace Výzva 28 -spoluúčast					Dotace	1 000 000	1 000 000	638 000	-362 000			
6171	Správa							1 400 000	1 400 000	1 045 000	-355 000			
	Knihovna	Projektová dokumentace					rozpočet města	150 000	150 000	150 000	0			
	Knihovna	Stavba						0	0	0	0			
3314	Knihovna	Projektová dokumentace						150 000	150 000	150 000	0			
	Byty	č.p.105						0	0	0	0			
	Byty	energetický audit						0	36 300	36 300	0			přesun z kap. 3613
	Byty	studie proveditelnosti						0	145 200	145 200	0			přesun z kap. 3613
	Byty	č.p. 75						0	0	0	0			
	Byty	č.p. 181						0	0	0	0			
	Byty	č.p. 1347						0	0	0	0			
	Byty	č.p. 1095 a 1096						0	0	0	0			
	Byty	č.p. 1346						0	0	0	0			
Byty Celkem								0	181 500	181 500	0			
	Nebyty	zateplení multitec-monitorovací zpráva					rozpočet města	17 900	17 900	0	-17 900			
	Nebyty	zateplení čp95- monitorovací zpráva					rozpočet města	30 000	30 000	0	-30 000			
	Nebyty	Rekonstrukce č.p.95			42856	43008	Úvěr				0			
	Nebyty	yměna dispozice					rozpočet města	63 000	63 000	16 000	-47 000			
	Nebyty	přesun měů do čp 95 - stavba					úvěr	9 350 000	9 350 000	4 184 991	-5 165 009			
	Nebyty	č.p. 12 poslední splátka					rozpočet města	4 000 000	4 000 000	4 000 000	0		zapláceno leden 2017	
	Nebyty	studie					rozpočet města	222 870	222 870	222 870	0			
	Nebyty	odvodnění dvora multitec - PD					rozpočet města	200 000	18 500	0	-18 500			přesun na kap. 3612
	Nebyty	odvodnění dvora multitec					rozpočet města	0	0	0	0			
Nebyty Celkem								13 883 770	13 702 270	8 423 861	-5 278 409			
	DPS	Altán do DPS						87 000	87 000	87 000	0			
	DPS	nový výtah			1.7.2017	31.8.2017	rozpočet města	900 000	900 000	900 000	0			
	DPS	TDI při realizaci střechy									0			
3612/77	DPS						rozpočet města	987 000	987 000	987 000	0			
		AUTO					rozpočet města	0	223 175	274 175	51 000			
								0	0	0	0			
4351	Peč.služby						rozpočet města	0	223 175	274 175	51 000			
	Hasiči	studie proveditelnosti					rozpočet města	80 000	80 000	80 000	0			
	Hasiči							0	0	167 000	167 000			
5512	Hasiči	rekonstrukce						0	0	0	0			
Hasiči celkem							rozpočet města	80 000	80 000	247 000	167 000			
3633	Hřbitov	kolumbárium					rozpočet města	70 000	70 000	70 000	0			
	Hřbitov	WC - společná záchod včetně kan. přípojky					rozpočet města	200 000	200 000	200 000	0			
Hřbitov Celkem								270 000	270 000	270 000	0			
	Vseob.pokladna	odněti ze ZPF sběrný dvůr					rozpočet města	20 000	20 000	20 000	0			
	Vseob.pokladna	Koupě pozemků Lesů ČR						0	0	0	0			
6409	Vseob.pokladna	pozemek Třešňovka u rozhledny - Frintová					rozpočet města	42 700	42 700	42 700	0			
Vseob.pokladna celkem								62 700	62 700	62 700	0			
3722-34	Odpad	archeologický průzkum sběrný dvůr - městské muzeum Čelákovice					rozpočet města	10 000	10 000	10 000	0			
	Příroda	studie parku poliklinika					rozpočet města	36 000	36 000	36 000	0			
3750	Příroda	Projektová dokumentace-ing. Štefl					rozpočet města	400 000	480 000	480 000	0			
Příroda celkem								436 000	516 000	516 000	0			
	Koupaliště	PD					rozpočet města	500 000	500 000	1 150 000	650 000			
3412	Koupaliště	posudky a průzkumy					úvěr	19 000 000	10 000 000	1 500 000	-8 500 000			přesun 2018
Koupaliště celkem								19 500 000	10 500 000	2 650 000	-7 850 000			

	ZŠ	zateplení budovy "B"- PD				rozpočet města	398 360	398 360	0	-398 360		
	ZŠ	zateplení budovy "B"				rozpočet města	0	0	0	0		
	ZŠ	monitorovací zpráva, administrace dotace - rozšíření ZŠ				rozpočet města	30 000	30 000	30 000	0		
	ZŠ	Sportoviště u ZŠ- PD				rozpočet města	0	0	0	0		
	ZŠ	Sportoviště u ZŠ-stavba				Dotace	0	0	0	0		
	ZŠ	TESKO-PD				rozpočet města	774 582	774 582	599 132	-175 450		
	ZŠ	TESKO-studie proveditelnosti				rozpočet města	80 000	80 000	80 000	0		
	ZŠ	klimatizace (kotelna)						99 000	99 000	0		
	ZŠ	TESKO-stavba	1.9.2017	1.7.2018	dotace - úvěr		3 422 000	3 522 000	9 097 069	5 575 069		přesun 2018
	ZŠ celkem						4 704 942	4 903 942	9 905 201	5 001 259		
	Č.P 65	PD				rozpočet města	0	0	0	0		
	Č.P 65	Piano					170 000	170 000	170 000	0		
	Č.P 65	monitorovací zprávy				rozpočet města	30 000	30 000	30 000	0		
	Č.P 65	pozastávka				rozpočet města	768 117	768 117	768 117	0		
	Č.P 65	připojení čp. 65 s policí				rozpočet města	0	0	0	0		
	Č.P 65 celkem						968 117	968 117	968 117	0		
	MŠ Koll	Zpracování PD MŠ Koll.				rozpočet města	0	0	0	0		
	MŠ Koll	studie - tělocvična				rozpočet města	100 000	100 000	0	-100 000		
	MŠ Koll	Zpracování PD MŠ Koll.				rozpočet města	130 000	0	0	0		
	MŠ Koll	stavba	1.7.2017	30.9.2017	úvěr		11 477 934	14 500 000	13 910 000	-590 000		?????
	MŠ Koll celkem						11 707 934	14 600 000	13 910 000	-690 000		
	Jid.ZŠ	PD				rozpočet města	80 000	80 000	80 000	0		
	Jid.ZŠ	stavební práce				úvěr	0	2 420 000	2 420 000	0		??????
	Jid.ZŠ celkem						80 000	2 500 000	2 500 000	0		
	MŠ Cukr	PD - II.etapa				rozpočet města	500 000	605 000	72 600	-532 400		
	MŠ Cukr	Monitorovací zpráva				rozpočet města	30 000	30 000	30 000	0		
	MŠ Cukr celkem						530 000	635 000	102 600	-532 400		
	VO	Zprovoznění lok. K Hájovně II	1.9.2017	30.11.2017	rozpočet města	0	0	0	0	0		
	VO	Lokalita Horoušanky				rozpočet města	0	0	0	0		
	VO	Realizace - Vypustek, Guth-Jark., Šafař,				rozpočet města	0	0	700 000	700 000		
	VO	Projekt VO Želivského				rozpočet města	350 000	350 000	350 000	0		
	VO	Realizace VO Želivského				rozpočet města	0	0	0	0		
	VO	Realizace VO Pod tratí				rozpočet města	0	0	0	0		
	VO	Doplnění VO Čelakovského				rozpočet města	16 000	16 000	0	-16 000		
	VO	PD Želivského, VO Čelakovského, Opatření k srovnání				rozpočet města	537 500	537 500	537 500	0		
	VO	Efekt, osvětlení přechodu II/				úvěr	3 000 000	3 000 000	2 300 000	-700 000		
	VO	VEREJNÉ Osvětlení v Úvalech				rozpočet města	500 000	500 000	500 000	0		
	VO	VO - výměna v ul. Jiráskova				rozpočet města	500 000	500 000	500 000	0		
	VO celkem						4 403 500	4 403 500	4 387 500	-16 000		
	Silnice	Pontex+poplatek PD					1 593 315	1 593 315	0	-1 593 315		
	Silnice	stavba - I.etapa rekonstrukce komunikace					0	0	0	0		
	Silnice	stavba - II. Etapa rekonstrukce komunikace					0	0	0	0		
	Silnice	chodník podíl II/101 - PD					0	0	0	0		
	Silnice	chodník podíl II/101					0	4 153 235	4 124 315	-28 920		přesun z rekonstrukce níměsti
	Silnice	Průtah III/01214 - 3.úsek - PD					0	0	0	0		
	Silnice	Průtah III/01214 - 3.úsek	Porr a.s.	1.9.2016	30.10.2017	Středočeský kraj	5 822 890	5 822 890	5 565 240	-257 650		
	Silnice	autobusové zastávky-PD				rozpočet města	400 000	400 000	0	-400 000		
	Silnice	autobusové zastávky				rozpočet města	1 700 000	1 700 000	1 238 089	-461 911		
	Silnice	Lávka přes I/12 - PD					60 000	60 000	60 000	0		
	Silnice	Lávka přes I/12					0	0	0	0		
	Silnice	parkoviště a točna autobusů (terminál)-PD				rozpočet města	550 000	550 000	0	-550 000		
	Silnice	parkoviště a točna autobusů (terminál)				rozpočet města	0	0	0	0		
	Silnice	parkoviště u nádraží				rozpočet města	500 000	500 000	0	-500 000		
	Silnice	parkoviště u nádraží				rozpočet města	0	0	0	0		
	Silnice	chodník Jiráskova po hasičárnu -PD				rozpočet města	0	0	0	0		
	Silnice	chodník Jiráskova po hasičárnu				rozpočet města	0	0	0	0		
	Silnice	chodník Diamantová - Horoušanky - PD				rozpočet města	234 396	234 396	0	-234 396		
	Silnice	chodník Diamantová - Horoušanky				rozpočet města	0	0	0	0		
	Silnice	chodník Na Spojce - PD				rozpočet města	95 000	95 000	0	-95 000		
	Silnice	chodník Na Spojce				rozpočet města	540 000	540 000	0	-540 000		
	Silnice	rekonstrukce ulice Barákova - PD				rozpočet města	0	0	0	0		
	Silnice	rekonstrukce ulice Barákova				úvěr	4 530 000	4 530 000	4 530 000	0		
	Silnice	rekonstrukce komunikace Kollárova - PD				rozpočet města	0	0	0	0		
	Silnice	rekonstrukce komunikace Kollárova				rozpočet města	0	0	0	0		
	Silnice	rekonstrukce komunikace Bulharská - PD				rozpočet města	217 516	217 516	217 516	0		
	Silnice	rekonstrukce komunikace Bulharská				rozpočet města	0	0	0	0		
	Silnice	Věcné břemeno Fišer pozemky				rozpočet města	15 000	15 000	0	-15 000		
	Silnice	pozemky pod komunikacemi				rozpočet města	2 000 000	3 000 000	3 000 000	0		
	Silnice	odkup pozemku pro parkoviště u ČD (nádraží)				rozpočet města	1 500 000	1 500 000	1 500 000	0		

Silnice	odnětí z pozemku lesa (lom)				rozpočet města	0	0	0	0				
Silnice	odnětí z pozemku lesa (hřiště)				rozpočet města	0	0	0	0				
Silnice	odnětí z pozemku lesa (komunikace Zálesí)				rozpočet města	0	0	0	0				
Silnice	koncepce DZ nad tratí				rozpočet města	200 000	200 000	200 000	0				
Silnice	parkoviště ZŠ				rozpočet města	0	0	0	0				
Silnice	křižovatka u Billy - PD					0	0	0	0				
Silnice	křižovatka u Billy					150 000	150 000	150 000	0				
Silnice	parkoviště u zdravotního střediska - PD				rozpočet města	0	0	0	0				
Silnice	parkoviště u zdravotního střediska				rozpočet města	0	0	0	0				
Silnice	chodník u MŠ Pražská - PD				rozpočet města	0	0	0	0				
Silnice	chodník u MŠ Pražská				rozpočet města	0	0	0	0				
Silnice	skatepark - PD				rozpočet města	0	0	0	0				
Silnice	skatepark				rozpočet města	0	0	0	0				
Silnice	chodník ulice Dobročovická a I/12-PD				rozpočet města	190 000	190 000	0	-190 000				
Silnice	chodník ulice Dobročovická a I/12				rozpočet města	0	0	0	0				
Silnice	zajištění dopravního opatření - ulice Dobročovická/ I/12 a napojovací pruh- PD				rozpočet města	300 000	300 000	0	-300 000				
Silnice	zajištění dopravního opatření - ulice Dobročovická/ I/12 a napojovací pruh				rozpočet města	0	0	0	0				
Silnice	rekonstrukce komunikace 5.května - PD				rozpočet města	0	0	0	0				
Silnice	rekonstrukce komunikace 5.května				rozpočet města	0	0	0	0				
Silnice	rekonstrukce komunikace Škvorecká - PD				rozpočet města	0	0	0	0				
Silnice	rekonstrukce komunikace Škvorecká				rozpočet města	0	0	0	0				
Silnice	rekonstrukce náměstí - PD				rozpočet města	400 000	400 000	0	-400 000				
Silnice	rekonstrukce náměstí	31.5.2017	30.8.2017	úvěr + dotace	28 457 284	23 336 049	5 666 618	-17 669 431				přesun 2018	
Silnice	rekonstrukce III/01214 - 1.úsek - PD				rozpočet města	574 334	574 334	87 120	-487 214				
Silnice	rekonstrukce III/01214 - 1.úsek				Dotace	0	0	0	0				
Silnice	rekonstrukce Úvalák včetně SK - PD				rozpočet města	700 000	700 000	0	-700 000				
Silnice	rekonstrukce Úvalák včetně SK				rozpočet města	0	0	0	0				
Silnice	Lávka u devíti oblouků - PD				rozpočet města	60 000	60 000	60 000	0				
Silnice	Lávka u devíti oblouků				rozpočet města	0	0	0	0				
Silnice	Ortofoto mapa				rozpočet města	203 280	203 280	203 280	0				
Silnice	chodník Bulharská				rozpočet města		968 000	968 000	0				
Silnice celkem						50 993 015	51 993 015	27 570 178	-24 422 837				
3633	Inž.sítě	Přeložky DK ve městě				500 000	500 000	0	-500 000				
	Kanalizace	Dostavba SK - II. etapa Zálesí/Hájovna, Nad Okrájkem, Horova- PD			rozpočet města	98 247	98 247	98 247	0				
	Kanalizace	Dostavba SK - II. etapa Zálesí/Hájovna, Nad Okrájkem, Horova	Porr a.s.	1.4.2017	31.12.2017	úvěr	25 354 000	29 776 629	14 380 318	-15 396 311		přesun 2018	
	Kanalizace	projektový manažer			rozpočet města	984 580	984 580	674 580	-310 000				
	Kanalizace	PD-Pod Slovany - PD			rozpočet města	500 000	500 000	500 000	0				
	Kanalizace	PD-Pod Slovany				0	0	0	0				
	Kanalizace	PD-SK Zálesí - PD			rozpočet města	600 000	600 000	600 000	0				
	Kanalizace	PD-SK Zálesí				0	0	0	0				
Kanalizace celkem						27 536 827	31 959 456	16 253 145	-15 706 311				
2310	Vodovod	propojení v Radlické čtvrti- PD			rozpočet města	0	0	0	0				
	Vodovod	propojení v Radlické čtvrti			rozpočet města	0	0	0	0				
Vodovod celkem						0	0	0	0				
3635	Úz.plán	Projektová dokumentace			rozpočet města	810 700	810 700	810 700	0				
	Pošembeří	PD			rozpočet města	0	0	0	0				
3330	Pošembeří	monitorovací zpráva - Hrad Skara a Stonehenge			rozpočet města	60 000	60 000	60 000	0				
Pošembeří celkem						60 000	60 000	60 000	0				
	Park Vinice	Park Úvaly Vinice(Amfiteatr)			Dotace	210 000	210 000	0	-210 000				
	Park Vinice	Úprava PD Park Úvaly od HG Partner			Dotace	25 000	25 000	0	-25 000				
3749/1	Park Vinice	park Úvaly Vinice(Amfiteatr)				235 000	235 000	0	-235 000				
3744	Povodeň	Doplnění hlásičů LVVS v oblasti Hodova a Pražská				30 000	30 000	30 000	0				
	Cyklostezky	cyklostezka - koupaliště PD			rozpočet města	170 000	170 000	0	-170 000				
	Cyklostezky	cyklostezka - koupaliště - stavba			úvěr	0	0	0	0				
	Cyklostezky	cyklostezka II/101			rozpočet města	200 000	200 000	200 000	0				
	Cyklostezky	cyklostezky, Úvaly			rozpočet města	350 000	350 000	0	-350 000				
Cyklostezky celkem						720 000	720 000	200 000	-520 000				
Celkem						145 117 355	147 459 225	96 572 527	-50 886 698				

147 459 225

96 572 527

0

0

Rozpočet na rok 2017

Kapitálové výdaje 2017_ projekty

Odbor	Kap.	Popis projektů	Vyhlašovatel	Zhotovitel	Od	Do	Zdroj financování	Schval. RO č.2	Schval. RO č.3	RO č.4	Rozdíl	Dokončení dne	Udržitelnost-dotace	Poznámka
Investiční výdaje														
	TSÚ	Nákup svozového auta					rozpočet města	2 107 816	2 107 816	2 107 816	0			
	TSÚ	Nákup plošiny+ kontejnery					rozpočet města	840 000	840 000	840 000	0			
	TSÚ	UNC					rozpočet města	570 034	570 034	570 034	0			
	TSÚ	Infraset					rozpočet města	250 000	250 000	250 000	0			
	TSÚ	Traktůrek					rozpočet města	240 000	240 000	240 000	0			
	TSÚ	Mulčovací rameno					rozpočet města	250 000	250 000	250 000	0			
	TSÚ Celkem							4 257 850	4 257 850	4 257 850	0			
5311/1	MP	Dopravní prostředky						800 000	800 000	800 000	0			
	Správa	Dopravní prostředky					rozpočet města	400 000	400 000	407 000	7 000			
	Správa	Programové vybavení						0	0	0	0			
	Správa	Dotace Výzva 28 -spoluúčast					Dotace	1 000 000	1 000 000	638 000	-362 000			
6171	Správa							1 400 000	1 400 000	1 045 000	-355 000			
	Knihovna	Projektová dokumentace					rozpočet města	150 000	150 000	150 000	0			
	Knihovna	Stavba						0	0	0	0			
3314	Knihovna	Projektová dokumentace						150 000	150 000	150 000	0			
	Byty	č.p.105						0	0	0	0			
	Byty	energetický audit						0	36 300	36 300	0			přesun z kap. 3613
	Byty	studie proveditelnosti						0	145 200	145 200	0			přesun z kap. 3613
	Byty	č.p. 75						0	0	0	0			
	Byty	č.p. 181						0	0	0	0			
	Byty	č.p. 1347						0	0	0	0			
	Byty	č.p. 1095 a 1096						0	0	0	0			
	Byty	č.p. 1346						0	0	0	0			
Byty Celkem								0	181 500	181 500	0			
	Nebyty	zateplení multitec-monitorovací zpráva					rozpočet města	17 900	17 900	0	-17 900			
	Nebyty	zateplení čp95- monitorovací zpráva					rozpočet města	30 000	30 000	0	-30 000			
	Nebyty	Rekonstrukce č.p.95			42856	43008	Úvěr				0			
	Nebyty	yměna dispozice					rozpočet města	63 000	63 000	16 000	-47 000			
	Nebyty	přesun měú do čp 95 - stavba					úvěr	9 350 000	9 350 000	4 184 991	-5 165 009			
	Nebyty	č.p. 12 poslední splátka					rozpočet města	4 000 000	4 000 000	4 000 000	0		zapláceno leden 2017	
	Nebyty	studie					rozpočet města	222 870	222 870	222 870	0			
	Nebyty	odvodnění dvora multitec - PD					rozpočet města	200 000	18 500	0	-18 500			přesun na kap. 3612
	Nebyty	odvodnění dvora multitec					rozpočet města	0	0	0	0			
Nebyty Celkem								13 883 770	13 702 270	8 423 861	-5 278 409			
	DPS	Altán do DPS						87 000	87 000	87 000	0			
	DPS	nový výtah			1.7.2017	31.8.2017	rozpočet města	900 000	900 000	900 000	0			
	DPS	TDI při realizaci střechy									0			
3612/77	DPS						rozpočet města	987 000	987 000	987 000	0			
		AUTO					rozpočet města	0	223 175	274 175	51 000			
								0	0	0	0			
4351	Peč.služby						rozpočet města	0	223 175	274 175	51 000			
	Hasiči	studie proveditelnosti					rozpočet města	80 000	80 000	80 000	0			
	Hasiči							0	0	167 000	167 000			
5512	Hasiči	rekonstrukce						0	0	0	0			
Hasiči celkem							rozpočet města	80 000	80 000	247 000	167 000			
3633	Hřbitov	kolumbárium					rozpočet města	70 000	70 000	70 000	0			
	Hřbitov	WC - společná záchod včetně kan. přípojky					rozpočet města	200 000	200 000	200 000	0			
Hřbitov Celkem								270 000	270 000	270 000	0			
	Vseob.pokladna	odněti ze ZPF sběrný dvůr					rozpočet města	20 000	20 000	20 000	0			
	Vseob.pokladna	Koupě pozemků Lesů ČR						0	0	0	0			
6409	Vseob.pokladna	pozemek Třešňovka u rozhledny - Frintová					rozpočet města	42 700	42 700	42 700	0			
Vseob.pokladna celkem								62 700	62 700	62 700	0			
3722-34	Odpad	archeologický průzkum sběrný dvůr - městské muzeum Čelákovice					rozpočet města	10 000	10 000	10 000	0			
	Příroda	studie parku poliklinika					rozpočet města	36 000	36 000	36 000	0			
3750	Příroda	Projektová dokumentace-ing. Štefl					rozpočet města	400 000	480 000	480 000	0			
Příroda celkem								436 000	516 000	516 000	0			
	Koupaliště	PD					rozpočet města	500 000	500 000	1 150 000	650 000			
3412	Koupaliště	posudky a průzkumy					úvěr	19 000 000	10 000 000	1 500 000	-8 500 000			přesun 2018
Koupaliště celkem								19 500 000	10 500 000	2 650 000	-7 850 000			

	ZŠ	zateplení budovy "B"- PD				rozpočet města	398 360	398 360	0	-398 360		
	ZŠ	zateplení budovy "B"				rozpočet města	0	0	0	0		
	ZŠ	monitorovací zpráva, administrace dotace - rozšíření ZŠ				rozpočet města	30 000	30 000	30 000	0		
	ZŠ	Sportoviště u ZŠ- PD				rozpočet města	0	0	0	0		
	ZŠ	Sportoviště u ZŠ-stavba				Dotace	0	0	0	0		
	ZŠ	TESKO-PD				rozpočet města	774 582	774 582	599 132	-175 450		
	ZŠ	TESKO-studie proveditelnosti				rozpočet města	80 000	80 000	80 000	0		
	ZŠ	klimatizace (kotelna)						99 000	99 000	0		
	ZŠ	TESKO-stavba	1.9.2017	1.7.2018	dotace - úvěr		3 422 000	3 522 000	9 097 069	5 575 069		přesun 2018
	ZŠ celkem						4 704 942	4 903 942	9 905 201	5 001 259		
	Č.P 65	PD				rozpočet města	0	0	0	0		
	Č.P 65	Piano					170 000	170 000	170 000	0		
	Č.P 65	monitorovací zprávy				rozpočet města	30 000	30 000	30 000	0		
	Č.P 65	pozastávka				rozpočet města	768 117	768 117	768 117	0		
	Č.P 65	připojení čp. 65 s policí				rozpočet města	0	0	0	0		
	Č.P 65 celkem						968 117	968 117	968 117	0		
	MŠ Koll	Zpracování PD MŠ Koll.				rozpočet města	0	0	0	0		
	MŠ Koll	studie - tělocvična				rozpočet města	100 000	100 000	0	-100 000		
	MŠ Koll	Zpracování PD MŠ Koll.				rozpočet města	130 000	0	0	0		
	MŠ Koll	stavba	1.7.2017	30.9.2017	úvěr		11 477 934	14 500 000	13 910 000	-590 000		?????
	MŠ Koll celkem						11 707 934	14 600 000	13 910 000	-690 000		
	Jid.ZŠ	PD				rozpočet města	80 000	80 000	80 000	0		
	Jid.ZŠ	stavební práce				úvěr	0	2 420 000	2 420 000	0		??????
	Jid.ZŠ celkem						80 000	2 500 000	2 500 000	0		
	MŠ Cukr	PD - II.etapa				rozpočet města	500 000	605 000	72 600	-532 400		
	MŠ Cukr	Monitorovací zpráva				rozpočet města	30 000	30 000	30 000	0		
	MŠ Cukr celkem						530 000	635 000	102 600	-532 400		
	VO	Zprovoznění lok. K Hájovně II	1.9.2017	30.11.2017	rozpočet města	0	0	0	0	0		
	VO	Lokalita Horoušanky				rozpočet města	0	0	0	0		
	VO	Realizace - Vypustek, Guth-Jark., Šafař,				rozpočet města	0	0	700 000	700 000		
	VO	Projekt VO Želivského				rozpočet města	350 000	350 000	350 000	0		
	VO	Realizace VO Želivského				rozpočet města	0	0	0	0		
	VO	Realizace VO Pod tratí				rozpočet města	0	0	0	0		
	VO	Doplnění VO Čelakovského				rozpočet města	16 000	16 000	0	-16 000		
	VO	PD Želivského, VO Čelakovského, Opatření k srovnání				rozpočet města	537 500	537 500	537 500	0		
	VO	Efekt, osvětlení přechodu II/				úvěr	3 000 000	3 000 000	2 300 000	-700 000		
	VO	VEREJNÉ Osvětlení v Úvalech				rozpočet města	500 000	500 000	500 000	0		
	VO	VO - výměna v ul. Jiráskova				rozpočet města	500 000	500 000	500 000	0		
	VO celkem						4 403 500	4 403 500	4 387 500	-16 000		
	Silnice	Pontex+poplatek PD					1 593 315	1 593 315	0	-1 593 315		
	Silnice	stavba - I.etapa rekonstrukce komunikace					0	0	0	0		
	Silnice	stavba - II. Etapa rekonstrukce komunikace					0	0	0	0		
	Silnice	chodník podíl II/101 - PD					0	0	0	0		
	Silnice	chodník podíl II/101					0	4 153 235	4 124 315	-28 920		přesun z rekonstrukce níměsti
	Silnice	Průtah III/01214 - 3.úsek - PD					0	0	0	0		
	Silnice	Průtah III/01214 - 3.úsek	Porr a.s.	1.9.2016	30.10.2017	Středočeský kraj	5 822 890	5 822 890	5 565 240	-257 650		
	Silnice	autobusové zastávky-PD				rozpočet města	400 000	400 000	0	-400 000		
	Silnice	autobusové zastávky				rozpočet města	1 700 000	1 700 000	1 238 089	-461 911		
	Silnice	Lávka přes I/12 - PD					60 000	60 000	60 000	0		
	Silnice	Lávka přes I/12					0	0	0	0		
	Silnice	parkoviště a točna autobusů (terminál)-PD				rozpočet města	550 000	550 000	0	-550 000		
	Silnice	parkoviště a točna autobusů (terminál)				rozpočet města	0	0	0	0		
	Silnice	parkoviště u nádraží				rozpočet města	500 000	500 000	0	-500 000		
	Silnice	parkoviště u nádraží				rozpočet města	0	0	0	0		
	Silnice	chodník Jiráskova po hasičárnu -PD				rozpočet města	0	0	0	0		
	Silnice	chodník Jiráskova po hasičárnu				rozpočet města	0	0	0	0		
	Silnice	chodník Diamantová - Horoušanky - PD				rozpočet města	234 396	234 396	0	-234 396		
	Silnice	chodník Diamantová - Horoušanky				rozpočet města	0	0	0	0		
	Silnice	chodník Na Spojce - PD				rozpočet města	95 000	95 000	0	-95 000		
	Silnice	chodník Na Spojce				rozpočet města	540 000	540 000	0	-540 000		
	Silnice	rekonstrukce ulice Barákova - PD				rozpočet města	0	0	0	0		
	Silnice	rekonstrukce ulice Barákova				úvěr	4 530 000	4 530 000	4 530 000	0		
	Silnice	rekonstrukce komunikace Kollárova - PD				rozpočet města	0	0	0	0		
	Silnice	rekonstrukce komunikace Kollárova				rozpočet města	0	0	0	0		
	Silnice	rekonstrukce komunikace Bulharská - PD				rozpočet města	217 516	217 516	217 516	0		
	Silnice	rekonstrukce komunikace Bulharská				rozpočet města	0	0	0	0		
	Silnice	Věcné břemeno Fišer pozemky				rozpočet města	15 000	15 000	0	-15 000		
	Silnice	pozemky pod komunikacemi				rozpočet města	2 000 000	3 000 000	3 000 000	0		
	Silnice	odkup pozemku pro parkoviště u ČD (nádraží)				rozpočet města	1 500 000	1 500 000	1 500 000	0		

Silnice	odnětí z pozemku lesa (lom)					rozpočet města	0	0	0	0			
Silnice	odnětí z pozemku lesa (hřiště)					rozpočet města	0	0	0	0			
Silnice	odnětí z pozemku lesa (komunikace Zálesí)					rozpočet města	0	0	0	0			
Silnice	koncepce DZ nad tratí					rozpočet města	200 000	200 000	200 000	0			
Silnice	parkoviště ZŠ					rozpočet města	0	0	0	0			
Silnice	křižovatka u Billy - PD						0	0	0	0			
Silnice	křižovatka u Billy						150 000	150 000	150 000	0			
Silnice	parkoviště u zdravotního střediska - PD					rozpočet města	0	0	0	0			
Silnice	parkoviště u zdravotního střediska					rozpočet města	0	0	0	0			
Silnice	chodník u MŠ Pražská - PD					rozpočet města	0	0	0	0			
Silnice	chodník u MŠ Pražská					rozpočet města	0	0	0	0			
Silnice	skatepark - PD					rozpočet města	0	0	0	0			
Silnice	skatepark					rozpočet města	0	0	0	0			
Silnice	chodník ulice Dobročovická a I/12-PD					rozpočet města	190 000	190 000	0	-190 000			
Silnice	chodník ulice Dobročovická a I/12					rozpočet města	0	0	0	0			
Silnice	zajištění dopravního opatření - ulice Dobročovická/ I/12 a napojovací pruh- PD					rozpočet města	300 000	300 000	0	-300 000			
Silnice	zajištění dopravního opatření - ulice Dobročovická/ I/12 a napojovací pruh					rozpočet města	0	0	0	0			
Silnice	rekonstrukce komunikace 5.května - PD					rozpočet města	0	0	0	0			
Silnice	rekonstrukce komunikace 5.května					rozpočet města	0	0	0	0			
Silnice	rekonstrukce komunikace Škvorecká - PD					rozpočet města	0	0	0	0			
Silnice	rekonstrukce komunikace Škvorecká					rozpočet města	0	0	0	0			
Silnice	rekonstrukce náměstí - PD					rozpočet města	400 000	400 000	0	-400 000			
Silnice	rekonstrukce náměstí	31.5.2017	30.8.2017			úvěr + dotace	28 457 284	23 336 049	5 666 618	-17 669 431			přesun 2018
Silnice	rekonstrukce III/01214 - 1.úsek - PD					rozpočet města	574 334	574 334	87 120	-487 214			
Silnice	rekonstrukce III/01214 - 1.úsek					Dotace	0	0	0	0			
Silnice	rekonstrukce Úvalák včetně SK - PD					rozpočet města	700 000	700 000	0	-700 000			
Silnice	rekonstrukce Úvalák včetně SK					rozpočet města	0	0	0	0			
Silnice	Lávka u devíti oblouků - PD					rozpočet města	60 000	60 000	60 000	0			
Silnice	Lávka u devíti oblouků					rozpočet města	0	0	0	0			
Silnice	Ortofoto mapa					rozpočet města	203 280	203 280	203 280	0			
Silnice	chodník Bulharská					rozpočet města		968 000	968 000	0			
Silnice celkem							50 993 015	51 993 015	27 570 178	-24 422 837			
3633	Inž.sítě	Přeložky DK ve městě					500 000	500 000	0	-500 000			
	Kanalizace	Dostavba SK - II. etapa Zálesí/Hájovna, Nad Okrájkem, Horova- PD				rozpočet města	98 247	98 247	98 247	0			
	Kanalizace	Dostavba SK - II. etapa Zálesí/Hájovna, Nad Okrájkem, Horova	Porr a.s.	1.4.2017	31.12.2017	úvěr	25 354 000	29 776 629	14 380 318	-15 396 311			přesun 2018
	Kanalizace	projektový manažer				rozpočet města	984 580	984 580	674 580	-310 000			
	Kanalizace	PD-Pod Slovany - PD				rozpočet města	500 000	500 000	500 000	0			
	Kanalizace	PD-Pod Slovany					0	0	0	0			
	Kanalizace	PD-SK Zálesí - PD				rozpočet města	600 000	600 000	600 000	0			
	Kanalizace	PD-SK Zálesí					0	0	0	0			
Kanalizace celkem							27 536 827	31 959 456	16 253 145	-15 706 311			
2310	Vodovod	propojení v Radlické čtvrti- PD				rozpočet města	0	0	0	0			
	Vodovod	propojení v Radlické čtvrti				rozpočet města	0	0	0	0			
Vodovod celkem							0	0	0	0			
3635	Úz.plán	Projektová dokumentace				rozpočet města	810 700	810 700	810 700	0			
	Pošembeří	PD				rozpočet města	0	0	0	0			
3330	Pošembeří	monitorovací zpráva - Hrad Skara a Stonehenge				rozpočet města	60 000	60 000	60 000	0			
Pošembeří celkem							60 000	60 000	60 000	0			
	Park Vinice	Park Úvaly Vinice(Amfiteatr)				Dotace	210 000	210 000	0	-210 000			
	Park Vinice	Úprava PD Park Úvaly od HG Partner				Dotace	25 000	25 000	0	-25 000			
3749/1	Park Vinice	park Úvaly Vinice(Amfiteatr)					235 000	235 000	0	-235 000			
3744	Povodeň	Doplnění hlásičů LVVS v oblasti Hodova a Pražská					30 000	30 000	30 000	0			
	Cyklostezky	cyklostezka - koupaliště PD				rozpočet města	170 000	170 000	0	-170 000			
	Cyklostezky	cyklostezka - koupaliště - stavba				úvěr	0	0	0	0			
	Cyklostezky	cyklostezka II/101				rozpočet města	200 000	200 000	200 000	0			
	Cyklostezky	cyklostezky, Úvaly				rozpočet města	350 000	350 000	0	-350 000			
Cyklostezky celkem							720 000	720 000	200 000	-520 000			
Celkem							145 117 355	147 459 225	96 572 527	-50 886 698			

147 459 225

96 572 527

0

0

Rozpočet na rok 2017

Kapitálové výdaje 2017_ projekty

Odbor	Kap.	Popis projektů	Vyhlášovatel	Zhotovitel	Od	Do	Zdroj financování	Schval. RO č.2	Schval. RO č.3	RO č.4	Rozdíl	Dokončení dne	Udržitelnost-dotace	Poznámka
Investiční výdaje														
	TSÚ	Nákup svozového auta					rozpočet města	2 107 816	2 107 816	2 107 816	0			
	TSÚ	Nákup plošiny+ kontejnery					rozpočet města	840 000	840 000	840 000	0			
	TSÚ	UNC					rozpočet města	570 034	570 034	570 034	0			
	TSÚ	Infraset					rozpočet města	250 000	250 000	250 000	0			
	TSÚ	Traktůrek					rozpočet města	240 000	240 000	240 000	0			
	TSÚ	Mulčovací rameno					rozpočet města	250 000	250 000	250 000	0			
	TSÚ Celkem							4 257 850	4 257 850	4 257 850	0			
5311/1	MP	Dopravní prostředky						800 000	800 000	800 000	0			
	Správa	Dopravní prostředky					rozpočet města	400 000	400 000	407 000	7 000			
	Správa	Programové vybavení						0	0	0	0			
	Správa	Dotace Výzva 28 -spoluúčast					Dotace	1 000 000	1 000 000	638 000	-362 000			
6171	Správa							1 400 000	1 400 000	1 045 000	-355 000			
	Knihovna	Projektová dokumentace					rozpočet města	150 000	150 000	150 000	0			
	Knihovna	Stavba						0	0	0	0			
3314	Knihovna	Projektová dokumentace						150 000	150 000	150 000	0			
	Byty	č.p.105						0	0	0	0			
	Byty	energetický audit						0	36 300	36 300	0			přesun z kap. 3613
	Byty	studie proveditelnosti						0	145 200	145 200	0			přesun z kap. 3613
	Byty	č.p. 75						0	0	0	0			
	Byty	č.p. 181						0	0	0	0			
	Byty	č.p. 1347						0	0	0	0			
	Byty	č.p. 1095 a 1096						0	0	0	0			
	Byty	č.p. 1346						0	0	0	0			
Byty Celkem								0	181 500	181 500	0			
	Nebyty	zateplení multitec-monitorovací zpráva					rozpočet města	17 900	17 900	0	-17 900			
	Nebyty	zateplení čp95- monitorovací zpráva					rozpočet města	30 000	30 000	0	-30 000			
	Nebyty	Rekonstrukce č.p.95			42856	43008	Úvěr				0			
	Nebyty	yměna dispozice					rozpočet města	63 000	63 000	16 000	-47 000			
	Nebyty	přesun měú do čp 95 - stavba					úvěr	9 350 000	9 350 000	4 184 991	-5 165 009			
	Nebyty	č.p. 12 poslední splátka					rozpočet města	4 000 000	4 000 000	4 000 000	0		zapláceno leden 2017	
	Nebyty	studie					rozpočet města	222 870	222 870	222 870	0			
	Nebyty	odvodnění dvora multitec - PD					rozpočet města	200 000	18 500	0	-18 500			přesun na kap. 3612
	Nebyty	odvodnění dvora multitec					rozpočet města	0	0	0	0			
Nebyty Celkem								13 883 770	13 702 270	8 423 861	-5 278 409			
	DPS	Altán do DPS						87 000	87 000	87 000	0			
	DPS	nový výtah			1.7.2017	31.8.2017	rozpočet města	900 000	900 000	900 000	0			
	DPS	TDI při realizaci střechy									0			
3612/77	DPS						rozpočet města	987 000	987 000	987 000	0			
		AUTO					rozpočet města	0	223 175	274 175	51 000			
								0	0	0	0			
4351	Peč.služby						rozpočet města	0	223 175	274 175	51 000			
	Hasiči	studie proveditelnosti					rozpočet města	80 000	80 000	80 000	0			
	Hasiči							0	0	167 000	167 000			
5512	Hasiči	rekonstrukce						0	0	0	0			
Hasiči celkem							rozpočet města	80 000	80 000	247 000	167 000			
3633	Hřbitov	kolumbárium					rozpočet města	70 000	70 000	70 000	0			
	Hřbitov	WC - společná záchod včetně kan. přípojky					rozpočet města	200 000	200 000	200 000	0			
Hřbitov Celkem								270 000	270 000	270 000	0			
	Vseob.pokladna	odněti ze ZPF sběrný dvůr					rozpočet města	20 000	20 000	20 000	0			
	Vseob.pokladna	Koupě pozemků Lesů ČR						0	0	0	0			
6409	Vseob.pokladna	pozemek Třešňovka u rozhledny - Frintová					rozpočet města	42 700	42 700	42 700	0			
Vseob.pokladna celkem								62 700	62 700	62 700	0			
3722-34	Odpad	archeologický průzkum sběrný dvůr - městské muzeum Čelákovice					rozpočet města	10 000	10 000	10 000	0			
	Příroda	studie parku poliklinika					rozpočet města	36 000	36 000	36 000	0			
3750	Příroda	Projektová dokumentace-ing. Štefl					rozpočet města	400 000	480 000	480 000	0			
Příroda celkem								436 000	516 000	516 000	0			
	Koupaliště	PD					rozpočet města	500 000	500 000	1 150 000	650 000			
3412	Koupaliště	posudky a průzkumy					úvěr	19 000 000	10 000 000	1 500 000	-8 500 000			přesun 2018
Koupaliště celkem								19 500 000	10 500 000	2 650 000	-7 850 000			

	ZŠ	zateplení budovy "B"- PD				rozpočet města	398 360	398 360	0	-398 360		
	ZŠ	zateplení budovy "B"				rozpočet města	0	0	0	0		
	ZŠ	monitorovací zpráva, administrace dotace - rozšíření ZŠ				rozpočet města	30 000	30 000	30 000	0		
	ZŠ	Sportoviště u ZŠ- PD				rozpočet města	0	0	0	0		
	ZŠ	Sportoviště u ZŠ-stavba				Dotace	0	0	0	0		
	ZŠ	TESKO-PD				rozpočet města	774 582	774 582	599 132	-175 450		
	ZŠ	TESKO-studie proveditelnosti				rozpočet města	80 000	80 000	80 000	0		
	ZŠ	klimatizace (kotelna)						99 000	99 000	0		
	ZŠ	TESKO-stavba	1.9.2017	1.7.2018	dotace - úvěr		3 422 000	3 522 000	9 097 069	5 575 069		přesun 2018
	ZŠ celkem						4 704 942	4 903 942	9 905 201	5 001 259		
	Č.P 65	PD				rozpočet města	0	0	0	0		
	Č.P 65	Piano					170 000	170 000	170 000	0		
	Č.P 65	monitorovací zprávy				rozpočet města	30 000	30 000	30 000	0		
	Č.P 65	pozastávka				rozpočet města	768 117	768 117	768 117	0		
	Č.P 65	připojení čp. 65 s policí				rozpočet města	0	0	0	0		
	Č.P 65 celkem						968 117	968 117	968 117	0		
	MŠ Koll	Zpracování PD MŠ Koll.				rozpočet města	0	0	0	0		
	MŠ Koll	studie - tělocvična				rozpočet města	100 000	100 000	0	-100 000		
	MŠ Koll	Zpracování PD MŠ Koll.				rozpočet města	130 000	0	0	0		
	MŠ Koll	stavba	1.7.2017	30.9.2017	úvěr		11 477 934	14 500 000	13 910 000	-590 000		?????
	MŠ Koll celkem						11 707 934	14 600 000	13 910 000	-690 000		
	Jid.ZŠ	PD				rozpočet města	80 000	80 000	80 000	0		
	Jid.ZŠ	stavební práce				úvěr	0	2 420 000	2 420 000	0		??????
	Jid.ZŠ celkem						80 000	2 500 000	2 500 000	0		
	MŠ Cukr	PD - II.etapa				rozpočet města	500 000	605 000	72 600	-532 400		
	MŠ Cukr	Monitorovací zpráva				rozpočet města	30 000	30 000	30 000	0		
	MŠ Cukr celkem						530 000	635 000	102 600	-532 400		
	VO	Zprovoznění lok. K Hájovně II	1.9.2017	30.11.2017	rozpočet města	0	0	0	0	0		
	VO	Lokalita Horoušanky				rozpočet města	0	0	0	0		
	VO	Realizace - Vypustek, Guth-Jark., Šafař,				rozpočet města	0	0	700 000	700 000		
	VO	Projekt VO Želivského				rozpočet města	350 000	350 000	350 000	0		
	VO	Realizace VO Želivského				rozpočet města	0	0	0	0		
	VO	Realizace VO Pod tratí				rozpočet města	0	0	0	0		
	VO	Doplnění VO Čelakovského				rozpočet města	16 000	16 000	0	-16 000		
	VO	PD Želivského, VO Čelakovského, Opatření k srovnání				rozpočet města	537 500	537 500	537 500	0		
	VO	Efekt, osvětlení přechodu II/				úvěr	3 000 000	3 000 000	2 300 000	-700 000		
	VO	VEREJNÉ Osvětlení v Úvalech				rozpočet města	500 000	500 000	500 000	0		
	VO	VO - výměna v ul. Jiráskova				rozpočet města	500 000	500 000	500 000	0		
	VO celkem						4 403 500	4 403 500	4 387 500	-16 000		
	Silnice	Pontex+poplatek PD					1 593 315	1 593 315	0	-1 593 315		
	Silnice	stavba - I.etapa rekonstrukce komunikace					0	0	0	0		
	Silnice	stavba - II. Etapa rekonstrukce komunikace					0	0	0	0		
	Silnice	chodník podíl II/101 - PD					0	0	0	0		
	Silnice	chodník podíl II/101					0	4 153 235	4 124 315	-28 920		přesun z rekonstrukce níměsti
	Silnice	Průtah III/01214 - 3.úsek - PD					0	0	0	0		
	Silnice	Průtah III/01214 - 3.úsek	Porr a.s.	1.9.2016	30.10.2017	Středočeský kraj	5 822 890	5 822 890	5 565 240	-257 650		
	Silnice	autobusové zastávky-PD				rozpočet města	400 000	400 000	0	-400 000		
	Silnice	autobusové zastávky				rozpočet města	1 700 000	1 700 000	1 238 089	-461 911		
	Silnice	Lávka přes I/12 - PD					60 000	60 000	60 000	0		
	Silnice	Lávka přes I/12					0	0	0	0		
	Silnice	parkoviště a točna autobusů (terminál)-PD				rozpočet města	550 000	550 000	0	-550 000		
	Silnice	parkoviště a točna autobusů (terminál)				rozpočet města	0	0	0	0		
	Silnice	parkoviště u nádraží				rozpočet města	500 000	500 000	0	-500 000		
	Silnice	parkoviště u nádraží				rozpočet města	0	0	0	0		
	Silnice	chodník Jiráskova po hasičárnu -PD				rozpočet města	0	0	0	0		
	Silnice	chodník Jiráskova po hasičárnu				rozpočet města	0	0	0	0		
	Silnice	chodník Diamantová - Horoušanky - PD				rozpočet města	234 396	234 396	0	-234 396		
	Silnice	chodník Diamantová - Horoušanky				rozpočet města	0	0	0	0		
	Silnice	chodník Na Spojce - PD				rozpočet města	95 000	95 000	0	-95 000		
	Silnice	chodník Na Spojce				rozpočet města	540 000	540 000	0	-540 000		
	Silnice	rekonstrukce ulice Barákova - PD				rozpočet města	0	0	0	0		
	Silnice	rekonstrukce ulice Barákova				úvěr	4 530 000	4 530 000	4 530 000	0		
	Silnice	rekonstrukce komunikace Kollárova - PD				rozpočet města	0	0	0	0		
	Silnice	rekonstrukce komunikace Kollárova				rozpočet města	0	0	0	0		
	Silnice	rekonstrukce komunikace Bulharská - PD				rozpočet města	217 516	217 516	217 516	0		
	Silnice	rekonstrukce komunikace Bulharská				rozpočet města	0	0	0	0		
	Silnice	Věcné břemeno Fišer pozemky				rozpočet města	15 000	15 000	0	-15 000		
	Silnice	pozemky pod komunikacemi				rozpočet města	2 000 000	3 000 000	3 000 000	0		
	Silnice	odkup pozemku pro parkoviště u ČD (nádraží)				rozpočet města	1 500 000	1 500 000	1 500 000	0		

Silnice	odnětí z pozemku lesa (lom)					rozpočet města	0	0	0	0			
Silnice	odnětí z pozemku lesa (hřiště)					rozpočet města	0	0	0	0			
Silnice	odnětí z pozemku lesa (komunikace Zálesí)					rozpočet města	0	0	0	0			
Silnice	koncepce DZ nad tratí					rozpočet města	200 000	200 000	200 000	0			
Silnice	parkoviště ZŠ					rozpočet města	0	0	0	0			
Silnice	křižovatka u Billy - PD						0	0	0	0			
Silnice	křižovatka u Billy						150 000	150 000	150 000	0			
Silnice	parkoviště u zdravotního střediska - PD					rozpočet města	0	0	0	0			
Silnice	parkoviště u zdravotního střediska					rozpočet města	0	0	0	0			
Silnice	chodník u MŠ Pražská - PD					rozpočet města	0	0	0	0			
Silnice	chodník u MŠ Pražská					rozpočet města	0	0	0	0			
Silnice	skatepark - PD					rozpočet města	0	0	0	0			
Silnice	skatepark					rozpočet města	0	0	0	0			
Silnice	chodník ulice Dobročovická a I/12-PD					rozpočet města	190 000	190 000	0	-190 000			
Silnice	chodník ulice Dobročovická a I/12					rozpočet města	0	0	0	0			
Silnice	zajištění dopravního opatření - ulice Dobročovická/ I/12 a napojovací pruh- PD					rozpočet města	300 000	300 000	0	-300 000			
Silnice	zajištění dopravního opatření - ulice Dobročovická/ I/12 a napojovací pruh					rozpočet města	0	0	0	0			
Silnice	rekonstrukce komunikace 5.května - PD					rozpočet města	0	0	0	0			
Silnice	rekonstrukce komunikace 5.května					rozpočet města	0	0	0	0			
Silnice	rekonstrukce komunikace Škvorecká - PD					rozpočet města	0	0	0	0			
Silnice	rekonstrukce komunikace Škvorecká					rozpočet města	0	0	0	0			
Silnice	rekonstrukce náměstí - PD					rozpočet města	400 000	400 000	0	-400 000			
Silnice	rekonstrukce náměstí	31.5.2017	30.8.2017			úvěr + dotace	28 457 284	23 336 049	5 666 618	-17 669 431			přesun 2018
Silnice	rekonstrukce III/01214 - 1.úsek - PD					rozpočet města	574 334	574 334	87 120	-487 214			
Silnice	rekonstrukce III/01214 - 1.úsek					Dotace	0	0	0	0			
Silnice	rekonstrukce Úvalák včetně SK - PD					rozpočet města	700 000	700 000	0	-700 000			
Silnice	rekonstrukce Úvalák včetně SK					rozpočet města	0	0	0	0			
Silnice	Lávka u devíti oblouků - PD					rozpočet města	60 000	60 000	60 000	0			
Silnice	Lávka u devíti oblouků					rozpočet města	0	0	0	0			
Silnice	Ortofoto mapa					rozpočet města	203 280	203 280	203 280	0			
Silnice	chodník Bulharská					rozpočet města		968 000	968 000	0			
Silnice celkem							50 993 015	51 993 015	27 570 178	-24 422 837			
3633	Inž.sítě	Přeložky DK ve městě					500 000	500 000	0	-500 000			
	Kanalizace	Dostavba SK - II. etapa Zálesí/Hájovna, Nad Okrájkem, Horova- PD				rozpočet města	98 247	98 247	98 247	0			
	Kanalizace	Dostavba SK - II. etapa Zálesí/Hájovna, Nad Okrájkem, Horova	Porr a.s.	1.4.2017	31.12.2017	úvěr	25 354 000	29 776 629	14 380 318	-15 396 311			přesun 2018
	Kanalizace	projektový manažer				rozpočet města	984 580	984 580	674 580	-310 000			
	Kanalizace	PD-Pod Slovany - PD				rozpočet města	500 000	500 000	500 000	0			
	Kanalizace	PD-Pod Slovany					0	0	0	0			
	Kanalizace	PD-SK Zálesí - PD				rozpočet města	600 000	600 000	600 000	0			
	Kanalizace	PD-SK Zálesí					0	0	0	0			
Kanalizace celkem							27 536 827	31 959 456	16 253 145	-15 706 311			
2310	Vodovod	propojení v Radlické čtvrti- PD				rozpočet města	0	0	0	0			
	Vodovod	propojení v Radlické čtvrti				rozpočet města	0	0	0	0			
Vodovod celkem							0	0	0	0			
3635	Úz.plán	Projektová dokumentace				rozpočet města	810 700	810 700	810 700	0			
	Pošembeří	PD				rozpočet města	0	0	0	0			
3330	Pošembeří	monitorovací zpráva - Hrad Skara a Stonehenge				rozpočet města	60 000	60 000	60 000	0			
Pošembeří celkem							60 000	60 000	60 000	0			
	Park Vinice	Park Úvaly Vinice(Amfiteatr)				Dotace	210 000	210 000	0	-210 000			
	Park Vinice	Úprava PD Park Úvaly od HG Partner				Dotace	25 000	25 000	0	-25 000			
3749/1	Park Vinice	park Úvaly Vinice(Amfiteatr)					235 000	235 000	0	-235 000			
3744	Povodeň	Doplnění hlásičů LVVS v oblasti Hodova a Pražská					30 000	30 000	30 000	0			
	Cyklostezky	cyklostezka - koupaliště PD				rozpočet města	170 000	170 000	0	-170 000			
	Cyklostezky	cyklostezka - koupaliště - stavba				úvěr	0	0	0	0			
	Cyklostezky	cyklostezka II/101				rozpočet města	200 000	200 000	200 000	0			
	Cyklostezky	cyklostezky, Úvaly				rozpočet města	350 000	350 000	0	-350 000			
Cyklostezky celkem							720 000	720 000	200 000	-520 000			
Celkem							145 117 355	147 459 225	96 572 527	-50 886 698			

147 459 225

96 572 527

0

0

Rozpočet na rok 2017

Kapitálové výdaje 2017_ projekty

Odbor	Kap.	Popis projektů	Vyhlašovatel	Zhotovitel	Od	Do	Zdroj financování	Schval. RO č.2	Schval. RO č.3	RO č.4	Rozdíl	Dokončení dne	Udržitelnost-dotace	Poznámka
Investiční výdaje														
	TSÚ	Nákup svozového auta					rozpočet města	2 107 816	2 107 816	2 107 816	0			
	TSÚ	Nákup plošiny+ kontejnery					rozpočet města	840 000	840 000	840 000	0			
	TSÚ	UNC					rozpočet města	570 034	570 034	570 034	0			
	TSÚ	Infraset					rozpočet města	250 000	250 000	250 000	0			
	TSÚ	Traktůrek					rozpočet města	240 000	240 000	240 000	0			
	TSÚ	Mulčovací rameno					rozpočet města	250 000	250 000	250 000	0			
	TSÚ Celkem							4 257 850	4 257 850	4 257 850	0			
5311/1	MP	Dopravní prostředky						800 000	800 000	800 000	0			
	Správa	Dopravní prostředky					rozpočet města	400 000	400 000	407 000	7 000			
	Správa	Programové vybavení						0	0	0	0			
	Správa	Dotace Výzva 28 -spoluúčast					Dotace	1 000 000	1 000 000	638 000	-362 000			
6171	Správa							1 400 000	1 400 000	1 045 000	-355 000			
	Knihovna	Projektová dokumentace					rozpočet města	150 000	150 000	150 000	0			
	Knihovna	Stavba						0	0	0	0			
3314	Knihovna	Projektová dokumentace						150 000	150 000	150 000	0			
	Byty	č.p.105						0	0	0	0			
	Byty	energetický audit						0	36 300	36 300	0			přesun z kap. 3613
	Byty	studie proveditelnosti						0	145 200	145 200	0			přesun z kap. 3613
	Byty	č.p. 75						0	0	0	0			
	Byty	č.p. 181						0	0	0	0			
	Byty	č.p. 1347						0	0	0	0			
	Byty	č.p. 1095 a 1096						0	0	0	0			
	Byty	č.p. 1346						0	0	0	0			
Byty Celkem								0	181 500	181 500	0			
	Nebyty	zateplení multitec-monitorovací zpráva					rozpočet města	17 900	17 900	0	-17 900			
	Nebyty	zateplení čp95- monitorovací zpráva					rozpočet města	30 000	30 000	0	-30 000			
	Nebyty	Rekonstrukce č.p.95			42856	43008	Úvěr				0			
	Nebyty	yměna dispozice					rozpočet města	63 000	63 000	16 000	-47 000			
	Nebyty	přesun měú do čp 95 - stavba					úvěr	9 350 000	9 350 000	4 184 991	-5 165 009			
	Nebyty	č.p. 12 poslední splátka					rozpočet města	4 000 000	4 000 000	4 000 000	0		zapláceno leden 2017	
	Nebyty	studie					rozpočet města	222 870	222 870	222 870	0			
	Nebyty	odvodnění dvora multitec - PD					rozpočet města	200 000	18 500	0	-18 500			přesun na kap. 3612
	Nebyty	odvodnění dvora multitec					rozpočet města	0	0	0	0			
Nebyty Celkem								13 883 770	13 702 270	8 423 861	-5 278 409			
	DPS	Altán do DPS						87 000	87 000	87 000	0			
	DPS	nový výtah			1.7.2017	31.8.2017	rozpočet města	900 000	900 000	900 000	0			
	DPS	TDI při realizaci střechy									0			
3612/77	DPS						rozpočet města	987 000	987 000	987 000	0			
		AUTO					rozpočet města	0	223 175	274 175	51 000			
								0	0	0	0			
4351	Peč.služby						rozpočet města	0	223 175	274 175	51 000			
	Hasiči	studie proveditelnosti					rozpočet města	80 000	80 000	80 000	0			
	Hasiči							0	0	167 000	167 000			
5512	Hasiči	rekonstrukce						0	0	0	0			
Hasiči celkem							rozpočet města	80 000	80 000	247 000	167 000			
3633	Hřbitov	kolumbárium					rozpočet města	70 000	70 000	70 000	0			
	Hřbitov	WC - společná záchod včetně kan. přípojky					rozpočet města	200 000	200 000	200 000	0			
Hřbitov Celkem								270 000	270 000	270 000	0			
	Vseob.pokladna	odněti ze ZPF sběrný dvůr					rozpočet města	20 000	20 000	20 000	0			
	Vseob.pokladna	Koupě pozemků Lesů ČR						0	0	0	0			
6409	Vseob.pokladna	pozemek Třešňovka u rozhledny - Frintová					rozpočet města	42 700	42 700	42 700	0			
Vseob.pokladna celkem								62 700	62 700	62 700	0			
3722-34	Odpad	archeologický průzkum sběrný dvůr - městské muzeum Čelákovice					rozpočet města	10 000	10 000	10 000	0			
	Příroda	studie parku poliklinika					rozpočet města	36 000	36 000	36 000	0			
3750	Příroda	Projektová dokumentace-ing. Štefl					rozpočet města	400 000	480 000	480 000	0			
Příroda celkem								436 000	516 000	516 000	0			
	Koupaliště	PD					rozpočet města	500 000	500 000	1 150 000	650 000			
3412	Koupaliště	posudky a průzkumy					úvěr	19 000 000	10 000 000	1 500 000	-8 500 000			přesun 2018
Koupaliště celkem								19 500 000	10 500 000	2 650 000	-7 850 000			

	ZŠ	zateplení budovy "B"- PD				rozpočet města	398 360	398 360	0	-398 360		
	ZŠ	zateplení budovy "B"				rozpočet města	0	0	0	0		
	ZŠ	monitorovací zpráva, administrace dotace - rozšíření ZŠ				rozpočet města	30 000	30 000	30 000	0		
	ZŠ	Sportoviště u ZŠ- PD				rozpočet města	0	0	0	0		
	ZŠ	Sportoviště u ZŠ-stavba				Dotace	0	0	0	0		
	ZŠ	TESKO-PD				rozpočet města	774 582	774 582	599 132	-175 450		
	ZŠ	TESKO-studie proveditelnosti				rozpočet města	80 000	80 000	80 000	0		
	ZŠ	klimatizace (kotelna)						99 000	99 000	0		
	ZŠ	TESKO-stavba	1.9.2017	1.7.2018		dotace - úvěr	3 422 000	3 522 000	9 097 069	5 575 069		přesun 2018
	ZŠ celkem						4 704 942	4 903 942	9 905 201	5 001 259		
	Č.P 65	PD				rozpočet města	0	0	0	0		
	Č.P 65	Piano					170 000	170 000	170 000	0		
	Č.P 65	monitorovací zprávy				rozpočet města	30 000	30 000	30 000	0		
	Č.P 65	pozastávka				rozpočet města	768 117	768 117	768 117	0		
	Č.P 65	připojení čp. 65 s policíí				rozpočet města	0	0	0	0		
	Č.P 65 celkem						968 117	968 117	968 117	0		
	MŠ Koll	Zpracování PD MŠ Koll.				rozpočet města	0	0	0	0		
	MŠ Koll	studie - tělocvična				rozpočet města	100 000	100 000	0	-100 000		
	MŠ Koll	Zpracování PD MŠ Koll.				rozpočet města	130 000	0	0	0		
	MŠ Koll	stavba	1.7.2017	30.9.2017		úvěr	11 477 934	14 500 000	13 910 000	-590 000		?????
	MŠ Koll celkem						11 707 934	14 600 000	13 910 000	-690 000		
	Jid.ZŠ	PD				rozpočet města	80 000	80 000	80 000	0		
	Jid.ZŠ	stavební práce				úvěr	0	2 420 000	2 420 000	0		??????
	Jid.ZŠ celkem						80 000	2 500 000	2 500 000	0		
	MŠ Cukr	PD - II.etapa				rozpočet města	500 000	605 000	72 600	-532 400		
	MŠ Cukr	Monitorovací zpráva				rozpočet města	30 000	30 000	30 000	0		
	MŠ Cukr celkem						530 000	635 000	102 600	-532 400		
	VO	Zprovoznění lok. K Hájovně II	1.9.2017	30.11.2017		rozpočet města	0	0	0	0		
	VO	Lokalita Horoušanky				rozpočet města	0	0	0	0		
	VO	Realizace - Vypustek, Guth-Jark., Šafař,				rozpočet města	0	0	700 000	700 000		
	VO	Projekt VO Želivského				rozpočet města	350 000	350 000	350 000	0		
	VO	Realizace VO Želivského				rozpočet města	0	0	0	0		
	VO	Realizace VO Pod tratí				rozpočet města	0	0	0	0		
	VO	Doplnění VO Čelakovského				rozpočet města	16 000	16 000	0	-16 000		
	VO	PD Želivského, VO Čelakovského, Opatření k srovnání				rozpočet města	537 500	537 500	537 500	0		
	VO	Efekt, osvětlení přechodu II/				úvěr	3 000 000	3 000 000	2 300 000	-700 000		
	VO	VEREJNÉ Osvětlení v Úvalech				rozpočet města	500 000	500 000	500 000	0		
	VO	VO - výměna v ul. Jiráskova				rozpočet města	500 000	500 000	500 000	0		
	VO celkem						4 403 500	4 403 500	4 387 500	-16 000		
	Silnice	Pontex+poplatek PD					1 593 315	1 593 315	0	-1 593 315		
	Silnice	stavba - I.etapa rekonstrukce komunikace					0	0	0	0		
	Silnice	stavba - II. Etapa rekonstrukce komunikace					0	0	0	0		
	Silnice	chodník podíl II/101 - PD					0	0	0	0		
	Silnice	chodník podíl II/101					0	4 153 235	4 124 315	-28 920		přesun z rekonstrukce níměsti
	Silnice	Průtah III/01214 - 3.úsek - PD					0	0	0	0		
	Silnice	Průtah III/01214 - 3.úsek	Porr a.s.	1.9.2016	30.10.2017	Středočeský kraj	5 822 890	5 822 890	5 565 240	-257 650		
	Silnice	autobusové zastávky-PD				rozpočet města	400 000	400 000	0	-400 000		
	Silnice	autobusové zastávky				rozpočet města	1 700 000	1 700 000	1 238 089	-461 911		
	Silnice	Lávka přes I/12 - PD					60 000	60 000	60 000	0		
	Silnice	Lávka přes I/12					0	0	0	0		
	Silnice	parkoviště a točna autobusů (terminál)-PD				rozpočet města	550 000	550 000	0	-550 000		
	Silnice	parkoviště a točna autobusů (terminál)				rozpočet města	0	0	0	0		
	Silnice	parkoviště u nádraží				rozpočet města	500 000	500 000	0	-500 000		
	Silnice	parkoviště u nádraží				rozpočet města	0	0	0	0		
	Silnice	chodník Jiráskova po hasičárnu -PD				rozpočet města	0	0	0	0		
	Silnice	chodník Jiráskova po hasičárnu				rozpočet města	0	0	0	0		
	Silnice	chodník Diamantová - Horoušanky - PD				rozpočet města	234 396	234 396	0	-234 396		
	Silnice	chodník Diamantová - Horoušanky				rozpočet města	0	0	0	0		
	Silnice	chodník Na Spojce - PD				rozpočet města	95 000	95 000	0	-95 000		
	Silnice	chodník Na Spojce				rozpočet města	540 000	540 000	0	-540 000		
	Silnice	rekonstrukce ulice Barákova - PD				rozpočet města	0	0	0	0		
	Silnice	rekonstrukce ulice Barákova				úvěr	4 530 000	4 530 000	4 530 000	0		
	Silnice	rekonstrukce komunikace Kollárova - PD				rozpočet města	0	0	0	0		
	Silnice	rekonstrukce komunikace Kollárova				rozpočet města	0	0	0	0		
	Silnice	rekonstrukce komunikace Bulharská - PD				rozpočet města	217 516	217 516	217 516	0		
	Silnice	rekonstrukce komunikace Bulharská				rozpočet města	0	0	0	0		
	Silnice	Věcné břemeno Fišer pozemky				rozpočet města	15 000	15 000	0	-15 000		
	Silnice	pozemky pod komunikacemi				rozpočet města	2 000 000	3 000 000	3 000 000	0		
	Silnice	odkup pozemku pro parkoviště u ČD (nádraží)				rozpočet města	1 500 000	1 500 000	1 500 000	0		

Silnice	odnětí z pozemku lesa (lom)					rozpočet města	0	0	0	0			
Silnice	odnětí z pozemku lesa (hřiště)					rozpočet města	0	0	0	0			
Silnice	odnětí z pozemku lesa (komunikace Zálesí)					rozpočet města	0	0	0	0			
Silnice	koncepce DZ nad tratí					rozpočet města	200 000	200 000	200 000	0			
Silnice	parkoviště ZŠ					rozpočet města	0	0	0	0			
Silnice	křižovatka u Billy - PD						0	0	0	0			
Silnice	křižovatka u Billy						150 000	150 000	150 000	0			
Silnice	parkoviště u zdravotního střediska - PD					rozpočet města	0	0	0	0			
Silnice	parkoviště u zdravotního střediska					rozpočet města	0	0	0	0			
Silnice	chodník u MŠ Pražská - PD					rozpočet města	0	0	0	0			
Silnice	chodník u MŠ Pražská					rozpočet města	0	0	0	0			
Silnice	skatepark - PD					rozpočet města	0	0	0	0			
Silnice	skatepark					rozpočet města	0	0	0	0			
Silnice	chodník ulice Dobročovická a I/12-PD					rozpočet města	190 000	190 000	0	-190 000			
Silnice	chodník ulice Dobročovická a I/12					rozpočet města	0	0	0	0			
Silnice	zajištění dopravního opatření - ulice Dobročovická/ I/12 a napojovací pruh- PD					rozpočet města	300 000	300 000	0	-300 000			
Silnice	zajištění dopravního opatření - ulice Dobročovická/ I/12 a napojovací pruh					rozpočet města	0	0	0	0			
Silnice	rekonstrukce komunikace 5.května - PD					rozpočet města	0	0	0	0			
Silnice	rekonstrukce komunikace 5.května					rozpočet města	0	0	0	0			
Silnice	rekonstrukce komunikace Škvorecká - PD					rozpočet města	0	0	0	0			
Silnice	rekonstrukce komunikace Škvorecká					rozpočet města	0	0	0	0			
Silnice	rekonstrukce náměstí - PD					rozpočet města	400 000	400 000	0	-400 000			
Silnice	rekonstrukce náměstí	31.5.2017	30.8.2017			úvěr + dotace	28 457 284	23 336 049	5 666 618	-17 669 431			přesun 2018
Silnice	rekonstrukce III/01214 - 1.úsek - PD					rozpočet města	574 334	574 334	87 120	-487 214			
Silnice	rekonstrukce III/01214 - 1.úsek					Dotace	0	0	0	0			
Silnice	rekonstrukce Úvalák včetně SK - PD					rozpočet města	700 000	700 000	0	-700 000			
Silnice	rekonstrukce Úvalák včetně SK					rozpočet města	0	0	0	0			
Silnice	Lávka u devíti oblouků - PD					rozpočet města	60 000	60 000	60 000	0			
Silnice	Lávka u devíti oblouků					rozpočet města	0	0	0	0			
Silnice	Ortofoto mapa					rozpočet města	203 280	203 280	203 280	0			
Silnice	chodník Bulharská					rozpočet města		968 000	968 000	0			
Silnice celkem							50 993 015	51 993 015	27 570 178	-24 422 837			
3633	Inž.sítě	Přeložky DK ve městě					500 000	500 000	0	-500 000			
	Kanalizace	Dostavba SK - II. etapa Zálesí/Hájovna, Nad Okrájkem, Horova- PD				rozpočet města	98 247	98 247	98 247	0			
	Kanalizace	Dostavba SK - II. etapa Zálesí/Hájovna, Nad Okrájkem, Horova	Porr a.s.	1.4.2017	31.12.2017	úvěr	25 354 000	29 776 629	14 380 318	-15 396 311			přesun 2018
	Kanalizace	projektový manažer				rozpočet města	984 580	984 580	674 580	-310 000			
	Kanalizace	PD-Pod Slovany - PD				rozpočet města	500 000	500 000	500 000	0			
	Kanalizace	PD-Pod Slovany					0	0	0	0			
	Kanalizace	PD-SK Zálesí - PD				rozpočet města	600 000	600 000	600 000	0			
	Kanalizace	PD-SK Zálesí					0	0	0	0			
Kanalizace celkem							27 536 827	31 959 456	16 253 145	-15 706 311			
2310	Vodovod	propojení v Radlické čtvrti- PD				rozpočet města	0	0	0	0			
	Vodovod	propojení v Radlické čtvrti				rozpočet města	0	0	0	0			
Vodovod celkem							0	0	0	0			
3635	Úz.plán	Projektová dokumentace				rozpočet města	810 700	810 700	810 700	0			
	Pošembeří	PD				rozpočet města	0	0	0	0			
3330	Pošembeří	monitorovací zpráva - Hrad Skara a Stonehenge				rozpočet města	60 000	60 000	60 000	0			
Pošembeří celkem							60 000	60 000	60 000	0			
	Park Vinice	Park Úvaly Vinice(Amfiteatr)				Dotace	210 000	210 000	0	-210 000			
	Park Vinice	Úprava PD Park Úvaly od HG Partner				Dotace	25 000	25 000	0	-25 000			
3749/1	Park Vinice	park Úvaly Vinice(Amfiteatr)					235 000	235 000	0	-235 000			
3744	Povodeň	Doplnění hlásičů LVVS v oblasti Hodova a Pražská					30 000	30 000	30 000	0			
	Cyklostezky	cyklostezka - koupaliště PD				rozpočet města	170 000	170 000	0	-170 000			
	Cyklostezky	cyklostezka - koupaliště - stavba				úvěr	0	0	0	0			
	Cyklostezky	cyklostezka II/101				rozpočet města	200 000	200 000	200 000	0			
	Cyklostezky	cyklostezky, Úvaly				rozpočet města	350 000	350 000	0	-350 000			
Cyklostezky celkem							720 000	720 000	200 000	-520 000			
Celkem							145 117 355	147 459 225	96 572 527	-50 886 698			

147 459 225

96 572 527

0

0

Rozpočet na rok 2017

Kapitálové výdaje 2017_ projekty

Odbor	Kap.	Popis projektů	Vyhlašovatel	Zhotovitel	Od	Do	Zdroj financování	Schval. RO č.2	Schval. RO č.3	RO č.4	Rozdíl	Dokončení dne	Udržitelnost-dotace	Poznámka
Investiční výdaje														
	TSÚ	Nákup svozového auta					rozpočet města	2 107 816	2 107 816	2 107 816	0			
	TSÚ	Nákup plošiny+ kontejnery					rozpočet města	840 000	840 000	840 000	0			
	TSÚ	UNC					rozpočet města	570 034	570 034	570 034	0			
	TSÚ	Infraset					rozpočet města	250 000	250 000	250 000	0			
	TSÚ	Traktůrek					rozpočet města	240 000	240 000	240 000	0			
	TSÚ	Mulčovací rameno					rozpočet města	250 000	250 000	250 000	0			
	TSÚ Celkem							4 257 850	4 257 850	4 257 850	0			
5311/1	MP	Dopravní prostředky						800 000	800 000	800 000	0			
	Správa	Dopravní prostředky					rozpočet města	400 000	400 000	407 000	7 000			
	Správa	Programové vybavení						0	0	0	0			
	Správa	Dotace Výzva 28 -spoluúčast					Dotace	1 000 000	1 000 000	638 000	-362 000			
6171	Správa							1 400 000	1 400 000	1 045 000	-355 000			
	Knihovna	Projektová dokumentace					rozpočet města	150 000	150 000	150 000	0			
	Knihovna	Stavba						0	0	0	0			
3314	Knihovna	Projektová dokumentace						150 000	150 000	150 000	0			
	Byty	č.p.105						0	0	0	0			
	Byty	energetický audit						0	36 300	36 300	0			přesun z kap. 3613
	Byty	studie proveditelnosti						0	145 200	145 200	0			přesun z kap. 3613
	Byty	č.p. 75						0	0	0	0			
	Byty	č.p. 181						0	0	0	0			
	Byty	č.p. 1347						0	0	0	0			
	Byty	č.p. 1095 a 1096						0	0	0	0			
	Byty	č.p. 1346						0	0	0	0			
Byty Celkem								0	181 500	181 500	0			
	Nebyty	zateplení multitec-monitorovací zpráva					rozpočet města	17 900	17 900	0	-17 900			
	Nebyty	zateplení čp95- monitorovací zpráva					rozpočet města	30 000	30 000	0	-30 000			
	Nebyty	Rekonstrukce č.p.95			42856	43008	Úvěr				0			
	Nebyty	yměna dispozice					rozpočet města	63 000	63 000	16 000	-47 000			
	Nebyty	přesun měú do čp 95 - stavba					úvěr	9 350 000	9 350 000	4 184 991	-5 165 009			
	Nebyty	č.p. 12 poslední splátka					rozpočet města	4 000 000	4 000 000	4 000 000	0	zaplacen leden 2017		
	Nebyty	studie					rozpočet města	222 870	222 870	222 870	0			
	Nebyty	odvodnění dvora multitec - PD					rozpočet města	200 000	18 500	0	-18 500			přesun na kap. 3612
	Nebyty	odvodnění dvora multitec					rozpočet města	0	0	0	0			
Nebyty Celkem								13 883 770	13 702 270	8 423 861	-5 278 409			
	DPS	Altán do DPS						87 000	87 000	87 000	0			
	DPS	nový výtah			1.7.2017	31.8.2017	rozpočet města	900 000	900 000	900 000	0			
	DPS	TDI při realizaci střechy									0			
3612/77	DPS						rozpočet města	987 000	987 000	987 000	0			
		AUTO					rozpočet města	0	223 175	274 175	51 000			
								0	0	0	0			
4351	Peč.služby						rozpočet města	0	223 175	274 175	51 000			
	Hasiči	studie proveditelnosti					rozpočet města	80 000	80 000	80 000	0			
	Hasiči							0	0	167 000	167 000			
5512	Hasiči	rekonstrukce						0	0	0	0			
Hasiči celkem							rozpočet města	80 000	80 000	247 000	167 000			
3633	Hřbitov	kolumbárium					rozpočet města	70 000	70 000	70 000	0			
	Hřbitov	WC - společná záchod včetně kan. přípojky					rozpočet města	200 000	200 000	200 000	0			
Hřbitov Celkem								270 000	270 000	270 000	0			
	Vseob.pokladna	odněti ze ZPF sběrný dvůr					rozpočet města	20 000	20 000	20 000	0			
	Vseob.pokladna	Koupě pozemků Lesů ČR						0	0	0	0			
6409	Vseob.pokladna	pozemek Třešňovka u rozhledny - Frintová					rozpočet města	42 700	42 700	42 700	0			
Vseob.pokladna celkem								62 700	62 700	62 700	0			
3722-34	Odpad	archeologický průzkum sběrný dvůr - městské muzeum Čelákovice					rozpočet města	10 000	10 000	10 000	0			
	Příroda	studie parku poliklinika					rozpočet města	36 000	36 000	36 000	0			
3750	Příroda	Projektová dokumentace-ing. Štefl					rozpočet města	400 000	480 000	480 000	0			
Příroda celkem								436 000	516 000	516 000	0			
	Koupaliště	PD					rozpočet města	500 000	500 000	1 150 000	650 000			
3412	Koupaliště	posudky a průzkumy					úvěr	19 000 000	10 000 000	1 500 000	-8 500 000			přesun 2018
Koupaliště celkem								19 500 000	10 500 000	2 650 000	-7 850 000			

	ZŠ	zateplení budovy "B"- PD					rozpočet města	398 360	398 360	0	-398 360		
	ZŠ	zateplení budovy "B"					rozpočet města	0	0	0	0		
	ZŠ	monitorovací zpráva, administrace dotace - rozšíření ZŠ					rozpočet města	30 000	30 000	30 000	0		
	ZŠ	Sportoviště u ZŠ- PD					rozpočet města	0	0	0	0		
	ZŠ	Sportoviště u ZŠ-stavba					Dotace	0	0	0	0		
	ZŠ	TESKO-PD					rozpočet města	774 582	774 582	599 132	-175 450		
	ZŠ	TESKO-studie proveditelnosti					rozpočet města	80 000	80 000	80 000	0		
	ZŠ	klimatizace (kotelna)							99 000	99 000	0		
	ZŠ	TESKO-stavba		1.9.2017	1.7.2018		dotace - úvěr	3 422 000	3 522 000	9 097 069	5 575 069		přesun 2018
	ZŠ celkem							4 704 942	4 903 942	9 905 201	5 001 259		
	Č.P 65	PD					rozpočet města	0	0	0	0		
	Č.P 65	Piano						170 000	170 000	170 000	0		
	Č.P 65	monitorovací zprávy					rozpočet města	30 000	30 000	30 000	0		
	Č.P 65	pozastávka					rozpočet města	768 117	768 117	768 117	0		
3114	Č.P 65	připojení čp. 65 s policí					rozpočet města	0	0	0	0		
	Č.P 65 celkem							968 117	968 117	968 117	0		
	MŠ Koll	Zpracování PD MŠ Koll.					rozpočet města	0	0	0	0		
	MŠ Koll	studie - tělocvična					rozpočet města	100 000	100 000	0	-100 000		
	MŠ Koll	Zpracování PD MŠ Koll.					rozpočet města	130 000	0	0	0		
3111-311	MŠ Koll	stavba		1.7.2017	30.9.2017		úvěr	11 477 934	14 500 000	13 910 000	-590 000		?????
	MŠ Koll celkem							11 707 934	14 600 000	13 910 000	-690 000		
	Jid.ZŠ	PD					rozpočet města	80 000	80 000	80 000	0		
3141-310	Jid.ZŠ	stavební práce					úvěr	0	2 420 000	2 420 000	0		??????
	Jid.ZŠ celkem							80 000	2 500 000	2 500 000	0		
	MŠ Cukr	PD - II.etapa					rozpočet města	500 000	605 000	72 600	-532 400		
3111/307	MŠ Cukr	Monitorovací zpráva					rozpočet města	30 000	30 000	30 000	0		
	MŠ Cukr celkem							530 000	635 000	102 600	-532 400		
	VO	Zprovoznění lok. K Hájovně II		1.9.2017	30.11.2017		rozpočet města	0	0	0	0		
	VO	Lokalita Horoušanky					rozpočet města	0	0	0	0		
	VO	Realizace - Vypustek, Guth-Jark., Šafař,					rozpočet města	0	0	700 000	700 000		
	VO	Projekt VO Želivského					rozpočet města	350 000	350 000	350 000	0		
	VO	Realizace VO Želivského					rozpočet města	0	0	0	0		
	VO	Realizace VO Pod tratí					rozpočet města	0	0	0	0		
	VO	Doplnění VO Čelakovského					rozpočet města	16 000	16 000	0	-16 000		
	VO	PD Želivského, VO Čelakovského, Opatření k srovnání					rozpočet města	537 500	537 500	537 500	0		
	VO	Efekt, osvětlení přechodu II/					úvěr	3 000 000	3 000 000	2 300 000	-700 000		
3631	VO	VEREJNÉ Osvětlení v Úvalech					rozpočet města	500 000	500 000	500 000	0		
	VO	VO - výměna v ul. Jiráskova					rozpočet města	500 000	500 000	500 000	0		
	VO celkem							4 403 500	4 403 500	4 387 500	-16 000		
	Silnice	Pontex+poplatek PD						1 593 315	1 593 315	0	-1 593 315		
	Silnice	stavba - I.etapa rekonstrukce komunikace						0	0	0	0		
	Silnice	stavba - II. Etapa rekonstrukce komunikace						0	0	0	0		
	Silnice	chodník podíl II/101 - PD						0	0	0	0		
	Silnice	chodník podíl II/101						0	4 153 235	4 124 315	-28 920		přesun z rekonstrukce níměsti
	Silnice	Průtah III/01214 - 3.úsek - PD						0	0	0	0		
	Silnice	Průtah III/01214 - 3.úsek		Porr a.s.	1.9.2016	30.10.2017	Středočeský kraj	5 822 890	5 822 890	5 565 240	-257 650		
	Silnice	autobusové zastávky-PD					rozpočet města	400 000	400 000	0	-400 000		
	Silnice	autobusové zastávky					rozpočet města	1 700 000	1 700 000	1 238 089	-461 911		
	Silnice	Lávka přes I/12 - PD						60 000	60 000	60 000	0		
	Silnice	Lávka přes I/12						0	0	0	0		
	Silnice	parkoviště a točna autobusů (terminál)-PD					rozpočet města	550 000	550 000	0	-550 000		
	Silnice	parkoviště a točna autobusů (terminál)					rozpočet města	0	0	0	0		
	Silnice	parkoviště u nádraží					rozpočet města	500 000	500 000	0	-500 000		
	Silnice	parkoviště u nádraží					rozpočet města	0	0	0	0		
	Silnice	chodník Jiráskova po hasičárnu -PD					rozpočet města	0	0	0	0		
	Silnice	chodník Jiráskova po hasičárnu					rozpočet města	0	0	0	0		
	Silnice	chodník Diamantová - Horoušanky - PD					rozpočet města	234 396	234 396	0	-234 396		
	Silnice	chodník Diamantová - Horoušanky					rozpočet města	0	0	0	0		
	Silnice	chodník Na Spojce - PD					rozpočet města	95 000	95 000	0	-95 000		
	Silnice	chodník Na Spojce					rozpočet města	540 000	540 000	0	-540 000		
	Silnice	rekonstrukce ulice Barákova - PD					rozpočet města	0	0	0	0		
	Silnice	rekonstrukce ulice Barákova					úvěr	4 530 000	4 530 000	4 530 000	0		
	Silnice	rekonstrukce komunikace Kollárova - PD					rozpočet města	0	0	0	0		
	Silnice	rekonstrukce komunikace Kollárova					rozpočet města	0	0	0	0		
	Silnice	rekonstrukce komunikace Bulharská - PD					rozpočet města	217 516	217 516	217 516	0		
	Silnice	rekonstrukce komunikace Bulharská					rozpočet města	0	0	0	0		
	Silnice	Věcné břemeno Fišer pozemky					rozpočet města	15 000	15 000	0	-15 000		
	Silnice	pozemky pod komunikacemi					rozpočet města	2 000 000	3 000 000	3 000 000	0		
	Silnice	odkup pozemku pro parkoviště u ČD (nádraží)					rozpočet města	1 500 000	1 500 000	1 500 000	0		

Silnice	odnětí z pozemku lesa (lom)				rozpočet města	0	0	0	0				
Silnice	odnětí z pozemku lesa (hřiště)				rozpočet města	0	0	0	0				
Silnice	odnětí z pozemku lesa (komunikace Zálesí)				rozpočet města	0	0	0	0				
Silnice	koncepce DZ nad tratí				rozpočet města	200 000	200 000	200 000	0				
Silnice	parkoviště ZŠ				rozpočet města	0	0	0	0				
Silnice	křižovatka u Billy - PD					0	0	0	0				
Silnice	křižovatka u Billy					150 000	150 000	150 000	0				
Silnice	parkoviště u zdravotního střediska - PD				rozpočet města	0	0	0	0				
Silnice	parkoviště u zdravotního střediska				rozpočet města	0	0	0	0				
Silnice	chodník u MŠ Pražská - PD				rozpočet města	0	0	0	0				
Silnice	chodník u MŠ Pražská				rozpočet města	0	0	0	0				
Silnice	skatepark - PD				rozpočet města	0	0	0	0				
Silnice	skatepark				rozpočet města	0	0	0	0				
Silnice	chodník ulice Dobročovická a I/12-PD				rozpočet města	190 000	190 000	0	-190 000				
Silnice	chodník ulice Dobročovická a I/12				rozpočet města	0	0	0	0				
Silnice	zajištění dopravního opatření - ulice Dobročovická/ I/12 a napojovací pruh- PD				rozpočet města	300 000	300 000	0	-300 000				
Silnice	zajištění dopravního opatření - ulice Dobročovická/ I/12 a napojovací pruh				rozpočet města	0	0	0	0				
Silnice	rekonstrukce komunikace 5.května - PD				rozpočet města	0	0	0	0				
Silnice	rekonstrukce komunikace 5.května				rozpočet města	0	0	0	0				
Silnice	rekonstrukce komunikace Škvorecká - PD				rozpočet města	0	0	0	0				
Silnice	rekonstrukce komunikace Škvorecká				rozpočet města	0	0	0	0				
Silnice	rekonstrukce náměstí - PD				rozpočet města	400 000	400 000	0	-400 000				
Silnice	rekonstrukce náměstí	31.5.2017	30.8.2017	úvěr + dotace	28 457 284	23 336 049	5 666 618	-17 669 431				přesun 2018	
Silnice	rekonstrukce III/01214 - 1.úsek - PD				rozpočet města	574 334	574 334	87 120	-487 214				
Silnice	rekonstrukce III/01214 - 1.úsek				Dotace	0	0	0	0				
Silnice	rekonstrukce Úvalák včetně SK - PD				rozpočet města	700 000	700 000	0	-700 000				
Silnice	rekonstrukce Úvalák včetně SK				rozpočet města	0	0	0	0				
Silnice	Lávka u devíti oblouků - PD				rozpočet města	60 000	60 000	60 000	0				
Silnice	Lávka u devíti oblouků				rozpočet města	0	0	0	0				
Silnice	Ortofoto mapa				rozpočet města	203 280	203 280	203 280	0				
Silnice	chodník Bulharská				rozpočet města		968 000	968 000	0				
Silnice celkem						50 993 015	51 993 015	27 570 178	-24 422 837				
3633	Inž.sítě	Přeložky DK ve městě				500 000	500 000	0	-500 000				
	Kanalizace	Dostavba SK - II. etapa Zálesí/Hájovna, Nad Okrájkem, Horova- PD			rozpočet města	98 247	98 247	98 247	0				
	Kanalizace	Dostavba SK - II. etapa Zálesí/Hájovna, Nad Okrájkem, Horova	Porr a.s.	1.4.2017	31.12.2017	úvěr	25 354 000	29 776 629	14 380 318	-15 396 311		přesun 2018	
	Kanalizace	projektový manažer			rozpočet města	984 580	984 580	674 580	-310 000				
	Kanalizace	PD-Pod Slovany - PD			rozpočet města	500 000	500 000	500 000	0				
	Kanalizace	PD-Pod Slovany				0	0	0	0				
	Kanalizace	PD-SK Zálesí - PD			rozpočet města	600 000	600 000	600 000	0				
	Kanalizace	PD-SK Zálesí				0	0	0	0				
Kanalizace celkem						27 536 827	31 959 456	16 253 145	-15 706 311				
2310	Vodovod	propojení v Radlické čtvrti- PD			rozpočet města	0	0	0	0				
	Vodovod	propojení v Radlické čtvrti			rozpočet města	0	0	0	0				
Vodovod celkem						0	0	0	0				
3635	Úz.plán	Projektová dokumentace			rozpočet města	810 700	810 700	810 700	0				
	Pošembeří	PD			rozpočet města	0	0	0	0				
3330	Pošembeří	monitorovací zpráva - Hrad Skara a Stonehenge			rozpočet města	60 000	60 000	60 000	0				
Pošembeří celkem						60 000	60 000	60 000	0				
	Park Vinice	Park Úvaly Vinice(Amfiteatr)			Dotace	210 000	210 000	0	-210 000				
	Park Vinice	Úprava PD Park Úvaly od HG Partner			Dotace	25 000	25 000	0	-25 000				
3749/1	Park Vinice	park Úvaly Vinice(Amfiteatr)				235 000	235 000	0	-235 000				
3744	Povodeň	Doplnění hlásičů LVVS v oblasti Hodova a Pražská				30 000	30 000	30 000	0				
	Cyklostezky	cyklostezka - koupaliště PD			rozpočet města	170 000	170 000	0	-170 000				
	Cyklostezky	cyklostezka - koupaliště - stavba			úvěr	0	0	0	0				
	Cyklostezky	cyklostezka II/101			rozpočet města	200 000	200 000	200 000	0				
	Cyklostezky	cyklostezky, Úvaly			rozpočet města	350 000	350 000	0	-350 000				
Cyklostezky celkem						720 000	720 000	200 000	-520 000				
Celkem						145 117 355	147 459 225	96 572 527	-50 886 698				

147 459 225

96 572 527

0

0

Rozpočet na rok 2017

Kapitálové výdaje 2017_ projekty

Odbor	Kap.	Popis projektů	Vyhlášovatel	Zhotovitel	Od	Do	Zdroj financování	Schval. RO č.2	Schval. RO č.3	RO č.4	Rozdíl	Dokončení dne	Udržitelnost-dotace	Poznámka
Investiční výdaje														
	TSÚ	Nákup svozového auta					rozpočet města	2 107 816	2 107 816	2 107 816	0			
	TSÚ	Nákup plošiny+ kontejnery					rozpočet města	840 000	840 000	840 000	0			
	TSÚ	UNC					rozpočet města	570 034	570 034	570 034	0			
	TSÚ	Infraset					rozpočet města	250 000	250 000	250 000	0			
	TSÚ	Traktůrek					rozpočet města	240 000	240 000	240 000	0			
	TSÚ	Mulčovací rameno					rozpočet města	250 000	250 000	250 000	0			
	TSÚ Celkem							4 257 850	4 257 850	4 257 850	0			
5311/1	MP	Dopravní prostředky						800 000	800 000	800 000	0			
	Správa	Dopravní prostředky					rozpočet města	400 000	400 000	407 000	7 000			
	Správa	Programové vybavení						0	0	0	0			
	Správa	Dotace Výzva 28 -spoluúčast					Dotace	1 000 000	1 000 000	638 000	-362 000			
6171	Správa							1 400 000	1 400 000	1 045 000	-355 000			
	Knihovna	Projektová dokumentace					rozpočet města	150 000	150 000	150 000	0			
	Knihovna	Stavba						0	0	0	0			
3314	Knihovna	Projektová dokumentace						150 000	150 000	150 000	0			
	Byty	č.p.105						0	0	0	0			
	Byty	energetický audit						0	36 300	36 300	0			přesun z kap. 3613
	Byty	studie proveditelnosti						0	145 200	145 200	0			přesun z kap. 3613
	Byty	č.p. 75						0	0	0	0			
	Byty	č.p. 181						0	0	0	0			
	Byty	č.p. 1347						0	0	0	0			
	Byty	č.p. 1095 a 1096						0	0	0	0			
	Byty	č.p. 1346						0	0	0	0			
	Byty Celkem							0	181 500	181 500	0			
	Nebyty	zateplení multitec-monitorovací zpráva					rozpočet města	17 900	17 900	0	-17 900			
	Nebyty	zateplení čp95- monitorovací zpráva					rozpočet města	30 000	30 000	0	-30 000			
	Nebyty	Rekonstrukce č.p.95			42856	43008	Úvěr				0			
	Nebyty	yměna dispozice					rozpočet města	63 000	63 000	16 000	-47 000			
	Nebyty	přesun měú do čp 95 - stavba					úvěr	9 350 000	9 350 000	4 184 991	-5 165 009			
	Nebyty	č.p. 12 poslední splátka					rozpočet města	4 000 000	4 000 000	4 000 000	0		zapláceno leden 2017	
	Nebyty	studie					rozpočet města	222 870	222 870	222 870	0			
	Nebyty	odvodnění dvora multitec - PD					rozpočet města	200 000	18 500	0	-18 500			přesun na kap. 3612
	Nebyty	odvodnění dvora multitec					rozpočet města	0	0	0	0			
	Nebyty Celkem							13 883 770	13 702 270	8 423 861	-5 278 409			
	DPS	Altán do DPS						87 000	87 000	87 000	0			
	DPS	nový výtah			1.7.2017	31.8.2017	rozpočet města	900 000	900 000	900 000	0			
	DPS	TDI při realizaci střechy									0			
3612/77	DPS						rozpočet města	987 000	987 000	987 000	0			
		AUTO					rozpočet města	0	223 175	274 175	51 000			
								0	0	0	0			
4351	Peč.služby						rozpočet města	0	223 175	274 175	51 000			
	Hasiči	studie proveditelnosti					rozpočet města	80 000	80 000	80 000	0			
	Hasiči									167 000	167 000			
5512	Hasiči	rekonstrukce						0	0	0	0			
	Hasiči celkem						rozpočet města	80 000	80 000	247 000	167 000			
3633	Hřbitov	kolumbárium					rozpočet města	70 000	70 000	70 000	0			
	Hřbitov	WC - společná záchod včetně kan. přípojky					rozpočet města	200 000	200 000	200 000	0			
	Hřbitov Celkem							270 000	270 000	270 000	0			
	Vseob.pokladna	odněti ze ZPF sběrný dvůr					rozpočet města	20 000	20 000	20 000	0			
	Vseob.pokladna	Koupě pozemků Lesů ČR						0	0	0	0			
6409	Vseob.pokladna	pozemek Třešňovka u rozhledny - Frintová					rozpočet města	42 700	42 700	42 700	0			
	Vseob.pokladna celkem							62 700	62 700	62 700	0			
3722-34	Odpad	archeologický průzkum sběrný dvůr - městské muzeum Čelákovice					rozpočet města	10 000	10 000	10 000	0			
	Příroda	studie parku poliklinika					rozpočet města	36 000	36 000	36 000	0			
3750	Příroda	Projektová dokumentace-ing. Štefl					rozpočet města	400 000	480 000	480 000	0			
	Příroda celkem							436 000	516 000	516 000	0			
	Koupaliště	PD					rozpočet města	500 000	500 000	1 150 000	650 000			
3412	Koupaliště	posudky a průzkumy					úvěr	19 000 000	10 000 000	1 500 000	-8 500 000			přesun 2018
	Koupaliště celkem							19 500 000	10 500 000	2 650 000	-7 850 000			

	ZŠ	zateplení budovy "B"- PD				rozpočet města	398 360	398 360	0	-398 360		
	ZŠ	zateplení budovy "B"				rozpočet města	0	0	0	0		
	ZŠ	monitorovací zpráva, administrace dotace - rozšíření ZŠ				rozpočet města	30 000	30 000	30 000	0		
	ZŠ	Sportoviště u ZŠ- PD				rozpočet města	0	0	0	0		
	ZŠ	Sportoviště u ZŠ-stavba				Dotace	0	0	0	0		
	ZŠ	TESKO-PD				rozpočet města	774 582	774 582	599 132	-175 450		
	ZŠ	TESKO-studie proveditelnosti				rozpočet města	80 000	80 000	80 000	0		
	ZŠ	klimatizace (kotelna)						99 000	99 000	0		
	ZŠ	TESKO-stavba	1.9.2017	1.7.2018	dotace - úvěr		3 422 000	3 522 000	9 097 069	5 575 069		přesun 2018
	ZŠ celkem						4 704 942	4 903 942	9 905 201	5 001 259		
	Č.P 65	PD				rozpočet města	0	0	0	0		
	Č.P 65	Piano					170 000	170 000	170 000	0		
	Č.P 65	monitorovací zprávy				rozpočet města	30 000	30 000	30 000	0		
	Č.P 65	pozastávka				rozpočet města	768 117	768 117	768 117	0		
	Č.P 65	připojení čp. 65 s policíí				rozpočet města	0	0	0	0		
	Č.P 65 celkem						968 117	968 117	968 117	0		
	MŠ Koll	Zpracování PD MŠ Koll.				rozpočet města	0	0	0	0		
	MŠ Koll	studie - tělocvična				rozpočet města	100 000	100 000	0	-100 000		
	MŠ Koll	Zpracování PD MŠ Koll.				rozpočet města	130 000	0	0	0		
	MŠ Koll	stavba	1.7.2017	30.9.2017	úvěr		11 477 934	14 500 000	13 910 000	-590 000		?????
	MŠ Koll celkem						11 707 934	14 600 000	13 910 000	-690 000		
	Jid.ZŠ	PD				rozpočet města	80 000	80 000	80 000	0		
	Jid.ZŠ	stavební práce				úvěr	0	2 420 000	2 420 000	0		??????
	Jid.ZŠ celkem						80 000	2 500 000	2 500 000	0		
	MŠ Cukr	PD - II.etapa				rozpočet města	500 000	605 000	72 600	-532 400		
	MŠ Cukr	Monitorovací zpráva				rozpočet města	30 000	30 000	30 000	0		
	MŠ Cukr celkem						530 000	635 000	102 600	-532 400		
	VO	Zprovoznění lok. K Hájovně II	1.9.2017	30.11.2017	rozpočet města	0	0	0	0	0		
	VO	Lokalita Horoušanky				rozpočet města	0	0	0	0		
	VO	Realizace - Vypustek, Guth-Jark., Šafař,				rozpočet města	0	0	700 000	700 000		
	VO	Projekt VO Želivského				rozpočet města	350 000	350 000	350 000	0		
	VO	Realizace VO Želivského				rozpočet města	0	0	0	0		
	VO	Realizace VO Pod tratí				rozpočet města	0	0	0	0		
	VO	Doplnění VO Čelakovského				rozpočet města	16 000	16 000	0	-16 000		
	VO	PD Želivského, VO Čelakovského, Opatření k srovnání				rozpočet města	537 500	537 500	537 500	0		
	VO	Efekt, osvětlení přechodu II/				úvěr	3 000 000	3 000 000	2 300 000	-700 000		
	VO	VEREJNÉ Osvětlení v Úvalech				úvěr	3 000 000	3 000 000	2 300 000	-700 000		
	VO	VO - výměna v ul. Jiráskova				rozpočet města	500 000	500 000	500 000	0		
	VO celkem						4 403 500	4 403 500	4 387 500	-16 000		
	Silnice	Pontex+poplatek PD					1 593 315	1 593 315	0	-1 593 315		
	Silnice	stavba - I.etapa rekonstrukce komunikace					0	0	0	0		
	Silnice	stavba - II. Etapa rekonstrukce komunikace					0	0	0	0		
	Silnice	chodník podíl II/101 - PD					0	0	0	0		
	Silnice	chodník podíl II/101					0	4 153 235	4 124 315	-28 920		přesun z rekonstrukce níměsti
	Silnice	Průtah III/01214 - 3.úsek - PD					0	0	0	0		
	Silnice	Průtah III/01214 - 3.úsek	Porr a.s.	1.9.2016	30.10.2017	Středočeský kraj	5 822 890	5 822 890	5 565 240	-257 650		
	Silnice	autobusové zastávky-PD				rozpočet města	400 000	400 000	0	-400 000		
	Silnice	autobusové zastávky				rozpočet města	1 700 000	1 700 000	1 238 089	-461 911		
	Silnice	Lávka přes I/12 - PD					60 000	60 000	60 000	0		
	Silnice	Lávka přes I/12					0	0	0	0		
	Silnice	parkoviště a točna autobusů (terminál)-PD				rozpočet města	550 000	550 000	0	-550 000		
	Silnice	parkoviště a točna autobusů (terminál)				rozpočet města	0	0	0	0		
	Silnice	parkoviště u nádraží				rozpočet města	500 000	500 000	0	-500 000		
	Silnice	parkoviště u nádraží				rozpočet města	0	0	0	0		
	Silnice	chodník Jiráskova po hasičárnu -PD				rozpočet města	0	0	0	0		
	Silnice	chodník Jiráskova po hasičárnu				rozpočet města	0	0	0	0		
	Silnice	chodník Diamantová - Horoušanky - PD				rozpočet města	234 396	234 396	0	-234 396		
	Silnice	chodník Diamantová - Horoušanky				rozpočet města	0	0	0	0		
	Silnice	chodník Na Spojce - PD				rozpočet města	95 000	95 000	0	-95 000		
	Silnice	chodník Na Spojce				rozpočet města	540 000	540 000	0	-540 000		
	Silnice	rekonstrukce ulice Barákova - PD				rozpočet města	0	0	0	0		
	Silnice	rekonstrukce ulice Barákova				úvěr	4 530 000	4 530 000	4 530 000	0		
	Silnice	rekonstrukce komunikace Kollárova - PD				rozpočet města	0	0	0	0		
	Silnice	rekonstrukce komunikace Kollárova				rozpočet města	0	0	0	0		
	Silnice	rekonstrukce komunikace Bulharská - PD				rozpočet města	217 516	217 516	217 516	0		
	Silnice	rekonstrukce komunikace Bulharská				rozpočet města	0	0	0	0		
	Silnice	Věčné břemeno Fišer pozemky				rozpočet města	15 000	15 000	0	-15 000		
	Silnice	pozemky pod komunikacemi				rozpočet města	2 000 000	3 000 000	3 000 000	0		
	Silnice	odkup pozemku pro parkoviště u ČD (nádraží)				rozpočet města	1 500 000	1 500 000	1 500 000	0		

Silnice	odnětí z pozemku lesa (lom)					rozpočet města	0	0	0	0			
Silnice	odnětí z pozemku lesa (hřiště)					rozpočet města	0	0	0	0			
Silnice	odnětí z pozemku lesa (komunikace Zálesí)					rozpočet města	0	0	0	0			
Silnice	koncepce DZ nad tratí					rozpočet města	200 000	200 000	200 000	0			
Silnice	parkoviště ZŠ					rozpočet města	0	0	0	0			
Silnice	křižovatka u Billy - PD						0	0	0	0			
Silnice	křižovatka u Billy						150 000	150 000	150 000	0			
Silnice	parkoviště u zdravotního střediska - PD					rozpočet města	0	0	0	0			
Silnice	parkoviště u zdravotního střediska					rozpočet města	0	0	0	0			
Silnice	chodník u MŠ Pražská - PD					rozpočet města	0	0	0	0			
Silnice	chodník u MŠ Pražská					rozpočet města	0	0	0	0			
Silnice	skatepark - PD					rozpočet města	0	0	0	0			
Silnice	skatepark					rozpočet města	0	0	0	0			
Silnice	chodník ulice Dobročovická a I/12-PD					rozpočet města	190 000	190 000	0	-190 000			
Silnice	chodník ulice Dobročovická a I/12					rozpočet města	0	0	0	0			
Silnice	zajištění dopravního opatření - ulice Dobročovická/ I/12 a napojovací pruh- PD					rozpočet města	300 000	300 000	0	-300 000			
Silnice	zajištění dopravního opatření - ulice Dobročovická/ I/12 a napojovací pruh					rozpočet města	0	0	0	0			
Silnice	rekonstrukce komunikace 5.května - PD					rozpočet města	0	0	0	0			
Silnice	rekonstrukce komunikace 5.května					rozpočet města	0	0	0	0			
Silnice	rekonstrukce komunikace Škvorecká - PD					rozpočet města	0	0	0	0			
Silnice	rekonstrukce komunikace Škvorecká					rozpočet města	0	0	0	0			
Silnice	rekonstrukce náměstí - PD					rozpočet města	400 000	400 000	0	-400 000			
Silnice	rekonstrukce náměstí	31.5.2017	30.8.2017			úvěr + dotace	28 457 284	23 336 049	5 666 618	-17 669 431			přesun 2018
Silnice	rekonstrukce III/01214 - 1.úsek - PD					rozpočet města	574 334	574 334	87 120	-487 214			
Silnice	rekonstrukce III/01214 - 1.úsek					Dotace	0	0	0	0			
Silnice	rekonstrukce Úvalák včetně SK - PD					rozpočet města	700 000	700 000	0	-700 000			
Silnice	rekonstrukce Úvalák včetně SK					rozpočet města	0	0	0	0			
Silnice	Lávka u devíti oblouků - PD					rozpočet města	60 000	60 000	60 000	0			
Silnice	Lávka u devíti oblouků					rozpočet města	0	0	0	0			
Silnice	Ortofoto mapa					rozpočet města	203 280	203 280	203 280	0			
Silnice	chodník Bulharská					rozpočet města		968 000	968 000	0			
Silnice celkem							50 993 015	51 993 015	27 570 178	-24 422 837			
3633	Inž.sítě	Přeložky DK ve městě					500 000	500 000	0	-500 000			
	Kanalizace	Dostavba SK - II. etapa Zálesí/Hájovna, Nad Okrájkem, Horova- PD				rozpočet města	98 247	98 247	98 247	0			
	Kanalizace	Dostavba SK - II. etapa Zálesí/Hájovna, Nad Okrájkem, Horova	Porr a.s.	1.4.2017	31.12.2017	úvěr	25 354 000	29 776 629	14 380 318	-15 396 311			přesun 2018
	Kanalizace	projektový manažer				rozpočet města	984 580	984 580	674 580	-310 000			
	Kanalizace	PD-Pod Slovany - PD				rozpočet města	500 000	500 000	500 000	0			
	Kanalizace	PD-Pod Slovany					0	0	0	0			
	Kanalizace	PD-SK Zálesí - PD				rozpočet města	600 000	600 000	600 000	0			
	Kanalizace	PD-SK Zálesí					0	0	0	0			
Kanalizace celkem							27 536 827	31 959 456	16 253 145	-15 706 311			
2310	Vodovod	propojení v Radlické čtvrti- PD				rozpočet města	0	0	0	0			
	Vodovod	propojení v Radlické čtvrti				rozpočet města	0	0	0	0			
Vodovod celkem							0	0	0	0			
3635	Úz.plán	Projektová dokumentace				rozpočet města	810 700	810 700	810 700	0			
	Pošembeří	PD				rozpočet města	0	0	0	0			
3330	Pošembeří	monitorovací zpráva - Hrad Skara a Stonehenge				rozpočet města	60 000	60 000	60 000	0			
Pošembeří celkem							60 000	60 000	60 000	0			
	Park Vinice	Park Úvaly Vinice(Amfiteatr)				Dotace	210 000	210 000	0	-210 000			
	Park Vinice	Úprava PD Park Úvaly od HG Partner				Dotace	25 000	25 000	0	-25 000			
3749/1	Park Vinice	park Úvaly Vinice(Amfiteatr)					235 000	235 000	0	-235 000			
3744	Povodeň	Doplnění hlásičů LVVS v oblasti Hodova a Pražská					30 000	30 000	30 000	0			
	Cyklostezky	cyklostezka - koupaliště PD				rozpočet města	170 000	170 000	0	-170 000			
	Cyklostezky	cyklostezka - koupaliště - stavba				úvěr	0	0	0	0			
	Cyklostezky	cyklostezka II/101				rozpočet města	200 000	200 000	200 000	0			
	Cyklostezky	cyklostezky, Úvaly				rozpočet města	350 000	350 000	0	-350 000			
Cyklostezky celkem							720 000	720 000	200 000	-520 000			
Celkem							145 117 355	147 459 225	96 572 527	-50 886 698			

147 459 225

96 572 527

0

0

Rozpočet na rok 2017

Kapitálové výdaje 2017_ projekty

Odbor	Kap.	Popis projektů	Vyhlašovatel	Zhotovitel	Od	Do	Zdroj financování	Schval. RO č.2	Schval. RO č.3	RO č.4	Rozdíl	Dokončení dne	Udržitelnost-dotace	Poznámka
Investiční výdaje														
	TSÚ	Nákup svozového auta					rozpočet města	2 107 816	2 107 816	2 107 816	0			
	TSÚ	Nákup plošiny+ kontejnery					rozpočet města	840 000	840 000	840 000	0			
	TSÚ	UNC					rozpočet města	570 034	570 034	570 034	0			
	TSÚ	Infraset					rozpočet města	250 000	250 000	250 000	0			
	TSÚ	Traktůrek					rozpočet města	240 000	240 000	240 000	0			
	TSÚ	Mulčovací rameno					rozpočet města	250 000	250 000	250 000	0			
	TSÚ Celkem							4 257 850	4 257 850	4 257 850	0			
5311/1	MP	Dopravní prostředky						800 000	800 000	800 000	0			
	Správa	Dopravní prostředky					rozpočet města	400 000	400 000	407 000	7 000			
	Správa	Programové vybavení						0	0	0	0			
	Správa	Dotace Výzva 28 -spoluúčast					Dotace	1 000 000	1 000 000	638 000	-362 000			
6171	Správa							1 400 000	1 400 000	1 045 000	-355 000			
	Knihovna	Projektová dokumentace					rozpočet města	150 000	150 000	150 000	0			
	Knihovna	Stavba						0	0	0	0			
3314	Knihovna	Projektová dokumentace						150 000	150 000	150 000	0			
	Byty	č.p.105						0	0	0	0			
	Byty	energetický audit						0	36 300	36 300	0			přesun z kap. 3613
	Byty	studie proveditelnosti						0	145 200	145 200	0			přesun z kap. 3613
	Byty	č.p. 75						0	0	0	0			
	Byty	č.p. 181						0	0	0	0			
	Byty	č.p. 1347						0	0	0	0			
	Byty	č.p. 1095 a 1096						0	0	0	0			
	Byty	č.p. 1346						0	0	0	0			
Byty Celkem								0	181 500	181 500	0			
	Nebyty	zateplení multitec-monitorovací zpráva					rozpočet města	17 900	17 900	0	-17 900			
	Nebyty	zateplení čp95- monitorovací zpráva					rozpočet města	30 000	30 000	0	-30 000			
	Nebyty	Rekonstrukce č.p.95			42856	43008	Úvěr				0			
	Nebyty	yměna dispozice					rozpočet města	63 000	63 000	16 000	-47 000			
	Nebyty	přesun měů do čp 95 - stavba					úvěr	9 350 000	9 350 000	4 184 991	-5 165 009			
	Nebyty	č.p. 12 poslední splátka					rozpočet města	4 000 000	4 000 000	4 000 000	0		zapláceno leden 2017	
	Nebyty	studie					rozpočet města	222 870	222 870	222 870	0			
	Nebyty	odvodnění dvora multitec - PD					rozpočet města	200 000	18 500	0	-18 500			přesun na kap. 3612
	Nebyty	odvodnění dvora multitec					rozpočet města	0	0	0	0			
Nebyty Celkem								13 883 770	13 702 270	8 423 861	-5 278 409			
	DPS	Altán do DPS						87 000	87 000	87 000	0			
	DPS	nový výtah			1.7.2017	31.8.2017	rozpočet města	900 000	900 000	900 000	0			
	DPS	TDI při realizaci střechy									0			
3612/77	DPS						rozpočet města	987 000	987 000	987 000	0			
		AUTO					rozpočet města	0	223 175	274 175	51 000			
								0	0	0	0			
4351	Peč.služby						rozpočet města	0	223 175	274 175	51 000			
	Hasiči	studie proveditelnosti					rozpočet města	80 000	80 000	80 000	0			
	Hasiči							0	0	167 000	167 000			
5512	Hasiči	rekonstrukce						0	0	0	0			
Hasiči celkem							rozpočet města	80 000	80 000	247 000	167 000			
3633	Hřbitov	kolumbárium					rozpočet města	70 000	70 000	70 000	0			
	Hřbitov	WC - společná záchod včetně kan. přípojky					rozpočet města	200 000	200 000	200 000	0			
Hřbitov Celkem								270 000	270 000	270 000	0			
	Vseob.pokladna	odněti ze ZPF sběrný dvůr					rozpočet města	20 000	20 000	20 000	0			
	Vseob.pokladna	Koupě pozemků Lesů ČR						0	0	0	0			
6409	Vseob.pokladna	pozemek Třešňovka u rozhledny - Frintová					rozpočet města	42 700	42 700	42 700	0			
Vseob.pokladna celkem								62 700	62 700	62 700	0			
3722-34	Odpad	archeologický průzkum sběrný dvůr - městské muzeum Čelákovice					rozpočet města	10 000	10 000	10 000	0			
	Příroda	studie parku poliklinika					rozpočet města	36 000	36 000	36 000	0			
3750	Příroda	Projektová dokumentace-ing. Štefl					rozpočet města	400 000	480 000	480 000	0			
Příroda celkem								436 000	516 000	516 000	0			
	Koupaliště	PD					rozpočet města	500 000	500 000	1 150 000	650 000			
3412	Koupaliště	posudky a průzkumy					úvěr	19 000 000	10 000 000	1 500 000	-8 500 000			přesun 2018
Koupaliště celkem								19 500 000	10 500 000	2 650 000	-7 850 000			

	ZŠ	zateplení budovy "B"- PD				rozpočet města	398 360	398 360	0	-398 360		
	ZŠ	zateplení budovy "B"				rozpočet města	0	0	0	0		
	ZŠ	monitorovací zpráva, administrace dotace - rozšíření ZŠ				rozpočet města	30 000	30 000	30 000	0		
	ZŠ	Sportoviště u ZŠ- PD				rozpočet města	0	0	0	0		
	ZŠ	Sportoviště u ZŠ-stavba				Dotace	0	0	0	0		
	ZŠ	TESKO-PD				rozpočet města	774 582	774 582	599 132	-175 450		
	ZŠ	TESKO-studie proveditelnosti				rozpočet města	80 000	80 000	80 000	0		
	ZŠ	klimatizace (kotelna)						99 000	99 000	0		
	ZŠ	TESKO-stavba	1.9.2017	1.7.2018		dotace - úvěr	3 422 000	3 522 000	9 097 069	5 575 069		přesun 2018
	ZŠ celkem						4 704 942	4 903 942	9 905 201	5 001 259		
	Č.P 65	PD				rozpočet města	0	0	0	0		
	Č.P 65	Piano					170 000	170 000	170 000	0		
	Č.P 65	monitorovací zprávy				rozpočet města	30 000	30 000	30 000	0		
	Č.P 65	pozastávka				rozpočet města	768 117	768 117	768 117	0		
	Č.P 65	připojení čp. 65 s policí				rozpočet města	0	0	0	0		
	Č.P 65 celkem						968 117	968 117	968 117	0		
	MŠ Koll	Zpracování PD MŠ Koll.				rozpočet města	0	0	0	0		
	MŠ Koll	studie - tělocvična				rozpočet města	100 000	100 000	0	-100 000		
	MŠ Koll	Zpracování PD MŠ Koll.				rozpočet města	130 000	0	0	0		
	MŠ Koll	stavba	1.7.2017	30.9.2017		úvěr	11 477 934	14 500 000	13 910 000	-590 000		?????
	MŠ Koll celkem						11 707 934	14 600 000	13 910 000	-690 000		
	Jid.ZŠ	PD				rozpočet města	80 000	80 000	80 000	0		
	Jid.ZŠ	stavební práce				úvěr	0	2 420 000	2 420 000	0		??????
	Jid.ZŠ celkem						80 000	2 500 000	2 500 000	0		
	MŠ Cukr	PD - II.etapa				rozpočet města	500 000	605 000	72 600	-532 400		
	MŠ Cukr	Monitorovací zpráva				rozpočet města	30 000	30 000	30 000	0		
	MŠ Cukr celkem						530 000	635 000	102 600	-532 400		
	VO	Zprovoznění lok. K Hájovně II	1.9.2017	30.11.2017		rozpočet města	0	0	0	0		
	VO	Lokalita Horoušanky				rozpočet města	0	0	0	0		
	VO	Realizace - Vypustek, Guth-Jark., Šafař,				rozpočet města	0	0	700 000	700 000		
	VO	Projekt VO Želivského				rozpočet města	350 000	350 000	350 000	0		
	VO	Realizace VO Želivského				rozpočet města	0	0	0	0		
	VO	Realizace VO Pod tratí				rozpočet města	0	0	0	0		
	VO	Doplnění VO Čelakovského				rozpočet města	16 000	16 000	0	-16 000		
	VO	PD Želivského, VO Čelakovského, Opatření k srovnání				rozpočet města	537 500	537 500	537 500	0		
	VO	Efekt, osvětlení přechodu II/				úvěr	3 000 000	3 000 000	2 300 000	-700 000		
	VO	VEREJNÉ Osvětlení v Úvalech				úvěr	3 000 000	3 000 000	2 300 000	-700 000		
	VO	VO - výměna v ul. Jiráskova				rozpočet města	500 000	500 000	500 000	0		
	VO celkem						4 403 500	4 403 500	4 387 500	-16 000		
	Silnice	Pontex+poplatek PD					1 593 315	1 593 315	0	-1 593 315		
	Silnice	stavba - I.etapa rekonstrukce komunikace					0	0	0	0		
	Silnice	stavba - II. Etapa rekonstrukce komunikace					0	0	0	0		
	Silnice	chodník podíl II/101 - PD					0	0	0	0		
	Silnice	chodník podíl II/101					0	4 153 235	4 124 315	-28 920		přesun z rekonstrukce níměsti
	Silnice	Průtah III/01214 - 3.úsek - PD					0	0	0	0		
	Silnice	Průtah III/01214 - 3.úsek	Porr a.s.	1.9.2016	30.10.2017	Středočeský kraj	5 822 890	5 822 890	5 565 240	-257 650		
	Silnice	autobusové zastávky-PD				rozpočet města	400 000	400 000	0	-400 000		
	Silnice	autobusové zastávky				rozpočet města	1 700 000	1 700 000	1 238 089	-461 911		
	Silnice	Lávka přes I/12 - PD					60 000	60 000	60 000	0		
	Silnice	Lávka přes I/12					0	0	0	0		
	Silnice	parkoviště a točna autobusů (terminál)-PD				rozpočet města	550 000	550 000	0	-550 000		
	Silnice	parkoviště a točna autobusů (terminál)				rozpočet města	0	0	0	0		
	Silnice	parkoviště u nádraží				rozpočet města	500 000	500 000	0	-500 000		
	Silnice	parkoviště u nádraží				rozpočet města	0	0	0	0		
	Silnice	chodník Jiráskova po hasičárnu -PD				rozpočet města	0	0	0	0		
	Silnice	chodník Jiráskova po hasičárnu				rozpočet města	0	0	0	0		
	Silnice	chodník Diamantová - Horoušanky - PD				rozpočet města	234 396	234 396	0	-234 396		
	Silnice	chodník Diamantová - Horoušanky				rozpočet města	0	0	0	0		
	Silnice	chodník Na Spojce - PD				rozpočet města	95 000	95 000	0	-95 000		
	Silnice	chodník Na Spojce				rozpočet města	540 000	540 000	0	-540 000		
	Silnice	rekonstrukce ulice Barákova - PD				rozpočet města	0	0	0	0		
	Silnice	rekonstrukce ulice Barákova				úvěr	4 530 000	4 530 000	4 530 000	0		
	Silnice	rekonstrukce komunikace Kollárova - PD				rozpočet města	0	0	0	0		
	Silnice	rekonstrukce komunikace Kollárova				rozpočet města	0	0	0	0		
	Silnice	rekonstrukce komunikace Bulharská - PD				rozpočet města	217 516	217 516	217 516	0		
	Silnice	rekonstrukce komunikace Bulharská				rozpočet města	0	0	0	0		
	Silnice	Věcné břemeno Fišer pozemky				rozpočet města	15 000	15 000	0	-15 000		
	Silnice	pozemky pod komunikacemi				rozpočet města	2 000 000	3 000 000	3 000 000	0		
	Silnice	odkup pozemku pro parkoviště u ČD (nádraží)				rozpočet města	1 500 000	1 500 000	1 500 000	0		

Silnice	odnětí z pozemku lesa (lom)					rozpočet města	0	0	0	0			
Silnice	odnětí z pozemku lesa (hřiště)					rozpočet města	0	0	0	0			
Silnice	odnětí z pozemku lesa (komunikace Zálesí)					rozpočet města	0	0	0	0			
Silnice	koncepce DZ nad tratí					rozpočet města	200 000	200 000	200 000	0			
Silnice	parkoviště ZŠ					rozpočet města	0	0	0	0			
Silnice	křižovatka u Billy - PD						0	0	0	0			
Silnice	křižovatka u Billy						150 000	150 000	150 000	0			
Silnice	parkoviště u zdravotního střediska - PD					rozpočet města	0	0	0	0			
Silnice	parkoviště u zdravotního střediska					rozpočet města	0	0	0	0			
Silnice	chodník u MŠ Pražská - PD					rozpočet města	0	0	0	0			
Silnice	chodník u MŠ Pražská					rozpočet města	0	0	0	0			
Silnice	skatepark - PD					rozpočet města	0	0	0	0			
Silnice	skatepark					rozpočet města	0	0	0	0			
Silnice	chodník ulice Dobročovická a I/12-PD					rozpočet města	190 000	190 000	0	-190 000			
Silnice	chodník ulice Dobročovická a I/12					rozpočet města	0	0	0	0			
Silnice	zajištění dopravního opatření - ulice Dobročovická/ I/12 a napojovací pruh- PD					rozpočet města	300 000	300 000	0	-300 000			
Silnice	zajištění dopravního opatření - ulice Dobročovická/ I/12 a napojovací pruh					rozpočet města	0	0	0	0			
Silnice	rekonstrukce komunikace 5.května - PD					rozpočet města	0	0	0	0			
Silnice	rekonstrukce komunikace 5.května					rozpočet města	0	0	0	0			
Silnice	rekonstrukce komunikace Škvorecká - PD					rozpočet města	0	0	0	0			
Silnice	rekonstrukce komunikace Škvorecká					rozpočet města	0	0	0	0			
Silnice	rekonstrukce náměstí - PD					rozpočet města	400 000	400 000	0	-400 000			
Silnice	rekonstrukce náměstí	31.5.2017	30.8.2017			úvěr + dotace	28 457 284	23 336 049	5 666 618	-17 669 431			přesun 2018
Silnice	rekonstrukce III/01214 - 1.úsek - PD					rozpočet města	574 334	574 334	87 120	-487 214			
Silnice	rekonstrukce III/01214 - 1.úsek					Dotace	0	0	0	0			
Silnice	rekonstrukce Úvalák včetně SK - PD					rozpočet města	700 000	700 000	0	-700 000			
Silnice	rekonstrukce Úvalák včetně SK					rozpočet města	0	0	0	0			
Silnice	Lávka u devíti oblouků - PD					rozpočet města	60 000	60 000	60 000	0			
Silnice	Lávka u devíti oblouků					rozpočet města	0	0	0	0			
Silnice	Ortofoto mapa					rozpočet města	203 280	203 280	203 280	0			
Silnice	chodník Bulharská					rozpočet města		968 000	968 000	0			
Silnice celkem							50 993 015	51 993 015	27 570 178	-24 422 837			
3633	Inž.sítě	Přeložky DK ve městě					500 000	500 000	0	-500 000			
	Kanalizace	Dostavba SK - II. etapa Zálesí/Hájovna, Nad Okrájkem, Horova- PD				rozpočet města	98 247	98 247	98 247	0			
	Kanalizace	Dostavba SK - II. etapa Zálesí/Hájovna, Nad Okrájkem, Horova	Porr a.s.	1.4.2017	31.12.2017	úvěr	25 354 000	29 776 629	14 380 318	-15 396 311			přesun 2018
	Kanalizace	projektový manažer				rozpočet města	984 580	984 580	674 580	-310 000			
	Kanalizace	PD-Pod Slovany - PD				rozpočet města	500 000	500 000	500 000	0			
	Kanalizace	PD-Pod Slovany					0	0	0	0			
	Kanalizace	PD-SK Zálesí - PD				rozpočet města	600 000	600 000	600 000	0			
	Kanalizace	PD-SK Zálesí					0	0	0	0			
Kanalizace celkem							27 536 827	31 959 456	16 253 145	-15 706 311			
2310	Vodovod	propojení v Radlické čtvrti- PD				rozpočet města	0	0	0	0			
	Vodovod	propojení v Radlické čtvrti				rozpočet města	0	0	0	0			
Vodovod celkem							0	0	0	0			
3635	Úz.plán	Projektová dokumentace				rozpočet města	810 700	810 700	810 700	0			
	Pošembeří	PD				rozpočet města	0	0	0	0			
3330	Pošembeří	monitorovací zpráva - Hrad Skara a Stonehenge				rozpočet města	60 000	60 000	60 000	0			
Pošembeří celkem							60 000	60 000	60 000	0			
	Park Vinice	Park Úvaly Vinice(Amfiteatr)				Dotace	210 000	210 000	0	-210 000			
	Park Vinice	Úprava PD Park Úvaly od HG Partner				Dotace	25 000	25 000	0	-25 000			
3749/1	Park Vinice	park Úvaly Vinice(Amfiteatr)					235 000	235 000	0	-235 000			
3744	Povodeň	Doplnění hlásičů LVVS v oblasti Hodova a Pražská					30 000	30 000	30 000	0			
	Cyklostezky	cyklostezka - koupaliště PD				rozpočet města	170 000	170 000	0	-170 000			
	Cyklostezky	cyklostezka - koupaliště - stavba				úvěr	0	0	0	0			
	Cyklostezky	cyklostezka II/101				rozpočet města	200 000	200 000	200 000	0			
	Cyklostezky	cyklostezky, Úvaly				rozpočet města	350 000	350 000	0	-350 000			
Cyklostezky celkem							720 000	720 000	200 000	-520 000			
Celkem							145 117 355	147 459 225	96 572 527	-50 886 698			

147 459 225

96 572 527

0

0

3412	5171	údržba hřišť, doplňování písku, kačírku, opravy, nátěry	150 000	150 000	150 000	150 000	150 000	0
		nový herní prvek	160 000	160 000	160 000	160 000	0	-160 000
3412	5171	drobné přípravné práce	100 000	100 000	100 000	100 000	100 000	0
3412	5171	koupaliště	410 000	410 000	410 000	410 000	250 000	-160 000
3113	5171	drobné opravy - sociálek, čištění potrubí	50 000	50 000	50 000	50 000	50 000	0
3113	5171	odstranění závad dle revizí	150 000	150 000	150 000	150 000	150 000	0
		ZŠ celkem	200 000	200 000	200 000	200 000	200 000	0
3114	5171	Výměna podlahy ve VV položení linolea, výměna obkladů WC, oprava dlažby na chodbě, položení kobere na podiu, výměna plovoučky.tan.sál	300 000	300 000	300 000	300 000	50 000	-250 000
3114	5171	Oprava obkladů WC, oprava dlažby	20 000	20 000	20 000	20 000	20 000	0
		MDDM celkem	320 000	320 000	320 000	320 000	70 000	-250 000
3111-311	5171	výměna podlahové krytiny, modernizace umývacích center	200 000	200 000	200 000	200 000	0	-200 000
3111-311	5171	modernizace osvětlení ve 4 třídách	50 000	50 000	50 000	50 000	0	-50 000
3111-311	5171	oprava terénu dvora	0	0	0	0	420 000	420 000
3111-311	5171	plot	100 000	100 000	100 000	100 000	0	-100 000
3111-311	5171	drobné opravy	20 000	20 000	20 000	20 000	40 000	20 000
3111-311	5171							0
		MŠ Koll. celkem	370 000	370 000	370 000	370 000	460 000	90 000
3111-303	5171	údržba areálu, kácení keřů...	30 000	30 000	30 000	30 000	30 000	0
3111-303	5171	plocha pro stojany na kola	5 000	5 000	5 000	5 000	5 000	0
		MŠ Prk celkem	35 000	35 000	35 000	35 000	35 000	0
3111-306	5171	pravidelné nátěry prken,teras	150 000	150 000	150 000	150 000	150 000	0
3111-306	5171	drobné opravy, údržba	20 000	20 000	20 000	20 000	20 000	0
3111-306	5171	opravy mimo záruky	20 000	20 000	20 000	20 000	20 000	0
3111-307	5172	Osvětlení branky		20 000	20 000	20 000	20 000	0
		MŠ Čuk. celkem	190 000	210 000	210 000	210 000	210 000	0
3141-309	5171	vzduchotechnika - servis	20 000	150 000	150 000	50 000	50 000	0
3141-309	5171	běžné opravy, údržba, čištění střechy	80 000	100 000	100 000	100 000	100 000	0
		Jid. ZŠ celkem	100 000	250 000	250 000	150 000	150 000	0
3141-308	5171	opravy	20 000	20 000	20 000	20 000	20 000	0
3141-308	5171			0	0	0	0	0
		Jid. MŠ celkem	20 000	20 000	20 000	20 000	20 000	0
3631	5171	Obnova veřejného osvětlení	250 000	250 000	250 000	250 000	250 000	0
3631	5171	Obnova lamp ul. Hájkova	100 000	100 000	100 000	100 000	0	-100 000
		Hlásiče - rozhlas	50 000	50 000	50 000	50 000	50 000	0
3631	5171	menší opravy zařízení	70 000	70 000	70 000	70 000	70 000	0
		VO	470 000	470 000	470 000	470 000	370 000	-100 000
2212	5171	opravy silnice - výtluky	525 000	525 000	525 000	525 000	100 000	-425 000

2212	5171	opravy silnice po i před zimou	500 000	500 000	500 000	500 000	500 000	0
2212	5171	Ul. Šafaříkova-podkladní vrstvy	500 000	500 000	500 000	500 000	0	-500 000
2212	5171	Sekání krajinic	500 000	500 000	500 000	500 000	0	-500 000
2212	5171	Křižková		15 151	15 151	15 151	15 151	0
2212	5171	Oprava silnic U Kaberny, U Výmoly, U Starého koupadla, Kladská, Lužická, Rumunská...	3 700 000	3 700 000	3 700 000	3 700 000	3 700 000	0
2212	5171	Oprava komunikací - dle seznamu zásobníku projektů	1 000 000	1 000 000	1 000 000	1 000 000	7 000 000	6 000 000
2212	5171	dláždění chodníků - přípravné materiály	100 000	452 070	452 070	452 070	452 070	0
2212	5171	parkoviště pliklinika		99 000	99 000	99 000	99 000	0
2212	5171	Dláždění chodníků - přípravné materiály Wolkerová		100 000	100 000	100 000	250 000	150 000
		Silnice Celkem	6 825 000	7 391 221	7 391 221	7 391 221	12 116 221	4 725 000
2310	5171	opravy vodoměrných šachet, hrníčků	500 000	500 000	500 000	500 000	500 000	0
2310	5171	zřízení vodovodní přípojky - vodoměr, boční navrtávací pas, šoupátko, zemní soustava	100 000	100 000	100 000	100 000	100 000	0
		Vodovod celkem	600 000	600 000	600 000	600 000	600 000	0
3633	5171	opravy DK	300 000	398 000	398 000	398 000	398 000	0
3633	5171	tlak. vůz čištění	100 000	100 000	100 000	100 000	100 000	0
3633	5171							0
		Inž.sítě celkem	400 000	498 000	498 000	498 000	498 000	0
2321/1	5171	obnova	2 190 000	2 090 000	2 090 000	2 090 000	2 090 000	0
2321/1	5171	obnova	0	0	0	1 000 000	1 000 000	0
2321/1	5171							0
		Kanalizace obn. celkem	2 190 000	2 090 000	2 090 000	3 090 000	3 090 000	0
2321-38	5171	Sanace kanalizace -bezvýk.techn	1 500 000	920 000	920 000	920 000	0	-920 000
		Oprava DK Pražská, Rašínova		180 000	180 000	180 000	0	-180 000
		Oprava kanalizace		400 000	400 000	400 000	500 000	100 000
2321-38	5171	opravy šachet, nákupy poklopů	200 000	200 000	200 000	200 000	200 000	0
		Splašková kanalizace celkem	1 700 000	1 700 000	1 700 000	1 700 000	700 000	-1 000 000
3114	5171	drobné opravy	80 000	80 000	80 000	80 000	80 000	0
3114	5171	drobné opravy	20 000	20 000	20 000	20 000	20 000	0
3114	5171		0	0	0	0	0	0
		Č.P 65 celkem	100 000	100 000	100 000	100 000	100 000	0
2310-1	5171	navrtávky	1 660 000	1 562 600	1 562 600	1 562 600	1 562 600	0
2310-1	5171	obnova 2016	0	0	0	2 731 400	2 731 400	0
2310-1	5171							0
		Vodovod obn. celkem	1 660 000	1 562 600	1 562 600	4 294 000	4 294 000	0
Výdaje na opravy a udržování celkem			17 695 000	18 331 821	18 244 821	21 876 221	24 454 221	2 578 000

17 695 000 18 331 821 18 244 821 21 876 221 24 454 221

Kontrola

0 0 0 0 0

Rozpočet na rok 2017

5159_nákup služeb

Kapitola	Pol.	Název	Plán 2017	Schval. RO č.3	RO č.4	Rozdíl
6409	5169	mimořádné posudky, či odhady	50 000	50 000	50 000	0
6409	5169	GP - Horova		25 000	25 000	0
		Vš.pokladna	50 000	75 000	75 000	0
6112	5169		30 000	30 000	45 000	15 000
6112	5169	akce Bezpečná sobota	30 000	42 000	42 000	0
		Zastupitelé	60 000	72 000	87 000	15 000
6171	5169	inzerce, odchyťová služba, tisk (vizitky, blahopřání, letáky), skartace.....	150 000	150 000	400 000	250 000
6171	5169	Logo, graf.prez. města,skládačka	150 000	150 000	150 000	0
6171	5169	stravenky	560 000	560 000	560 000	0
		Správa celkem	860 000	860 000	1 110 000	250 000
4351	5169		20 000	20 000	5 000	-15 000
4351	5169	služby bezbariové		62 000	62 000	0
		Peč.sloužby celkem	20 000	82 000	67 000	-15 000
5311	5169		280 000	280 000	280 000	0
5311	5169					0
		Agentura SCSA	280 000	280 000	280 000	0
5311/1	5169	tiskařské služby, mytí aut..	25 000	25 000	25 000	0
5311/1	5169	studie kamerový systém	50 000	50 000	50 000	0
		Městská policie	75 000	75 000	75 000	0
3319	5169	vazba, digitalizace dokumentů	53 000	53 000	53 000	0
3319	5169	zpracování kronikářských zápisů	50 000	50 000	50 000	0
		Kronika	103 000	103 000	103 000	0
3314	5169		15 000	15 000	15 000	0
3314	5169					0
		Knihovna	15 000	15 000	15 000	0
3349	5169	tisk ŽÚ	450 000	450 000	450 000	0
		ŽÚ	450 000	450 000	450 000	0
3359	5169	honoráře účinkujícím	230 000	260 000	260 000	0
3359	5169	street art+veřejné prostory	150 000	250 000	250 000	0
3359	5169	síť zavěsů	20 000	20 000	20 000	0
3359	5169	letní kino	100 000	100 000	100 000	0
3359	5169	akce Advent	30 000	30 000	30 000	0
		Kultura	530 000	660 000	660 000	0
3612	5169	vyúčtování přeplatků - vratky nájemníkům	330 000	330 000	329 855	-145
3612	5169	odečty ISTA, revize plyn, has. Přístroje, komíny, školení obsluhy	210 000	210 000	210 000	0
		Byty celkem	540 000	540 000	539 855	-145
3612-77	5169	vratky nájemcům	120 000	120 000	120 000	0
3612-77	5169	revize-výtah, has. Přístroje	30 000	30 000	30 000	0
		DPS celkem	150 000	150 000	150 000	0
3613	5169	revize plyn, has. Přístroje, komíny, výtah, prohlídky BOZP	220 000	220 000	220 000	0
3613	5169	geometrické plány	20 000	20 000	20 000	0
		Nebyty celkem	240 000	240 000	240 000	0
5512	5169	revize	50 000	50 000	85 000	35 000
5512	5169	revize	20 000	20 000	20 000	0
		Hasiči celkem	70 000	70 000	105 000	35 000
3519	5169					0
3519	5169					0
		Zdrav.středisko celkem	0	0	0	0
3429	5169	revize	5 000	5 000	5 000	0
3429	5169	drobné opravy	5 000	5 000	5 000	0
3429	5169			0	0	0
		Tesko	10 000	10 000	10 000	0
3632	5169		0			0
3632	5169	TSÚ drobný nákup		0	0	0

3632	5169				0	0
		Hřbitov Celkem	0	0	0	0
3412	5169	hřiště, parková zahrada, hrad Skara - revize hřišť, WC servis	60 000	60 000	60 000	0
3412	5169	revize	100 000	100 000	100 000	0
		Koupaliště, hřiště a zahrada celkem	160 000	160 000	160 000	0
3113	5169	revize, kontroly-rozhlas, výtah, UPC, komíny	80 000	80 000	80 000	0
3113	5169	dodavatelské služby	70 000	70 000	70 000	0
3113	5169	reinstalace technologie ozvučení	20 000	20 000	20 000	0
3113	5169	dodání klimatizace do techn.místnosti v kotelně	121 000	22 000	22 000	0
		ZŠ celkem	291 000	192 000	192 000	0
3114	5169	povinné revize, kontroly	30 000	30 000	30 000	0
3114	5169			0	0	0
		MDDM celkem	30 000	30 000	30 000	0
3111-311	5169	revize výtah, vzduchotechniky, dodavatelské služby	85 000	85 000	85 000	0
3111-311	5169			0	0	0
		MŠ Koll. celkem	85 000	85 000	85 000	0
3111-303	5169	dodavatelské služby, revize	20 000	20 000	20 000	0
3111-303	5169			0	0	0
		MŠ Prk celkem	20 000	20 000	20 000	0
3111-306	5169	revize vzduchotechnika	40 000	40 000	40 000	0
3111-306	5169	revize komínů, has.přístr.	4 000	4 000	4 000	0
3111-306	5169	revize kotlů	36 000	36 000	36 000	0
		MŠ Čuk. celkem	80 000	80 000	80 000	0
3635	5169	Průzkumy, posudky	50 000	50 000	50 000	0
3635	5169					0
		Úz.plán	50 000	50 000	50 000	0
3141-309	5169					0
3141-309	5169					0
		Jid. ZŠ celkem	0	0	0	0
3141-308	5169	dodavatelské služby, revize	15 000	15 000	15 000	0
3141-308	5169			0	0	0
		Jid. MŠ celkem	15 000	15 000	15 000	0
3631	5169	Revize VO	100 000	100 000	100 000	0
3631	5169	Nákup dalších ozdob	60 000	60 000	60 000	0
3631	5169	Vánoční osvětlení-strom,dekory	70 000	70 000	70 000	0
3631	5169	ČD - zřízení VB - VO		12 100	12 100	0
		VO	230 000	242 100	242 100	0
2212	5169	světelná křižovatka	100 000	100 000	100 000	0
2212	5169	zaměření, GP	200 000	200 000	200 000	0
		Silnice Celkem	300 000	300 000	300 000	0
2310	5169	smlouvy, geometrické plány, zaměření souvisejí s vodovodem	300 000	300 000	300 000	0
2310	5169	TSÚ - kamerovky, poslechovky	350 000	350 000	350 000	0
		Vodovod celkem	650 000	650 000	650 000	0
3633	5169	deratizace SK a DK	80 000	80 000	80 000	0
3633	5169	znalecké posudky na inž. sítě	70 000	70 000	70 000	0
		Inž.sítě celkem	150 000	150 000	150 000	0
3749	5169	monitorovací zpráva na rev.rybníků	20 000	20 000	20 000	0
3749	5169	kácení stromů	130 000	130 000	130 000	0
3749	5169	Nachlingerový park	45 000	418 000	418 000	0
3749	5169	Autorský dozor Nachlingerova park			35 000	35 000

Ing. Neuwrith

3749	5169	č.3 realizace cesty přes Nachlingerův Park, 30 tis. Kácení + 40.000, Kč biologický průzkum		70 000	105 000	35 000
3749	5169	ozeleňování města	200 000	1 100 000	1 100 000	0
		Příroda	395 000	1 738 000	1 808 000	70 000
1036	5169	Těžba, zalesňování, péstební a výchovné práce	0	0	0	0
1036	5169					0
1036	5169					0
		Lesy	0	0	0	0
2321/1	5169					0
2321/1	5169					0
2321/1	5169					0
		Kanalizace obn. celkem	0	0	0	0
2321-38	5169	Geometrické plány k provedeným stavbám SK, zaměření	50 000	50 000	50 000	0
2321-38	5169	Čištění vpustí, kamerové prohlídky	0	0	0	0
		Splašková kanalizace celkem	50 000	50 000	50 000	0
3722/1	5169	Sběr a svoz směsného komunálního a	1 150 000	0	0	0
3722/1	5169	tříděného odpadu A.S.A. (TSÚ)	3 800 000	4 950 000	4 950 000	0
		Popelnice	4 950 000	4 950 000	4 950 000	0
3722/34	5169	Jarní a podzimní svoz (kolečko)	650 000	650 000	650 000	0
3722/34	5169	Příkazní smlouva - ProfiOdpady	30 000	30 000	30 000	0
3722/34	5169	Plán odpad. hosp. města Úvaly	100 000	100 000	100 000	0
		Odpady	780 000	780 000	780 000	0
3729	5169	Průběžná likvidace černých skládek	70 000	70 000	70 000	0
3729	5169					0
		Čer.skl.	70 000	70 000	70 000	0
3744	5169	Údržba hrází a toků	60 000	60 000	60 000	0
3744	5169	zapůjčka SIM + provozování internet.Serveru	6 500	6 500	6 500	0
3744	5169	digitální povodňový plán	10 000	10 000	10 000	0
		Povodeň	76 500	76 500	76 500	0
3749/2	5169		0	0	0	0
3749/2	5169	Žádost ČRS - schválená R č. 317/2017 - 92.000,- Kč + 30.000,- Kč rozbor sedimentů		122 000	122 000	0
3749/2	5169	studie, projekt	150 000	150 000	150 000	0
		Rybníky	150 000	272 000	272 000	0
3722/36	5169	SD-nebezpečné odpady, ostatní odpady, provoz sběrného dvora	1 890 000	1 890 000	2 490 000	600 000
3722/36	5169					0
		Sběrný dvůr	1 890 000	1 890 000	2 490 000	600 000
3114	5169	praní potahů...	10 000	10 000	10 000	0
3114	5169	revize	10 000	10 000	10 000	0
3114	5169	servis výtah	6 000	6 000	6 000	0
		Č.P 65 celkem	26 000	26 000	26 000	0
2310-1	5169					0
2310-1	5169					0
2310-1	5169					0
		Vodovod obn. celkem	0	0	0	0
Výdaje na nákup služeb celkem			13 901 500	15 508 600	16 463 455	954 855

1 808 000

0

Kontrola

13 901 500 15 508 600 16 463 455

0 0 0

Zpracoval: Ing. Alexis Kimbembe

RVG

110 000 000

dotace kanalizace	11 000 000
dotace průtah	8 000 000
dotace Tesko	6 000 000
	25 000 000

Úvěř

85 000 000

Roky	2016	2017	2018
úrok z revolvingového úvěru		448 000	616 000
Poplatek za úvěř		1 554 732	454 732
úrok z úvěru 90 000 000 Kč			
jistina z úvěru 90 000 000 Kč			
úrok z úvěru z roku 2014		1 455 000	812 409
jistina z úvěru z roku 2014		11 409 092	11 409 092
Investiční příspěvek- TSÚ		3 600 000	3 600 000
Dluhová služba		18 466 824	16 892 233
Zůstatek jistiny - úvěř z roku 2014		78 000 000	66 590 908
Zůstatek jistiny - úvěř z roku 2017			
Celkem		78 000 000	66 590 908

Dluhová základna města		117 617 773	117 617 773
Ukazatel dluhové služby		16%	14%
Ukazatel dle zákona č. 23/2017 Sb.		66%	57%

Celkové zadlužení města			
Průměr příjmů		143 081 000	143 081 000
Podíl zadluženosti		55%	47%

DebtService Coverage Ratio - DSCR

	2 016	2017	
	Skut.	Plán	I.Q
DSCR-ukazatel	1,93	4,40	4,94
přebytek běžného rozpočtu + investice dotace	26 433 934	65 485 151	17 050 672
dluhová služby	13 690 000	14 866 824	3 451 652

zisk po zdanění + úrokové náklady + odpisy / DS

2019	2020	2021	2022	2023	2024	2025	2026
252 000							
810 000	741 857	695 571	649 286	603 000	556 714	510 429	464 143
2 571 426	5 142 852	5 142 852	5 142 852	5 142 852	5 142 852	5 142 852	5 142 852
673 218	534 027	394 836	255 645	116 454			
11 409 092	11 409 092	11 409 092	11 409 092	11 409 092	9 545 448		
1 500 000	1 500 000						
17 215 736	19 327 828	17 642 352	17 456 875	17 271 399	15 245 014	5 653 281	5 606 995

55 181 816	43 772 724	32 363 632	20 954 540	9 545 448			
82 428 574	77 285 722	72 142 870	67 000 018	61 857 166	56 714 314	51 571 462	46 428 610
137 610 390	121 058 446	104 506 502	87 954 558	71 402 614	56 714 314	51 571 462	46 428 610

117 617 773	117 617 773	117 617 773	117 617 773	117 617 773	117 617 773	117 617 773	117 617 773
15%	16%	15%	15%	15%	13%	5%	5%
117%	103%	89%	75%	61%	48%	44%	39%

143 081 000	143 081 000	143 081 000	143 081 000	143 081 000	143 081 000	143 081 000	143 081 000
96%	85%	73%	61%	50%	40%	36%	32%

Průběžně			2018				
II.Q	III.Q	IV.Q		I.Q	II.Q	III.Q	IV.Q
2,44	#####	#####	4,19	#####	#####	#####	#####
23 737 750			55 752 469				
9 734 757			13 292 233				

2027	2028	2029	2030	2031	2032	2033	2034
417 857	371 572	325 286	279 000	232 715	186 429	140 143	93 858
5 142 852	5 142 852	5 142 852	5 142 852	5 142 852	5 142 852	5 142 852	5 142 852
5 560 709	5 514 424	5 468 138	5 421 852	5 375 567	5 329 281	5 282 995	5 236 710

41 285 758	36 142 906	31 000 054	25 857 202	20 714 350	15 571 498	10 428 646	5 285 794
41 285 758	36 142 906	31 000 054	25 857 202	20 714 350	15 571 498	10 428 646	5 285 794

117 617 773	117 617 773	117 617 773	117 617 773	117 617 773	117 617 773	117 617 773	117 617 773
5%	5%	5%	5%	5%	5%	4%	4%
35%	31%	26%	22%	18%	13%	9%	4%

143 081 000	143 081 000	143 081 000	143 081 000	143 081 000	143 081 000	143 081 000	143 081 000
29%	25%	22%	18%	14%	11%	7%	4%

2019					2020		
	I.Q	II.Q	III.Q	IV.Q		I.Q	II.Q
3,60	#####	#####	#####	#####	3,33	#####	#####
56 651 883					59 392 367		
15 715 736					17 827 828		

2035	2036
45 531	
5 142 852	5 142 942
5 188 383	5 142 942

142 942	-5 000 000
142 942	-5 000 000

117 617 773	117 617 773
4%	4%
0%	-4%

143 081 000	143 081 000
0%	-3%

III.Q	IV.Q
#####	#####

RVG

110 000 000

dotace kanalizace	11 000 000
dotace průtah	8 000 000
dotace Tesko	6 000 000

25 000 000

Úvěř

85 000 000

Roky	2016	2017	2018
úrok z revolvingového úvěru		448 000	616 000
Poplatek za úvěř		1 554 732	454 732
úrok z úvěru 90 000 000 Kč			
jistina z úvěru 90 000 000 Kč			
úrok z úvěru z roku 2014		1 455 000	812 409
jistina z úvěru z roku 2014		11 409 092	11 409 092
Investiční příspěvek- TSÚ		3 600 000	3 600 000
Dluhová služba		18 466 824	16 892 233
Zůstatek jistiny - úvěř z roku 2014		78 000 000	66 590 908
Zůstatek jistiny - úvěř z roku 2017			
Celkem		78 000 000	66 590 908

Dluhová základna města		117 617 773	117 617 773
Ukazatel dluhové služby		16%	14%
Ukazatel dle zákona č. 23/2017 Sb.		66%	57%

Celkové zadlužení města			
Průměr příjmů		143 081 000	143 081 000
Podíl zadluženosti		55%	47%

DebetService Coverage Ratio - DSCR

	2 016	2017	
	Skut.	Plán	I.Q
DSCR-ukazatel	1,93	4,40	4,94
přebytek běžného rozpočtu + investice dotace	26 433 934	65 485 151	17 050 672
dluhová služby	13 690 000	14 866 824	3 451 652

zisk po zdanění + úrokové náklady + odpisy / DS

2019	2020	2021	2022	2023	2024	2025	2026
252 000							
810 000	741 857	695 571	649 286	603 000	556 714	510 429	464 143
2 571 426	5 142 852	5 142 852	5 142 852	5 142 852	5 142 852	5 142 852	5 142 852
673 218	534 027	394 836	255 645	116 454			
11 409 092	11 409 092	11 409 092	11 409 092	11 409 092	9 545 448		
1 500 000	1 500 000						
17 215 736	19 327 828	17 642 352	17 456 875	17 271 399	15 245 014	5 653 281	5 606 995

55 181 816	43 772 724	32 363 632	20 954 540	9 545 448			
82 428 574	77 285 722	72 142 870	67 000 018	61 857 166	56 714 314	51 571 462	46 428 610
137 610 390	121 058 446	104 506 502	87 954 558	71 402 614	56 714 314	51 571 462	46 428 610

117 617 773	117 617 773	117 617 773	117 617 773	117 617 773	117 617 773	117 617 773	117 617 773
15%	16%	15%	15%	15%	13%	5%	5%
117%	103%	89%	75%	61%	48%	44%	39%

143 081 000	143 081 000	143 081 000	143 081 000	143 081 000	143 081 000	143 081 000	143 081 000
96%	85%	73%	61%	50%	40%	36%	32%

Průběžně			2018				
II.Q	III.Q	IV.Q		I.Q	II.Q	III.Q	IV.Q
2,44	#####	#####	4,19	#####	#####	#####	#####
23 737 750			55 752 469				
9 734 757			13 292 233				

2027	2028	2029	2030	2031	2032	2033	2034
417 857	371 572	325 286	279 000	232 715	186 429	140 143	93 858
5 142 852	5 142 852	5 142 852	5 142 852	5 142 852	5 142 852	5 142 852	5 142 852
5 560 709	5 514 424	5 468 138	5 421 852	5 375 567	5 329 281	5 282 995	5 236 710

41 285 758	36 142 906	31 000 054	25 857 202	20 714 350	15 571 498	10 428 646	5 285 794
41 285 758	36 142 906	31 000 054	25 857 202	20 714 350	15 571 498	10 428 646	5 285 794

117 617 773	117 617 773	117 617 773	117 617 773	117 617 773	117 617 773	117 617 773	117 617 773
5%	5%	5%	5%	5%	5%	4%	4%
35%	31%	26%	22%	18%	13%	9%	4%

143 081 000	143 081 000	143 081 000	143 081 000	143 081 000	143 081 000	143 081 000	143 081 000
29%	25%	22%	18%	14%	11%	7%	4%

2019					2020		
	I.Q	II.Q	III.Q	IV.Q		I.Q	II.Q
3,60	#####	#####	#####	#####	3,33	#####	#####
56 651 883					59 392 367		
15 715 736					17 827 828		

2035	2036
45 531	
5 142 852	5 142 942
5 188 383	5 142 942

142 942	-5 000 000
142 942	-5 000 000

117 617 773	117 617 773
4%	4%
0%	-4%

143 081 000	143 081 000
0%	-3%

III.Q	IV.Q
#####	#####

RVG

110 000 000

dotace kanalizace	11 000 000
dotace průtah	8 000 000
dotace Tesko	6 000 000

25 000 000

Úvěř

85 000 000

Roky	2016	2017	2018
úrok z revolvingového úvěru		448 000	616 000
Poplatek za úvěř		1 554 732	454 732
úrok z úvěru 90 000 000 Kč			
jistina z úvěru 90 000 000 Kč			
úrok z úvěru z roku 2014		1 455 000	812 409
jistina z úvěru z roku 2014		11 409 092	11 409 092
Investiční příspěvek- TSÚ		3 600 000	3 600 000
Dluhová služba		18 466 824	16 892 233
Zůstatek jistiny - úvěř z roku 2014		78 000 000	66 590 908
Zůstatek jistiny - úvěř z roku 2017			
Celkem		78 000 000	66 590 908

Dluhová základna města		117 617 773	117 617 773
Ukazatel dluhové služby		16%	14%
Ukazatel dle zákona č. 23/2017 Sb.		66%	57%

Celkové zadlužení města			
Průměr příjmů		143 081 000	143 081 000
Podíl zadluženosti		55%	47%

DebtService Coverage Ratio - DSCR

	2 016	2017	
	Skut.	Plán	I.Q.
DSCR-ukazatel	1,93	4,40	4,94
přebytek běžného rozpočtu + investice dotace	26 433 934	65 485 151	17 050 672
dluhová služby	13 690 000	14 866 824	3 451 652

zisk po zdanění + úrokové náklady + odpisy / DS

2019	2020	2021	2022	2023	2024	2025	2026
252 000							
810 000	741 857	695 571	649 286	603 000	556 714	510 429	464 143
2 571 426	5 142 852	5 142 852	5 142 852	5 142 852	5 142 852	5 142 852	5 142 852
673 218	534 027	394 836	255 645	116 454			
11 409 092	11 409 092	11 409 092	11 409 092	11 409 092	9 545 448		
1 500 000	1 500 000						
17 215 736	19 327 828	17 642 352	17 456 875	17 271 399	15 245 014	5 653 281	5 606 995

55 181 816	43 772 724	32 363 632	20 954 540	9 545 448			
82 428 574	77 285 722	72 142 870	67 000 018	61 857 166	56 714 314	51 571 462	46 428 610
137 610 390	121 058 446	104 506 502	87 954 558	71 402 614	56 714 314	51 571 462	46 428 610

117 617 773	117 617 773	117 617 773	117 617 773	117 617 773	117 617 773	117 617 773	117 617 773
15%	16%	15%	15%	15%	13%	5%	5%
117%	103%	89%	75%	61%	48%	44%	39%

143 081 000	143 081 000	143 081 000	143 081 000	143 081 000	143 081 000	143 081 000	143 081 000
96%	85%	73%	61%	50%	40%	36%	32%

Průběžně			2018				
II.Q	III.Q	IV.Q		I.Q	II.Q	III.Q	IV.Q
2,44	#####	#####	4,19	#####	#####	#####	#####
23 737 750			55 752 469				
9 734 757			13 292 233				

2027	2028	2029	2030	2031	2032	2033	2034
417 857	371 572	325 286	279 000	232 715	186 429	140 143	93 858
5 142 852	5 142 852	5 142 852	5 142 852	5 142 852	5 142 852	5 142 852	5 142 852
5 560 709	5 514 424	5 468 138	5 421 852	5 375 567	5 329 281	5 282 995	5 236 710

41 285 758	36 142 906	31 000 054	25 857 202	20 714 350	15 571 498	10 428 646	5 285 794
41 285 758	36 142 906	31 000 054	25 857 202	20 714 350	15 571 498	10 428 646	5 285 794

117 617 773	117 617 773	117 617 773	117 617 773	117 617 773	117 617 773	117 617 773	117 617 773
5%	5%	5%	5%	5%	5%	4%	4%
35%	31%	26%	22%	18%	13%	9%	4%

143 081 000	143 081 000	143 081 000	143 081 000	143 081 000	143 081 000	143 081 000	143 081 000
29%	25%	22%	18%	14%	11%	7%	4%

2019					2020		
	I.Q	II.Q	III.Q	IV.Q		I.Q	II.Q
3,60	#####	#####	#####	#####	3,33	#####	#####
56 651 883					59 392 367		
15 715 736					17 827 828		

2035	2036
45 531	
5 142 852	5 142 942
5 188 383	5 142 942

142 942	-5 000 000
142 942	-5 000 000

117 617 773	117 617 773
4%	4%
0%	-4%

143 081 000	143 081 000
0%	-3%

III.Q	IV.Q
#####	#####

RVG

110 000 000

dotace kanalizace	11 000 000
dotace průtah	8 000 000
dotace Tesko	6 000 000

25 000 000

Úvěr

85 000 000

Roky	2016	2017	2018
úrok z revolvingového úvěru		448 000	616 000
Poplatek za úvěr		1 554 732	454 732
úrok z úvěru 90 000 000 Kč			
jistina z úvěru 90 000 000 Kč			
úrok z úvěru z roku 2014		1 455 000	812 409
jistina z úvěru z roku 2014		11 409 092	11 409 092
Investiční příspěvek- TSÚ		3 600 000	3 600 000
Dluhová služba		18 466 824	16 892 233
Zůstatek jistiny - úvěr z roku 2014		78 000 000	66 590 908
Zůstatek jistiny - úvěr z roku 2017			
Celkem		78 000 000	66 590 908

Dluhová základna města		117 617 773	117 617 773
Ukazatel dluhové služby		16%	14%
Ukazatel dle zákona č. 23/2017 Sb.		66%	57%

Celkové zadlužení města			
Průměr příjmů		143 081 000	143 081 000
Podíl zadluženosti		55%	47%

DebtService Coverage Ratio - DSCR

	2 016	2017	
	Skut.	Plán	I.Q.
DSCR-ukazatel	1,93	4,40	4,94
přebytek běžného rozpočtu + investice dotace	26 433 934	65 485 151	17 050 672
dluhová služby	13 690 000	14 866 824	3 451 652

zisk po zdanění + úrokové náklady + odpisy / DS

2019	2020	2021	2022	2023	2024	2025	2026
252 000							
810 000	741 857	695 571	649 286	603 000	556 714	510 429	464 143
2 571 426	5 142 852	5 142 852	5 142 852	5 142 852	5 142 852	5 142 852	5 142 852
673 218	534 027	394 836	255 645	116 454			
11 409 092	11 409 092	11 409 092	11 409 092	11 409 092	9 545 448		
1 500 000	1 500 000						
17 215 736	19 327 828	17 642 352	17 456 875	17 271 399	15 245 014	5 653 281	5 606 995

55 181 816	43 772 724	32 363 632	20 954 540	9 545 448			
82 428 574	77 285 722	72 142 870	67 000 018	61 857 166	56 714 314	51 571 462	46 428 610
137 610 390	121 058 446	104 506 502	87 954 558	71 402 614	56 714 314	51 571 462	46 428 610

117 617 773	117 617 773	117 617 773	117 617 773	117 617 773	117 617 773	117 617 773	117 617 773
15%	16%	15%	15%	15%	13%	5%	5%
117%	103%	89%	75%	61%	48%	44%	39%

143 081 000	143 081 000	143 081 000	143 081 000	143 081 000	143 081 000	143 081 000	143 081 000
96%	85%	73%	61%	50%	40%	36%	32%

Průběžně			2018				
II.Q	III.Q	IV.Q		I.Q	II.Q	III.Q	IV.Q
2,44	#####	#####	4,19	#####	#####	#####	#####
23 737 750			55 752 469				
9 734 757			13 292 233				

2027	2028	2029	2030	2031	2032	2033	2034
417 857	371 572	325 286	279 000	232 715	186 429	140 143	93 858
5 142 852	5 142 852	5 142 852	5 142 852	5 142 852	5 142 852	5 142 852	5 142 852
5 560 709	5 514 424	5 468 138	5 421 852	5 375 567	5 329 281	5 282 995	5 236 710

41 285 758	36 142 906	31 000 054	25 857 202	20 714 350	15 571 498	10 428 646	5 285 794
41 285 758	36 142 906	31 000 054	25 857 202	20 714 350	15 571 498	10 428 646	5 285 794

117 617 773	117 617 773	117 617 773	117 617 773	117 617 773	117 617 773	117 617 773	117 617 773
5%	5%	5%	5%	5%	5%	4%	4%
35%	31%	26%	22%	18%	13%	9%	4%

143 081 000	143 081 000	143 081 000	143 081 000	143 081 000	143 081 000	143 081 000	143 081 000
29%	25%	22%	18%	14%	11%	7%	4%

2019					2020		
	I.Q	II.Q	III.Q	IV.Q		I.Q	II.Q
3,60	#####	#####	#####	#####	3,33	#####	#####
56 651 883					59 392 367		
15 715 736					17 827 828		

2035	2036
45 531	
5 142 852	5 142 942
5 188 383	5 142 942

142 942	-5 000 000
142 942	-5 000 000

117 617 773	117 617 773
4%	4%
0%	-4%

143 081 000	143 081 000
0%	-3%

III.Q	IV.Q
#####	#####

RVG

110 000 000

dotace kanalizace	11 000 000
dotace průtah	8 000 000
dotace Tesko	6 000 000

25 000 000

Úvěr

85 000 000

Roky	2016	2017	2018
úrok z revolvingového úvěru		448 000	616 000
Poplatek za úvěr		1 554 732	454 732
úrok z úvěru 90 000 000 Kč			
jistina z úvěru 90 000 000 Kč			
úrok z úvěru z roku 2014		1 455 000	812 409
jistina z úvěru z roku 2014		11 409 092	11 409 092
Investiční příspěvek- TSÚ		3 600 000	3 600 000
Dluhová služba		18 466 824	16 892 233
Zůstatek jistiny - úvěr z roku 2014		78 000 000	66 590 908
Zůstatek jistiny - úvěr z roku 2017			
Celkem		78 000 000	66 590 908

Dluhová základna města		117 617 773	117 617 773
Ukazatel dluhové služby		16%	14%
Ukazatel dle zákona č. 23/2017 Sb.		66%	57%

Celkové zadlužení města			
Průměr příjmů		143 081 000	143 081 000
Podíl zadluženosti		55%	47%

DebetService Coverage Ratio - DSCR	2 016	2017	
	Skut.	Plán	I.Q
DSCR-ukazatel	1,93	4,40	4,94
přebytek běžného rozpočtu + investice dotace	26 433 934	65 485 151	17 050 672
dluhová služby	13 690 000	14 866 824	3 451 652

zisk po zdanění + úrokové náklady + odpisy / DS

2019	2020	2021	2022	2023	2024	2025	2026
252 000							
810 000	741 857	695 571	649 286	603 000	556 714	510 429	464 143
2 571 426	5 142 852	5 142 852	5 142 852	5 142 852	5 142 852	5 142 852	5 142 852
673 218	534 027	394 836	255 645	116 454			
11 409 092	11 409 092	11 409 092	11 409 092	11 409 092	9 545 448		
1 500 000	1 500 000						
17 215 736	19 327 828	17 642 352	17 456 875	17 271 399	15 245 014	5 653 281	5 606 995

55 181 816	43 772 724	32 363 632	20 954 540	9 545 448			
82 428 574	77 285 722	72 142 870	67 000 018	61 857 166	56 714 314	51 571 462	46 428 610
137 610 390	121 058 446	104 506 502	87 954 558	71 402 614	56 714 314	51 571 462	46 428 610

117 617 773	117 617 773	117 617 773	117 617 773	117 617 773	117 617 773	117 617 773	117 617 773
15%	16%	15%	15%	15%	13%	5%	5%
117%	103%	89%	75%	61%	48%	44%	39%

143 081 000	143 081 000	143 081 000	143 081 000	143 081 000	143 081 000	143 081 000	143 081 000
96%	85%	73%	61%	50%	40%	36%	32%

Průběžně			2018				
II.Q	III.Q	IV.Q		I.Q	II.Q	III.Q	IV.Q
2,44	#####	#####	4,19	#####	#####	#####	#####
23 737 750			55 752 469				
9 734 757			13 292 233				

2027	2028	2029	2030	2031	2032	2033	2034
417 857	371 572	325 286	279 000	232 715	186 429	140 143	93 858
5 142 852	5 142 852	5 142 852	5 142 852	5 142 852	5 142 852	5 142 852	5 142 852
5 560 709	5 514 424	5 468 138	5 421 852	5 375 567	5 329 281	5 282 995	5 236 710

41 285 758	36 142 906	31 000 054	25 857 202	20 714 350	15 571 498	10 428 646	5 285 794
41 285 758	36 142 906	31 000 054	25 857 202	20 714 350	15 571 498	10 428 646	5 285 794

117 617 773	117 617 773	117 617 773	117 617 773	117 617 773	117 617 773	117 617 773	117 617 773
5%	5%	5%	5%	5%	5%	4%	4%
35%	31%	26%	22%	18%	13%	9%	4%

143 081 000	143 081 000	143 081 000	143 081 000	143 081 000	143 081 000	143 081 000	143 081 000
29%	25%	22%	18%	14%	11%	7%	4%

2019					2020		
	I.Q	II.Q	III.Q	IV.Q		I.Q	II.Q
3,60	#####	#####	#####	#####	3,33	#####	#####
56 651 883					59 392 367		
15 715 736					17 827 828		

2035	2036
45 531	
5 142 852	5 142 942
5 188 383	5 142 942

142 942	-5 000 000
142 942	-5 000 000

117 617 773	117 617 773
4%	4%
0%	-4%

143 081 000	143 081 000
0%	-3%

III.Q	IV.Q
#####	#####

RVG

110 000 000

dotace kanalizace	11 000 000
dotace průtah	8 000 000
dotace Tesko	6 000 000
	25 000 000

Úvěř

85 000 000

Roky	2016	2017	2018
úrok z revolvingového úvěru		448 000	616 000
Poplatek za úvěř		1 554 732	454 732
úrok z úvěru 90 000 000 Kč			
jistina z úvěru 90 000 000 Kč			
úrok z úvěru z roku 2014		1 455 000	812 409
jistina z úvěru z roku 2014		11 409 092	11 409 092
Investiční příspěvek- TSÚ		3 600 000	3 600 000
Dluhová služba		18 466 824	16 892 233
Zůstatek jistiny - úvěř z roku 2014		78 000 000	66 590 908
Zůstatek jistiny - úvěř z roku 2017			
Celkem		78 000 000	66 590 908

Dluhová základna města		117 617 773	117 617 773
Ukazatel dluhové služby		16%	14%
Ukazatel dle zákona č. 23/2017 Sb.		66%	57%

Celkové zadlužení města			
Průměr příjmů		143 081 000	143 081 000
Podíl zadluženosti		55%	47%

DebtService Coverage Ratio - DSCR

	2 016	2017	
	Skut.	Plán	I.Q.
DSCR-ukazatel	1,93	4,40	4,94
přebytek běžného rozpočtu + investice dotace	26 433 934	65 485 151	17 050 672
dluhová služby	13 690 000	14 866 824	3 451 652

zisk po zdanění + úrokové náklady + odpisy / DS

2019	2020	2021	2022	2023	2024	2025	2026
252 000							
810 000	741 857	695 571	649 286	603 000	556 714	510 429	464 143
2 571 426	5 142 852	5 142 852	5 142 852	5 142 852	5 142 852	5 142 852	5 142 852
673 218	534 027	394 836	255 645	116 454			
11 409 092	11 409 092	11 409 092	11 409 092	11 409 092	9 545 448		
1 500 000	1 500 000						
17 215 736	19 327 828	17 642 352	17 456 875	17 271 399	15 245 014	5 653 281	5 606 995

55 181 816	43 772 724	32 363 632	20 954 540	9 545 448			
82 428 574	77 285 722	72 142 870	67 000 018	61 857 166	56 714 314	51 571 462	46 428 610
137 610 390	121 058 446	104 506 502	87 954 558	71 402 614	56 714 314	51 571 462	46 428 610

117 617 773	117 617 773	117 617 773	117 617 773	117 617 773	117 617 773	117 617 773	117 617 773
15%	16%	15%	15%	15%	13%	5%	5%
117%	103%	89%	75%	61%	48%	44%	39%

143 081 000	143 081 000	143 081 000	143 081 000	143 081 000	143 081 000	143 081 000	143 081 000
96%	85%	73%	61%	50%	40%	36%	32%

Průběžně			2018				
II.Q	III.Q	IV.Q		I.Q	II.Q	III.Q	IV.Q
2,44	#####	#####	4,19	#####	#####	#####	#####
23 737 750			55 752 469				
9 734 757			13 292 233				

2027	2028	2029	2030	2031	2032	2033	2034
417 857	371 572	325 286	279 000	232 715	186 429	140 143	93 858
5 142 852	5 142 852	5 142 852	5 142 852	5 142 852	5 142 852	5 142 852	5 142 852
5 560 709	5 514 424	5 468 138	5 421 852	5 375 567	5 329 281	5 282 995	5 236 710

41 285 758	36 142 906	31 000 054	25 857 202	20 714 350	15 571 498	10 428 646	5 285 794
41 285 758	36 142 906	31 000 054	25 857 202	20 714 350	15 571 498	10 428 646	5 285 794

117 617 773	117 617 773	117 617 773	117 617 773	117 617 773	117 617 773	117 617 773	117 617 773
5%	5%	5%	5%	5%	5%	4%	4%
35%	31%	26%	22%	18%	13%	9%	4%

143 081 000	143 081 000	143 081 000	143 081 000	143 081 000	143 081 000	143 081 000	143 081 000
29%	25%	22%	18%	14%	11%	7%	4%

2019					2020		
	I.Q	II.Q	III.Q	IV.Q		I.Q	II.Q
3,60	#####	#####	#####	#####	3,33	#####	#####
56 651 883					59 392 367		
15 715 736					17 827 828		

2035	2036
45 531	
5 142 852	5 142 942
5 188 383	5 142 942

142 942	-5 000 000
142 942	-5 000 000

117 617 773	117 617 773
4%	4%
0%	-4%

143 081 000	143 081 000
0%	-3%

III.Q	IV.Q
#####	#####

RVG

110 000 000

dotace kanalizace	11 000 000
dotace průtah	8 000 000
dotace Tesko	6 000 000

25 000 000

Úvěr

85 000 000

Roky	2016	2017	2018
úrok z revolvingového úvěru		448 000	616 000
Poplatek za úvěr		1 554 732	454 732
úrok z úvěru 90 000 000 Kč			
jistina z úvěru 90 000 000 Kč			
úrok z úvěru z roku 2014		1 455 000	812 409
jistina z úvěru z roku 2014		11 409 092	11 409 092
Investiční příspěvek- TSÚ		3 600 000	3 600 000
Dluhová služba		18 466 824	16 892 233
Zůstatek jistiny - úvěr z roku 2014		78 000 000	66 590 908
Zůstatek jistiny - úvěr z roku 2017			
Celkem		78 000 000	66 590 908

Dluhová základna města		117 617 773	117 617 773
Ukazatel dluhové služby		16%	14%
Ukazatel dle zákona č. 23/2017 Sb.		66%	57%

Celkové zadlužení města			
Průměr příjmů		143 081 000	143 081 000
Podíl zadluženosti		55%	47%

DebtService Coverage Ratio - DSCR

	2 016	2017	
	Skut.	Plán	I.Q.
DSCR-ukazatel	1,93	4,40	4,94
přebytek běžného rozpočtu + investice dotace	26 433 934	65 485 151	17 050 672
dluhová služby	13 690 000	14 866 824	3 451 652

zisk po zdanění + úrokové náklady + odpisy / DS

2019	2020	2021	2022	2023	2024	2025	2026
252 000							
810 000	741 857	695 571	649 286	603 000	556 714	510 429	464 143
2 571 426	5 142 852	5 142 852	5 142 852	5 142 852	5 142 852	5 142 852	5 142 852
673 218	534 027	394 836	255 645	116 454			
11 409 092	11 409 092	11 409 092	11 409 092	11 409 092	9 545 448		
1 500 000	1 500 000						
17 215 736	19 327 828	17 642 352	17 456 875	17 271 399	15 245 014	5 653 281	5 606 995

55 181 816	43 772 724	32 363 632	20 954 540	9 545 448			
82 428 574	77 285 722	72 142 870	67 000 018	61 857 166	56 714 314	51 571 462	46 428 610
137 610 390	121 058 446	104 506 502	87 954 558	71 402 614	56 714 314	51 571 462	46 428 610

117 617 773	117 617 773	117 617 773	117 617 773	117 617 773	117 617 773	117 617 773	117 617 773
15%	16%	15%	15%	15%	13%	5%	5%
117%	103%	89%	75%	61%	48%	44%	39%

143 081 000	143 081 000	143 081 000	143 081 000	143 081 000	143 081 000	143 081 000	143 081 000
96%	85%	73%	61%	50%	40%	36%	32%

Průběžně			2018				
II.Q	III.Q	IV.Q		I.Q	II.Q	III.Q	IV.Q
2,44	#####	#####	4,19	#####	#####	#####	#####
23 737 750			55 752 469				
9 734 757			13 292 233				

2027	2028	2029	2030	2031	2032	2033	2034
417 857	371 572	325 286	279 000	232 715	186 429	140 143	93 858
5 142 852	5 142 852	5 142 852	5 142 852	5 142 852	5 142 852	5 142 852	5 142 852
5 560 709	5 514 424	5 468 138	5 421 852	5 375 567	5 329 281	5 282 995	5 236 710

41 285 758	36 142 906	31 000 054	25 857 202	20 714 350	15 571 498	10 428 646	5 285 794
41 285 758	36 142 906	31 000 054	25 857 202	20 714 350	15 571 498	10 428 646	5 285 794

117 617 773	117 617 773	117 617 773	117 617 773	117 617 773	117 617 773	117 617 773	117 617 773
5%	5%	5%	5%	5%	5%	4%	4%
35%	31%	26%	22%	18%	13%	9%	4%

143 081 000	143 081 000	143 081 000	143 081 000	143 081 000	143 081 000	143 081 000	143 081 000
29%	25%	22%	18%	14%	11%	7%	4%

2019					2020		
	I.Q	II.Q	III.Q	IV.Q		I.Q	II.Q
3,60	#####	#####	#####	#####	3,33	#####	#####
56 651 883					59 392 367		
15 715 736					17 827 828		

2035	2036
45 531	
5 142 852	5 142 942
5 188 383	5 142 942

142 942	-5 000 000
142 942	-5 000 000

117 617 773	117 617 773
4%	4%
0%	-4%

143 081 000	143 081 000
0%	-3%

III.Q	IV.Q
#####	#####

RVG

110 000 000

dotace kanalizace	11 000 000
dotace průtah	8 000 000
dotace Tesko	6 000 000
	25 000 000

Úvěř

85 000 000

Roky	2016	2017	2018
úrok z revolvingového úvěru		448 000	616 000
Poplatek za úvěř		1 554 732	454 732
úrok z úvěru 90 000 000 Kč			
jistina z úvěru 90 000 000 Kč			
úrok z úvěru z roku 2014		1 455 000	812 409
jistina z úvěru z roku 2014		11 409 092	11 409 092
Investiční příspěvek- TSÚ		3 600 000	3 600 000
Dluhová služba		18 466 824	16 892 233
Zůstatek jistiny - úvěř z roku 2014		78 000 000	66 590 908
Zůstatek jistiny - úvěř z roku 2017			
Celkem		78 000 000	66 590 908

Dluhová základna města		117 617 773	117 617 773
Ukazatel dluhové služby		16%	14%
Ukazatel dle zákona č. 23/2017 Sb.		66%	57%

Celkové zadlužení města			
Průměr příjmů		143 081 000	143 081 000
Podíl zadluženosti		55%	47%

DebetService Coverage Ratio - DSCR

	2 016	2017	
	Skut.	Plán	I.Q.
DSCR-ukazatel	1,93	4,40	4,94
přebytek běžného rozpočtu + investice dotace	26 433 934	65 485 151	17 050 672
dluhová služby	13 690 000	14 866 824	3 451 652

zisk po zdanění + úrokové náklady + odpisy / DS

2019	2020	2021	2022	2023	2024	2025	2026
252 000							
810 000	741 857	695 571	649 286	603 000	556 714	510 429	464 143
2 571 426	5 142 852	5 142 852	5 142 852	5 142 852	5 142 852	5 142 852	5 142 852
673 218	534 027	394 836	255 645	116 454			
11 409 092	11 409 092	11 409 092	11 409 092	11 409 092	9 545 448		
1 500 000	1 500 000						
17 215 736	19 327 828	17 642 352	17 456 875	17 271 399	15 245 014	5 653 281	5 606 995

55 181 816	43 772 724	32 363 632	20 954 540	9 545 448			
82 428 574	77 285 722	72 142 870	67 000 018	61 857 166	56 714 314	51 571 462	46 428 610
137 610 390	121 058 446	104 506 502	87 954 558	71 402 614	56 714 314	51 571 462	46 428 610

117 617 773	117 617 773	117 617 773	117 617 773	117 617 773	117 617 773	117 617 773	117 617 773
15%	16%	15%	15%	15%	13%	5%	5%
117%	103%	89%	75%	61%	48%	44%	39%

143 081 000	143 081 000	143 081 000	143 081 000	143 081 000	143 081 000	143 081 000	143 081 000
96%	85%	73%	61%	50%	40%	36%	32%

Průběžně			2018				
II.Q	III.Q	IV.Q		I.Q	II.Q	III.Q	IV.Q
2,44	#####	#####	4,19	#####	#####	#####	#####
23 737 750			55 752 469				
9 734 757			13 292 233				

2027	2028	2029	2030	2031	2032	2033	2034
417 857	371 572	325 286	279 000	232 715	186 429	140 143	93 858
5 142 852	5 142 852	5 142 852	5 142 852	5 142 852	5 142 852	5 142 852	5 142 852
5 560 709	5 514 424	5 468 138	5 421 852	5 375 567	5 329 281	5 282 995	5 236 710

41 285 758	36 142 906	31 000 054	25 857 202	20 714 350	15 571 498	10 428 646	5 285 794
41 285 758	36 142 906	31 000 054	25 857 202	20 714 350	15 571 498	10 428 646	5 285 794

117 617 773	117 617 773	117 617 773	117 617 773	117 617 773	117 617 773	117 617 773	117 617 773
5%	5%	5%	5%	5%	5%	4%	4%
35%	31%	26%	22%	18%	13%	9%	4%

143 081 000	143 081 000	143 081 000	143 081 000	143 081 000	143 081 000	143 081 000	143 081 000
29%	25%	22%	18%	14%	11%	7%	4%

2019					2020		
	I.Q	II.Q	III.Q	IV.Q		I.Q	II.Q
3,60	#####	#####	#####	#####	3,33	#####	#####
56 651 883					59 392 367		
15 715 736					17 827 828		

2035	2036
45 531	
5 142 852	5 142 942
5 188 383	5 142 942

142 942	-5 000 000
142 942	-5 000 000

117 617 773	117 617 773
4%	4%
0%	-4%

143 081 000	143 081 000
0%	-3%

III.Q	IV.Q
#####	#####

RVG

110 000 000

dotace kanalizace	11 000 000
dotace průtah	8 000 000
dotace Tesko	6 000 000
	25 000 000

Úvěř

85 000 000

Roky	2016	2017	2018
úrok z revolvingového úvěru		448 000	616 000
Poplatek za úvěř		1 554 732	454 732
úrok z úvěru 90 000 000 Kč			
jistina z úvěru 90 000 000 Kč			
úrok z úvěru z roku 2014		1 455 000	812 409
jistina z úvěru z roku 2014		11 409 092	11 409 092
Investiční příspěvek- TSÚ		3 600 000	3 600 000
Dluhová služba		18 466 824	16 892 233
Zůstatek jistiny - úvěř z roku 2014		78 000 000	66 590 908
Zůstatek jistiny - úvěř z roku 2017			
Celkem		78 000 000	66 590 908

Dluhová základna města		117 617 773	117 617 773
Ukazatel dluhové služby		16%	14%
Ukazatel dle zákona č. 23/2017 Sb.		66%	57%

Celkové zadlužení města			
Průměr příjmů		143 081 000	143 081 000
Podíl zadluženosti		55%	47%

DebetService Coverage Ratio - DSCR	2 016	2017	
	Skut.	Plán	I.Q
DSCR-ukazatel	1,93	4,40	4,94
přebytek běžného rozpočtu + investice dotace	26 433 934	65 485 151	17 050 672
dluhová služby	13 690 000	14 866 824	3 451 652

zisk po zdanění + úrokové náklady + odpisy / DS

2019	2020	2021	2022	2023	2024	2025	2026
252 000							
810 000	741 857	695 571	649 286	603 000	556 714	510 429	464 143
2 571 426	5 142 852	5 142 852	5 142 852	5 142 852	5 142 852	5 142 852	5 142 852
673 218	534 027	394 836	255 645	116 454			
11 409 092	11 409 092	11 409 092	11 409 092	11 409 092	9 545 448		
1 500 000	1 500 000						
17 215 736	19 327 828	17 642 352	17 456 875	17 271 399	15 245 014	5 653 281	5 606 995

55 181 816	43 772 724	32 363 632	20 954 540	9 545 448			
82 428 574	77 285 722	72 142 870	67 000 018	61 857 166	56 714 314	51 571 462	46 428 610
137 610 390	121 058 446	104 506 502	87 954 558	71 402 614	56 714 314	51 571 462	46 428 610

117 617 773	117 617 773	117 617 773	117 617 773	117 617 773	117 617 773	117 617 773	117 617 773
15%	16%	15%	15%	15%	13%	5%	5%
117%	103%	89%	75%	61%	48%	44%	39%

143 081 000	143 081 000	143 081 000	143 081 000	143 081 000	143 081 000	143 081 000	143 081 000
96%	85%	73%	61%	50%	40%	36%	32%

Průběžně			2018				
II.Q	III.Q	IV.Q		I.Q	II.Q	III.Q	IV.Q
2,44	#####	#####	4,19	#####	#####	#####	#####
23 737 750			55 752 469				
9 734 757			13 292 233				

2027	2028	2029	2030	2031	2032	2033	2034
417 857	371 572	325 286	279 000	232 715	186 429	140 143	93 858
5 142 852	5 142 852	5 142 852	5 142 852	5 142 852	5 142 852	5 142 852	5 142 852
5 560 709	5 514 424	5 468 138	5 421 852	5 375 567	5 329 281	5 282 995	5 236 710

41 285 758	36 142 906	31 000 054	25 857 202	20 714 350	15 571 498	10 428 646	5 285 794
41 285 758	36 142 906	31 000 054	25 857 202	20 714 350	15 571 498	10 428 646	5 285 794

117 617 773	117 617 773	117 617 773	117 617 773	117 617 773	117 617 773	117 617 773	117 617 773
5%	5%	5%	5%	5%	5%	4%	4%
35%	31%	26%	22%	18%	13%	9%	4%

143 081 000	143 081 000	143 081 000	143 081 000	143 081 000	143 081 000	143 081 000	143 081 000
29%	25%	22%	18%	14%	11%	7%	4%

2019					2020		
	I.Q	II.Q	III.Q	IV.Q		I.Q	II.Q
3,60	#####	#####	#####	#####	3,33	#####	#####
56 651 883					59 392 367		
15 715 736					17 827 828		

2035	2036
45 531	
5 142 852	5 142 942
5 188 383	5 142 942

142 942	-5 000 000
142 942	-5 000 000

117 617 773	117 617 773
4%	4%
0%	-4%

143 081 000	143 081 000
0%	-3%

III.Q	IV.Q
#####	#####

Peněžní tok		Rok 2017			Srpen			Září			Říjen			Listopad			Prosinec			kontrola
		plán	skutečnost	% plnění	plán	skutečnost	% plnění	plán	skutečnost	% plnění	plán	skutečnost	% plnění	plán	skutečnost	% plnění	plán	skutečnost	% plnění	
Početní zůstatek:		23 533 884,00	23 533 884,00	100%	14 800 727,06	14 800 727,06	100%	10 229 431,78	10 229 431,78	100%	11 361 783,07	11 361 783,07	100%	12 800 113,33	12 800 113,33	100%	-1 050 512,24	#####	0%	
Běžný rozpočet	Daňové příjmy	101 443 846,00	-	-	5 714 119,99	-	-	9 914 440,03	-	-	5 737 510,73	-	-	6 140 478,74	-	-	10 385 889,37	-	0	
	Nedaňové příjmy	18 418 700,00	-	-	1 179 891,67	-	-	1 179 891,67	-	-	3 179 891,67	-	-	1 179 891,67	-	-	1 179 891,67	-	0	
	Běžné přijaté dotace-přijaté transfery	9 670 100,00	-	-	805 841,67	-	-	805 841,67	-	-	805 841,67	-	-	805 841,67	-	-	805 841,67	-	0	
	Běžné příjmy celkem	129 532 646,00	0,00	-	7 699 553,32	0,00	-	11 900 173,36	0,00	-	9 723 244,06	0,00	-	8 126 212,07	0,00	-	12 371 622,70	0,00	-	
	Běžné výdaje před úrok	100 473 137,20	0,00	-	7 037 498,94	0,00	-	8 257 766,40	0,00	-	7 027 906,14	0,00	-	7 239 829,98	0,00	-	11 295 566,50	0,00	-	
	Mzdy	29 749 904,20	-	-	2 479 158,68	-	-	2 479 158,68	-	-	2 479 158,68	-	-	2 479 158,68	-	-	2 479 158,68	-	0	
	Energie	4 883 000,00	-	-	406 916,67	-	-	406 916,67	-	-	406 916,67	-	-	406 916,67	-	-	406 916,67	-	0	
	Náklup	4 366 000,00	-	-	268 774,37	-	-	327 414,88	-	-	266 834,87	-	-	280 572,53	-	-	554 416,70	-	0	
	Služby	20 424 719,00	-	-	1 355 609,04	-	-	1 965 892,83	-	-	1 366 191,12	-	-	1 435 214,62	-	-	2 642 399,79	-	0	
	Opravy a udržování	17 695 000,00	-	-	1 089 318,04	-	-	1 326 982,66	-	-	1 081 457,40	-	-	1 137 134,89	-	-	2 247 000,34	-	0	
	Ostatní výdaje	23 354 514,00	-	-	1 437 722,14	-	-	1 751 400,68	-	-	1 427 347,39	-	-	1 500 832,59	-	-	2 965 674,32	-	0	
	Provozní přebytek/Deficit před úroky	52 594 392,80	0,00	-	15 463 081,45	#####	#HODNOTA	13 871 838,74	#####	#####	14 057 121,00	#####	#####	13 686 405,42	#####	#####	25 543,96	0,00	-	
	Úroky	1 455 000,00	-	-	121 250,00	-	-	121 250,00	-	-	121 250,00	-	-	121 250,00	-	-	121 250,00	-	0	
	Investiční příspěvek	4 257 850,00	-	-	198 383,00	-	-	198 383,00	-	-	198 383,00	-	-	198 383,00	-	-	198 438,00	-	-200 034	
Investiční příspěvek-úvěr	1 500 000,00	-	-	125 000,00	-	-	125 000,00	-	-	125 000,00	-	-	125 000,00	-	-	125 000,00	-	0		
Provozní přebytek/Deficit po úrocích	49 638 392,80	0,00	-	15 216 831,45	#####	97%	13 625 588,74	#####	75%	13 810 871,00	#####	82%	13 440 245,42	#####	95%	220 706,04	0,00	-		
Kapitálové příjmy	60 000,00	-	-	-	-	-	-	-	-	-	-	-	-	-	-	60 000,00	-	0		
Přijaté kapitálové dotace	12 332 055,00	-	-	-	-	-	-	-	-	-	-	-	-	-	-	-	-	-12 332 055		
Kapitálové výdaje	66 402 648,50	-	-	4 036 642,00	-	-	1 313 048,00	-	-	60 000,00	-	-	13 540 000,00	-	-	2 264 803,00	-	-		
Kapitálový rozpočet	Nebyty	4 211 930,50	-	-	-	-	-	-	-	-	-	-	9 230 000,00	-	-	-	-	9 887 220		
	Byty	181 500,00	-	-	-	-	-	-	-	-	-	-	-	-	-	-	-	-181 500		
	DPS	987 000,00	-	-	-	-	-	-	-	-	-	-	-	-	-	-	-	13 000		
	VO	4 387 500,00	-	-	1 500 000,00	-	-	-	-	-	-	-	-1 810 000,00	-	-	-	-	16 000		
	Silnice	11 535 089,00	-	-	-	-	-	1 203 048,00	-	-	-	-	-1 000 000,00	-	-	1 454 103,00	-	557 369		
	Knih.	150 000,00	-	-	-	-	-	-	-	-	-	-	-1 000 000,00	-	-	-	-	850 000		
	Kanalizace	16 293 145,00	-	-	-	-	-	-	-	-	-	-	500 000,00	-	-	-	-	-16 073 145		
	lnř.sítě	0,00	-	-	-	-	-	-	-	-	-	-	-	-	-	-	-	-	500 000	
	Koupaliště	2 650 000,00	-	-	-	-	-	-	-	-	-	-	-	-	-	-	-	-2 070 000		
	povodně	30 000,00	-	-	-	-	-	-	-	-	-	-	-	-	-	-	-	0		
	Přiroda	516 000,00	-	-	436 000,00	-	-	-	-	-	-	-	-	-	-	-	-	-	-80 000	
	Park Úvahy vinice	-	-	-	-	-	-	110 000,00	-	-	-	-	-	-	-	-	-	-	235 000	
	Požembeř	60 000,00	-	-	-	-	-	-	-	-	60 000,00	-	-	-	-	-	-	-	0	
	Cyklostezky + chodníky	200 000,00	-	-	-	-	-	-	-	-	-	-	-	-	-	-	-	-	520 000	
	Úz.plán	-	-	-	-	-	-	-	-	-	-	-	-	-	-	-	810 700,00	-	810 700	
	Jíd. ZŠ a družiny	833 333,33	-	-	80 000,00	-	-	-	-	-	-	-	-	-	-	-	-	-	-753 333	
	ZŠ	3 301 733,67	-	-	362 942,00	-	-	-	-	-	-	-	-	-	-	-	-	-	-2 818 792	
	Hasič	247 000,00	-	-	80 000,00	-	-	-	-	-	-	-	-	-	-	-	-	-	-167 000	
	Hřbitov	270 000,00	-	-	-	-	-	-	-	-	-	-	-	-	-	-	-	-	0	
	Č.p. 65	968 117,00	-	-	-	-	-	-	-	-	-	-	-	-	-	-	-	-	-170 000	
	MŠ Koll	13 910 000,00	-	-	-	-	-	-	-	-	-	-	-	-	-	-	-	-	-13 810 000	
	MŠ Cuk.	102 600,00	-	-	-	-	-	-	-	-	-	-	-	-	-	-	-	-	27 400	
Dopravní prostředky + IT	1 045 000,00	-	-	-	-	-	-	-	-	-	-	-	-	-	-	-	-	-1 045 000		
Pozemky	4 562 700,00	-	-	1 577 700,00	-	-	-	-	-	-	-	-	-	-	-	-	-	-985 000		
Rozpočtový přebytek/Deficit	-4 372 200,70	0,00	-	11 180 189,45	#####	132%	12 312 540,74	#####	83%	13 750 871,00	#####	83%	-99 754,58	#####	-12932%	-2 425 509,04	0,00	-		
Financování	Splátky jistiny	11 409 092,00	-	-	950 757,67	-	-	950 757,67	-	-	950 757,67	-	-	950 757,67	-	-	950 757,67	-	0	
	Čerpání úvěru	-81 266 444,17	-	-	-	-	-	-	-	-	-	-	-	-	-	-	-	-	81 266 444	
	Změna stavu rozpočtových účtů	-	-	-	-	-	-	-	-	-	-	-	-	-	-	-	-	-	0	
Financování celkem	69 857 352,17	0,00	-	950 757,67	0,00	-	950 757,67	0,00	-	950 757,67	0,00	-	950 757,67	0,00	-	950 757,67	0,00	-		
Konečný zůstatek:	65 485 151,47	23 533 884,00	36%	10 229 431,78	14 800 727,06	#HODNOTA	11 361 783,07	10 229 431,78	#####	12 800 113,33	11 361 783,07	#####	-1 050 512,24	#####	#####	-3 276 266,71	#####	-69%		

Peněžní tok		Rok 2016	Rok 2017	výhled -2018	výhled -2019	výhled -2020	výhled -2021	výhled -2022
		skut.	plán	plán	plán	plán	plán	plán
		24 165	23 534	65 485	55 752	56 652	59 392	63 888
Běžný rozpočet	Daňové příjmy z toho	92 279	101 444	104 487	107 622	108 698	110 872	114 198
		7 138	7 400	7 770	7 925	8 084	8 246	8 410
		3 645	11 996					
	Nedaňové příjmy	13 021	18 419	18 971	19 540	19 736	19 933	20 531
		2 605	8 150	8 395	8 562	8 734	8 908	9 086
	Běžné přijaté dotace-přijaté transfery	15 022	9 670	9 670	9 670	9 670	9 670	9 670
	Běžné příjmy celkem	120 322	129 533	133 129	136 832	138 104	140 475	144 399
	Běžné výdaje před úrok	83 747	100 473	102 780	105 142	107 561	110 037	112 572
	Mzdy	26 666	29 750	30 642	31 562	32 509	33 484	34 488
	Energie	3 519	4 883	4 981	5 080	5 182	5 286	5 391
	Nákup	2 647	4 366	4 453	4 542	4 633	4 726	4 820
	Služby	20 163	20 425	20 833	21 250	21 675	22 108	22 551
	Opravy a udržování	5 872	17 695	18 049	18 410	18 778	19 154	19 537
	Ostatní výdaje	24 880	23 355	23 822	24 298	24 784	25 280	25 785
	Provozní přebytek/Deficit před úroky	36 575	29 060	30 348	31 690	30 543	30 438	31 827
	Úroky	2 281	1 455	1 883	1 735	1 276	1 090	905
	Investiční příspěvek		4 258	3 410	3 410	1 750		
Investiční příspěvek-úvěr	1 500	1 500						
Provozní přebytek/Deficit po úrocích	32 794	26 105	28 465	29 955	29 267	29 348	30 922	
Kapitalový rozpočet	Kapitálové příjmy		60					
	Přijaté kapitálové dotace	2 570	12 332					
	Kapitalové výdaje	23 284	66 403	55 523	15 075	9 975	8 300	12 800
		4 317	4 212	3 600	9 000	4 500	2 500	2 500
		364	182	5 475	2 175	2 175	2 500	1 500
			987					
		1 490	4 388	1 000	1 000	1 000	1 000	1 000
		8 931	11 535	15 826	2 000	2 000	2 000	1 500
			150					
		1 750	16 253					
		151	0					
			2 650	10 000				
			30	5 300				
		675	516					
			0					6 000
			60					
			200	1 000	900	300	300	300
		35	0					
			833	1 667				
		483	3 302	9 905				
		368	247	700				
		64	270	50				
			968					
		389	13 910					
			103					
			329	1 045	1 000			
		3 938	4 563					
Rozpočtový přebytek/Deficit	36 245	-4 372	38 428	70 632	75 944	80 440	82 010	
Financování	Splátky jistiny	11 409	11 409	11 409	13 981	16 552	16 552	16 552
	Čerpání úvěru		-81 266	-28 734				
	Změna stavu rozpočtových účtů	3 946	0					
Financování celkem	-15 355	69 857	17 325	-13 981	-16 552	-16 552	-16 552	
HV	20 890	65 485	55 752	56 652	59 392	63 888	65 458	

Indikativní zásobník projektů města Úvaly

Zpracoval: Petr Borecký, 16.09.2017, 18:30

Ulice

Náměstí Arnošta z Pardubic + Husova ulice

Autobusový terminál u nádraží

Rekonstrukce autobusových zastávek (8 ks)

Modřínová

Jedlová

Lesní

Zálesí

Fibichova

Jirenská

Kmochova

Palackého II

Kupkova

V. Špály

Prokopa Velikého

Šrámkova

Poděbradova

Roháčova

U Obory

Štefánikova

Mánesova

Škvorecká

Podhájí

Táboritská

Švermova

Sovova II

Kollárova

Barákova

Bulharská

Ruská

Srbská

Slovinská

Lužická II

Diamantová + Dr. Strusky

E.E.Kische

Těsnohlídkova

Tigridova

Janáčkova

K Hájovně

Celkem

Chodníky a cyklostezky, světelné křižovatky

Chodník mezi Klánovická a Purkyňova

Chodník Diamantová - náves Horoušánky

Chodník Pražská (od školky Pražská na konec Úval)
Chodník Dobročovická
Cyklostezka Nádraží - U Horoušánek
Světelná křižovatka Dobročovická
Cyklostezka na hrázi rybníka Fabrák

Celkem

Bytový fond

Škvorecká 181
Škvorecká 75
Škvorecká 105
Kollárova 1095-1096
P. Velikého 1346
P. Velikého 1347

Celkem

Životní prostředí

II. etapa splaškové kanalizace
Rekonstrukce hrází rybníků Lhoták a H. úvalský
Sběrný dvůr
Obnova úvalských alejí
Revitalizace úvalského koupaliště
Revitalizace areálu Vinice a Lomu (volnočasový park, skatepark)
Revitalizace městských lesů

Celkem

Nebytový fond

Rozšíření MS Cukrovar
Rozšíření školní jídelny
Vybudování nového školní hřiště u ZŠ Úvaly
Zateplení MŠ Kollárova
Rozšíření školní družiny - TESKO
Rekonstrukce č.p. 95
Zateplení ZŠ Úvaly budova B
Příprava projektu městské knihovny nám. Arnošta z Pardubic č.p. 18
Rekonstrukce Pražská 276
Rekonstrukce hasičárny
Demolice č.p. 527

Celkem

Celkový součet všech investic

Celkové odhadované dotace

Celkový odhadovaný podíl města

*z toho komunikace
z chodníky*

*z toho životní prostředí
z toho nebytový fond
z toho bytový fond*

**Netto volné peníze na investice (2017 - 2020)
Hotovostní zůstatky města ke dni 12.9.2017**

Celkem finance 2017 - 2020 volně k dispozici

Rozdíl k dofinancování

Komerčně využitelné pozemky města

*Areál Cukrovar (celkem 18000 m2, využitelné cca 10 000 m2)
Areál Vinice*

Součet za pozemky celkem

Nesplacená výše úvěru z roku 2014 k září 2017

Maximální výše úvěru pro období 2017 -2037

Vyčerpaná výše úvěru 2017- 2037 k září 2017

Finanční rámec pro období 2017 - 2020 ve stavu k září 2017 k dispozici (úvěr + volné finance 2017 - 2020)

Finanční rámec pro období 2017 - 2020 ve stavu k září 2017 k dispozici bez prodeje pozemků

Projekty navržené k zařazení do II. etapy

Název projektu

Fibichova

Kupkova

E.E.Kische

Rekonstrukce hrází rybníků Lhoták a H. úvalský

Světelná křižovatka Dobročovická

Cyklostezka na hrázi rybníka Fabrák

Příprava projektu městské knihovny nám. Arnošta z Pardubic č.p. 18

Rekonstrukce č.p. 276

Zateplení ZŠ Úvaly budova B

Celkem

Projekty navržené k zařazení do III. etapy

Revitalizace areálu Vinice a lomu (volnočasový areál a skatepark)

Škvorecká 105

Celkem

Rozdíl mezi finančním podílem města a finančním rámcem při prodeji poze

Rozdíl mezi finančním podílem města a finančním rámcem bez prodeje poz

Doposud utraceno za realizaci projektů

Zůstává k dispozici k investicím v září 2017 bez prodeje pozemků

Speciální projekt

financování navrženo prodejem pozemků na Vinici

Svazková škola Hostín

Příspěvek DSO Povýmolí na svazkovou školu

2016 -2020, stav k září 2017

Délka v m	Kategorie ulice	Odhad ceny rekonstrukce
350	1	52 200 000 Kč
	1	25 000 000 Kč
		4 000 000 Kč
121	11	1 835 981 Kč
141	11	2 139 449 Kč
100	17	1 269 290 Kč
182	9	1 973 391 Kč
356	11	5 401 730 Kč
220	15	2 244 066 Kč
169	16	1 871 084 Kč
100	10	1 368 510 Kč
181	10	2 477 003 Kč
363	10	4 967 691 Kč
496	10	6 787 810 Kč
91	12	1 420 419 Kč
176	17	2 233 950 Kč
100	16	1 107 150 Kč
286	7	1 899 869 Kč
372	12	8 400 000 Kč
70	17	888 503 Kč
500	1	1 700 000 Kč
97	7	1 400 000 Kč
332	17	4 200 000 Kč
95	12	1 500 000 Kč
150	12	2 700 000 Kč
825	12	17 000 000 Kč
93	12	4 000 000 Kč
173	12	1 150 000 Kč
409	13	7 700 000 Kč
402	13	7 500 000 Kč
98	12	1 500 000 Kč
230	17	2 919 367 Kč
348	13	6 712 015 Kč
180	12	2 809 620 Kč
172	12	2 684 748 Kč
520	13	9 800 000 Kč
323	12	5 000 000 Kč
218	7	1 450 000 Kč

9 039

211 211 648 Kč

Délka v m
500
350

Odhad ceny rekonstrukce
6 000 000 Kč
650 000 Kč

300
200
3 000
0
250

4 600

1 500 000 Kč
400 000 Kč
7 400 000 Kč
3 000 000 Kč
1 400 000 Kč

20 350 000 Kč

Odhad ceny rekonstrukce
7 300 000 Kč
8 500 000 Kč
12 000 000 Kč
4 100 000 Kč
2 900 000 Kč
2 900 000 Kč

37 700 000 Kč

Odhad ceny rekonstrukce
46 000 000 Kč
24 000 000 Kč
14 000 000 Kč
2 000 000 Kč
30 000 000 Kč
8 000 000 Kč
3 000 000 Kč

127 000 000 Kč

Odhad ceny rekonstrukce
20 000 000 Kč
1 600 000 Kč
6 700 000 Kč
11 500 000 Kč
19 000 000 Kč
8 000 000 Kč
18 000 000 Kč
50 000 000 Kč
8 500 000 Kč
4 500 000 Kč
1 000 000 Kč

148 800 000 Kč

A

545 061 648 Kč
 164 513 000 Kč
 380 548 648 Kč
 172 736 648 Kč
 14 649 000 Kč

B

417 532 000 Kč
 164 513 000 Kč
 253 019 000 Kč
 71 683 000 Kč
 3 173 000 Kč

83 143 000 Kč	68 143 000 Kč
84 745 000 Kč	84 745 000 Kč
25 275 000 Kč	25 275 000 Kč

75 000 000 Kč	75 000 000 Kč
26 000 000 Kč	26 000 000 Kč

101 000 000 Kč	101 000 000 Kč
----------------	----------------

279 548 648 Kč	152 019 000 Kč
-----------------------	-----------------------

10 000 000 Kč	10 000 000 Kč
35 000 000 Kč	35 000 000 Kč

45 000 000 Kč	45 000 000 Kč
---------------	---------------

69 000 000 Kč	69 000 000 Kč
90 000 000 Kč	90 000 000 Kč
5 500 000 Kč	5 500 000 Kč

230 500 000 Kč	230 500 000 Kč
185 500 000 Kč	185 500 000 Kč

Náklad projektu	Podíl města A	Podíl města B
5 401 730 Kč	5 401 730 Kč	900 000 Kč
2 477 003 Kč	2 477 003 Kč	550 000 Kč
2 809 620 Kč	2 809 620 Kč	480 000 Kč
24 000 000 Kč	4 800 000 Kč	4 800 000 Kč
3 000 000 Kč	900 000 Kč	900 000 Kč
1 400 000 Kč	400 000 Kč	400 000 Kč
50 000 000 Kč	25 000 000 Kč	25 000 000 Kč
8 500 000 Kč	7 000 000 Kč	7 000 000 Kč
18 000 000 Kč	13 500 000 Kč	13 500 000 Kč
115 588 354 Kč	62 288 354 Kč	62 288 354 Kč

8 000 000 Kč	2 500 000 Kč
12 000 000 Kč	6 000 000 Kč
20 000 000 Kč	8 500 000 Kč

Varianta A

-79 260 295 Kč

mků

zemkú

-195 048 648 Kč

185 500 000 Kč

Odhad ceny rekonstrukce
300 000 000 Kč
16 400 000 Kč

Odhadovaná dotace	Redukovaná cena rekonstrukce	Skutečná cena rekonstrukce
16 600 000 Kč	52 200 000 Kč	52 000 000 Kč
21 250 000 Kč	23 500 000 Kč	
0 Kč	2 000 000 Kč	2 000 000 Kč
0 Kč	300 000 Kč	
0 Kč	500 000 Kč	
0 Kč	250 000 Kč	
0 Kč	450 000 Kč	
0 Kč	900 000 Kč	
0 Kč	500 000 Kč	
0 Kč	415 000 Kč	
0 Kč	180 000 Kč	
0 Kč	550 000 Kč	
0 Kč	820 000 Kč	
0 Kč	1 110 000 Kč	
0 Kč	245 000 Kč	
0 Kč	550 000 Kč	
0 Kč	211 000 Kč	
0 Kč	1 050 000 Kč	
0 Kč	1 380 000 Kč	
0 Kč	80 000 Kč	
0 Kč	1 700 000 Kč	
0 Kč	1 400 000 Kč	1 400 000 Kč
0 Kč	1 500 000 Kč	
0 Kč	500 000 Kč	
0 Kč	370 000 Kč	
0 Kč	3 265 000 Kč	
0 Kč	4 000 000 Kč	4 000 000 Kč
0 Kč	1 150 000 Kč	1 840 000 Kč
0 Kč	846 000 Kč	1 353 600 Kč
0 Kč	1 073 000 Kč	1 716 800 Kč
0 Kč	168 000 Kč	268 800 Kč
0 Kč	615 000 Kč	984 000 Kč
625 000 Kč	1 250 000 Kč	
0 Kč	480 000 Kč	
0 Kč	450 000 Kč	
0 Kč	1 500 000 Kč	
0 Kč	1 250 000 Kč	
0 Kč	1 450 000 Kč	

38 475 000 Kč

110 158 000 Kč

65 563 200 Kč

Dotace (potenciální)	Redukovaná cena rekonstrukce	Skutečná cena rekonstrukce
3 251 000 Kč	3 824 000 Kč	3 824 000 Kč
350 000 Kč	650 000 Kč	

0 Kč	300 000 Kč	
0 Kč	200 000 Kč	
0 Kč	500 000 Kč	
2 100 000 Kč	3 000 000 Kč	
0 Kč	400 000 Kč	

5 701 000 Kč

8 874 000 Kč

3 824 000 Kč

Dotace - potenciální	Podíl města	
1 825 000 Kč	5 475 000 Kč	
2 125 000 Kč	6 375 000 Kč	
6 000 000 Kč	6 000 000 Kč	
1 025 000 Kč	3 075 000 Kč	
725 000 Kč	2 175 000 Kč	
725 000 Kč	2 175 000 Kč	

12 425 000 Kč

25 275 000 Kč

Dotace - potenciální	Redukovaná cena rekonstrukce	Skutečná cena rekonstrukce
11 257 000 Kč	36 000 000 Kč	36 000 000 Kč
19 200 000 Kč	24 000 000 Kč	
8 400 000 Kč	14 000 000 Kč	
1 000 000 Kč	2 000 000 Kč	
0 Kč	25 000 000 Kč	
2 500 000 Kč	8 000 000 Kč	
1 500 000 Kč	3 000 000 Kč	

43 857 000 Kč

112 000 000 Kč

36 000 000 Kč

Dotace - potenciální	Podíl města	Skutečná cena rekonstrukce
16 000 000 Kč	4 000 000 Kč	
0 Kč	1 600 000 Kč	
4 355 000 Kč	2 345 000 Kč	
0 Kč	11 500 000 Kč	18 000 000 Kč
9 100 000 Kč	9 900 000 Kč	15 700 000 Kč
0 Kč	8 000 000 Kč	8 443 000 Kč
4 500 000 Kč	13 500 000 Kč	
25 000 000 Kč	25 000 000 Kč	
1 500 000 Kč	7 000 000 Kč	
3 600 000 Kč	900 000 Kč	
0 Kč	1 000 000 Kč	

64 055 000 Kč

84 745 000 Kč

42 143 000 Kč

Varianta B

48 269 354 Kč

3 269 354 Kč

Dotace - potenciální	Podíl města	Skutečná cena rekonstrukce
255 000 000 Kč	45 000 000 Kč	
16 400 000 Kč		

Podíl města A	Podíl města B	Skutečný podíl města
35 600 000 Kč	35 600 000 Kč	35 600 000 Kč
3 750 000 Kč	2 250 000 Kč	
4 000 000 Kč	2 000 000 Kč	
1 835 981 Kč	300 000 Kč	
2 139 449 Kč	500 000 Kč	
1 269 290 Kč	250 000 Kč	
1 973 391 Kč	450 000 Kč	
5 401 730 Kč	900 000 Kč	
2 244 066 Kč	500 000 Kč	
1 871 084 Kč	415 000 Kč	
1 368 510 Kč	180 000 Kč	
2 477 003 Kč	550 000 Kč	
4 967 691 Kč	820 000 Kč	
6 787 810 Kč	1 110 000 Kč	
1 420 419 Kč	245 000 Kč	
2 233 950 Kč	550 000 Kč	
1 107 150 Kč	211 000 Kč	
1 899 869 Kč	1 050 000 Kč	
8 400 000 Kč	1 380 000 Kč	
888 503 Kč	80 000 Kč	
1 700 000 Kč	1 700 000 Kč	
1 400 000 Kč	1 400 000 Kč	1 400 000 Kč
4 200 000 Kč	1 500 000 Kč	
1 500 000 Kč	500 000 Kč	
2 700 000 Kč	370 000 Kč	
17 000 000 Kč	3 265 000 Kč	
4 000 000 Kč	4 000 000 Kč	
1 150 000 Kč	1 150 000 Kč	
7 700 000 Kč	846 000 Kč	
7 500 000 Kč	1 073 000 Kč	
1 500 000 Kč	168 000 Kč	
2 919 367 Kč	615 000 Kč	
6 087 015 Kč	625 000 Kč	
2 809 620 Kč	480 000 Kč	
2 684 748 Kč	450 000 Kč	
9 800 000 Kč	1 500 000 Kč	
5 000 000 Kč	1 250 000 Kč	
1 450 000 Kč	1 450 000 Kč	

172 736 648 Kč

71 683 000 Kč

37 000 000 Kč

Podíl města A	Podíl města B	Skutečný podíl města
2 749 000 Kč	573 000 Kč	
300 000 Kč	300 000 Kč	

1 500 000 Kč	300 000 Kč	
400 000 Kč	200 000 Kč	
7 400 000 Kč	500 000 Kč	
900 000 Kč	900 000 Kč	
1 400 000 Kč	400 000 Kč	

14 649 000 Kč

3 173 000 Kč

0 Kč

Majitel
Město Úvaly + Stč. Kraj
Město Úvaly
Město Úvaly
Město Úvaly
Město Úvaly
Město Úvaly

Podíl města A	Podíl města B	Skutečný podíl města
34 743 000 Kč	24 743 000 Kč	
4 800 000 Kč	4 800 000 Kč	
5 600 000 Kč	5 600 000 Kč	
1 000 000 Kč	1 000 000 Kč	
30 000 000 Kč	25 000 000 Kč	
5 500 000 Kč	5 500 000 Kč	
1 500 000 Kč	1 500 000 Kč	

83 143 000 Kč

68 143 000 Kč

0 Kč

Skutečný podíl města	Majitel
	Město Úvaly
	Město Úvaly
	Město Úvaly
18 000 000 Kč	Město Úvaly
6 600 000 Kč	Město Úvaly
8 443 000 Kč	Město Úvaly
	Město Úvaly
	Město Úvaly
	Město Úvaly
	Město Úvaly
	Město Úvaly

33 043 000 Kč

Skutečný podíl města	Majitel
	DSO Povymolí

Majitel	Voda	Plyn	lašková kanalizace	řivní kanalizace
Město Úvaly + Stč. Kraj	ANO	ANO	ANO	ANO
Město Úvaly	ANO	ANO	ANO	ANO
Město Úvaly	-	-	-	-
Město Úvaly	ANO	ANO	ANO	NE
	ANO	ANO	ANO	NE
Město Úvaly	ANO	ANO	ANO	NE
Město Úvaly	ANO	ANO	ANO	NE
Město Úvaly	ANO	ANO	ANO	NE
Město Úvaly	ANO	ANO	ANO	NE
Město Úvaly	ANO	ANO	ANO	NE
Město Úvaly	ANO	ANO	ANO	NE
Město Úvaly	NE	ANO	NE	NE
Město Úvaly	ANO	ANO	ANO	NE
Město Úvaly	ANO	ANO	ANO	NE
Město Úvaly	ANO	ANO	ANO	NE
Město Úvaly	ANO	ANO	ANO	NE
Město Úvaly	ANO	ANO	ANO	NE
Město Úvaly	ANO	ANO	ANO	NE
Město Úvaly	ANO	ANO	ANO	NE
Město Úvaly	ANO	ANO	ANO	NE
Město Úvaly	ANO	ANO	ANO	NE
Město Úvaly + Stč. Kraj	ANO	ANO	ANO	ANO
Město Úvaly	ANO	ANO	ANO	ANO
Město Úvaly/ODM	ANO	ANO	ANO	ANO
Město Úvaly + PV	ANO	ANO	ANO	NE
Město Úvaly + SOU	ANO	ANO	ANO	NE
Město Úvaly + SOU	ANO	ANO	ANO	ČÁST
Město Úvaly	ANO	ANO	ANO	ANO
Město Úvaly	ANO	ANO	ANO	ČÁST
Město Úvaly	ANO	ANO	ANO	ČÁST
Město Úvaly	ANO	ANO	ANO	ČÁST
Město Úvaly	ANO	ANO	ANO	ČÁST
Město Úvaly	ANO	ANO	ANO	ČÁST
Město Úvaly + Horoušany	ANO	ANO	ANO	NE
Město Úvaly	ANO	ANO	ANO	NE
Město Úvaly	ANO	ANO	ANO	NE
Město Úvaly	ANO	ANO	ANO	ANO
Město Úvaly	ANO	ANO	ANO	ANO
Město Úvaly	ANO	ANO	?	ANO

Majitel
Město Úvaly
Město Úvaly

Město Úvaly
Město Úvaly
Město Úvaly
Město Úvaly
Město Úvaly + PV

Majitel
Město Úvaly
Město Úvaly + Stč. Kraj
Město Úvaly
Město Úvaly
Město Úvaly
Město Úvaly
Město Úvaly

číslo veřejné osvětlení	Projektant	Projekt	DÚR	DSP	DPS
ANO	A.LT + City	ano	ano	ano	ano
ANO	není	ne	ne	ne	ne
NE	není	ne	ne	ne	ne
ANO	není	ne	ne	ne	ne
ANO	není	ne	ne	ne	ne
ANO	není	ne	ne	ne	ne
ANO	není	ne	ne	ne	ne
ANO	není	ne	ne	ne	ne
ANO	není	ne	ne	ne	ne
ANO	není	ne	ne	ne	ne
ANO	není	ne	ne	ne	ne
ANO	není	ne	ne	ne	ne
ANO	není	ne	ne	ne	ne
ANO	není	ne	ne	ne	ne
ANO	není	ne	ne	ne	ne
ANO	není	ne	ne	ne	ne
ANO	není	ne	ne	ne	ne
ANO	není	ne	ne	ne	ne
ANO	není	ne	ne	ne	ne
ANO	není	ne	ne	ne	ne
ANO	není	ne	ne	ne	ne
ANO	A.LT + City	ano	ano	ano	ano
ANO	Pontex	ano	ano	ano	ano
ANO	Pontex	ano	ne	ne	ne
ANO	Pontex	ano	ne	ne	ne
NE	Pontex	ano	ne	ne	ne
ANO	Hydroprojek	ano	zažádáno	ne	ne
ANO	Pontex	ano	ano	ano	ano
ANO	není	ne	ne	ne	ne
ANO	není	ne	ne	ne	ne
ANO	není	ne	ne	ne	ne
ANO	není	ne	ne	ne	ne
ANO	není	ne	ne	ne	ne
NE	není	ne	ne	ne	ne
NE	není	ne	ne	ne	ne
NE	není	ne	ne	ne	ne
NE	není	ne	ne	ne	ne
ANO	není	ne	ne	ne	ne
ANO	není	ne	ne	ne	ne

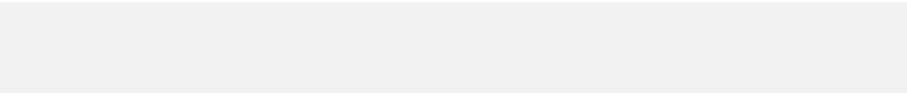

e je shodná cena se sloupcem D nelze udělat redukovanou rekonstrukci

do 31.12.2023, lze získat do vlastnictví města

Indikativní zásobník projektů města Úvaly 2016 - 2020

Realizované projekty

Ulice	Délka v m	Kategorie ulice	Odhad ceny rekonstrukce	Skutečná cena rekonstrukce	Skutečný podíl města	Termín
Bumenská	86	16	952 149 Kč	240 000 Kč	240 000 Kč	2017
Čestná	234	16	2 560 733 Kč	400 000 Kč	400 000 Kč	2017
U Kabinny (včetně chodníků a vjezdů)	147	17	1 865 856 Kč	960 000 Kč	960 000 Kč	2017
U Věrných (včetně chodníků a vjezdů)	148	17	1 878 549 Kč	860 000 Kč	860 000 Kč	2017
U zámělné hospodě (včetně chodníků a vjezdů)	145	8	1 572 307 Kč	798 000 Kč	798 000 Kč	2017
Pačického	416	10	2 120 000 Kč	2 120 000 Kč	0 Kč	2015
Na Zpracávném Korci	265	7	1 740 869 Kč	230 000 Kč	230 000 Kč	2017
Lejská	174	17	2 208 545 Kč	480 000 Kč	480 000 Kč	2017
Lažická II	230	17	2 919 867 Kč	615 000 Kč	615 000 Kč	2017
Pečetelova	303	12	3 450 000 Kč	3 450 000 Kč	0 Kč	2016
Čtrnáctého	116	12	2 817 000 Kč	2 817 000 Kč	0 Kč	2016
Čichova	114	12	1 860 000 Kč	1 860 000 Kč	0 Kč	2016
Mlánská	660	4	4 150 000 Kč	4 150 000 Kč	0 Kč	2016
Řádkova	448	4	8 130 000 Kč	8 130 000 Kč	750 000 Kč	2016
Prážská II	159	12	930 000 Kč	930 000 Kč	0 Kč	2016
Kavčíkova	199	12	1 050 000 Kč	1 050 000 Kč	0 Kč	2016
Novácká	98	12	1 150 000 Kč	1 150 000 Kč	0 Kč	2016
Komenského	81	12	680 000 Kč	680 000 Kč	0 Kč	2016
Bísevecká - Komenského	790	3	7 850 000 Kč	7 850 000 Kč	0 Kč	2016
Prokopovo náměstí	112	12	2 000 000 Kč	2 000 000 Kč	950 000 Kč	2016
Pod Trať	243	10	3 200 000 Kč	3 200 000 Kč	0 Kč	2016
Šimova I	230	12	3 200 000 Kč	3 200 000 Kč	0 Kč	2016
Šimova	132	12	2 000 000 Kč	2 000 000 Kč	2 000 000 Kč	2016
Výšňova	168	9	2 650 000 Kč	2 650 000 Kč	2 650 000 Kč	2016
Baráňkova	93	12	4 000 000 Kč	3 520 000 Kč	3 520 000 Kč	2017
Šimova	114	12	1 890 000 Kč	1 890 000 Kč	0 Kč	2016
Buřňácká	173	12	1 150 000 Kč	1 150 000 Kč	1 150 000 Kč	2017
Buská	409	13	7 700 000 Kč	846 000 Kč	846 000 Kč	2017
Šimská	402	13	7 500 000 Kč	1 079 000 Kč	1 079 000 Kč	2017
Šimovská	98	12	1 500 000 Kč	168 000 Kč	168 000 Kč	2017
CELKEM	1 919		84 024 793 Kč	57 767 000 Kč	17 690 000 Kč	

Chodníky a cyklostezky, světlelné křižovatky	Délka v m	Odhad ceny rekonstrukce	Skutečná cena rekonstrukce	Skutečný podíl města	Majitel
Chodník mezi Mlánská a Purkyňova	500	6 000 000 Kč	3 824 000 Kč	573 720 Kč	Město Úvaly + Stř. kraj
CELKEM	500	6 000 000 Kč	3 824 000 Kč	573 720 Kč	

Zivotní prostředí	Odhad ceny rekonstrukce	Skutečná cena rekonstrukce	Skutečný podíl města	Majitel
Úprava splaškové kanalizace	46 000 000 Kč	36 000 000 Kč	24 743 000 Kč	Město Úvaly
CELKEM	46 000 000 Kč	36 000 000 Kč	24 743 000 Kč	

Nebytový fond	Odhad ceny rekonstrukce	Skutečná cena rekonstrukce	Skutečný podíl města	Majitel
Sanace MŠ Kollárova	11 500 000 Kč	18 000 000 Kč	18 000 000 Kč	Město Úvaly + Stř. kraj
Restaurace Šimův důmův - TISKO	19 000 000 Kč	15 700 000 Kč	6 900 000 Kč	Město Úvaly
Rekonstrukce Č.p. 95	8 000 000 Kč	8 443 000 Kč	8 443 000 Kč	Město Úvaly
CELKEM	38 500 000 Kč	42 143 000 Kč	32 443 000 Kč	

Plánovaná finanční objem realizovaných projektů ke konci roku 2017
 Skutečný finanční objem realizovaných projektů ke konci roku 2017
 Skutečný podíl města

174 230 793 Kč
 139 734 000 Kč
 75 449 720 Kč

Področje	2017	2018	2019	2020	2021	2022	2023	2024	2025	2026	2027	2028	2029	2030	2031	2032	2033	2034	2035	2036	2037	2038	2039	2040	
MMA	12.780.000,00	8.900.000,00	11.927.513,00	12.778.110,00	4.181.120,00	0,00	2.100.000,00	1.600.000,00	100.000,00	0,00	0,00	0,00	0,00	0,00	0,00	0,00	0,00	0,00	0,00	0,00	0,00	0,00	0,00	0,00	0,00
Skupaj	12.780.000,00	8.900.000,00	11.927.513,00	12.778.110,00	4.181.120,00	0,00	2.100.000,00	1.600.000,00	100.000,00	0,00	0,00	0,00	0,00	0,00	0,00	0,00	0,00	0,00	0,00	0,00	0,00	0,00	0,00	0,00	0,00
Področje																									
Področje 1																									
Področje 2																									
Področje 3																									
Področje 4																									
Področje 5																									
Področje 6																									
Področje 7																									
Področje 8																									
Področje 9																									
Področje 10																									
Področje 11																									
Področje 12																									
Področje 13																									
Področje 14																									
Področje 15																									
Področje 16																									
Področje 17																									
Področje 18																									
Področje 19																									
Področje 20																									
Področje 21																									
Področje 22																									
Področje 23																									
Področje 24																									
Področje 25																									
Področje 26																									
Področje 27																									
Področje 28																									
Področje 29																									
Področje 30																									
Področje 31																									
Področje 32																									
Področje 33																									
Področje 34																									
Področje 35																									
Področje 36																									
Področje 37																									
Področje 38																									
Področje 39																									
Področje 40																									
Področje 41																									
Področje 42																									
Področje 43																									
Področje 44																									
Področje 45																									
Področje 46																									
Področje 47																									
Področje 48																									
Področje 49																									
Področje 50																									
Področje 51																									
Področje 52																									
Področje 53																									
Področje 54																									
Področje 55																									
Področje 56																									
Področje 57																									
Področje 58																									
Področje 59																									
Področje 60																									
Področje 61																									
Področje 62																									
Področje 63																									
Področje 64																									
Področje 65																									
Področje 66																									
Področje 67																									
Področje 68																									
Področje 69																									
Področje 70																									
Področje 71																									
Področje 72																									
Področje 73																									
Področje 74																									
Področje 75																									
Področje 76																									
Področje 77			</																						

.....
.....
.....
.....
.....

Zásobník projektů města Úvaly 2016 - 2020

Zpracoval: Petr Borecký, 3.3.2016, 22:55

Komunikace

Indikativní zásobník projektů města Úvaly 2016 -2020												Inženýrské sítě				Vysvětlivky			
--	--	--	--	--	--	--	--	--	--	--	--	-----------------	--	--	--	-------------	--	--	--

Ulice	Odhad ceny rekonstrukce	Odhadovaná dotace	Redukovaná cena rekonstrukce	Podíl města A	Podíl města B	Majitel	Voda	Plyn	lašková kanalizace	ová kanalizace	řejné osvětlení	Projektant	Projekt	DŮR	DSP	DPS	Termín	
Náměstí Arnošta z Pardubic + Husova ulice	35 000 000 Kč	10 500 000 Kč	35 000 000 Kč	24 500 000 Kč	24 500 000 Kč	Město Úvaly + Stř. Kraj	ANO	ANO	ANO	ANO	ANO	ALT + City	ano	ano	ano	ano	2017	
Autobusový terminál u nádraží + PR	25 000 000 Kč	21 250 000 Kč	23 500 000 Kč	3 750 000 Kč	2 250 000 Kč	Město Úvaly	ANO	ANO	ANO	ANO	ANO	není	ne	ne	ne	ne	2017	
Rekonstrukce autobusových zastávek (8 ks)	4 000 000 Kč	0 Kč	2 000 000 Kč	4 000 000 Kč	2 000 000 Kč	Město Úvaly	-	-	-	-	NE	není	ne	ne	ne	ne	2017	
Rumunská	952 149 Kč	0 Kč	240 000 Kč	952 149 Kč	240 000 Kč	Město Úvaly	ANO	ANO	ANO	NE	ANO	není	ne	ne	ne	ne	2017	
Kladská	2 590 731 Kč	0 Kč	400 000 Kč	2 590 731 Kč	400 000 Kč	Město Úvaly	ANO	ANO	ANO	NE	ANO	není	ne	ne	ne	ne	2017	
U Kaberny	1 865 856 Kč	0 Kč	610 000 Kč	1 865 856 Kč	610 000 Kč	Město Úvaly	ANO	ANO	ANO	NE	ANO	není	ne	ne	ne	ne	2017	
U Výmoly	1 878 549 Kč	0 Kč	530 000 Kč	1 878 549 Kč	530 000 Kč	Město Úvaly	ANO	ANO	ANO	NE	ANO	není	ne	ne	ne	ne	2017	
U starého koupadla	1 572 207 Kč	0 Kč	468 000 Kč	1 572 207 Kč	468 000 Kč	Město Úvaly	ANO	ANO	ANO	NE	ANO	není	ne	ne	ne	ne	2017	
Modřínová	1 835 981 Kč	0 Kč	360 000 Kč	1 835 981 Kč	360 000 Kč	Město Úvaly	ANO	ANO	ANO	NE	ANO	není	ne	ne	ne	ne	2017	
Jedlová	2 139 449 Kč	0 Kč	600 000 Kč	2 139 449 Kč	600 000 Kč	Město Úvaly	ANO	ANO	ANO	NE	ANO	není	ne	ne	ne	ne	2017	
Lesní	1 269 290 Kč	0 Kč	250 000 Kč	1 269 290 Kč	250 000 Kč	Město Úvaly	ANO	ANO	ANO	NE	ANO	není	ne	ne	ne	ne	2018	
Zálesí	1 973 391 Kč	0 Kč	450 000 Kč	1 973 391 Kč	450 000 Kč	Město Úvaly	ANO	ANO	ANO	NE	ANO	není	ne	ne	ne	ne	2017	
Fibichova	5 401 730 Kč	0 Kč	900 000 Kč	5 401 730 Kč	900 000 Kč	Město Úvaly	ANO	ANO	ANO	NE	ANO	není	ne	ne	ne	ne	2017	
Jirenská	2 244 066 Kč	0 Kč	500 000 Kč	2 244 066 Kč	500 000 Kč	Město Úvaly	ANO	ANO	ANO	NE	ANO	není	ne	ne	ne	ne	2017	
Kmochova	1 871 084 Kč	0 Kč	415 000 Kč	1 871 084 Kč	415 000 Kč	Město Úvaly	ANO	ANO	ANO	NE	ANO	není	ne	ne	ne	ne	2017	
Palackého	5 693 002 Kč	0 Kč	370 000 Kč	5 693 002 Kč	370 000 Kč	Město Úvaly	ANO	ANO	ANO	NE	ANO	není	ne	ne	ne	ne	2017	
Na Ztraceném Korci	1 760 369 Kč	0 Kč	180 000 Kč	1 760 369 Kč	180 000 Kč	Město Úvaly	ANO	ANO	ANO	NE	ANO	není	ne	ne	ne	ne	2017	
Kupkova	2 477 003 Kč	0 Kč	550 000 Kč	2 477 003 Kč	550 000 Kč	Město Úvaly	ANO	ANO	ANO	NE	ANO	není	ne	ne	ne	ne	2017	
V. Spály	4 967 691 Kč	0 Kč	820 000 Kč	4 967 691 Kč	820 000 Kč	Město Úvaly	NE	ANO	NE	NE	ANO	není	ne	ne	ne	ne	2018	
Prokopa Velikého	6 787 810 Kč	0 Kč	1 110 000 Kč	6 787 810 Kč	1 110 000 Kč	Město Úvaly	ANO	ANO	ANO	NE	ANO	není	ne	ne	ne	ne	2018	
Srámkova	1 420 419 Kč	0 Kč	245 000 Kč	1 420 419 Kč	245 000 Kč	Město Úvaly	ANO	ANO	ANO	NE	ANO	není	ne	ne	ne	ne	2018	
Poděbradova	2 233 950 Kč	0 Kč	550 000 Kč	2 233 950 Kč	550 000 Kč	Město Úvaly	ANO	ANO	ANO	NE	ANO	není	ne	ne	ne	ne	2017	
Lužická	2 208 565 Kč	0 Kč	480 000 Kč	2 208 565 Kč	480 000 Kč	Město Úvaly	ANO	ANO	ANO	NE	ANO	není	ne	ne	ne	ne	2017	
Roháčova	1 107 150 Kč	0 Kč	211 000 Kč	1 107 150 Kč	211 000 Kč	Město Úvaly	ANO	ANO	ANO	NE	ANO	není	ne	ne	ne	ne	2017	
U Obory	1 899 869 Kč	0 Kč	1 050 000 Kč	1 899 869 Kč	1 050 000 Kč	Město Úvaly	ANO	ANO	ANO	NE	ANO	není	ne	ne	ne	ne	2017	
Štefánikova	8 400 000 Kč	0 Kč	1 380 000 Kč	8 400 000 Kč	1 380 000 Kč	Město Úvaly	ANO	ANO	ANO	NE	ANO	není	ne	ne	ne	ne	2018	
Mánesova	888 503 Kč	0 Kč	800 000 Kč	888 503 Kč	800 000 Kč	Město Úvaly	ANO	ANO	ANO	NE	ANO	není	ne	ne	ne	ne	2017	
Škvořická	6 700 000 Kč	0 Kč	6 700 000 Kč	6 700 000 Kč	6 700 000 Kč	Město Úvaly + Stř. Kraj	ANO	ANO	ANO	ANO	ANO	ALT + City	ano	ano	ano	ano	2018	
Podhájí	1 400 000 Kč	0 Kč	1 400 000 Kč	1 400 000 Kč	1 400 000 Kč	Město Úvaly	ANO	ANO	ANO	ANO	ANO	Pontex	ano	ne	ne	ne	2017	
Táboritáská	4 200 000 Kč	0 Kč	1 500 000 Kč	4 200 000 Kč	1 500 000 Kč	Město Úvaly/ODM	ANO	ANO	ANO	ANO	ANO	Pontex	ano	ne	ne	ne	2018	
Svrmova	1 500 000 Kč	0 Kč	500 000 Kč	1 500 000 Kč	500 000 Kč	Město Úvaly + PV	ANO	ANO	ANO	NE	ANO	Pontex	ano	ne	ne	ne	2018	
Sovova	5 900 000 Kč	0 Kč	370 000 Kč	5 900 000 Kč	370 000 Kč	Město Úvaly + SOU	ANO	ANO	ANO	NE	NE	Pontex	ano	ne	ne	ne	2017	
Denisova	2 000 000 Kč	0 Kč	2 000 000 Kč	2 000 000 Kč	500 000 Kč	Město Úvaly	ANO	ANO	ANO	ANO	ANO	Pontex	ano	ne	ne	ne	2016	
Vydrova	2 650 000 Kč	0 Kč	500 000 Kč	2 650 000 Kč	500 000 Kč	Město Úvaly + NIV	ANO	ANO	ANO	NE	ANO	Pontex	ano	ne	ne	ne	2016	
Kolíárová	17 000 000 Kč	0 Kč	1 917 000 Kč	17 000 000 Kč	1 917 000 Kč	Město Úvaly + SOU	ANO	ANO	ANO	ČÁST	ANO	Hydroprojekt	ano	zažádáno	ne	ne	2018	
Baráková	4 000 000 Kč	0 Kč	4 000 000 Kč	4 000 000 Kč	4 000 000 Kč	Město Úvaly	ANO	ANO	ANO	NE	ANO	Hydroprojekt	ano	ano	zažádáno	ne	2016	
Diamantová + Dr. Strusky	6 712 015 Kč	0 Kč	1 250 000 Kč	6 712 015 Kč	1 250 000 Kč	Město Úvaly + Horoušany	ANO	ANO	ANO	NE	NE	není	ne	ne	ne	ne	2018	
E.E.Kische	2 809 620 Kč	0 Kč	480 000 Kč	2 809 620 Kč	480 000 Kč	Město Úvaly	ANO	ANO	ANO	NE	NE	není	ne	ne	ne	ne	2017	
Těsnohlídikova	2 684 748 Kč	0 Kč	450 000 Kč	2 684 748 Kč	450 000 Kč	Město Úvaly	ANO	ANO	ANO	NE	NE	není	ne	ne	ne	ne	2018	
Třídlová	9 800 000 Kč	0 Kč	1 500 000 Kč	9 800 000 Kč	1 500 000 Kč	Město Úvaly	ANO	ANO	ANO	ANO	NE	není	ne	ne	ne	ne	2018	
Janáčková	5 000 000 Kč	0 Kč	1 250 000 Kč	5 000 000 Kč	1 250 000 Kč	Město Úvaly	ANO	ANO	ANO	ANO	není	ne	ne	ne	ne	ne	2017	
K Hájovně	1 450 000 Kč	0 Kč	1 450 000 Kč	1 450 000 Kč	1 450 000 Kč	Město Úvaly	ANO	ANO	?	ANO	ANO	není	ne	ne	ne	ne	2017	
Erbenova	0 Kč	0 Kč	0 Kč	0 Kč	0 Kč	Město Úvaly	ANO	ANO	ANO	NE	ANO	Hydroprojekt	ano	ne	ne	ne	2018	
U Výmoly	1 900 000 Kč	0 Kč	500 000 Kč	1 900 000 Kč	500 000 Kč	SOU	ANO	ANO	ANO	ANO	ANO	není	ne	ne	ne	ne	2017	
U Kaberny	1 870 000 Kč	0 Kč	500 000 Kč	1 870 000 Kč	500 000 Kč	Město + SOU	ANO	ANO	ANO	ANO	ANO	není	ne	ne	ne	ne	2017	
Lužická	2 200 000 Kč	0 Kč	400 000 Kč	2 200 000 Kč	400 000 Kč	Město Úvaly	ANO	ANO	ANO	NE	ANO	není	ne	ne	ne	ne	2017	
Ruská	7 700 000 Kč	0 Kč	1 200 000 Kč	7 700 000 Kč	1 200 000 Kč	Město Úvaly	ANO	ANO	ANO	ANO	ANO	není	ne	ne	ne	ne	2017	
Srbská	7 500 000 Kč	0 Kč	1 200 000 Kč	7 500 000 Kč	1 200 000 Kč	Město Úvaly	ANO	ANO	ANO	ANO	ANO	není	ne	ne	ne	ne	2017	
Slovinská	1 500 000 Kč	0 Kč	400 000 Kč	1 500 000 Kč	400 000 Kč	Město Úvaly	ANO	ANO	ANO	ČÁST	ANO	není	ne	ne	ne	ne	2017	
Celkem	225 915 199 Kč	31 750 000 Kč	101 216 000 Kč	194 165 199 Kč	69 466 000 Kč													

Redukovaná cena rekonstrukce pouze porouch (živice 4 cm nebo recyklat), u ulic, kde SOU soukromí vlastníci

PV ODM NIV DŮR DPS provádí proces převodu vlastnictví na město Úvaly od úmř. - lze získat do vlastnictví města po 31.12.2023 nedostatečně identifikovaný vlastník, pokud se vlastník nepřihlásí / dokumentace po územní rozhodnutí dokumentace pro provedení stavby

Chodníky a cyklostezky, světelné křižovatky	Odhad ceny rekonstrukce	Dotace (potenciální)	Redukovaná cena rekonstrukce	Podíl města A	Podíl města B	Majitel
Chodník mezi Klánovická a Purkyňova	6 000 000 Kč	4 200 000 Kč	6 000 000 Kč	1 800 000 Kč	1 800 000 Kč	Město Úvaly + Stř. Kraj
Chodník Diamantová - naves Horoušánský	650 000 Kč	350 000 Kč	650 000 Kč	300 000 Kč	300 000 Kč	Město Úvaly
Chodník Pražská (od školky Pražská na konec Úval)	1 500 000 Kč	0 Kč	1 500 000 Kč	1 500 000 Kč	1 500 000 Kč	Město Úvaly
Chodník Dobrovoříčská	400 000 Kč	0 Kč	400 000 Kč	400 000 Kč	400 000 Kč	Město Úvaly
Cyklostezka Nádraží - U Horoušánek	7 400 000 Kč	3 700 000 Kč	500 000 Kč	3 700 000 Kč	500 000 Kč	Město Úvaly
Cyklostezka - přemostění I/12	12 000 000 Kč	8 400 000 Kč	12 000 000 Kč	3 600 000 Kč	3 600 000 Kč	Město Úvaly
Cyklostezka - propojení Mánesova - koupaliště - Muc	2 400 000 Kč	0 Kč	1 200 000 Kč	2 400 000 Kč	1 200 000 Kč	Město Úvaly
Podélná spojovací kanalizace (+ povrchy ulic v lokalitě)	3 000 000 Kč	1 500 000 Kč	1 500 000 Kč	1 500 000 Kč	1 500 000 Kč	Město Úvaly
Světelná křižovatka Dobrovoříčská	3 000 000 Kč	2 100 000 Kč	3 000 000 Kč	900 000 Kč	900 000 Kč	Město Úvaly
Cyklostezka na hrází rybníka Fabrák	1 400 000 Kč	0 Kč	400 000 Kč	1 400 000 Kč	400 000 Kč	Město Úvaly + PV
Celkem	37 750 000 Kč	20 250 000 Kč	27 150 000 Kč	17 500 000 Kč	12 100 000 Kč	

Projektant	Projekt	DŮR	DSP	DPS	Termín
Pontex	ano	ano	ano	ne	2017
Ing. Hocke	ano	ne	ne	ne	2017
					2018
					2018
Ing. Hocke	ne	ne	ne	ne	2017
???	ne	ne	ne	ne	2018
					2017
???	ne	ne	ne	ne	2017
Pontex	ano	ne	ne	ne	2017

Bytový fond	Odhad ceny rekonstrukce	Dotace - potenciální	Podíl města	Majitel
Škvořická 181	7 300 000 Kč	1 825 000 Kč	5 475 000 Kč	Město Úvaly + Stř. Kraj
Škvořická 75	8 500 000 Kč	2 125 000 Kč	6 375 000 Kč	Město Úvaly
Škvořická 105	12 000 000 Kč	6 000 000 Kč	6 000 000 Kč	Město Úvaly
Kolíárová 1095-1096	4 100 000 Kč	1 025 000 Kč	3 075 000 Kč	Město Úvaly
P. Velikého 1346	2 900 000 Kč	725 000 Kč	2 175 000 Kč	Město Úvaly
P. Velikého 1347	2 900 000 Kč	725 000 Kč	2 175 000 Kč	Město Úvaly
Celkem	37 700 000 Kč	12 425 000 Kč	25 275 000 Kč	0 Kč

Projektant	Projekt	DŮR	DSP	DPS	Termín
Ing. Hofmar	ano	ano	ano	ano	2018
Ing. Hofmar	ano	ano	ano	ano	2017
DRM	ano	ano	ano	ano	2017
Ing. Hofmar	ano	ano	ano	ano	2017
Ing. Hofmar	ano	ano	ano	ano	2018
Ing. Hofmar	ano	ano	ano	ano	2017

Životní prostředí	Odhad ceny rekonstrukce	Dotace - potenciální	Redukovaná cena rekonstrukce	Podíl města A	Podíl města B	Majitel
Rekonstrukce hrází rybníka Lhotak a H. uvalsky	24 000 000 Kč	19 200 000 Kč	24 000 000 Kč	4 800 000 Kč	4 800 000 Kč	Město Úvaly + Stř. Kraj
U etapu spliškové kanalizace (+ povrchy ulic v lokalitě)	46 000 000 Kč	27 600 000 Kč	46 000 000 Kč	16 400 000 Kč	16 400 000 Kč	Město Úvaly
Sběrný dvůr	14 000 000 Kč	8 400 000 Kč	14 000 000 Kč	5 600 000 Kč	5 600 000 Kč	Město Úvaly
Obnova úvalských alejí	2 000 000 Kč	1 000 000 Kč	2 000 000 Kč	1 000 000 Kč	1 000 000 Kč	Město Úvaly

Projektant	Projekt	DŮR	DSP	DPS	Termín
Ing. Hofmar	ano	ano	ano	ano	2018
					2017
Stief	ne	ne	ne	ne	2017

Revitalizace úvalského koupaliště	30 000 000 Kč	0 Kč	15 000 000 Kč	30 000 000 Kč	15 000 000 Kč	Město Úvaly
Revitalizace areálu Vinice a Lomu (volnočasový park)	8 000 000 Kč	2 500 000 Kč	8 000 000 Kč	5 500 000 Kč	5 500 000 Kč	Město Úvaly
Revitalizace městských lesů	3 000 000 Kč	1 500 000 Kč	3 000 000 Kč	1 500 000 Kč	1 500 000 Kč	Město Úvaly

Celkem 127 000 000 Kč 60 200 000 Kč 112 000 000 Kč 66 800 000 Kč 51 800 000 Kč

Nebytový fond

	Odhad ceny rekonstrukce	Dotace - potenciální	Podíl města	Majitel
Zateplení MS Kollarova	16 477 934 Kč	0 Kč	16 477 934 Kč	Město Úvaly + Stř. Kraj
Rozšíření MS Cukrovar - příprava projektu			2 000 000 Kč	Město Úvaly
Rozšíření školní jídelny	1 600 000 Kč	0 Kč	1 600 000 Kč	Město Úvaly
Rozšíření školní družiny - TESKO	19 000 000 Kč	13 300 000 Kč	5 700 000 Kč	Město Úvaly
Zateplení ZŠ Úvaly budova B	18 000 000 Kč	9 000 000 Kč	9 000 000 Kč	Město Úvaly
Příprava projektu městské knihovny nám. Arnošta z Pardubic č.p. 18			3 500 000 Kč	Město Úvaly
Svazková škola Hostin	280 000 000 Kč	238 000 000 Kč	42 000 000 Kč	DSO Povymolí
Rekonstrukce č.p. 95	8 000 000 Kč	4 000 000 Kč	4 000 000 Kč	Město Úvaly
Rekonstrukce Pražská 276	8 500 000 Kč	3 500 000 Kč	5 000 000 Kč	Město Úvaly
Rekonstrukce hasičárny	4 500 000 Kč	3 600 000 Kč	900 000 Kč	Město Úvaly
Demolice č.p. 527	1 000 000 Kč	0 Kč	1 000 000 Kč	Město Úvaly

dotace nebyla udělena

Celkem 357 077 934 Kč 271 400 000 Kč 91 177 934 Kč

Celkový součet všech investic 119 875 000 Kč

Celkové odhadované dotace

Celkový odhadovaný podíl města

z toho komunikace
z chodníků

z toho životní prostředí
z toho nebytový fond

z toho bytový fond

Netto volné peníze na investice (2017 - 2020)

Příspěvek Arcona Capital na svazkovou školu

Příspěvek DSO Povymolí na svazkovou školu

Rozdíl k dofinancování

Komerčně využitelné pozemky města

kravar (celkem 18000 m2, využitelné cca 10 000 m2)

Areál Vinice

Lokalita Vinice v případě developmentu městem

Lokalita Radlická čtvrť

Součet za pozemky celkem

Součet za pozemky celkem v případě developmentu Vinice

Úroveň dluhu města na konci roku 2016

Maximální akceptovatelní úroveň dluhu dle analýzy Komerční banky

Rozdíl mezi úrovní dluhu na konci 2016 a povoleným maximem

Součet splátek za 2017 - 2020

Součet rozdílu a splátek (úvěrový buffer)

Rozdíl mezi finančním podílem města a úvěrovým bufferem

Projekty navržené k zařazení do II. etapy

Název projektu

Bendlova stezka (mlát)
Fibichova
Na Ztraceném Korci
Kupkova
Táboritcká
E.E.Kische
Srbská
Cyklostezka - propojení Mánesova - koupaliště - Muchova
Světelná křižovatka Dobročovičká
Cyklostezka na hrázi rybníka Fabrák
Rekonstrukce č.p. 95
Rekonstrukce č.p. 276
Cyklostezka - přemostění I/12
Zateplení ZŠ Úvaly budova B

Projekty navržené k zařazení do III. etapy

Revitalizace úvalského koupaliště

Škvarecká 105

Rozdíl mezi finančním podílem města a úvěrovým bufferem

Ing. Hofman	ano	ano	ano	ano	ano	2018
DRM	ano	ano	ano	ano	ano	2016

Projektant	Projekt	DÚR	DSP	DPS	Termin
Ing. Hofman	ano	ano	ano	ano	2017
					2018
Ing. Hofman	ano	ano	ano	ano	2017
Ing. Hofman	ne	ne	ne	ne	2017
Ing. Hofman	ne	ne	ne	ne	2018
					2020
					2019
					2017
					2018
Ing. Hofman	ano	ne	ne	ne	2017
DRM	ano	ano	ano	ano	2018

je shodná cena se sloupcem D nelze udělat redukovanou rekonstrukci

do 31.12.2023, lze získat do vlastnictví města

Návrh rozpočtu Města Úvaly na rok 2018

Příjmy	Pol.	Návrh rozpočtu 2018
Třída 1 Daňové příjmy		108 848 000
Daň z příjmu fyz. osob ze zav. čin	1111	21 600 000
Daň z příjmu fyzických osob ze SVČ	1112	2 100 000
Daň z příjmu právnických osob	1121	20 300 000
Daň z příjmu fyzických osob ze kap.výnosů	1113	600 000
Daň z přidané hodnoty	1211	45 000 000
popl. za komunální odpad	1339	4 000 000
popl. ze psů	1341	260 000
Popl. za užívání veř. prostranství	1343	75 000
popl. ze vstupného	1344	3 000
popl. z ubytovací kapacity	1345	10 000
Poplatek za zhodnocení pozemku	1348	100 000
Příspěvky do infrastruktury města dle plánovacích smluv	1348	4 000 000
odvod z VHP	1355	2 000 000
Správní poplatky	1361	1 400 000
Daň z nemovitosti	1511	7 400 000
Třída 2 Nedaňové příjmy		19 045 200
vodovod - pronájem řadu	2132	3 075 000
kanalizace - Pronájem čistírny	2132	6 016 000
ZŠ - služby (byty)	2111	50 000
ZŠ - nájem (byty)	2132	154 000
knihovna - poplatky	2111	50 000
Život Úval - inzerce	2111	250 000
kultura	2111	70 000
zdrav. střed.- pronájem	2132	775 800
byty - služby	2111	1 600 000
byty - pronájem	2132	3 031 000
nebytové služby	2111	81 000
nebytové - pronájem č.p. 203	2132	240 000
nebytové služby č.p. 203	2111	78 000
nebytové - pronájem	2132	400 000
nájemné Policie ČR	2132	1 063 000
hřbitov - služby	2111	250 000
odpady - vratka za tříděný odpad	2111	800 000
pečovatelská klienti	2111	350 000
hasiči - služby	2111	20 000
hasiči - nájem	2132	24 000
vývěska, kopírování	2111	3 000
Příjmy z úroků	2141	10 000
cvičák-psy	2132	4 400
Gadimmo- příspěvek	3122	200 000
Palmer Capital- příspěvek	3122	50 000

	věcná břemena	2119	400 000
Třída 3	Kapitálové příjmy		60 000
	Příjmy z prodeje nemovitostí	3111	26 000
	pronájem pozemků	2131	34 000
Třída 4	Přijaté transfery		20 393 067
	Neinvestiční přijaté dotace ze SR	4112	7 701 600
	Neinvestiční přijaté dotace od obcí	4121	400 000
	veřejnoprávní smlouvy - MP	4121	800 000
	Dotace Nachlingerův park	4213	368 467
	pečovatelská sl. - příspěvek KÚ	4116	1 000 000
	Dotace Výžva č.28 IT	4122	10 123 000
Třída 8	Financování		90 858 791
	Změna stavu krátk.prostř.na bankovních účtů	8115	27 000 000
	revolvingový úvěr	8123	63 858 791
Příjmy celkem			239 205 058

kontrola 0

Výdaje	Pol.	Návrh rozpočtu 2018
--------	------	---------------------

Třída 5	Běžné výdaje		111 976 565	
	Osobní náklady celkem		32 378 530	
	Platy zaměstnanců	5011	20 374 400	
	Ostatní osobní výdaje	5021	1 434 000	
	Odměny zastupitelům	5023	2 347 000	
	Refundace	5029	30 000	
	Sociální pojištění	5031	5 950 850	
	Zdravotní pojištění	5032	2 142 306	
	Ostatní pojistné	5038	99 974	
	Neinvestiční výdaje		79 598 035	
	Prádlo, oděv, obuv	5134	156 000	
	Knihy, tisk	5136	261 000	
	DHIM	5137	2 030 000	
	Materiál	5139	3 817 569	
	Voda	5151	673 000	
	Plyn	5153	2 955 000	
	Elektrická energie	5154	2 387 000	
	Pohonné hmoty	5156	400 000	
	Služby pošt	5161	648 000	
	Telefony	5162	515 000	
	Pojištění+bank.popl.	5163	752 000	
	Nájemné	5164	2 096 225	0
	Právní služby	5166	1 000 000	
	Školení a vzdělávání	5167	353 000	
	Služby zpracování podkladů	5168	165 000	
	Nákup služeb	5169	16 355 600	0
	Opravy a udržování	5171	12 860 000	
	Programové vybavení	5172	1 591 000	

	Cestovné	5173	77 000
	Pohoštění	5175	353 000
	Poskytnuté nahrady	5192	135 000
	Dopr. obslužnost	5193	1 250 000
	Věcné dary	5194	250 000
	Neinvestiční příspěvek	5329	869 500
	Neinvest. přísp. org.	5331	20 950 000
	Nákup kolků	5361	37 000
	Platby daní a poplatků	5362	1 240 000
	Finanční dary	5492	430 000
	Převody vl. fondům	5499	1 300 000
	příspěvky spolkům	5222	1 500 000
	Úroky	5141	1 736 409
	Poplatek úvěr	5144	454 732
Třída 6	Kapitálové výdaje		115 416 958
	Budovy, haly a stavby	6121	88 197 078
	Projektová dokumentace	6121	8 473 335
	Stroje a zařízení	6122	85 000
	Dopravní prostředky	6123	350 000
	Výpočetní technika	6125	12 071 545
	Pozemky	6130	1 100 000
	Investiční příspěvek	6351	3 640 000
	Investiční příspěvek-úvěr	6349	1 500 000
Třída 8	Financování		11 811 535
	Rezervy na projekty 2015	8115	402 443
	Splátky jistiny	8124	11 409 092
Výdaje celkem			239 205 058
kontrola			0
Hospodářský výsledek za rok 2017			0

Běžné saldo		
saldo (běžné příjmy - běžné výdaje)		24 418 235
saldo %		17,96%

Ukazatel dluhové služby (dluhové služby / dluhová základna) 9%

Dluhová základna		144 286 267
třída 1		104 848 000
třída 2		19 045 200
třída 4		20 393 067

Dluhová služby		13 600 233
úroky		2 191 141
Splátky jistiny		11 409 092

DSCR-ukazatel
Cash flow/ peněžní zůstatek+ investice dotace
dluhová služby

Rozpočet: střednědobý výhled

Mateřská škola Úvaly, Kollárova 1260, okres Praha-výchl 2019 - 2020

ČJ: 682/2017

	Příjmy			
	Zřizovatel	Mzdy-dotace	Vlastní (školné)	celkem příjmy
2019	2 400 000,00 Kč	14 500 000,00 Kč	1 000 000,00 Kč	17 900 000,00 Kč
2020	2 300 000,00 Kč	14 500 000,00 Kč	1 000 000,00 Kč	17 800 000,00 Kč

rod

v Úvalech 13.10.2017

Výdaje		
Provozní	Mzdy-dotace	celkem výdaje
3 400 000,00 Kč	14 500 000,00 Kč	17 900 000,00 Kč
3 300 000,00 Kč	14 500 000,00 Kč	17 800 000,00 Kč

Vypracovala:

Jana Hájková
ředitelka MŠ Úvaly



Městský dům dětí a mládeže Úvaly

V. Nováka 372, 250 82 Úvaly

e-mail: mddmuvaly@seznam.cz

V Úvalech dne 12.10.2017

Výhled na rok 2019

Předpokládané příjmy od zřizovatele	435 000
Předpokládané vlastní příjmy – zápisné, vstupné	700 000
Předpokládané příjmy celkem	1 135 000
Předpokládané výdaje celkem (Mohou být vyšší v případě pronájmu prostor na náměstí)	1 135 500

Předpokl. příjmy ze státního rozpočtu na mzdy	3 900 000
Předpokládané výdaje ze státního rozpočtu na mzdy	3 900 000

Střednědobý výhled na rok 2020

Předpokládané příjmy od zřizovatele	550 000
Předpokládané vlastní příjmy Zápisné, vstupné	850 000
Předpokládané příjmy celkem	1 400 000
Předpokládané výdaje	1 400 000
Předpokládané příjmy ze státního rozpočtu na mzdy	4 000 000
Předpokládané výdaje ze státního rozpočtu na mzdy	4 000 000

ředitelka MDDM Úvaly

Střednědobý výhled rozpočtu 2019 - 2020

Základní škola Úvaly - okres Praha východ, nám. Arnošta z Pardubic 8, 25082 Úvaly

2019

Účet	Hlavní činnost	částka	poznámka
Příjmy			
672	příspěvek z MÚ Úvaly na ZŠ	3 500 000,00	pro základní školu a družinu
672	příspěvek z MÚ Úvaly na ŠJ	1 400 000,00	pro školní jídelnu
672	dotace ze státního rozpočtu	32 552 350,00	
649	úplata za vzdělávání a školské služby	293 000,00	školní družina a klub
601	stravné	3 430 000,00	
648	převod z fondů	340 000,00	
Příjmy celkem		41 515 350,00	
Náklady			
501	materiál	815 000,00	
502	energie	600 000,00	
511	opravy a udržba	200 000,00	
518	služby	3 600 000,00	
521	mzdové náklady	24 000 000,00	
524	odvody ZP + SP	8 160 000,00	
527	FKSP	470 000,00	
551	odpisy	40 350,00	
112	stravné	3 430 000,00	
558	náklady z DDHM	200 000,00	
Náklady celkem		41 515 350,00	

2020

Účet	Hlavní činnost	částka	poznámka
Příjmy			
672	příspěvek z MÚ Úvaly na ZŠ	3 550 000,00	pro základní školu a družinu
672	příspěvek z MÚ Úvaly na ŠJ	1 450 000,00	pro školní jídelnu
672	dotace ze státního rozpočtu	32 950 000,00	
649	úplata za vzdělávání a školské služby	302 000,00	školní družina a klub
601	stravné	3 450 000,00	
648	převod z fondů	340 000,00	
Příjmy celkem		42 042 000,00	
Náklady			
501	materiál	850 000,00	
502	energie	650 000,00	
511	opravy a údržba	210 000,00	
518	služby	3 600 000,00	
521	mzdové náklady	24 311 650,00	
524	odvody ZP + SP	8 250 000,00	
527	FKSP	470 000,00	
551	odpisy	50 350,00	
112	stravné	3 450 000,00	
558	Majetek	200 000,00	
Náklady celkem		42 042 000,00	

Dne: 6.10.2017

Zpracovala: Monika Dlouhá

Schválil: Mgr. Jaroslav Březka

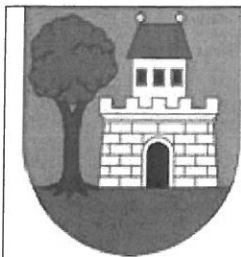

Komise pro prevenci kriminality Rady města Úvaly

Zápis z řádného jednání

Komise pro prevenci kriminality č. 6/2017

Termín	:	4.10.2017 – 17.00 hod
Místo	:	Odbor investic a dopravy, Riegerova 897, Úvaly
Rozdělovník	:	Členové komise, tajemník města, starosta města
Přítomní členové	:	Tomáš Ziemba, Kateřina Baštová, Dana Misárková, Miroslava Švaříčková, Barbora Stehlíková, Radko Mach
Omluveni	:	Petr Rytina, Radek Baroch
Host:	:	
Zapisovatel	:	Kopecká Eva

Stav přítomných

V 17.00 hod bylo přítomno celkem 6 členů komise

Ad 1) Zahájení jednání

Pan předseda Tomáš Ziemba přivítal přítomné a seznámil je s programem jednání.

Program jednání

1.	Zahájení
2.	Studie proveditelnosti – městský kamerový systém města Úvaly
3.	Další činnosti komise pro prevenci kriminality
4.	Projednání BS 2018
5.	Závěr

Ad 2) Studie proveditelnosti – městský kamerový systém města Úvaly

Členům komise pro prevenci kriminality byla předložena „Studie proveditelnosti – městský kamerový systém města Úvaly“. Tato studie byla vypracována firmou ELSO Industrial s.r.o., Na Beránce 2, Praha 6, autorizovaný inženýr ČKAIT ing. Josef Otoupal. Členové komise uvedenou studii prostudují do příští komise a vnesou své názory.

Ad 3) Další činnosti komise pro prevenci kriminality

Městská policie – paní Kateřina Baštová informovala členy komise o kriminalitě v Úvalech. V Úvalech až na drobné krádeže není žádná kriminalita. Dá se říci, že Úvaly jsou bezpečné město.

Dále bylo diskutováno o aktivitách pro starší děti tzn. od 11 let do 15 let v Úvalech. Aktivity pro tuto skupinu dětí bohužel v Úvalech nejsou. Byly vneseny návrhy např.

- legální zeď na malování
- asfaltové hřiště

Na základě této diskuse byl vnesen návrh na víkendové příměstské tábory (cca 4 víkendy) zaměřené na problémové skupiny dětí. Tyto víkendy by byly pořádány ve spolupráci s MP, MDDM. Vždy každý víkend by měl jiné téma např. šikana na síti, drogy atd..

Ad 4) Projednání Bezpečné soboty pro rok 2018

Byla projednána otázka konání „Bezpečné soboty 2018“. Členové komise se dohodli na zrušení Bezpečné komise v roce 2018 z důvodu rekonstrukce náměstí.

Text usnesení Komise pro prevenci kriminality navrhuje radě města zrušit „Bezpečnou sobotu 2018“ z důvodu rekonstrukce náměstí		Výsledek hlasování
Pro	6	Usnesení bylo přijato
Proti		
Zdržel se		

Na základě uvedených skutečností byly navrženy již zmíněné víkendové příměstské tábory (cca 4 víkendy) zaměřené na problémové skupiny dětí. Tyto víkendy budou pořádány ve spolupráci s MP a MDDM. Z důvodu zrušení „Bezpečné soboty 2018“ navrhuje komise pro prevenci kriminality schválení finančních prostředků 60.000,- Kč do rozpočtu na rok 2018 na uvedené víkendy. Tyto finanční prostředky byly původně rezervovány na Bezpečnou sobotu 2018.

Text usnesení Komise pro prevenci kriminality navrhuje radě města schválení finančních prostředků 60.000,- Kč do rozpočtu na rok 2018 na víkendové příměstské tábory zaměřené na problémové skupiny dětí. Tyto víkendy budou pořádány ve spolupráci s MP a MDDM.		Výsledek hlasování
Pro	6	Usnesení bylo přijato
Proti		
Zdržel se		

Zasedání ukončeno v 18.30 hod

Další jednání komise pro prevenci kriminality se uskuteční 10.1.2018 od 17.00 hod v zasedací místnosti odboru investic a dopravy, ul. Riegerova 897, Úvaly.

Zápis z jednání komise pro prevenci kriminality byl schválen na jednání rady města dne usnesením č. R-...../2017.

zapsala:
Eva Kopecká

.....
Předseda Tomáš Ziemba



Dopravní komise rady města Úvaly

Zápis z řádného jednání Dopravní komise č.4/2017

Termín	:	16.10.2017, 17:00
Místo	:	Zasedací místnost městského úřadu, Riegerova 897, Úvaly
Rozdělovník	:	Členové komise, členové rady města, tajemník městského úřadu
Přítomní členové	:	Jiří Vomáčka, Naděžda Kouklová, Kateřina Baštová, Petr Kytlica,
Omluveni	:	Richard Saidl, Jan Fryčer
Host:	:	
Tajemník	:	Petr Matura, Adriana Bednarčíková

Stav přítomných 4 členů komise

Zahájení, schválení programu jednání: v 17:00 Jiří Vomáčka přivítal přítomné a seznámil je s programem jednání

Program jednání

1.	Umístění přechodu pro chodce u Fabráku (zamítavé stanovisko Policie DI)
2.	Zřízení přechodu u cyklostezky II/101 do ulice Zálesí (podnět p Rozhon)
3.	Koncepční řešení parkování v celé ulici Smetanova
4.	Různé

1/ Umístění přechodu pro chodce u Fabráku (zamítavé stanovisko Policie DI)

Pan Vomáčka shrnul dřívější požadavek na zajištění bezpečné pěší trasy – zřízení 3 přechodů od Fabráku směrem do centra. 2 přechody jsou již zřízeny a u zbývajících přechodů obdrželo město zamítavé stanovisko Policie DI.

Proběhla diskuze mezi členy. Pan Kytlica navrhuje jako jednu z možností vyvýšení křižovatky (viz. Klánovice). Pan Vomáčka navrhuje sjednat schůzku s projektovým dopravním inženýrem a s policistkou paní Hanouskovou a projednat možnosti celkového řešení křižovatky (realizovatelné stavební úpravy s ohledem na omezený prostor v okolí, dopravní značení) s cílem snížení rizik: kolize vozidel z důvodu nedání přednosti zprava, se současným zvýšením bezpečnosti přechodu křižovatky pro chodce. Schema řešení křižovatky níže.

Text usnesení 15/2017		Výsledek hlasování
<p>Členové dopravní komise:</p> <p>I. doporučují projednat možnosti dopravního řešení křižovatky silnice Škvorecká a Dobročovická s cílem:</p> <ol style="list-style-type: none"> 1. Bezpečného přecházení chodců přes silnici z chodníku podél ul. Škvorecká směrem do ul. Komenského 2. Zpřehlednění křižovatky s ohledem na jednoznačnou přednost jízdy s doporučením hlavní silnice (značkou STOP, vyznačení hlavní/vedlejší, vyvýšení křižovatky, zrcadlo nebo jiné řešení, které bude akceptovatelné z hlediska nákladů městům a z hlediska bezpečnosti Policií ČR) <p>II. doporučují otevřít jednání s dopravním inženýrem za účasti paní Hanouskové</p>		
Pro	4	Usnesení bylo přijato
Proti	0	
Zdržel se	0	

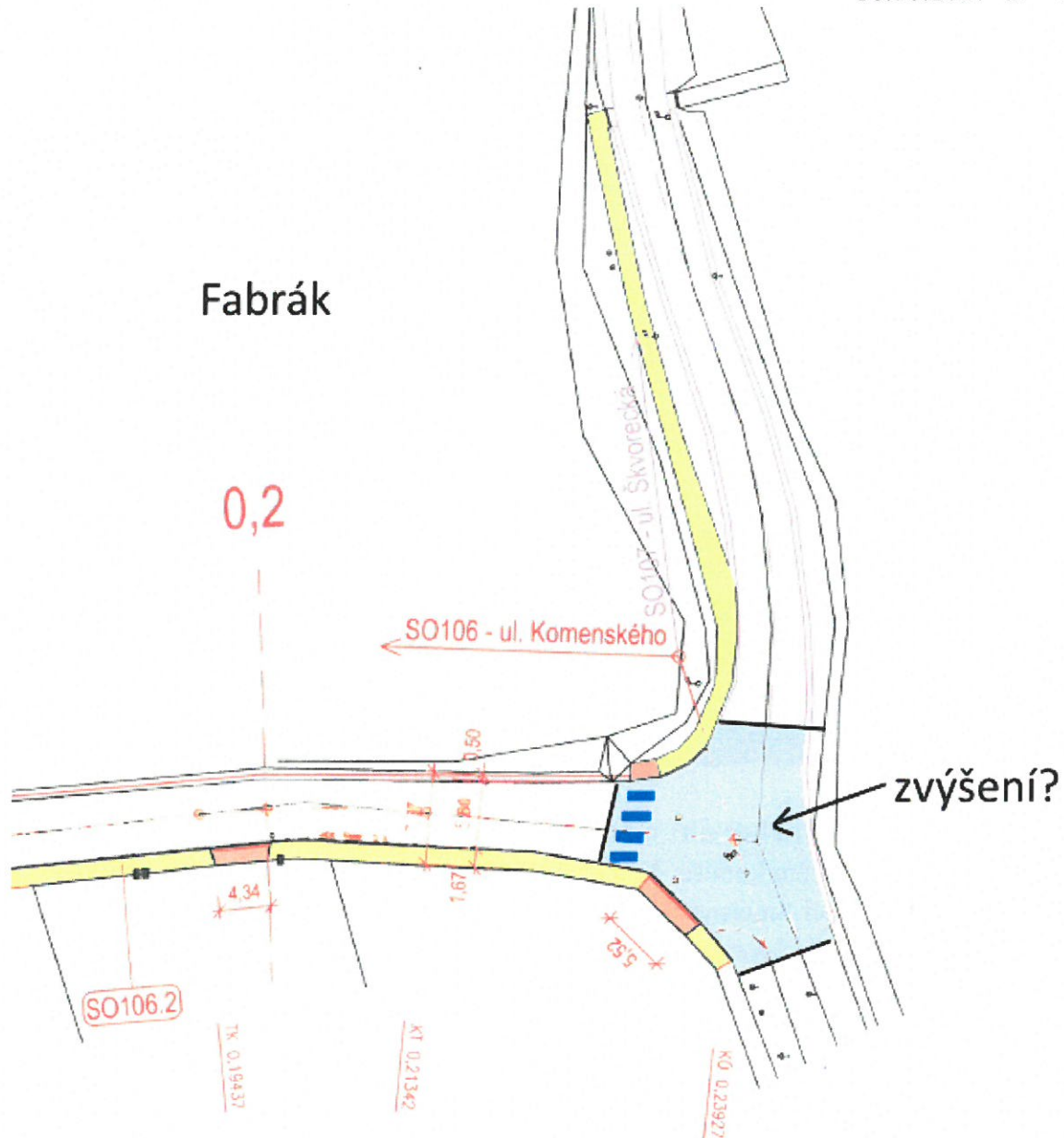

2/ Zřízení přechodu u cyklostezky II/101 do ulice Zálesí (podnět p Rozhon)

Na základě podnětu pana Rozhona proběhla diskuze k tomuto bodu. Jedná se o zřízení přechodu z cyklostezky do ulice Zálesí, kde dále pokračuje panelový chodník podél silnice II/101 po ulici K Hájojně. Pan Vomáčka pro rozhodnutí rady města upraví obrázek tak, aby přechod správně navazoval.

Text usnesení 16/2017		Výsledek hlasování
Členové dopravní komise doporučují zřízení přechodu přes silnici II/101 do ulice Zálesí.		Usnesení bylo přijato
Pro	4	
Proti	0	
Zdržel se	0	

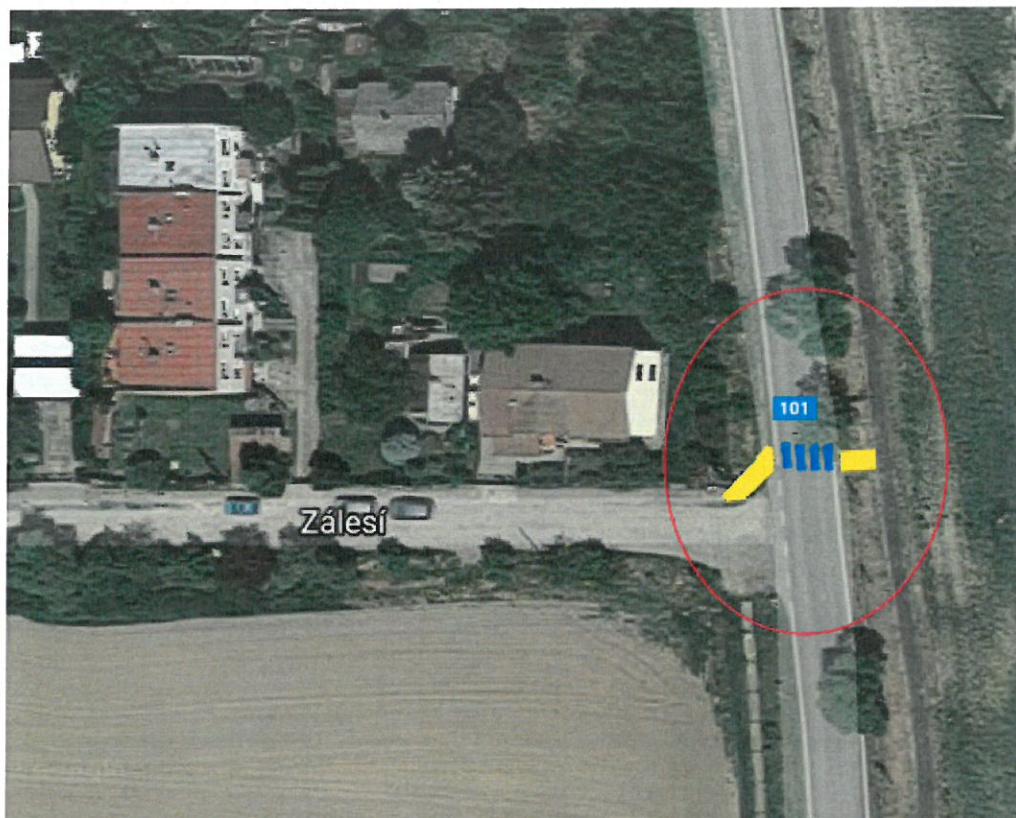

3/ Konceptní řešení parkování v celé ulici Smetanova

Pan Matura vysvětlil členům komise, že tento požadavek vznikl od vedení města. Navrhnout možnost parkování v ulici Smetanova. V současné době je zákaz parkování po pravé straně směrem od závor dolů. Po levé straně naproti č.p. 203 zajišťuje škola Heureka 4 parkovací místa + další 2. Toto parkování je projektováno a podána žádost na stavebním úřadě. Další možnost parkování se jeví od č.p. 203 směrem dolů k ulici Vydrova.

Proběhla diskuze.

Text usnesení 17/2017		Výsledek hlasování
Členové dopravní komise doporučují pro plochu dalšího parkování v ulici Smetanova úsek od č.p. 203 po ul. Vydrova (po levé straně směrem dolů).		
Pro	4	Usnesení bylo přijato
Proti	0	
Zdržel se	0	

4/ Různé

Paní Kouklová má 2 body na projednání:

Ul. Alešova – někteří řidiči tam projíždějí vysokou rychlostí, zda se s tím dá něco dělat

Pan Vomáčka – řešení bohužel není. Značka 30 km/hod nepomůže a ani retardér není vhodné řešení (zvýšení hlučnosti). Pan Kytlica – pokud budou lidé parkovat „cik cak“ po stranách, tak už si nikdo nedovolí ulici projíždět velkou rychlostí, protože mu k tomu budou bránit auta.

K tomuto bodu nebylo přijato žádné usnesení, paní Kouklová projedná tuto záležitost se sousedy v ulici.

Parkování v ul. Na Spojce, naproti paní Ing. Kolouchové

V ulici jsou provedeny základy na parkování, ale nejsou časově omezené. V ulici jsou drobní podnikatelé a omezené parkování by bylo pro jejich zákazníky vhodné. Takto tam může parkovat kdokoliv, který tam auto nechá a půjde na vlak.

Pan Vomáčka se domnívá, že toto bude vhodné řešit koncepčně v rámci budoucí Regulace parkování u nádraží – 2. zóna. Pan Matura – také si myslím, že tento úsek bude řešen v další etapě regulace parkování u nádraží. Bylo domluveno, že to bude spuštěno až po proběhnuté opravě komunikací v Úvalech. Nedoporučujeme udělovat výjimky, protože to není koncepční a systémové řešení.

Text usnesení 18/2017		Výsledek hlasování
<p>Členové dopravní komise:</p> <p>I. Berou na vědomí žádost paní Kolouchové o zřízení omezeného parkování v ul. Na Spojce</p> <p>II. nedoporučují nyní zřídit omezené parkování v ul. Na Spojce. Doporučují tuto záležitost řešit koncepčně až s regulovaným parkováním kolem nádraží.</p>		
Pro	4	Usnesení bylo přijato
Proti	0	
Zdržel se	0	

Řešení křižovatky ul. Žižkova a Pražská II.

Pan Kytlica by se opět chtěl zeptat na vyřešení křižovatky ul. Žižkova a Pražská II.

Pan Matura informuje, že v místě po bývalé trafice budou zřízena parkovací podélná stání. Nyní se zpracovává projektová dokumentace. Budou 2 výjezdy a 1 výjezd bude označen DZ-slepá.

Různé dotazy členů komise na pana Maturu:

Rekonstrukce náměstí

Pan Matura informuje členy komise o postupu prací na náměstí. Paní Baštová sděluje, že do doby rozebírání dlažby je zákaz vjezdu až u hospody na Dobrém místě. Poté bude zákaz přesunut k drogerii, kde bude zřízena točna pro auta. Nyní tam jsou zřízena provizorní parkování. Paní Baštová se obává, že je možné, že později dojde k ucpání silnice Husova a dojde ke kolizi u přejezdu, kdy řidiči neodhadnou bezpečné projetí závor.

Rekonstrukce mostů – ul. Riegerova

Pan Matura informoval, že mosty by měly být hotové do konce listopadu 2017

Zřízení přechodu přes silnici I/12 a Dobročovická

Přechod bude realizován jako provizorní a bude sloužit tak cca 2 roky do doby než se vybuduje okružní křižovatka

Rekonstrukce II/101 ul. Škvorecká

Tato akce je Středočeského kraje, projektantem je Pontex s.r.o. Nyní se projektant na město obrátil se smlouvou o zřízení věcných břemen. Pan Matura neví, zda je nějaká překážka či ne.

Rekonstrukce ul. 5. května

16.10.2017 č. 4/2017

Jedná se o investici Středočeského kraje. Nyní je vydané stavební povolení a záleží na kraji, zda uvolní nějaké finanční prostředky.

Další termín komise: 27.11.2017 v 17:00 hod

Zasedání ukončeno v 18:15 hod.

Zapsala: Adriana Bednarčíková

Předseda: Jiří Vomáčka



Komise pro městské části rady města Úvaly

Zápis č. 2/2017

Termín	:	23.10.2017, 18:00
Místo	:	Sál DPS, náměstí Svobody 1570, Úvaly
Rozdělovník	:	členové komise, členové rady města, tajemník městského úřadu
Přítomní členové	:	Mgr. Petr Borecký, Hana Šťastná Čapková, Ing. Eva Chvalkovská, Ing. Petr Bambas, Ing. Martina Vomáčková, Mgr. Marek Mahdal,
Omluveni	:	pí Hakenová, Dr. Pokorný, p Lorenc, p Kimbembe, pí Brožková, pí Drozdová,
Host:	:	
Tajemník	:	Adriana Bednarčíková

Stav přítomných

V 18:00 bylo přítomno 6 členů komise, komise není usnášení schopná a zasedání bylo oficiálně zahájeno.

Program jednání

Mgr. Borecký přivítal přítomné a seznámil je s programem jednání.

1.	Postup výstavby splaškové kanalizace
2.	Nová výstavba v lokalitě Diamantová - Horoušánky
3.	Opravy komunikací v Úvalech
4.	Vlastní témata členů

1) Postup výstavby splaškové kanalizace

Pan Borecký informoval, že nyní se dokončuje výstavba splaškové kanalizace: lokalita Zálesí, Hájovna III, lokalita Nad Okrájkem – ul. Tovární, Purkyňova, Nad Koupadlem a lokalita ul. Horova. Stavební práce probíhají dle harmonogramu, vícepráce zatím nejsou. Stavba činí 36 mil Kč vč. DPH, dotace od MZE činí 11,5 mil Kč. Kolaudace se předpokládá ke konci roku 2017. Obyvatelé budou mít pak 1 rok, aby své nemovitosti připojili, pokud tak neučiní, budou platit poplatek za zhodnocení pozemku. Do schránek bude lidem zaslán informační dopis.

Pokud se podaří odkanalizovat tyto lokality, tak již v Úvalech zbývají 3 lokality, kde nebude SK. Je to lokalita Pod Slovany, cca 6 rodinných domů při silnici U Horoušánek (podél hlavní silnice, náklady cca 2 mil) a dále ulice V. Špály (lokalita Horní Úvalák, náklady cca 2,5 mil). Je zadán požadavek na zpracování projektové dokumentace – r. 2018. Lokalita Pod Slovany se řešila možností lokální čističkou nebo přečerpávačkou přes hráz do ul. Chorvatské. Byla tu obava vstupu do hráze, ale odborníci tyto obavy vyloučili. Jedná se o malý průměr trubek, tažena by byla i voda. Předpokládané náklady 5 mil Kč.

Výhled realizací těchto 3 lokalit – 3 až 4 roky, finance by šly za městem (na obnovu vodohospodářské sítě)

Dotazy:

p Bambas – jak to je s výstavbou 35 RD (Nanette) a s napojením na ČOV Horoušany

p Borecký – developer uzavřel plánovací smlouvu s obcí Horoušany ohledně příspěvku na ČOV. Obec Horoušany mají ČOV rozšiřovat.

2) Nová výstavba v lokalitě Diamantová - Horoušánky

Pan Borecký informuje, že na konci ul. Dr. Strusky se má stavět rozsáhlá výstavba v Horoušanech. Developer je stejný, jako v naší části Úvaly-Horoušánky (spol. Nanette s.r.o.). OID průběžně kontroluje stavbu splaškové kanalizace a investor byl písemně informován, že pokud výstavba bude pokračovat tak jak nyní, tak stavbu sítě nepřebereme. Jedná se o neodbornou stavební činnost.

Město Úvaly cca 3 roky jedná s Horoušany o prodeji ul. Diamantová a Dr. Strusky. Naše VZZM schválilo odkup, ale Horoušany si to rozmyslely a smlouvu nepodepsaly. Tuto ulici chtějí řešit až po výstavbě v této lokalitě. Nechtějí se ani podílet na opravě povrchu komunikace.

p. Borecký – dohodl jsem se s OID (p Maturou), že na podzim bychom strhli povrch a dosypeme šterkem. Na jaře bychom povrch navazli recyklátem a zaválcovali. Představa by měla být taková, jako je dnes ul. Spojovací (válcovaný recyklát).

Diskuse:

p Bambas – Horoušany plánují výstavbu za ul. Dr. Strusky, proto nechtějí do komunikace vkládat žádné finance, jelikož tam budou jezdit. Otázka je, zda to ty 2 roky nevydržet a nechat komunikaci v takovém stavu jako je, anebo s tím něco udělat

p Borecký – je možné, že se výstavba potáhne na víc než 2 roky a tento argument, že bude v lokalitě stavět Horoušany používají už přes 10 let

pí Chvalková – já bych tu úpravu této komunikace udělala, aspoň na chvíli to bude vypadat hezky

p Borecký – předpokládané náklady 200-300 tis Kč.

Chodník na náves Horoušánek – žádost o ÚR podána, pak bude podána žádost na SFID (ochranná svodidla + další podmínky). Předpoklad realizace r. 2019. Stavba je na cizím pozemku, tak se musí realizovat přes Svazek obcí Úvalsko.

Zřízení BUS zastávky na úrovni ul. Glücksmannova – ROPID nedá souhlas, jelikož další zastávka je poblíž. Pokud by ROPID souhlas dal, tak za podmínek zhotovení nového zálivu s dlažbou a tam bychom se pohybovali v úplně jiných nákladech

Povrch cyklostezky podél silnice II/101 – zda povrch zůstává anebo bude asfalt.

p Borecký – povrch zůstává, realizace cyklostezky byla možná, jelikož jsme nepotřebovali stavební povolení, jakmile bychom dávali asfalt, tak již potřebujeme projekt, stavební povolení, atd. Nyní to není priorita města, stávající stav je plně postačující.

p Borecký – jednali jsme s novým majitelem ESSA Czech, ohledně pokračování cyklostezky do lokality Hodov (jedná se o cca 150 m). Od majitele dostaneme souhlas, že tam stezku můžeme udělat.

Podnět: opravit ul. Ebenová – souběžná s ul. II/101

Zasakovací pás – p Borecký informuje, že stavba je města, ale na pozemcích pí Semrádové. Není ještě právně dořešeno, město jedná o odkupu pozemků. Jedná se o stavbu, která se do katastru nezapisuje. Pás vypadá hezky a myslím si, že je hodně využíván.

3) Opravy komunikací v Úvalech

V současné době probíhá obnova povrchů na Starých Slovanech. Jedná se o ulice na hlavních propojovacích trasách. Ulice U Přelozky, Ruská, Srbská, Bulharská, Lužická, Slovinská. V ulicích Bulharská, Lužická, část Srbská a v Slovinské budou i chodníky. Vjezdy budou provedeny bílým šterkem nebo asfaltovým recyklátem. Kdybychom dělali chodníky všude a vjezdy zámkovou dlažbou, tak by to bylo finančně náročné (cca + 3 mil. Kč komplet s obrubami). Jedná se o opravy stávajících povrchů, kdy nepotřebujeme stavební povolení.

p Borecký – měl jsem schůzku se stěžovateli v ulici Lužická, chtěli zachovat zeleň podél chodníku. Dále požadovali obrubníky po obou stranách, atd.

Touto výstavbou končí letošní opravy komunikací v Úvalech.

Provedly se opravy v ul. u Fabráku, tj. U Výmoly, U Kaberny, U Starého koupadla, Kladská, Lužická, Rumunská a Bulharská.

Na příští rok a dále do r. 2021 se plánují opravy komunikací v lokalitě V Setých, Kollárova (od. Ul. Barákova po Erbenovu ul.), Štefánikova, Švermova, Palackého.

V oblasti Horoušánek bude válcovaný recyklát, jedná se o úspornou metodu opravy povrchů bez obrubníků. S developerem je uzavřena plánovací smlouva, kdy do 18 měsíců od vydání ÚR na výstavbu mají přispět na komunikace. Předpoklad asfaltové silnice, bez vjezdů a chodníků. Vše se bude vyvíjet dle financí města.

Podnět starosty: nabídnout lidem, že město jim dá dlažbu a oni si vjezd vybudují. Nutno nějak smluvně, či právně ošetřit.

Rekonstrukce náměstí Arnošta z Pardubic a Husovy ulice

Stavba se rozeběhla, zatím dle harmonogramu.

Rekonstrukce mostů na průtahu III/01214

Pan starosta informoval, že mosty by měly být do konce listopadu hotové.

Výstavba chodníku od. Ul. Klánovická podél silnice II/101

Probíhá dle harmonogramu. Kolaudace by měla být v prosinci 2017.

Rekonstrukce koupaliště v Úvalech

Zpracovává se projektová dokumentace na obnovu bazénových van a úpravny vody. Proběhly demoliční práce a došlo k odbourání přelivové hrany bazénů s odtokovým žlábkem.

V rámci posudku bylo konstatováno, že stav betonových konstrukcí dna vany a stěn je zcela uspokojivý a z hlediska statického využitelný pro navrhované řešení rekonstrukce bazénového tělesa. Při bourání bylo zjištěno, že beton z původního koupaliště je v lepším stavu, než beton, kdy se v letech 90-tých koupaliště rekonstruovalo. Beton z 90. let je degradovaný a ten bude nutno ubourat.

Na koupališti je vše připraveno, aby v 02-03/2018 mohlo být zahájeno betonování bazénů. Do 06/2018 by se to mělo stihnout, pokud se nestane něco nepředvídatelného.

Ohledně bazénového zázemí máme 2 návrhy: od arch. Mecnerové a dále od Centroprojektu Group a.s. Návrhy jsou zatím pracovní a budou ještě projednány v komisi pro výstavbu.

Diskuze:

pí Šťastná – nevhodné řešení vstupního portálu, je moc blízko bazénu, tam kde je brouzdaliště. Předpokládá se tam hodně malých dětí a rodičů a do toho je plánovaný vstup nových návštěvníků.

p Borecký – jedná se ještě o pracovní verzi, lze ještě s tímto pracovat

4) Různé

pí Vomáčková

1. pozdní distribuce měsíčníku Život Úval, do schránek dostáváme 10.- 11. den. Požadavek na zastrkávání celého časopisu do schránek (když přijí – tak se časopis zničí)
 - bude předáno paní Hamouzové, možnost inzerátu či najmutí brigádníků
2. propadající a vystupující kanály: ul. Slovenská, Komenského, Žižkova....
 - p Borecký - část kanálů je u reklamace u firmy Strabag.
 - Seznam kanálů bude zaslán na OID p Maturovi
3. Přechod na silnici I/12 a ul. Dobročovická
 - Je objednáno u firmy, realizace na začátku listopadu
4. Přechod ul. Chorvatská – zda je či není obnoven
 - Požadavek bude předán na TSÚ
5. Přechod ul. Dobročovická a Škvorecká (u Fabráku)
 - p Borecký – od paní Hanouskové jsme obdrželi nesouhlasné vyjádření. Je tu doporučení na osazení zrcadla.
 - pí Vomáčková – špatně přehledná křižovatka, chodci nevidí, když jdou od centra směrem k Fabráku, je možnost označení hlavní silnice
 - p Borecký – nedoporučuje označení, hlavní, vedlejší

pí Chvalkovská

1. obdržela podnět od pana Setničky ohledně nového územního plánu a redukce výstavby
 - p Borecký – informuje ohledně územního plánu, tlaku lidí a Středočeského kraje ohledně redukci pozemků. Problém je, že jsou podepsané smlouvy s Hostínem a pokud nesplníme podmínky, tak bude město platit ušlý zisk.
2. Zřízení přechodu ul. Na Spojce
 - prověří OID
3. Čištění komunikací – cesta přes mosty a dále ke škole a na náměstí
 - Zajistí OID – předá zhotovitelům staveb

pí Šťastná

1. Neustálé porušování předpisu DZ – auta z ulice Pražské zatáčejí za přejezdem do ul. Smetanova
 - p Borecký – řeší se umístění kamery, bude to potom postihováno

Jednání ukončeno v 20:00 hod.

Zapsala Adriana Bednarčíková

Ověřil: Petr Borecký, předseda komise



Zápis ze společného jednání Komise pro výstavbu, územní plánování a investice a Komise životního prostředí a odpadového hospodářství

Zápis č. 4/ 2017

Termín	:	18.10.2017, 17.00 hod
Místo	:	Kulturní sál objektu DPS, náměstí Svobody, Úvaly
Rozdělovník	:	členové komise, členové rady města, tajemník městského úřadu
Přítomní členové	:	Petr Borecký (starosta města Úvaly a předseda komise pro výstavbu, územního plánování a investic), Ing. Peter Kytlica, Ing. Jan Černý, Ing. Ivan Černý, Miloslav Kolařík, Bc. Jan Němec, Ing. Jiří Vosecký, Ing. Radek Netušil, Ing. Roman Krásný
Omluveni	:	Dr. Vítězslav Pokorný, Ing. arch. Martina Bredová, MUDr. Jan Šťastný, Ing. Michal Breda
Zapisovatel	:	Anežka Růžičková

Stav přítomných

V 17.10 hod bylo přítomno 6 členů komise pro výstavbu, územní plánování a 2 členové komise životního prostředí a odpadového hospodářství, zasedání bylo oficiálně zahájeno.

Program jednání

Pan Borecký přivítal přítomné a v 17.10 hod zahájil jednání komise pro výstavbu, územní plánování a Komise životního prostředí a odpadového hospodářství. V tuto chvíli hod bylo přítomno 6 členů komise pro výstavbu, územní plánování a 2 členové komise životního prostředí a odpadového hospodářství. Komise nejsou usnášení schopné. Pan Borecký seznámil přítomné s programem jednání pro Komisi životního prostředí a odpadového hospodářství.

bod předmět

č.

- 1 Rekonstrukce Nachlingerova parku v Úvalech
- 2 Upřesnění rozsahu zeleně na rekonstruovaném náměstí Arnošta z Pardubic
- 3 Péče o městskou zeleň
- 4 Výsadba kaštanové aleje na Tuklaty
- 5 Různé

Pan Borecký seznámil přítomné s programem jednání pro Komisi pro výstavbu, územní plánování.

bod předmět

č.

- 5 Rekonstrukce stezek okolo Donáta – řešení úvalské části
- 6 Informace o přípravě okružních křižovatek na silnici I/12
- 7 Příprava projektu přestavby objektu Mamut a navazujícího parkoviště na náměstí Svobody
- 8 Informace o plánech přestavby areálu ESSA Czech
- 9 Informace o auditu bezbariérovosti ve městě
- 10 Stavba přeložky I/12 – studie EIA
- 11 Různé

V 17.15 hod příchod Ing. Vosecký, Ing. Netušil

Komise pro výstavbu, územního plánování a investice je v tuto chvíli usnášeníschopná.

Byl zahájen program jednání životního prostředí a odpadového hospodářství.

1) Rekonstrukce Nachlingerova parku v Úvalech

Mgr. Petr Borecký předal slovo paní Renatě Stojecové, která seznámila všechny přítomné bod po bodu s rekonstrukcí Nachlingerova parku v Úvalech.

Na podzim roku 2016 město Úvaly podalo žádost o dotaci ze Státního fondu životního prostředí z výzvy č. 33 Operačního programu Životní prostředí na projekt „Regenerace Nachlingerova parku v Úvalech“, na základě zpracované projektové dokumentace Ing. Lukáše Štefla, Ph.D.. Jedním z podporovaných opatření tohoto programu je zakládání a obnova ploch a prvků veřejné zeleně (parků, zahrad, sadů atp.). Projekt byl schválen a doporučen k financování.

V 17:30 hod příchod Ing. Jan Černý

Realizací projektu dojde k odstranění provozně nebezpečných, dožívajících, poškozených či neperspektivních stromů včetně pařezů, ošetření ostatních stávajících dřevin a jejich stabilizace s ohledem na jejich zdravotní stav i provozní bezpečnost návštěvníků parku, vytvoření chybějící stabilní kostry parku tvořené z vhodných dlouhověkých domácích dřevin, upravení stávající prostorové struktury dosadbou stromů i keřů a současně odclonění parku od negativních vlivů okolní komunikace, vytvoření vhodného biotopu pro různé druhy živočichů výsadbou domácích druhů listnatých stromů i keřů, instalaci budek pro drobné ptáky.

Na základě výběrového řízení na dodavatele byla vybrána jako realizátor projektu společnost JIB s.r.o., U Parku 2242, 250 01 Brandýs nad Labem, IČO 289 69 472. Celkové náklady na projekt činí cca 600 tisíc Kč, dotace tvoří přibližně 60% této částky.

Termín ukončení realizace	Do 31.5.2018
Odstranění poškozených či neperspektivních stromů včetně pařezů, odstranění keřů, keř. skupin a náletů, péstební opatření na stromech a na skupinách keřů	Do 28.2.2018
Výsadba nových vzrostlých stromů, soliterních keřů a keřových skupin a povýsadbová úprava	Do 31.5.2018
Rozvojová péče o výsadby se zálivkou	Do 31.5.2021

V další fázi dojde po dohodě s poskytovatelem dotace k úpravě stávající plochy hřiště a případně k doplnění herních a sportovních prvků do této lokality, aby mohla splňovat podmínky pro rekreační a volnočasové aktivity.

Dále dojde k obnovení pěšiny přes Nachlingerův park v Úvalech, na kterou v současné době zpracovává projektovou dokumentaci společnost Ing. Tomáš Hocke, Projektová, inženýrská a poradenská činnost ve stavebnictví. Společnost Ing. Tomáše Hocke byla vybrána na základě výběrového řízení a cena projektové dokumentace bude stát 76.230,- Kč včetně DPH.

Paní Ing. Renata Stojecová informovala, že v parku budou nově umístěny cvičební a herní prvky. Osloveny byly tři firmy na zpracování návrhu a dodání těchto cvičební prvků. Doposud nás kontaktovala jedna firma, která nabízí cvičební prvky v materiálu dřevo+kov a druhá firma, která nabízí výrobky v materiálu plast imitující dřevo. Po obdržení jejich ucelených návrhů a nabídek bude s vedením města uskutečněn výběr vhodného doplnění parku.

Diskuse:

Pan starosta Mgr. Petr Borecký upozornil, že v prvotní fázi bude probíhat kácení dřevin, které jsou dle projektové dokumentace ohodnoceny jako zdravotně nezpůsobilé, nebezpečné a ohrožující. Následně však bude v parku provedena i značná výsadba druhově vhodných stromů a keřů.

Ing. Ivan Černý se dotazoval, zda stávající hřiště v Nachlingerově Parku bude stejného rozměru a povrchu. Připomínkoval vysokou cenu za projektovou dokumentaci za cestičku přes park.

Dle informace paní Renaty Stojecové a starosty Mgr. Petra Boreckého hřiště zůstane v původním stavu.

Dále se diskutovalo ohledně materiálu cvičebních prvků. Pan starosta Mgr. Petr Borecký se přiklání k materiálu dřevo plast.

2) Upřesnění rozsahu zeleně na rekonstruovaném náměstí Arnošta z Pardubic

Ing. Renata Stojecová informovala členy komise o plánované výsadbě lípy k pomníku Legionářů ke 100. výročí ČSR a současně o ponechané lípě před farou. K tomuto návrhu města vznesl připomínku na kontrolním dnu „rekonstrukce náměstí“ jak projektant stavby, tak firma, která stavbu realizuje. Upozornili na rozpor mezi projektovou dokumentací, kde jsou všude navrženy platany a požadavky města k výsadbě jedné lípy a ponechání malé lípy před farou. Ing. Stojecová doplnila návrh na umístění těchto lip ve stromořadí v ulici Riegerova.

Diskuse:

Pan Ing. Roman Krásný se vyjádřil, že by nevadilo, kdyby lípa u památníku Legionářů zůstala, nemyslí si, že by rušila nově navržený koncept zeleně náměstí. Myslí si, že je to lepší umístění než přesazení do ulice Riegerova.

Členové komise se dotázali městského architekta pana Krause, jaký má na toto názor. Pan Kraus, sdělil, že projektanti vymysleli nějakou koncepci a ta by se měla zachovat. Ale z hlediska piety je přemístění lípy nevhodné.

Paní Mgr. Miroslava Borecká by prostor u památníku nechala v jednotném rázu navržených platanů. Lípa nemá ráda dláždění a nesvědčí jí to, potřebuje volnou půdu. Lípě bude lépe ve stromořadí v ulici Riegerova.

Pan starosta Mgr. Petr Borecký položil otázku č. 1) nepřesazovat lípu a nechat ji u památníku a otázku č. 2) přesadit lípu do stromořadí ulice Riegerova

Mgr. Petr Borecký pro ilustraci zmínil ulici Pražská, kde jsou umístěny lípy. V trávníku se jim daří lépe.

Pan Ing. Jiří Vosecký poznamenal, že se mu navržená koncepce náměstí, co se týče zeleně zdá poměrně chaotická. Po zrealizování zeleně na náměstí, se k tomuto budeme určitě vracet.

Městský architekt pan Kraus zmínil, že přečetl zajímavou knihu Život stromů a přiklání se, aby při sázení bylo přihlíženo k tomu, aby stromy byly sázeny do přirozeného prostředí, měly kolem sebe dostatek prostoru k růstu. V případě nedostatku prostoru odumírají kořeny a stromy neprospívají.

Usnesení 6/2017:

Zachování lípy u památníku Legionářů v Úvalech.

Pro: 1 Proti: 2 Zdržel se: 0

Navržené usnesení Komise životního prostředí a odpadového hospodářství není platné, komise v počtu 3 členů není usnášeníschopná.

Usnesení 7/2017:

Přesazení lípy u památníku Legionářů do stromořadí ulice Riegerova.

Pro: 2 Proti: 1 Zdržel se: 0

Navržené usnesení Komise životního prostředí a odpadového hospodářství není platné, komise v počtu 3 členů není usnášeníschopná.

3) Péče o městskou zeleň

Ing. Renata Stojecová seznámila členy komise s postupným ozeleněním ulic města. Projektové dokumentace postupně zpracovává Ing. Lukáš Štefl, Ph.D., městský zahradní architekt, který navrhuje estetickou a funkční výsadbu, která potěší nejen místní obyvatele, ale i ve svém nízkoúdržbovém pojetí i Technické služby Úval. Odbor životního prostředí a územního rozvoje ve výběrovém řízení vybral společnost Realizace zeleně Dřevčice s.r.o., kteří dle projektových dokumentací již zkrášlili naše město, a to hlavně v ulicích Denisova, Sovova, Vydrova, Škvorecká, Dvořákova, Jiráskova a Prokopa Velikého, Preslova, schodiště u Výmoly a na dalších pracujících.

V současné době vypracovává ing. Lukáš Štefl, Ph.D. projektovou dokumentaci k dalším ulicím, které se v příštím roce 2018 dočkají nového ozelenění dle harmonogramu. Jedná se převážně o tyto ulice Kollárova, Barákova, Foerstrova, Klánovická, Kožíškova, 28. Října, U Kaberny, U Výmoly, ul. Kladská, ul. Bulharská, Pražská, Dobročovická, ul. Jeronýmova a celé Slovany, kde se nyní opravují komunikace a chodníky. Městský pozemek u Penny bude oproti původnímu plánu celistvé travnaté plochy doplněn výsadbou 4ks sakur.

Následně budeme pokračovat v dalších místech, zapomenutých zákoutí a cest města Úval.

Dále Ing. Renata Stojecová informovala, že byly poptány tři firmy, které by zajišťovali celoroční následnou péči o městskou zeleň. V současné době čekáme na jejich nabídky. Důvodem výběru specializované firmy je fakt, že Technické služby města Úvaly nemají momentálně kapacitu na tuto práci.

Diskuse:

Pan Ing. Ivan Černý se dotazoval na přesun stromů do ulice Husova.

Ing. Renata Stojecová odpověděla, že 21 hlohů z náměstí bude přesazeno do ulic Slovinská a Lužická na Slovany. Stromy budou přesazeny ve spolupráci se společností SATES Čechy. K doplnění počtu v těchto ulicích se bude dokupovat ještě 9ks hlohů. Do ulice Husova se pořídí nové vzrůstné stromy tak, aby vzniklo oboustranné stromořadí dle projektové dokumentace.

Pan starosta Mgr. Petr Borecký se zmínil o vandalismu, kterým je městská zeleň znehodnocována občany Úval.

Pan Ing. Ivan Černý se dotazoval, kdo projektoval rekonstrukci jednotlivých ulic. Zmínil se o náročnosti starat se o tyto ulice. Dotaz je ale na Anežku Růžičkovou z Komise pro výstavbu, územní plánování a investice.

Mgr. Petr Borecký poznamenal, že zeleň je navržena podle projektové dokumentace městského zahradního architekta Ing. Lukáše Štefla, Ph.D. jako nízkoúdržbová.

Pan Miloslav Kolařík se dotazoval, zda do ulice Škvorecká bude pořízen okrasný akát nebo divoký. Bylo mu sděleno Ing. Renatou Stojecovou, že bude k tomuto přihlédnuto a pořízen okrasný akát.

4) Výsadba aleje na Tlustovousy

Ing. Renata Stojecová seznámila přítomné s plánovanou výsadbou aleje kaštanu jedlého na pozemcích parc.č. 3983/7 a 3983/8 k.ú. Úvaly u Prahy dle dohody Mgr. Petra Boreckého a JUDr. Ing. Petra Petržílka, Ph.D. jako budoucí spojnice mezi Úvalským a Tuklatským katastrem.

Diskuse:

Paní Mgr. Miroslava Borecká upozornila na větvení kaštanů nízko od země a nutnost výsadby vhodných stromů. Ing. Renata Stojecová odpověděla, že se musí vysázet dobře zapěstované, vysokokmenné stromy kaštanů.

5) Různé

Pan Ing. Ivan Černý starší se dotazoval co se v současné době děje v lese na Úvaláku.

Ing. Renata Stojecová informovala, že zde probíhají úklidové a těžební práce z důvodu přípravy před výsadbou nového lesa v roce 2018. Jedná se především o těžbu kůrovcového dříví, likvidace ostružiníku a nežádoucího výskytu výmladků akátu.

Mgr. Petr Borecký a Ing. Renata Stojecová poděkovala členům komise a hostům a ukončil jednání Komise životního prostředí a odpadového hospodářství v 18.45 hodin.

Zapsala: Daniela Jahnová

Byl zahájen program jednání komise pro výstavbu, územní plánování.

6) Rekonstrukce stezek okolo Donáta – řešení úvalské části

Pan Borecký zahájil pátý bod jednání Rekonstrukce stezek okolo Donáta – řešení úvalské části ve věci programu jednání komise pro výstavbu, územní plánování. Na k. ú. obce Škvorce byla stávající přírodní stezka k Donátovi. V současné době se dělá vyasfaltovaná cesta, ale pouze na k. ú. obce Škvorce, financuje a realizuje Pozemkový fond. Jedná se o cesty HPC 4, HPC 6 a opět HPC 4. Jedná se o stezku od hranice katastru Úvaly k Donátovi a od Donáta k zástavbě ke Škvorci. Dělá se klasický kufr a cesta se šířkou 5 m, která bude vyštěrkovaná asfaltovým makadamem, zalitá a uválcovaná. Na území města Úvaly se jedná o délku cca 350 m, která je v přírodním stavu. Komise by měla navrhnout, jak bude řešena cesta na k. ú. Úvaly u Prahy. Návrhy jsou následující:

- 1) ponechat přírodní charakter s tím, že se to bude udržovat;
- 2) naváže se na cestu ze Škvorce;
- 3) 2,5 m – 3 m asfaltový pruh;
- 4) mlat.

Ing. Netušil: zbytečně široké ve Škvorci. Zachovat v přírodním charakteru. Polopřírodní cesta, např. mlat a udělat tak, aby to nepronůstalo.

Pan Borecký: údržba není tak náročná, je k dispozici technologie pro údržbu v terénu.

Ing. Ivan Černý: souhlasí s Ing. Netušilem. Jak rychle se bude stavět přeložka I/12?

Pan Borecký: cca v roce 2021 by se mělo začít.

Ing. Ivan Černý: nedělat nic investičně náročného, zanechat nebo mírně zpevnit.

Ing. Krásný: zásadně nesouhlas s 5 m šířkou cesty. Nechat přírodní, případně mlat.

Pan Borecký: nechat přírodní charakter.

Ing. Stojećová: odbor životního prostředí je odbor pro památné stromy, nebyla podána žádost o vyjádření.

Ing. Vosecký: souhlas s přírodním charakterem.

Ing. arch. Kraus: vybrat tu variantu, která se naopak musí udržovat. Asfalt se špatně navazuje na přírodní cestu.

Ing. Kytlica: pokud se naváže na přírodní charakter, bude vidět ukončení katastrálního území. Toto je obdobně jako cyklostezka u koupaliště, jelikož se také jedná o přírodní areál.

Ing. Jan Černý: Pan Psota informoval o tomto záměru v době, kdy byla sešlost starostů. Nikdo nevěděl, co se zde bude dělat, i když to je na k. ú. Škvorce? Jak to proběhlo?

Pan Borecký: ano, sešli se starostové a proběhla diskuze o tomto záměru s tím, že je to domluveno s Pozemkovým fondem. Bylo řečeno, že stromy, které jsou přestárlé, se vyklesají, nová výsadba a cesta bude vyštěrkovaná a zválcovaná. Nikdo z přítomných na tomto jednání neporozuměl tomu, že to bude asfaltování cest. Tato akce měla v té době platné stavební povolení.

Ing. Vosecký: město muselo být účastníkem řízení.

Ing. Krásný: je to k. ú. Škvorec.

Ing. arch. Kraus: odbor životního prostředí musel být poptán.

Pan Borecký: toto povoloval Brandýs nad Labem. Odbor životního prostředí Úvaly se vyjadřoval v roce 2013 nebo 2014 – bylo řešeno pouze na správní řízení.

Ing. Vosecký: odbor životního prostředí měl právo vydat stanovisko za město.

Pan Borecký: odbor životního prostředí fungoval jako státní správa, ne jako samospráva. Za samosprávu stanovisko vydáno nebylo. Obec Škvorec tuto cestu podporuje, jelikož je po tomto poptávka od občanů ze Škvorce.

Text usnesení č. 15/2017		Výsledek hlasování
Komise pro výstavbu, územní plánování a investice doporučuje, aby město Úvaly úvalskou část stezky k Donátu udržovalo v přírodní podobě		
Pro	9	Usnesení bylo přijato
Proti	0	
Zdržel se	0	

Ing. arch. Kraus: dá se do budoucna dohodnout se s okolními obcemi?

Ing. Ivan Černý: např. dohoda mezi starosty není kompetentní - přenést kompetenci na Svazek obcí pro toto území.

Ing. Pilná Ph.D.: ovocné stromy?

Pan Borecký: vykácení přestárlých stromů na k. ú. Škvorec a vysází se nové (ovocná alej), ale i na části Úval.

V 17.15 hod odchod Mgr. Borecká

7) Informace o přípravě okružních křižovatek na silnici I/12

Pan Borecký zahájil šestý bod jednání Informace o přípravě okružních křižovatek na silnici I/12 ve věci programu jednání komise pro výstavbu, územní plánování. Jedná se o dvě okružní křižovatky:

1. okružní křižovatka na křižovatce silnice I/12 a II/101;
2. okružní křižovatka na křižovatce silnice I/12 a III/01215.

Jedná se o akci Ředitelství silnic a dálnic (dále jen „ŘSD“) ve spolupráci s městem Úvaly. V současné době se připravuje projektová dokumentace, na přelomu listopadu a prosince roku 2017 bude podána žádost o územní rozhodnutí na stavební úřad Úvaly. Do roku 2019 chtějí mít vydané stavební povolení a v letech 2019 – 2020 výstavba okružních křižovatek. Uprostřed okružní křižovatky bude zeleň. Požadavek pan Ing. Černého (propojit do okružní křižovatky ulici Pražskou) nelze provést z majetkoprávního projednání.

Ing. arch. Kraus: jedná se o praktickou věc. Otázka, zda nechtít vyzvat umělce ve věci dotvoření prostředku kruhové křižovatky.

Ing. Kytlica: dobrá myšlenka, ale okružní křižovatky jsou malé a bylo by nepřehledné.

Ing. Vosecký: část pro pěší není dobře řešená na okružní křižovatce u ulice Dobročovická.

Ing. Pilná Ph.D.: v podstatě tam je teď to samé.

Pan Borecký: prosím tedy o vysvětlení, jak toto řešit.

Ing. Vosecký: cesta pro pěší by měla vypadat tak, jako v městské části, je to městsco-tvorbě zoufalé. Tento návrh je dopravní řešení. Udělat třeba alej – zda by nestálo uvažovat o lepší vstup do obce. Není pro projektanty ŘSD, ale na město, zda můžeme chodník posunout.

Pan Borecký: je to soukromý pozemek.

Ing. Vosecký: zvážit, zda nezkusit vyjednat lepší vstup pro pěší do centra.

Ing. Kytlica: to je sice pravda, ale cokoliv se tam vysází, bude křižovatka nepřehledná. Nevýhoda u výjezdu směrem na Kolín, jelikož je zde navržen přechod pro chodce. Auta, která budou sjíždět tímto směrem, dávají přednost chodcům a zůstanou stát v křižovatce – rizikové místo.

Ing. Pilná Ph.D.: bude nějaké dočasné řešení před realizací okružní křižovatky?

Pan Borecký: bude dočasné řešení. Proběhlo jednání s Policií ČR – aby byl zajištěn přechod pro chodce dle platných norem, tak by město muselo investovat cca 700.000 Kč s tím, že toto řešení by bylo jen do stavby okružní křižovatky. Proto v příštím týdnu bude firma dělat úpravy chodníku, nástupního prostoru, panely, barevný obrubník.

Ing. arch. Kraus: vyšší urbanistický kontext. Pokud by se cesta odblokovala zelení (ne rostlou zelení), bylo by to lepší.

Pan Borecký: lepší nějaké řešení, než žádné.

Ing. Krásný: okružní křižovatka na křižovatce silnice I/12 a II/101 je v pořádku. Křižovatka silnice I/12 a III/01215 – raději udělat světelnou signalizaci, pro pěší bude lepší cesta. Světla se dají korodovat i s druhou světelnou křižovatkou.

Pan Borecký: okružní křižovatka výrazně sníží dopravu.

Ing. Kytlica: Policie ČR nechtěla povolit světelnou křižovatku, jelikož jsou světla hned vedle.

Ing. Krásný: jedná se o dvě křižovatky, které spojují dvě čtvrtě s centrem.

Ing. Kytlica: kdy se budou dělat okružní křižovatky?

Pan Borecký: cca v roce 2020 a obchvat v roce 2021.

Ing. Ivan Černý: přiklání se pro okružní křižovatky. Až bude realizační dokumentace, musí být střed křižovatky vyvýšen. Pro, aby byla kamenná struktura, chodník dostat od křižovatky. Značení, které upozorní řidiče na okružní křižovatku.

Ing. Jan Černý: okružní křižovatka na ulici Jirenskou - pozemky ŘSD a okolní pozemky Lesy České republiky. Zvážit, zda nezapojit do křižovatky ulici Pražskou.

Pan Borecký: Lesy České republiky obecně nechtějí zasahovat do lesních prostorů. Druhá otázka je, kde ulici Pražskou napojit.

Ing. Vosecký: nevyjde rozměrově. Bylo by to dražší.

Pan Borecký: úspěch je, že bude toto realizováno.

Ing. Ivan Černý: pokud se postaví přeložka I/12, doprava bude lepší. Okružní křižovatka je o 20 % propustnější než jiné křižovatky.

Ing. Kytlica: kdo je investorem?

Pan Borecký: okružní křižovatku bude platit kompletně ŘSD, město chodníkovou část.

Ing. Vosecký: není přesvědčen, že okružní křižovatka u ulice Dobročovická je v pořádku.

Pan Borecký: ČVUT Praha navrhlo světelnou křižovatku – vycházelo se z informací od ŘSD, že okružní křižovatka nebude.

Pan Borecký nechal hlasovat o tom, kdo je pro umělecké dílo:
Komise pro výstavbu, územní plánování: 8 – 1 – 0
Komise životního prostředí a odpadového hospodářství: 2 – 0 – 0

Závěr k bodu Informace o přípravě okružních křižovatek na silnici I/12:

- komise doporučuje, aby chodník, který bude součástí okružní křižovatky na křižovatce silnice I/12 a III/01215 byl rozšířen a napřímen.

8) Příprava projektu přestavby objektu Mamut a navazujícího parkoviště na náměstí Svobody

Pan Borecký zahájil sedmý bod jednání Příprava projektu přestavby objektu Mamut a navazujícího parkoviště na náměstí Svobody ve věci programu jednání komise pro výstavbu, územní plánování. Současný vlastník tohoto pozemku chce tuto oblast kompletně zastavit: bytové domy. Návrh je, že zde budou byty, komerční prostory a parkoviště pro občany zástavby. Po konzultaci s městským architektem proběhlo jednání s investorem. Město požaduje veřejný prostor – propojení prostoru před domovem seniorů, zeleň a fontána. V 1. NP komerční prostory – pošta, restaurace, cukrárna + např. fitness a případně prostory pro Dům dětí a mládeže. Ve 2. NP a 3. NP byty. V 1. NP prostor pro velkoplošnou prodejnu. Redukce parkovacích ploch okolo objektu. Pod tímto areálem budou podzemní garáže pro 200 – 250 aut. Polovina pro byty a polovina pro návštěvníky komerčních prostorů. Město podalo připomínky z hlediska architektonického výrazu, použití materiálů, vstupu do těchto míst. Investor dodělává návrh dle požadavků města. Dne 6.11.2017 od 18.00 hod bude v DPS veřejné projednání s občany.

Ing. Ivan Černý: tato stávající budova byla zahájena koncem 80. let. Postavena z prefabrikátu. V roce 1994 město stavbu prodalo. Otázka je, zda tento projekt utáhne podzemní garáže. Na pohled zajímavé. Dům seniorů není stavba města. Záměr bylo, že plocha před domovem seniorů bude sloužit jako plac pro sešlost seniorů, pak se to zabetonovalo.

Pan Borecký: město požadovalo, aby proběhla architektonická soutěž, investor odmítá, dáno do podoby dle připomínek města.

Ing. Krásný: v pořádku propojení domovu seniorů s novou zástavbou, plánují se podzemní garáže – kde bude výjezd a vjezd?

Pan Borecký: cca v místě současného vjezdu na parkoviště.

Ing. Jan Černý: bude se muset vyřešit také ulice vedle: teď je tam jednosměrka.

Ing. Krásný: ulice Bezručova bude zatížena. Dopravu rozmělnit – zvlášť, když bude obchodní centrum.

Pan Kolařík: bude zde podzemní parkování, byl zde kryt.

Ing. Ivan Černý: kryt pro 600 lidí.

Ing. Kytlica: historicky je to rezerva pro náměstí, pak město donutilo lidi zde parkovat. Je to městská zástavba mezi rodinnými vilami – tento záměr nevhodné. Až investor propočítá jedno parkování na byt, tak od toho opustí. Doprava v klidu nev्यjde. Nevhodná zástavba pro tuto lokalitu.

Ing. Krásný: je to naopak dotvoření této lokality – fitness, domov seniorů, DPS. Záleží z jakého materiálu, výškově odpovídá.

Ing. arch. Kraus: v současné době čtvrt mrtvá jako pro cizího člověka. Za město bych toto přivítal. Komerce to může rozsvítit. Spíše veřejný prostor než náměstí. Případně tlačit na investora, zasadit zde něco výjimečného pro tuto oblast – může to být druhé centrum.

Ing. Kytlica: obchodní centrum neoživí centrum. Oživit město něčím jiným – např. galerie.

Ing. arch. Kraus: jaké jsou podmínky pro galerii?

Ing. Kytlica: město se musí vyjádřit, regulativy.

Ing. Vosecký: městu toto urbanisticky pomůže. V podstatě centrum jako takové není. Toto je nadprůměrný návrh, co lze zde udělat. Problém bude doprava.

Pan Borecký: chceme získat parkovací místa pro lidi, co jdou na nádraží.

Ing. Kytlica: přidaná hodnota pro město?

Ing. Vosecký: budou zde služby.

Ing. Jan Černý: může to město zablokovat z hlediska územního plánu?

Pan Borecký: odvolávat a čas. Otázka je, zda to město chce.

Ing. Ivan Černý: územní plán? Čistě obchodní jednotka nebo smíšená?

Ing. arch. Kraus: zeptat se pana Ing. arch. Vavříka, jestli je regulativa poměru ploch služeb třeba. Zkusit u developera více služeb zavést.

Ing. Jan Černý: jak vyřešit převýšení.

Pan Borecký: veřejná prezentace dne 6.11.2017.

V 17.15 hod odchod Ing. Pilná Ph.D.

Ing. Jan Černý: řešit vjezd do garáží.

Ing. Netušil: vjezd a výjezd zvlášť.

Pan Borecký: pokud bude tendence mít parkovací místa pro byty v ulicích, město zatrhne. Investor ví, že parkování musí řešit v podzemí.

Text usnesení č. 16/2017		Výsledek hlasování
Komise pro výstavbu, územní plánování a investice bere na vědomí informace o přípravě projektu přestavby objektu Mamut a navazujícího parkoviště na náměstí Svobody s tím, že komise si vyhrazuje právo předložit další připomínky po dopracování studie celého areálu		
Pro	9	Usnesení bylo přijato
Proti	0	
Zdržel se	0	

Ing. arch. Kraus: teď je nutné definovat body, které jsou důležité pro město na jednání dne 6.11.2017.

Pan Borecký: jednání bude primárně pro veřejnost.

9) Informace o plánech přestavby areálu ESSA Czech

Pan Borecký zahájil osmý bod jednání Informace o plánech přestavby areálu ESSA Czech ve věci programu jednání komise pro výstavbu, územní plánování. Investoři chtějí optimalizovat logistiku: rozšířit parkoviště, změnit logistiku na místě samém. Bude postavena hala pro vykládku zboží, plocha pro manipulaci s materiálem bude přesunuta na sever z důvodu hlučnosti. Dále bude kantýna a administrativní zázemí tak, aby byl větší prostor pro výrobu. Bude zde také realizovaný zemní val, který bude hlukově a pohledově oddělovat výrobu od přilehlé zástavby. Dále bude poskytnut pozemek městu, kde bude možné propojit čtvrť U Horoušánek a zálesí cyklostezkou.

Ing. Jan Černý: názor sousedů?

Pan Borecký: jsou informováni obdobně jako komise.

Ing. Ivan Černý: některé změny podléhají stavebnímu řízení?

Pan Borecký: některé zřejmě ano.

Ing. Ivan Černý: hala – nakládka a vykládka?

Pan Borecký: vykládka materiálu.

Ing. Ivan Černý: hala není zvukový izolant.

Ing. Krásný: opravdu bude hluk, např. hala u TJ Sokol Úvaly.

Pan Borecký: požadavek na to, aby haly byly izolovány.

Text usnesení č. 17/2017		Výsledek hlasování
Komise pro výstavbu, územní plánování a investice bere na vědomí informace o plánech přestavby areálu ESSA Czech za podmínky, že haly nesmí zesilovat hladinu zvuku.		
Pro	9	Usnesení bylo přijato
Proti	0	
Zdržel se	0	

10) Informace o auditu bezbariérovosti ve městě

Pan Borecký zahájil devátý bod jednání Informace o auditu bezbariérovosti ve městě ve věci programu jednání komise pro výstavbu, územní plánování. Ve spolupráci s Pražskou organizací vozíčkářů byl proveden audit bezbariérovosti hlavních komunikačních tratí ve městě a v městských objektech. Výsledkem je studie, která bude použita při plánovaných přestavbách objektů a veřejných prostorů. Lze případně žádat o dotaci z ministerstva pro místní rozvoj. Zveřejněno na webových stránkách města. Podle tohoto auditu se budou postupně dělat opravy.

Ing. Jan Černý: sklony vjezdů? Je to systémově ošetřeno?

- Pan Borecký: konkrétně v ulici Škvorecká jsou vjezdy dle norem.
Ing. Kytlica: přes vjezd musí být 90 cm šířky pro chodce, tj. vjezd musí být lomený. Otázka je, jak to převezme město.
Pan Borecký: zhotovitel řekne, že je to provedeno podle projektové dokumentace. Něco provede zhotovitel a něco město.
Ing. Kytlica: projektová dokumentace vše nepředepisuje. Zhotovitel musí znát normy.
Ing. Netušil: pokud se zachová niveleta, ne vždy se podaří zachovat sklon.
Ing. Jan Černý: je možno řešit tak, aby byl nájezdový obrubník?
Ing. Netušil: lze použít sklopený obrubník místo sníženého obrubníku. Tím se vylepší chůze pro pěší.
Pan Borecký: projektanti prosazují snížený obrubník.
Ing. Kytlica: další připomínka je, že dlažba v zimě klouže.
Ing. Jan Černý: to co financuje město, může být ohlídáno.
Pan Borecký: větší část projektů jsou rozpracovány z dřívějších let. Chodci chtějí rovinu, ale majitelé aut nechtějí zničit auto.

11) Stavba přeložky I/12 – studie EIA

- Pan Borecký zahájil desátý bod jednání Stavba přeložky I/12 – studie EIA ve věci programu jednání komise pro výstavbu, územní plánování. Bude použito pro přestavbu veřejných prostorů. V současné době je k dispozici studie pro přeložku I/12 (zveřejněna na webu ministerstvu životního prostředí) a je možnost připomínkovat. Připomínky města byly zapracovány: zahlobení silnice do větší hloubky na k. ú. Úvaly u Prahy, zemní valy - osazovat zelení, zvětšeny objemy retenčních nádrží. Pokud členové komise požadují, je možné ještě zaslat nějaké připomínky na ŘSD. Prosba na členy komise, aby věnovali čas na studii. Jedná se o stavbu ŘSD. Je třeba dát připomínky další.
- Pan Kolařík: zvýšení objemů retenčních nádrží. Výška zemního valu u svazkové školy – požadovaný výška je v pořádku?
- Pan Borecký: bude vyšší, jelikož to co se vyhrabe u školy, bude dáno do valu.
- Ing. Jan Černý: na webu jsou k dispozici stanoviska ostatních měst, ale ne města Úvaly.
- Pan Borecký: jednalo se před rokem a půl a naše připomínky byly zapracovány.
- Ing. Jan Černý: zemní valy – v jednu místě jsou přesušeny kvůli propustku, zřejmě požadovat protihlukovou zeď. Bude se město vyjadřovat ke křižovatce v Květnici?
- Pan Borecký: na občany Úval nemá dopad. Má dopad na Květnici, která je proti křižovatce a Újezd nad Lesy, který toto požaduje.
- Ing. Ivan Černý: věcná chyba – u sjezdu na Květnici je chybně uveden název Rokytky. Rokytky je ve skutečnosti blíže k centru Prahy, u Dubče. Město Úvaly nezíská dobré spojení na tuto přeložku.
- Ing. Vosecký: ale nebudou tímto zasaženy.
- Ing. Ivan Černý: vyšší zatížení světelné křižovatky.
- Pan Borecký: zřejmě ne.
- Ing. Ivan Černý: jak dlouho bude přeložka prováděna?
- Pan Borecký: 3 roky. Do 8.11.2017 je možné zasílat připomínky.
- Závěr k bodu Stavba přeložky I/12 – studie EIA:**
- komise požaduje, aby v místě přerušeno valu u propustku č. 4 km 9,722 byla provedena protihluková stěna;
- opravit název Rokytky u sjezdu přeložky I/12 na Květnici (Rokytky je ve skutečnosti blíže k centru Prahy, u Dubče).

12) Různé

- A) Koupaliště
Ing. Krásný: sejít se v rámci komise a říct co a jak bude.
Pan Borecký: až bude projektová dokumentace k řízení, bude zasláno k diskusi. Zpracovatel projektu řeší pouze bazény. Je k dispozici návrh od Ing. arch. Mecnerové na nebazénové části, ale i zpracovatel projektu předá návrh řešení nebazénové části.
Ing. Krásný: termín komise?
Pan Borecký: do jednoho týdne od obdržení projektové dokumentace se komise může sejít.
Ing. Krásný: zájem o koncepci. Komise se musí vyjadřovat stavebně.

Ing. Ivan Černý: informace, že záměr je nasměrován – bazény budou do hloubky 60 cm demontovány. Na základě čeho bylo schváleno, že bude takto provedeno. V Úvalech je odborník na betony pan Ing. Moravec - postup, že bazény budou do hloubky 60 cm demontovány. Otázka zní, jak se to bude dělat technicky (vybourávat nebo řezat diamantovými kotouči). Mělo projít širší diskuzí.

Pan Borecký: bylo o tom diskutováno.

Ing. Kytlica: před zimou se něco bourá a podle jaké projektové dokumentace se ta demolice probíhá.

Ing. Krásný: řešme koupaliště po věcné stránce.

Ing. Ivan Černý: je zadána projektová dokumentace?

Pan Borecký: ano, projektová dokumentace je zadána. Centropojekt má zadáno to co je bazénová část.

Jednání ukončeno ve 20.50 hod.

Zapsala: Anežka Růžičková

Ověřil: Petr Borecký, předseda komise



Zápis z jednání Komise pro výstavbu, územní plánování a investice

Zápis č. 5/ 2017

Termín	:	8.11.2017, 18:00 hod
Místo	:	Společenský sál objektu DPS, náměstí Svobody, Úvaly
Rozdělovník	:	členové komise, členové rady města, tajemník městského úřadu
Přítomní členové	:	Petr Borecký (starosta města Úvaly a předseda komise pro výstavbu, územního plánování a investic), Ing. Peter Kytlica, Ing. Jan Černý, Ing. Ivan Černý, Miloslav Kolařík, Bc. Jan Němec, Ing. arch. Martina Bredová, Ing. Radek Netušil, Ing. Roman Krásný, Ing. Michal Breda
Omluveni	:	Dr. Vítězslav Pokorný, Ing. Jiří Vosecký, MUDr. Jan Šťastný
Zapisovatel	:	Adriana Bednarčíková

Stav přítomných

V 18:00 hod bylo přítomno 9 členů komise pro výstavbu, územní plánování, zasedání bylo oficiálně zahájeno. Komise je usnášení schopná.

Program jednání

1. Obnova bazénových van a úpravny vody koupaliště + návrh nebazénové části koupaliště

Pan Borecký přivítal přítomné a v 18:00 hod zahájil jednání komise pro výstavbu, územní plánování a investice. Představil zástupce projektantské společnosti Centroprojekt Group a.s. pana Pavla Gregora a pana Jiřího Kolaříka. Upozornil všechny přítomné, že bude pořízen audio záznam z tohoto jednání.

V tuto chvíli bylo přítomno 9 členů komise pro výstavbu, územní plánování a investice. Komise je usnášení schopná. Pan Borecký seznámil přítomné s bodem jednání Komise pro výstavbu, územní plánování a investice.

1. Obnova bazénových van a úpravny vody koupaliště + návrh nebazénové části koupaliště

Komise si vyžádala, že by se chtěla k projektu vyjádřit, podklady obdrželi emailem. Pan Borecký předal slovo zástupcům společnosti Centroprojekt Group a.s. panu Jiřímu Kolaříkovi.

Pan Jiří Kolařík se představil a uvedl, že má na starosti koordinaci projektu rekonstrukce koupaliště a zpracování projektové dokumentace na rekonstrukci koupaliště. Koncepte vychází z požadavku z výběrového řízení, jak bylo vypsáno. Na základě vstupního jednání s vedením města byl požadavek či prosba zastupitelů, aby se práce daly urychlit a najít vhodné řešení, vytvořit takový koncept, aby se eliminovaly náklady a vícepráce, rozsah prací se zrychlil s tím, aby výstavba mohla být zahájena na jaře 2018 a bylo možné zahájit letní sezónu 2018.

Dalším úkolem bylo zajistit projektovou dokumentaci pro bourací práce – přípravné práce, které by se daly dělat vlastními silami a to v rámci urychlení. Jedná se o zjednodušený projekt, který obsahuje situaci bazénu, řez bazénu, technickou zprávu a výkaz výměr. Projekt vznikl na základě prohlídky místa samého a z posudku od spol. Betonconsult (hodnocení betonu, dna). Takto to bylo předáno odboru investic, který ve spolupráci s Technickými službami města zajistil realizaci. Na základě provedených sond došlo k dopřesňování bouracích prací a úpravy ve věci odbourávání množství a výšky přelivových hran. Minimální rozsah demolic – především přelivové hrany a demolice objektu úpravny vody (předpoklad nejvíce úniku vody, zdvojená stěna). To vše se

odstraňuje pryč. Hrany dle posudku je nezbytně nutné odstranit v celé vrstvě a odhalit zdravé jádro betonu, my potom navážeme a vytvoříme nové přelivové hrany dle potřeby technologie. V tomto projektu bylo ještě navrhované ubourání hrany příčných stěn, ale na základě provedených sond, které byly provedeny Technickými službami, a dle domluvy s investičním odborem se od toho upustilo.

To by mělo být k demolicím všechno. Koncepce vychází z nových přelivových hran, min. požadavky na hloubku, nové ochozy, nové zdvižené dno – využíváme pro rozvod nových trysek, abychom nemuseli bourat stávající dno a také že se nacházíme v blízkosti potoka a záplavového území.

Technologie, která množství vody v min. letech čistila a filtrovala je nedostačující – z hlediska investičního provozování eliminujeme tímto na minimální hloubku bazénů dle normy a vyhlášky.

Nejhlubší místo – používáme jako umístění technologií – čerpadel (aby se nemusel stavět další objekt), dechlorační jímku, akumulární jímku. Strop nad tímto místem – využíváme pro prostor slunění. Jediným nadzemním objektem bude objekt filtrů – součást nebazénových objektů.

Koncepce bazénu - plavecká část (3 x 50m) a neplavecká část a vpravo brouzdaliště. Hloubka umožňuje možnost umístění skluzavek či v 2. etapě – výstavba tobogánu (není řešeno v tomto PD). Technické věci jsou nachystány.

Na základě tohoto konceptu je i část demolic, která je prováděna v předstihu v zimní části, abychom potom nezdržovali, až se bude vybírat zhotovitel a následně výstavbu rekonstrukci bazénů.

Přišel pan Miloslav Kolařík (celkem 10 členů)

Proběhla diskuze:

p Krásný – dotaz na odbourání stěny u bývalé úpravní vody, máme ty bourací práce, řezy, máme řezy stávajícího objektu úpravní, ubouráváme celou zeď

p Kolařík – vybouráme celý až do dna, jsou tam 2 stěny, tam se bude dělat celé dno, po odkrytí toho objektu je tam stávající stěna objektu v devastujícím stavu, zaslepení betonovými panely, nová druhá stěna a vznikl tam meziprostor, stávající stěny popraskané a zajištěno pěnovými ucpávkami k zabezpečení úniku vody. Jde o to, že stávající beton je degradovaný po celé své délce v rohu filtrů + z bet. tvárnic navázána na novou stěnu, která musí taky pryč

p Černý – stěna z tvárnic tam byla udělána koncem 80 let a má to logiku s tou čistírnou, která se budovala v letech 87-88, nemyslím si, že primární cíl byl, že stěna měla zachraňovat původní stěnu toho bazénu. Řekl jste, že po konzultaci s Betonconsultu by se stěny měly ubourat 60 cm

p Kolařík – tak to není, je to 20 – 25 cm ubourání, původně se uvažovalo více, ale na základě zjištění nebylo potřeba více ubourávat, bouračky se eliminovaly, na základě sond, více ubourávat nebudeme, beton je zdravý

p Černý – je to tedy kvůli novému systému přelivných hran

p Kolařík – ano, stávající žlábků jsou z nekvalitního betonu a jsou degradovány, rekonstrukce přelivových hran by byla investičně náročnější než ubourání a navázání

p Černý – bourací práce jsou povětšinou hotové, zdá se mi, že je to více než 25 cm, nevím, zda jste se tam byli podívat

p Kolařík – byli jsme tam asi 3 týdny zpátky, byly provedeny sondy, které jsme požadovali, bylo domluveno, že se půjde minimum pod to dno odtokového žlábků

p Matura – je to 30 cm, máme to zdokumentované

p Černý - dostáváme informace se zpožděním, měl jsem informaci, že se to ubourává 60 cm, ubourává se tedy méně, aby se mohla vytvořit nová přelivná hrana

p Kolařík – jednak nová přelivná hrana, a aby se odstranily zdegradované betony té rekonstrukce z 80 let, kdy byly přelivné hrany provedeny nekvalitním betonem

p Černý – ty přelivné hrany byly dělány, když byly betonovány stěny, nevím, jak kvalitní byl ten beton, asi nebyl

p Kolařík – ano, beton u přelivných žlábků se úplně rozpadal a drobil

p Černý – zda se nevidí problém, když se bude znovu betonovat ta horní část bazénu

p Kolařík – ne, konzultovali jsme to se statikem, nevidí v tom žádný problém

p Černý – nemyslím si, že by to měl být problém statický, ale technologický, technologové na betony a směsi by se k tomu měli vyjádřit, aby časem nevznikly poruchy

p Kolařík – vše statick řeší v rámci prováděcí dokumentace, a uděláme provázení stěn s novými betonovými konstrukcemi, dělá se to běžně, a celá konstrukce bude pak zabalená do bazénové fólie, a zabrání k té agresivitě té bazénové vody a vůbec přístupu na ten beton

p Krásný – celá koncepce je tedy, že bude fólie

p Kolařík - ano, tak je zadání

p Černý – není triviální problém, beton se dotvarovává, když tuhne a tvrdne. Navazuje na betonovou stěnu, která je stará cca 20 let, jde o to, aby se horní část nedotvarovala. Musí být navržena taková betonová směs, která nebude mít tyhle ty objemové a tvarové změny při tuhnutí.

- p Kolařík – nejsem technolog, mám na starosti stavební část, ale se statikem se kterým toto všechno řešíme, bude receptura betonu včetně příměsí v rámci prováděcí dokumentace nachystána. Minimální dotvarování určitě bude, s tím musíme pracovat. Můžeme to ještě konzultovat.
- p Černý – ohledně dna, nadbetonování dna kolik cm
- p Kolařík – vychází z min hloubek, je tam mezera 20 cm – 25 cm, v brouzdališti 80 cm
- p Černý – ta nejslabší vrstva tedy bude 20 cm – 25 cm, v tom budou rozvody
- p Kolařík - v tom budou nové trysky a rozvody.
- p Černý – kolik bude mít krycí vrstva pro rozvody, 5 cm?
- p Kolařík – ne, bude nová betonová deska, dna, kde budeme uchycovat novou fólii a ta má 15 cm
- p Černý J. – rozvody by měly být v zásepě
- p Kolařík – ano, dále proběhla diskuze ohledně skladby zásepě a rozmístění rozvodů mezi p Černým a p Kolaříkem (nad výkresem). Rozvody budou ze dna.
- p Černý - mezi staré dna bude recyklát a nová deska, nedostane se tam voda
- p Kolařík - ne nedostane
- p Černý - bude izolované, aby to při mrazu necvíčilo. Staticky ten tlak na to dna bude chytat stará deska
- p Kolařík – ano, ta nemá problém, je v dobré kondici, může sloužit několik let,
- p Černý - takže nová deska bude uzavírat jen tu vodu
- p Kolařík – ano, nemá smysl, vyhazovat peníze a dělat novou desku, která by zachytávala ty spodní stlaky, když stávající je v dobrém stavu
- p Černý – nebude nová deska propouštět vodu
- p Kolařík – ne nebude, bude ještě na ní přichycena bazénová fólie
- p Černý – chtěl bych se vyjádřit k celkovému řešení koupaliště, plocha bazénů se zmenší o 10 procent. Brouzdaliště vykosne prostor v neplavecké části a vlevo – akumulační jímka, dechlorační jímka, samostatná technologie – čerpadla, také ubírají dost prostoru. Ztrácí se značné procento vodní plochy. Brouzdaliště by mohlo být jinde, má to jiný režim, jsou okolo rodiče s dětmi. Nepočítá se s částí pro skoky do vody (velká hloubka), dříve bylo skákací prkno, teď se s tím nepočítá
- p Černý - jde se asi na to minimum té hloubky asi z hlediska praktického a ekonomického, neposkytuje potom rezervu do budoucna, např. kdyby se město rozhodlo dělat nerez vanu. Zase to zabere plochu bazénů.
- p Kolařík – v současné době děláme obdobný projekt, kdy stávající bazén vyložkováváme nerezí. Zabírání - nerezí je půdorysně 7 cm a výškově se nejedná o žádnou ztrátu. Hloubka se nemění, a vše se dá využít. Naváže se na stávající rozvody nových trysek
- p Borecký – jak by to bylo finančně ta nerez
- p Kolařík – několikanásobně dražší - cca 3x více až 4 x
- p Černý – ještě se vrátím k té hloubce a možnostem skoků do vody
- p Kolařík – musela by být větší hloubka, nyní to není vyhovující, museli bychom zasáhnout do stávajícího dna
- p Černý – myslím, že původně byla největší hloubka 3,5 m. Jinak považuji za škodu, že se v místě brouzdaliště prostor uzavírá, kde se hodně bude muset dosypávat, režim brouzdaliště je jiný, dost často se musí celá voda vyměnit, když se tam koupe 2-leté dítě, dělalo se to tak, že se denně vyměňovala celá voda. Považuji za škodu dispoziční, zmenší se koupaliště o 10 % té plochy
- p Kolařík – původní plocha a hloubka, která je zaměřena námi a geodetem je 190 cm a v té části, kde jste označil prkno je 220 cm .
- p Kolařík – koncept měl být takový, aby se to ekonomicky dalo provozovat, jedná se o 3 měsíce, návrhy vycházely z původních investičních záměrů, které byly prezentovány a jsou vystaveny na vašich stránkách. Ekonomicky jsme se snažili přiblížit k té nejjednodušší variantě nákladové. Koncept byl schválený a my jsme navazovali.
- p Netušil – bourací práce, počítá se s ošetřením pracovní spáry, celou zimu to bude otevřené. Už to nebude kompaktní beton, na který by realizační firma příští rok začala s bouracími pracemi. Bude to celou zimu otevřené, střídání voda a zatékání, vzduší a hrozí narušení pracovní spáry. Pochopil jsem, že nedošlo k odříznutí, ale k mechanickému odbourání, bude to nějak přes zimu ošetřeno
- p Kolařík – nemusí být, konzultovali s technickým znalcem, je to tak, že v projektu navrhujeme postupy, dojde k očištění spáry, zbavení nečistot, a stejně budeme stávající stěny čistit, abychom si tam chytali kotvení pro tu bazénovou fólii
- p Netušil - takže na jaře se v rámci realizace počítá s dočištěním spáry
- p Kolařík – ano, s dočištěním a navázání na zdravou část
- p Kytlica- navazují na pana Černého, skoro vše tady řekl, já jsem realizoval 2 bazény v západních Čechách, ke konstrukci mám výhrady, já si myslím, že starý beton, zásep a nová deska to nikdy nebude stabilní dna, ale to je jedno, zaujala mě jedna věc, vy byste podle smlouvy měl 17.11. dát projekt ke stavebnímu povolení, je s podivem, že si tu malujeme tužkou hloubky, atd. když podle smlouvy byste měl - od podpisu smlouvy do 10 týdnů odevzdat projekt. Teď už byste měl kompletovat, odevzdávat, je to věc smluvní
- p Kolařík – projektová dokumentace je skoro hotová „v mašličkách“, naše pozice byla vysvětlit ty pracovní postupy, odtržení demolic od samotného projektu. Druhá věc je ta návaznost prací, které jsou naším vstřícným

krokem, není ani zasmluvněno a dále ověření si správnosti postupů, který byly smlouvou definovány, stavebním úřadem a dneska i vodoprávním úřadem. Máme povinnost objekty filtrů podle § 15 povolovat vodoprávním řízením

p Kytlica – ukazujete výkresy, které už neplatí. Proč jste neposlali výkres finální již s 30 cm, to trochu zpochybňuje kvalitu těch projektových prací, ale neberte to tak

p Kolařík – my jsme sem přišli prezentovat projekt demolice, proč vznikly bourací práce, netušili jsme, že budeme prezentovat projekt pro stavební povolení

p Kytlica – no dobře, ale projekt demolice je jiný, než tady prezentujete, a než jsme dostali

p Gregor – my jsme chtěli vysvětlit, jakým způsobem k projektu přistupujeme, vše se stíhá a pokud ne, budeme za to postihováni.

p Krásný – máte 2 varianty, my jsme v podkladech dostali, že ubourání je 65 cm, podivujeme se nad tím, ale teď nám říkáte, že ubourávat se bude 20-25 cm

p Kolařík – v rámci toho projektu je původní projekt již překonaný, na základě těch informací z té stavby, kdy reagujeme pružně na ten vývoj

p Matura – to jsme zasílali my podklady a nejspíše zaměnili ty původní za nové, to je naše chyba, za co se omlouváme

p Kytlica – když už jste řekl stavba, tak se chci zeptat, podle čeho dělá stavba, to dělá podle schválené dokumentace, není formálně označena stavba, označené staveniště, není stavební deník. Ptám se tedy podle čeho se dělá, a kdo mi na to odpoví. Stavba probíhá, překvapuje mě průběh, že se dělá, já jsem to nazval jako černá stavba, to co bych jinde si nemohl jako malý stavebník dovolit, se tady dělá. Chtěl jsem se zeptat, zda na stavbu chodíte, zda se to píše do stavebního deníku. Jak probíhá ta stavba, když ji nazýváte stavbou. Podle mě to ještě stavba není.

p Kolařík – si myslím, že to není otázka na nás

p Kytlica – já vím, že to není otázka na vás, ale oni říkají, projektant nám řekl, minimálně byste měli mít nějaký pracovní sešit

p Matura – my si deník vedeme a na stavbu projektanti chodí na základě telefonické domluvy, případně to řešíme po telefonu a po e-mailové korespondenci

p Kytlica – je to někde dokladovaný, pak se bude někdo ptát, neumím si představit firmu, která to pak převezme, bude riskantní, aby převzali něco někde, co bylo nějak udělané. Pracovní spára bude nestabilní, nevím, co se ušetří, když se to dělá teď, když na jaře přijde další zhotovitel a bude se znovu ubourávat

p Matura – po konzultaci s Betonconsultem jsme byli ujištěni, že 1 zima určitě nepoškodí ten stávající beton a přistoupili jsme k tomuto řešení z důvodu času, celý areál je oplocen a nepřístupný, klasicky zabezpečené staveniště.

p Černý Jan – chtěl jsem se dále zeptat na celkovou koncepci koupaliště, chápu, že snížení hloubky je z důvodu ekonomického a provozního. Chtěl jsem se zeptat na další 3 body:

1. Skoky do vody
2. Umístění technologie – co se stane v případě povodně, celý areál bude zaplaven, co technologie, nebude poškozena
3. Umístění brouzdaliště – zda jste zvažovali jinou variantu, mimo velký bazén

P Kolařík odpovídá:

1. Je tu riziko, že bychom museli jít pod stávající dno. Stávající hloubka nesplňuje parametry pro skoky do vody, můžu to ještě ověřit, ale myslím, že přesahuje 2 m
2. Co se týče technologie - vodotěsnost té místnosti, jak ze spodu, svrchu tak i ze strany musí být, nesmí téct, velká povodeň může vyplavit, nezaručíme průsaky, hydroizolace a všechny vlezly a ucpávky budou na tlakovou vodu dimenzovány
3. Město mělo několik konceptů, my jsme zvolili tento s ohledem na ty investice, rozvody, možnost využít tu případnou plochu pro slunění či hřiště

p Krásný – my jsme ještě obdrželi studii od pí Mecnerové, která pracuje se 2 variantami, ve vnitř velkého bazénu a mimo. Chtěl jsem se zeptat, co vedlo architekta k tomu, že brouzdaliště bude tady (v pravé části velkého bazénu), protože když bylo umístění brouzdaliště mimo, tak tento prostor byl využíván dětmi s maminkami, byl obklopen deky a byl to klidový prostor. Měli svůj klid. Teď tu máme brouzdaliště, kde okolo budou sedět matky, okolo budou deky a za nimi teď je hlavní vstup, kdy jedna polovina bude chodit sem a druhá polovina sem na tu louku. Není vhodné, když už tak ta varianta zrcadlově obrácená, která zachová skluzavku, tobogán mi připadala lepší. Kdo vymyslel brouzdaliště s batolaty, s dětmi, s ručníky, s matky přímo u hlavního vstupu, kde se prolíná bistro, hlavní vstup...co vás k tomu vedlo.

p Kolařík – původní studii jsme neviděli, pracovali jsme sami, zdálo se nám zajímavé, děti s adolescenty prohodit a nechat jim plochu k vodoteči a naopak děti soustředit v tom spodním rohu, když ty rodiče jdou do kavárny, odpočívat, tak na brouzdaliště uvidí

p Krásný – ty rodiče sedí na hraně bazénu, ne v kavárně

p Kolařík – ano, ale nejdou s nimi nikam daleko, jsou odkloněni od té skluzavky a tobogánu a děti se nemíchají, to nás k tomu vedlo

p Krásný – z vlastní zkušenosti vím, že mámy sedí na hraně bazénu, a o dva kroky dále mají deku a na ní tašku a další starší dítě. My to brouzdaliště máme naproti vstupu, ti lidé, kteří projdou vstupem, narazí hned na to brouzdaliště, na to oplachovátko, tam půjde většina lidí, přístup k té louce. Je to přímo špunt. Dole u bistra budou fronty, v tom nejhorším místě, kdy se střetává vstup a hlavní komunikace na tu opalovací plochu máme brouzdaliště. Nepřipadá mi to vhodné.

p Kytlica – já doplním, brouzdaliště by mělo být zvlášť, má svůj režim, svoji technologii není důvod dávat do jednoho bazénu

p Kolařík – my jsme vycházeli z koncepce, která byla součástí zadání

p Kytlica – můžu se zeptat, jaké bylo zadání

p Kolařík – zadání bylo, že vlastně to brouzdaliště bylo vždycky umístěno tímto způsobem, týkalo se stávajícího tělesa bazénu.

p Borecký – vysvětluje, že si pánové asi nerozumějí v pojmech, když byl bazén celý přehrazený, tak v jedné části byla neplavecká část v celé ploše, brouzdaliště bylo zvlášť.

p Kolařík – pro naše projektování jsme počítali se studií, která měla 3 varianty

p Krásný – my jsme dostali vaši studii a dále alternativu od arch. Mecnerové, která počítá se 2 variantami, jednu, že brouzdaliště je vně bazénu (jako vaše) a druhou, že brouzdaliště je mimo

p Borecký – to byla alternativa jako návrh, který dělala paní Mecnerová, nebyla to věc, co by dělal Centropjekt, byla úvaha paní Mecnerové, která byla názoru, že by bylo rozumnější umístění brouzdaliště na druhou stranu, dál od toho vstupního objektu

p Černý J – vy jste mluvili o nějaké studii se 3 variantami, to bylo to, co bylo prezentováno na zastupitelstvu, studie Wellness

p Borecký – ano na VZZM

p Černý J - z toho projednání jsem měl za to, že jsme dali dohromady slovní zadání a že jsme neschvalovali přímo studii od Wellness

p Borecký – bylo schváleno slovní zadání, které bylo podkladem pro vyhlášení výběrové řízení na projektanta, což vyhrál Centropjekt Group a.s., to zastupitelstvo schválilo a studie Bazény Wellness byla vzata na vědomí zastupitelstvem

p Matura – usnesení zastupitelstva včetně té studie bylo přílohou výběrového řízení, podklad pro představu, nebylo závazné

p Borecký – diskuze se vede o tom, zda brouzdaliště na té straně co je kavárna, anebo na druhé straně

p Kolařík – ano, nevidím problém to otočit, skluzavku přesuneme na druhou stranu, hloubky jsou vyhovující, hlavní je asi zachování té 50-čky

p Borecký – máme tady návrh od Centropjektu brouzdaliště orientováno k té kavárně, a pak je připomínka pana Krásného zachování bazénu a toho tobogánu na druhé straně a přesunout brouzdaliště na druhou stranu. Chtěl bych se zeptat ostatních členů komise, kdo zastává stejný názor jako pan Krásný. Pochopil jsem, že by to neměl být technický problém.

Proběhla diskuze posunutí mola, umístění tobogánu a zachování 50-čky. Dle vyjádření p Kolaříka by to šlo, brouzdaliště se pouze zrcadlově obrátí.

p Kytlica – a nebylo by rovnou lepší dát to brouzdaliště pryč mimo bazén, nic by se nestalo

p Borecký – pokud by se brouzdaliště dělalo stranou, tak je to otázka nákladů. Pokud se bude brouzdaliště dělat součástí této bazénové vany, jak to bude s filtrací

p Kolařík - má to samostatný okruh a jde to do stejné úpravy

p Kolařík – náš koncept byl, abychom nechali tyto volné plochy pro slunění

p Borecký – uvažujme, kdybychom brouzdaliště měli mimo (tam, kde bývalo), co by to znamenalo technicky

p Kolařík – na rozvody je to minimální náklad

p Krásný – jediný náklad by byl stavební náklad na ten bazén

p Breda – ušetříte za ty mola

p Kolařík – ty mola bych dle konceptu zachoval, v těch brouzdalištích se mění voda častěji, chci to mít oddělení, aby ty děti šly přes ty brodítky

p Kytlica – kolik jsou náklady na to, co jste navrhli

p Kolařík – náklady bazénové části cca 20-22 mil Kč, objekty cca 7-7,5 mil. Kč

p Kytlica – objekty kolem bych viděl na nějakých 12-13 mil Kč

p Breda – jde o to, že když by se od tohoto upustilo, a chtěli bychom brouzdaliště jinak, o kolik by se to prodražilo

p Černý – jsme v řádu někde kolem 1 mil za bazének

p Kolařík – to víc, musíte udělat tu základovou hmotu, tak aby nám ty základy každou zimu nezdvihalo, jsme v zátopovém území

p Borecký – v tuto chvíli, tak jak je to navrženo od firmy Centropjekt a z hlediska investičních nákladů je neutrální, zda brouzdaliště bude vpravo nebo vlevo, ale co bazénové části – technologie pohybujeme se 20-22 mil. Kč bez DPH. Pokud se udělá brouzdaliště mimo, tak je jasné, že nějaké navýšení nákladů bude

Pan starosta navrhl usnesení:

Text usnesení č. 18/2017		Výsledek hlasování
Komise pro výstavbu, územní plánování a investice souhlasí se změnou polohy brouzdaliště na druhou stranu.		
Pro	9	Usnesení bylo přijato
Proti	0	
Zdržel se	1	

p Borecký - Dále padl tady návrh pana Kytlice, jestli by nebylo lepší dát brouzdaliště mimo stávající těleso bazénu. Víme, že se nyní pohybujeme dle konceptu Centroprojektu v částkách 20-22 mil Kč bez DPH a s tím, kdyby se koupaliště dalo vedle, tak nějaké navýšení bude. Nevím kolik, nejsem stavař. Možná o 1 mil to může být. Takže 5-10% navýšení nákladů. Má to své výhody či nevýhody, tak jak jsme již o tom hovořili.

p Černý J – dětské brouzdaliště už pak nemusí být oplocené se vstupem přes ty brodítky

p Kolařík – musí, plůtek či řetízek, aby bylo vyznačené, kudy se tam jde

Proběhla diskuze ohledně bezpečnosti dětí.

Pan starosta navrhl usnesení dle p Kytlice:

Text usnesení č. 19/2017		Výsledek hlasování
Komise pro výstavbu, územní plánování a investice souhlasí s přemístěním brouzdaliště mimo prostor tělesa velkého bazénu.		
Pro	7	Usnesení bylo přijato
Proti	2	
Zdržel se	1	

Pan starosta se ptá, zda přemístění brouzdaliště mimo bazén nebude technologický problém - protáhne se trubka o 20 m.

P Kolařík – nebude problém

p Matura - časově z hlediska projektu, vás to nějak zdržuje

p Kolařík – je to nějaké zdržení, rozvody se protáhnou, bude nutné spočítat hydrauliku, nebude to nic fatálního

p Kytlica – jaké to má tedy dopad na ty termíny

p Kolařík – je to pro nás nějaký náklad, musíme to zvládnout, už teď víme, že vodoprávně musíme umístit ten objekt filtrů s čím, ten koncept výběrového řízení nepočítal

p Němec – kde bude uložena chemie

p Kolařík – v nadzemním objektu – objekt filtrů, tam bude dávkování

p Černý – zda projekt pracuje s výškou 100 - leté

p Kolařík – ano, počítá se s tím, jediný náklad, který se vyskytne při záplavě je vyčištění vody v bazénech

p Černý – jaká je celková koncepce areálu koupaliště, slunečné plochy, hřiště, atd.

p Borecký – tam kde jsou stávající hřiště tak budou hřiště – plážový volejbal, minigolf, dále objekty typu otevřeného systému, jednoduché na údržbu a hygienu. Vstupní objekt – pokladna, ošetrovna, plavčík, dále podél zdi další zázemí – bistro, bar, šatny, WC, sprchy, objekt filtrů, plochy pro slunění

p Krásný – uvažujete i s dalšími sprchy kolem bazénů

p Kolařík – ano, uvažujeme s tím + nějaká pítka

p Breda – uvažovalo se i s variantou, že by bazény byly zakryty a využívány jinak mimo letní sezónu (pochozí plocha)

p Kytlica – chtěli to v Mariánských Lázních, bylo to šíleně drahé, nedoporučuji

p Černý – naproti toku Výmola je nezastavitelná plocha, možnost na vybudování do budoucna nějakých hřišť

p Borecký – pozemek patří panu Rábelovi, který odmítá městu pozemek prodat či darovat

p Kytlica – proč se snižuje hloubka bazénů, nejsem koupalištní typ, ale tohle mi tak přijde, že bude lázeňský provoz, zázemí se mi zdá předimenzované

p Borecký – náklady na bazénovou část a nebazénovou část se dostávají do výše cca 30 mil Kč. Příští rok chceme udělat bazénovou část + tak aby to mohlo fungovat a sezóna mohla být zajištěna. Pokračování bude pak příště. Udělat komplet není reálné.

Text usnesení č. 20/2017		Výsledek hlasování
Komise pro výstavbu, územní plánování a investice souhlasí s celkovou koncepcí nebazénové části od Centroprojekt Group a.s.		
Pro	10	Usnesení bylo přijato
Proti	0	
Zdržel se	0	

Pan starosta navrhl celkové shrnutí projednávaného bodu komise do usnesení:

Text usnesení č. 21/2017		Výsledek hlasování
Komise pro výstavbu, územní plánování a investice souhlasí s návrhem rekonstrukce bazénových van předložených firmou Centroprojekt Group a.s. s následující připomínkou: 1. brouzdaliště bude umístěno jako samostatný objekt mimo stávající bazénové vany		
Komise pro výstavbu, územní plánování a investice souhlasí s návrhem celkové koncepce koupaliště v Úvalech předložené společností Centroprojekt Group a.s.		
Pro	8	Usnesení bylo přijato
Proti	0	
Zdržel se	2	

Debata ke koupališti by tím tedy mohla být ukončena, pokud ještě někdo něco nemá.

p Černý Jan – ohledně těch vstupů na ty ochozy, kolem velkého bazénu případně toho brouzdaliště, zda již to ohraničení je součástí projektu, myslím, že by nemuselo být nutně
p Kolařík – ano musí, z důvodu hygienického a provozního

Pan starosta v 20:00 hod ukončil projednání tohoto bodu komise, poděkoval zástupcům firmy Centroprojekt Group a.s.

Paní Ing. arch. Bredová odchází.

Pan Ing. Ivan Černý ještě něco do různého:

Různé

Ing. Ivan Černý – zúčastnil jsem se pondělní prezentace ohledně přestavby objektu Mamut a navazujícího parkoviště na náměstí Svobody. Zpracovaná studie se mi velmi líbí, větší část odprezentoval pan starosta Borecký. Myslím, že mu to ublížilo a to z důvodu, že lidé přišli na projednání již nabroušeni a takto to vypadá, že město je jedna ruka s investorem. Návrh je, že zde budou byty, komerční prostory a parkoviště pro občany zástavby. Uvažuje se 4 podlaží. Otázka je, zda je to z hlediska územního plánu možné či ne, škoda že paní Bredová odešla, mohla by nám na to odpovědět.

Občanům, kteří bydlí v bytových domech od p Krále se to nelíbí. Je tam navržena nějaká plocha pro možný obchod Billa, Lidl nebo něco podobného.

p Borecký – bylo to představení studie veřejnosti. Město návrh investora konzultoval nejdříve s městským architektem a dále proběhlo jednání s investorem. Teď se projednával návrh s veřejností, kde vyplynuly nějaké připomínky, které investoři zohlední, a opět bude předloženo do komise výstavby.

p Krásný – také si myslím, že studie je dobrá

p Kytlica – veřejnost to špatně vzala, jak to, že město to projednává a oni se s tím seznamují až nyní. Obává se 4 podlažních domů, zásobování prodejny a zvýšeného provozu.

p Borecký – jednalo se o první seznámení záměru veřejnosti, zapracují se připomínky, požadavky a uvidí se, jak to bude pokračovat dále.

Jednání ukončeno ve 20.30 hod.
Zapsala: Adriana Bednarčíková
Ověřil: Petr Borecký, předseda komise

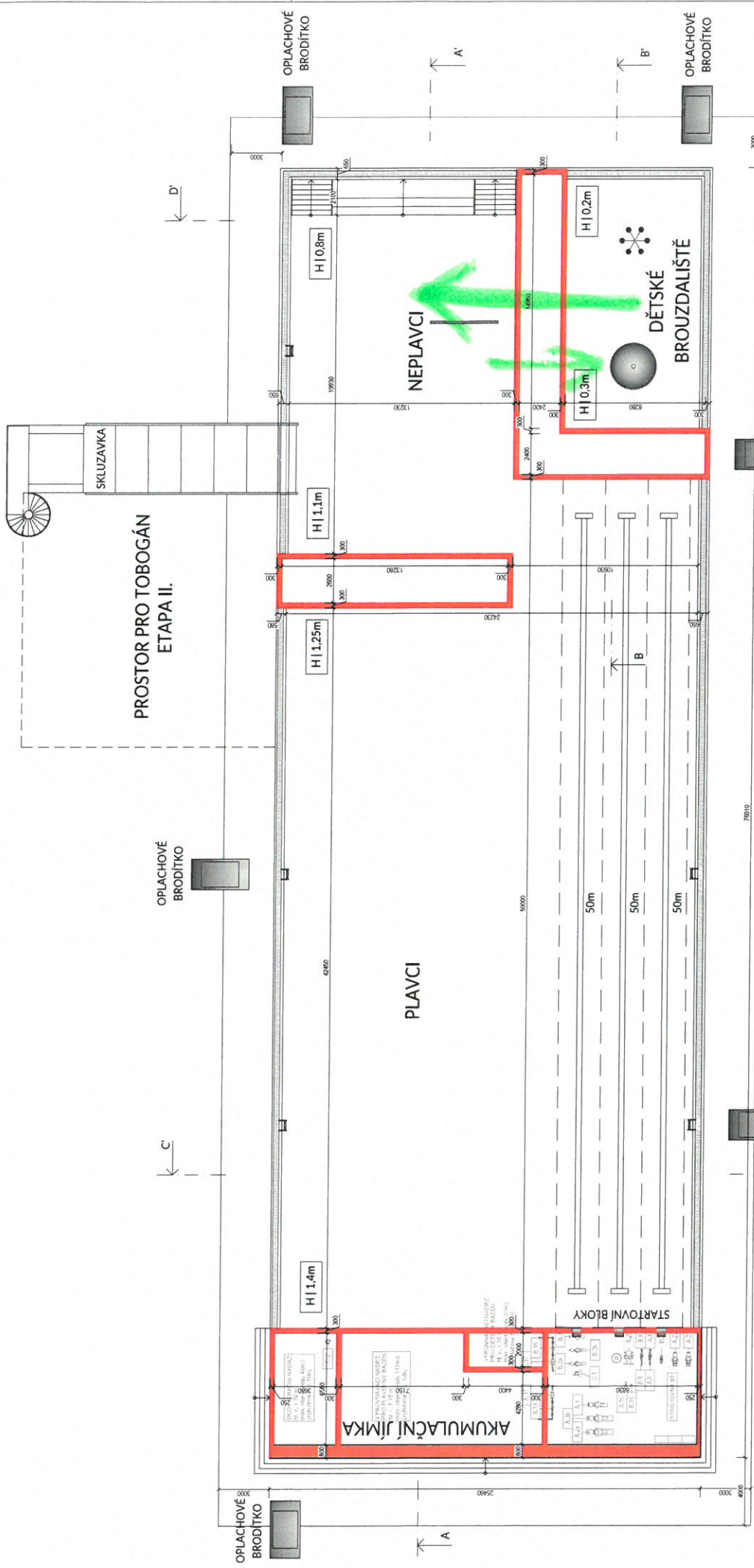

ZMĚNA
BROUZDALIŠTĚ

VÝKONAVATEL PETA MACHALICHA	ADRESA JIR KOLAŘEK	KLIENT MĚSTO ÚVALY	PROJEKTANT ING. ŠEVELA
STAVBA KOUPALIŠTĚ ÚVALY	ČÍSLO MĚSTO ÚVALY	ČÍSLO 1150	ČÍSLO 171818E
D.1.1. ARCHITEKTONICKO STAVEBNÍ ŘEŠENÍ			CUS S 106

LEGENDA

	PŮVODNÍ KONSTRUKCE
	NOVÉ KONSTRUKCE - ŽELEZOBETON
	ZÁSTĚBY RECYKLOVANÉ
	ZEMNIA PŮDORYS

REVITALIZACE KOUPALIŠTĚ | ÚVALY U PRAHY

STUDIE



CENTROPROJEKT

A77

ARCHITEKTI

REVITALIZACE KOUPALIŠTĚ ÚVALY U PRAHY STUDIE

INVESTOR

MĚSTO ÚVALY, PRAŽSKÁ 276, 250 82 ÚVALY

AUTOR NÁVRHU

A77 ARCHITEKT | JIŘÍ KOLÁŘIK | ING. ARCH. ANEŽKA VRABCOVÁ | CENTROPROJEKT

MÍSTO STAVBY

3229/1, 3228, 3227, 3230/3, 3230/1, 3233/4, 3233/1, 3232, 3226/3, 3233/5, k.ú. Úvaly u Prahy

POURANÉ OBJEKTY

VEŠKERÉ STÁVAJÍCÍ OBJEKTY BUDOU ODSTRANĚNY KVŮLI NEVYHOVUJÍCÍMU A HAVARJNÍMU STAVU. BOURANÉ OBJEKTY BUDOU NAHRAZENY NOVOU STAVBOU.

SITUACE

V JIŽNÍM ČIPU AREÁLU KOUPALIŠTĚ JE UMÍSTĚNO DESET POKHOTOVOSTNÍCH PARKOVACÍCH STÁNÍ PRO OSOBNÍ AUTOMOBILY, Z TOHO JEDNO STÁNÍ PRO INVALIDY. PARKOVÁNÍ JE OD AREÁLU KOUPALIŠTĚ ODDĚLENO ZELENÍ. ZBYVAJÍCÍ PARKOVACÍ PLOCHY BUDOU ZŘÍZENY NA POZEMCÍCH MĚSTA V BLÍZKOSTI KOUPALIŠTĚ. NA POKHOTOVOSTNÍ PARKOVIŠTĚ NAVAZUJE ZPEVNĚNÁ KOMUNIKACE PRO PĚŠÍ, CYKLISTY A ZÁSOBOVÁNÍ KOUPALIŠTĚ. TUTO CESTU OD PARKOVIŠTĚ LEMUJE CYKLO PARKING, KTERÝ JE TVOŘEN 28 CYKLISTICKÝMI STOJANY. VEDLE VSTUPU DO AREÁLU VEDE CYKLOSTEZKA, KTERÁ KOPIRUJE TVAR VÝCHODNÍ HRANICE AREÁLU.

AREÁL KOUPALIŠTĚ

NOVÝ OBJEKT

NOVÝ OBJEKT NAVAZUJE NA JIHOZÁPADNÍ SVAH. ZASTŘEŠUJÍCÍ PERGOLA PROPOJUJE OBJEKT FILTRŮ, ŠATNY, WC, BISTRO I VSTUP SE SOUSEDÍCÍ POKLADNOU A ZÁZEMÍM PLYVČÍKA.

VSTUP DO KOUPALIŠTĚ VEDE PŘES POKLADNU A NÁSLEDNĚ TURNIKET. ZÁROVEŇ JE MOŽNO BRÁNU OTEVŘÍT A UMOŽNIT PRŮJEZD ZÁSOBOVÁNÍ, ČI ZÁCHRANNÉ SLUŽBĚ. NA POKLADNU NAVAZUJE KANCELÁŘ SPRÁVCE KOUPALIŠTĚ. ZBYVAJÍCÍ ČÁST TĚTO VSTUPNÍ BUDOVY JE URČENA PRO ZÁZEMÍ PLYVČÍKA, KTERÁ MŮŽE BYT V PŘÍPADĚ POTŘEBY VYUŽITA TAKÉ JAKO OŠETROVNA.

ZA BRANOU KOUPALIŠTĚ NÁVŠTĚVNÍCI VYJDOU DO ZASTŘEŠENÉ PROMĚNADY, KTERÁ ZAČÍNÁ OBCĚRSTVUJÍCÍM BISTREM S MOŽNÝM POSEZENÍM. DÁLE DOJDOU K WC A SPRCHÁM, KTERÉ JSOU FUNKČNĚ PROPOJENY S JEDNOU SPOLEČNOU ŠATNOU, VE KTERÉ JSOU UMÍSTĚNY PŘEVĚKACÍ KABINY. STAVBU UKONČUJE OBJEKT FILTRŮ, KTERÝ JE V TĚSNÉ NÁVAZNOSTI NA TECHNOLOGIE BAZÉNU. VEDLE BISTRU JE UMÍSTĚNO GASTRONOMICKÉ ZÁZEMÍ SE SKLADEM. ŠATNY A WC ZAMĚSTNANCŮ S TĚMITO MÍSTNOSTMI SOUSEDÍ.

BAZÉN

TVAR A UMÍSTĚNÍ BAZÉNU NAVAZUJE NA STÁVAJÍCÍ STAV.

BAZÉN JE ROZDĚLEN NA VĚTŠÍ ČÁST PRO PLAVCE A MENŠÍ PRO NEPLAVCE. VE VĚTŠÍ HLUBŠÍ ČÁSTI JSOU UMÍSTĚNY TRI PLAVACÍ DRAHY, DÉLKY 50M. ČÁST PRO NEPLAVCE JE ODDĚLENA OD PLAVCŮ POCHOZÍ LÁVKOU. DALŠÍ POCHOZÍ LÁVKY LEMUJÍ DĚTSKÉ BROUZDALIŠTĚ.

NOVĚ NAVRŽENA SKLUZAVKA USTÍ DO MENŠÍHO BAZÉNU NEPLAVCŮ. V DRUHÉ ETAPĚ JE NAVRŽEN TOBOGÁN, KTERÝ BUDE SOUSEDIT SE SKLUZAVKOU.

V SEVERNÍ ČÁSTI BAZÉNU JE POCHOZÍ AKUMULAČNÍ JIMKA, NA KTERÉ JSOU UMÍSTĚNY STARTOVACÍ BLOKY DO PLAVECKÝCH DRAH.

OKOLO BAZÉNU JE NAVRŽENA ZPEVNĚNÁ PLOCHA, TVOŘENA BÍLÝM BETONEM. VSTUP DO BAZÉNU JE UMOŽNĚN POUZE PŘES OPLACHOVÁ BRODÍTKA.

HRŠTĚ

OKOLO BAZÉNU JSOU ZATRAVNĚNÉ PLOCHY PLNÍČÍ ÚČEL OPALOVACÍ LOUKY. ŠIRŠÍ NABÍDKU VYUŽITÍ VOLNĚHO ČASU NABÍZÍ TŘI TYPY HRŠTĚ - DĚTSKÉ HRŠTĚ I BEACH VOLLEYBALL I MINIGOLF.

V SOUSEDSTVÍ VSTUPNÍHO OBJEKTU, NEDALEKO BAZÉNU JE UMÍSTĚNO DĚTSKÉ HRŠTĚ. ZBYVAJÍCÍ HRNÍ PLOCHY JSOU UMÍSTĚNY V SEVERNÍM ČIPU AREÁLU, BLÍŽE OPALOVACÍ LOUCE JSOU TO TŘI HRACÍ PLOCHY BEACH VOLLEYBALLU, ZBYVAJÍCÍ ČÁST ČIPU JE URČENA PRO MINIGOLF.

KAPACITY

CELKOVÁ KAPACITY KOUPALIŠTĚ SE ODVÍJÍ OD VELIKOSTI VODNÍ PLOCHY PRO PLAVCE (5M²/OS.), PRO NEPLAVCE (3M²/OS.) A PRO DÍTĚ V BROUZDALIŠTĚ (1M²/DÍTĚ), Z TOHOTO VYPLYVAJÍ NÁSLEDUJÍCÍ POČTY KOUPALIŠTĚ:

- ≡ 226 PLAVCŮ
- ≡ 99 NEPLAVCŮ
- ≡ 119 DĚTÍ
- ≡≡ DOHROMADY 444 OSOB

MAXIMÁLNÍ OKAMŽITÁ KAPACITY KOUPALIŠTĚ VČETNĚ SPORTOVIŠTĚ BYLA URČENA NA 1000 OSOB. Z TOHOTO POČTU JSOU DIMENZOvány SOCIÁLNÍ ZAŘÍZENÍ. TOHOTO VYPLYVAJÍ NÁSLEDUJÍCÍ POČTY KOUPALIŠTĚ:

- ≡ 500 ŽEN: 1 KABINKA / 50 ŽEN = 10 KABINEK
- ≡ 500 MUŽŮ: 1 KABINKA / 100 MUŽŮ + 1 PISOAR / 50 MUŽŮ = 5 KABINEK + 10 PISOARŮ

DÁLE JSOU NAVRŽENY SPRCHY A SPOLEČNÁ ŠATNA. PRO HANDICAPOVANÉ JSOU DVĚ WC. Z TOHO JEDNO WC JE NAVRŽENO I SE SPRCHOU.

ARCHITEKTONICKÉ ŘEŠENÍ

NOVOSTAVBA JE ŘEŠENA JAKO BUDOVA SE SEZÓNÍM VYUŽITÍM. SLOUŽÍCÍ POUZE V LETNÍCH MĚSÍCÍCH. TAKOVÝ PROVOZ UMOŽŇUJE VYSTAVBU NEVYTÁPĚNÝCH BUDOV. MATERIÁLOVÉ ŘEŠENÍ KOMBINUJE DŘEVĚNOU LEHKOU KONSTRUKCI S BETONEM. POHLEDOVÁ FASÁDA BUDE OBLOŽENA DŘEVĚNÝM OPLÁŠTĚNÍM.

HŘIŠTĚ PRO MINIGOLF

3x BEACH VOLLEYBALL

OPALOVACÍ LOUKA

DĚTSKÉ HŘIŠTĚ

VSTUP ZÁSOBOVÁNÍ

CYKLO PARKING

PARKOVISTĚ

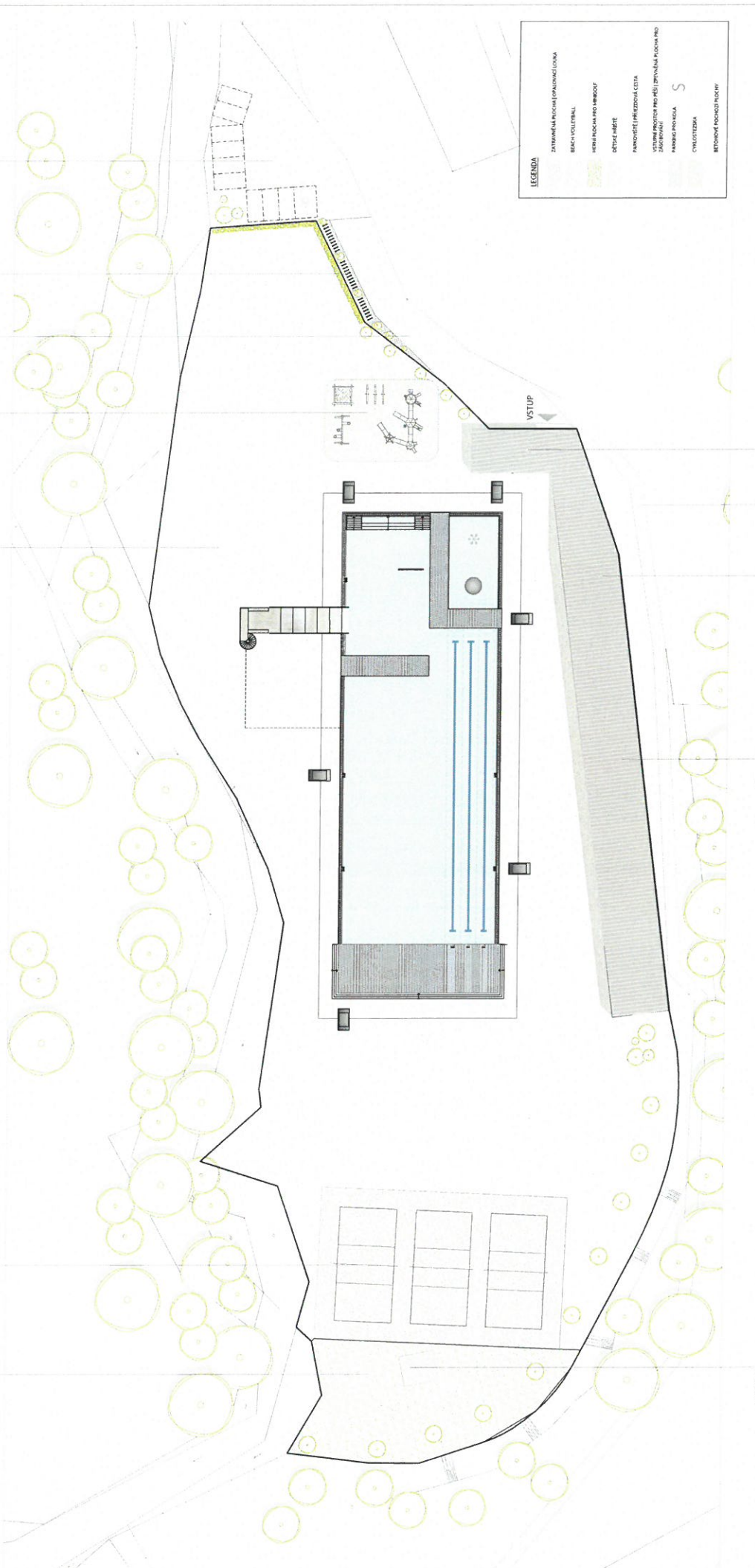

- LEGENDA
- ▶ ZATEKLENÁ PLOCHA (OPALOVACÍ LOUKA)
 - ▶ BEACH VOLLEYBALL
 - ▶ HŘIŠTĚ PRO MINIGOLF
 - ▶ DĚTSKÉ HŘIŠTĚ
 - ▶ PARKOVISTĚ (PŘÍJEZDOVÁ CESTA)
 - ▶ VSTUPNÍ PROSTŘEDÍ PRO PŘÍJÍZDNĚNÁ VOZIDLA (PRO ZÁSOBOVÁNÍ)
 - ▶ POKLADNA
 - ▶ CYKLOSTÉŽKA
 - ▶ BETONOVÉ POKRYTÍ PLOCHY

STUŽNA

WC | SPRCHY | ŠATNY

BISTRO

CYKLOSTÉŽKA

POKLADNA

VSTUP

VSTUP

SITUACE | M 1:500

REVITALIZACE KOUPELISŤE (ÚVALY PRAHY) | STUDIE | JIŘÍ KOLÁŘIK | ING. ARCH. ANEŽKA VBAŘICOVÁ

A77
ARCHITEKT I



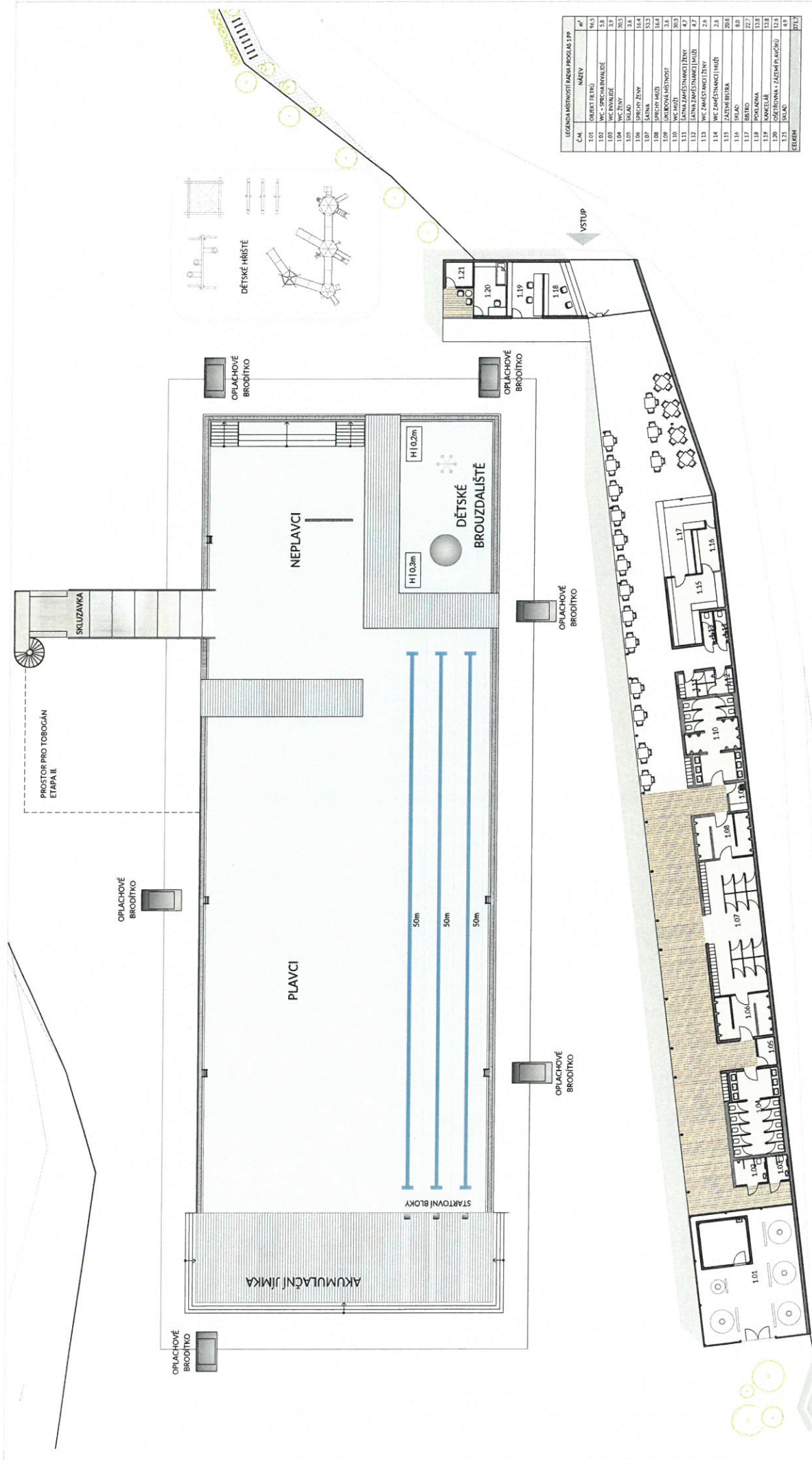

Č.M.	NÁZEV	m ²
1.01	OBÍDEK FLETO	16,5
1.02	WC - SPŘEDCHODNÍ	5,8
1.03	WC - KVALIDĚ	3,7
1.04	WC - ŽENY	50,5
1.05	TOILET	3,8
1.06	TOILET	3,8
1.07	TOILET	3,8
1.08	TOILET	3,8
1.09	TOILET	3,8
1.10	TOILET	3,8
1.11	TOILET	3,8
1.12	TOILET	3,8
1.13	TOILET	3,8
1.14	TOILET	3,8
1.15	TOILET	3,8
1.16	TOILET	3,8
1.17	TOILET	3,8
1.18	TOILET	3,8
1.19	TOILET	3,8
1.20	TOILET	3,8
1.21	TOILET	3,8
CELKEM		217,0

Zápis z likvidační komise č.3/2017 konané dne 8.11.2017 na MěÚ v Úvalech

Přítomni: viz. prezenční listina

Členům likvidační komise byly předloženy k posouzení tyto protokoly:

Dům s pečovatelskou službou

1/2017 ME 3-153 kvetoucí stromek – zastaralý, špinavý

Dům s pečovatelskou službou

2/2017 PS 3-026 sušák Vileda Viva – rozbitý
PS 3-046 protiskluzná podložka - rozbitá

Koupaliště

3/2017 KOU 1-072 tobogán točivý - zastaralý
KOU 1-782 filtrační jednotka (bazen.technologie) – zastaralá

MŠ Kollárova

4/2017 MS3 3-199 skříňka zasklená – rozpadlá
MS3 3-200 skříňka plná malá – rozpadlá
MS3 3-207 kombi.plná skříň + sokl – rozpadlá
MS3 2-002 kuch.skříňka nostalgje – zastaralá

5/2017 MS3 2-003 šatní skříň nostalgje – zastaralá
MS3 2-004 kamna nostalgje – zastaralá
MS3 3-023 stůl proutěný – zastaralý
MS3 3-025 noční stolek nostalgje – zastaralý

6/2017 MS3 3-026 komoda nostalgje – zastaralá
MS3 3-027 truhla nostalgje – zastaralá
MS3 3-028 zrcadlo nostalgje – zastaralé
MS3 3-029 stůl nostalgje – zastaralý

7/2017 MS3 2-030 lavice velká nostalgje –zastaralá
MS3 2-031 lavice malá nostalgje – zastaralá
MS3 2-032 lavice rohová nostalgje – zastaralá
MS3 3-033 věšák nostalgje – zastaralý

8/2017 MS3 3-268 vestavěná skříň 90cm – zastaralá
MS3 3-269 vestavěná skříň 90cm – zastaralá
MS3 2-023 rotoped – nefunkční
MS3 2-340 vestavěná skříň 90cm – zastaralá

9/2017 MS3 3-341 vestavěná skříň 90cm – zastaralá
MS3 3-365 konstrukce loutkové divadlo – zastaralé
MS3 3-786 pec muflová – nefunkční
MS3 3-300 překážka pro hod míčem – poškozená

Městský úřad Úvaly

10/2017	ME 2-2377 ME 2-2120 ME 3-0447 ME 2-2128	tiskárna HP color laser jet 3600dn –neopravitelná koberec – zastaralý telefonní aparát – rozbitý HP LJM 1120 MFP – rozbitá
11/2017	ME 2-2155 ME 2-2375 ME 3-0202 ME 3-0234	HP LaserJet 1200 – neopravitelná HP LaseJet M5035 MFP – neopravitelná židle VISI-KD černá/šedá jídlonosič nerez – rozbitý
12/2017	ME 3-0348 ME 3-0365 ME 3-157 ME 2-2242	židle – rozbité oranžová kanc.židle – rozbitá RP Avanti – nefunkční monitor 17 AVIDAV – nefunkční

Městský dům dětí a mládeže

13/2017	DDM 3-021 DDM 2-064 DDM 2-049 DDM 3-095	křeslo – rozbitý magnetofon – nefunkční sada houpaček – rozbitá altán plátěný – propadlá střecha
14/2017	DDM 3-096 DDM 3-121 DDM 2-119 DDM 2-063	altán plátěný – propadlá střecha hrací kostka – nevyhovuje BOZP telefon samsung Galaxy – rozbitý displej, nefunkční baterie monitor LCD Belinea 12 – nefunkční
15/2017	DDM 2-103 DDM 3-157 DDM 3-003 DDM 3-004	monitor – nefunkční lampa 300-277-91 – rozbitá křeslo – staré, opotřebované křeslo – staré, opotřebované
16/2017	DDM 1-005 DDM 1-006 DDM 1-007 DDM 1-008	program PAM verze windows – nepoužitelné corel draw – nepoužitelné pinacle studio plus 11 – nepoužitelné ofis profesional plus licence – nepoužitelné
17/2017	DDM 3-210 DDM 2-134 DDM 2- 117 DDM 2-060	telefon Samsung G – rozbitý skartovačka Fellowes – rozbitý židle 1ks – rozbitá zahradní soupravy dřevěná 2 ks - rozbitá

Zapsala. Blanka Viktorová

Ing.Alexis Kimbembe
předseda likvidační komise

Pasport domu Škvorecká čp.181

Kraj	Obec	Ulice	Čp.	Číslo orientač.	Typ domu
Středočeský	Úvaly	Škvorecká	181		bytový
	Památ. Péče	Číslo katastru	Číslo parcely	Velikost parcely	Budova (trakt)
	NE	775738	301	265m2	Samostatně stojící objekt

PASPORT DOMU

I. ZÁKLADNÍ ÚDAJE

Druh stavby					
	Smíšená	ano			
Rozměry domu			Schodiště		
	Délka	m	21		
	Šířka	m	12	Kamenné	ano
	Výška	m	12,44		
	Zastavěná plocha	m ²	265		
	Počet podlaží	Poč.	4		
	Z toho podzemních	ks	1		
	Plocha parcely	m ²	265		

Bytové jednotky v domě					
	Počet bytových jednotek	9			
	Počet přímotopů v bytech	21			
	Plynové kotle	--			
	Sociální zařízení v bytech	ano			
	Bojlery	9			
	Elektrický sporák	9			
Inventarizační hodnota					3 171 575,00 Kč
Hlavní uzávěr vody umístěn:		sklep			
Hlavní uzávěr plynu umístěn:		Není zaveden			
Dům je vytápěn z:		Lokálně – el.energie,			

I. KONSTRUKČNÍ PRVKY

Druhy krytin					
	Tašky	ano		2011	Nová krytina Bramac beton
Komíny					
	Komínová tělesa	4	ks		
Povrchové úpravy					
	Fasáda měkká (vápen)	ano			
	Omítka vnitř. (štuk.)	ano			

Podlahy					
	Parkety, vlýsky	ano			
	Povlakové (PVC)	ano			
	Dlažba	ano			
Sklepy					
	Kóje	9	ks		
Okna					
	Dvojitá	50	ks		

Pasport domu Škvorecká čp.181

Dveře							
		Dveře bytové	9	ks			
		Dveře domovní	2	ks			
III. ZDRAVOTNĚ TECHNICKÁ INSTALACE							
Vodoinstalace							
		Rozvod vody	ano				
		Studna	1	ks			
Kanalizace							
		Odpad novodurový	ano				
		Kanalizace kameninová	ano				
Elektroinstalace							
		Schodišťový automat	1	ks			
		Hromosvodové tyče	ano				
		Hromosvodové vedení	ano				
		Rozvaděče	2	ks			

IV. VYBAVENÍ A ZAŘÍZENÍ DOMU							
Různé							
		Krbová kamna	2	ks			

Revizní zpráva	Datum sepsání	Datum příští revizní zprávy
Elektroinstalaci společných prostor	12/2013	12/2017
hromosvodů	12/2013	12/2017
Hasicí přístroje	3/2017	3/2018
komínů	6/2017	6/2018

- v roce 2011 kompletní výměna střechy a klempířských prvků
- v roce 2004 provedeny půdní vestavby – 3 b.j.
- průnik vody spodní stavbou
- nutno provést odvod dešťových vod od objektu (včetně drenáže)
- opadávající venkovní omítka
- špatná původní okna

Výhled:

Zachovat stávající využití. Objekt udržovat.

Plánováno zateplení objektu včetně dešťové kanalizace a výměny oken a vchodových dveří – předpokládané náklady **6 770 627,00 Kč** – vázáno dotací

Pasport domu Škvorecká čp.181

Objekt – Škvorecká ul.	Č.p.181	Úvaly
------------------------	---------	-------

Č. bytu	Patro	Plocha	Vel. bytu	Druh bytu	Druh nájem.	Měsíční nájem	za rok
1	1	63,88	1+1	BN	regulované	4 067,00 Kč	48 804,00 Kč
2	2	63,10	1+1	BN	smluvní	7 257,00 Kč	87 084,00 Kč
3	1	62,68	2+1	BN	regulované	3 591,00 Kč	43 092,00 Kč
4	1	66,23	2+1	BN	regulované	3 794,00 Kč	45 528,00 Kč
5	2	47,85	2+1	BN	regulované	3 094,00 Kč	37 128,00 Kč
6	2	79,44	1+1	BN	regulované	4 551,00 Kč	54 612,00 Kč
7	3	58,90	2+kk	BD	sociální	2 219,00 Kč	26 628,00 Kč
8	3	34,81	1+kk	BD	sociální	1 253,00 Kč	15 036,00 Kč
9	3	55,70	2+kk	BD	sociální	2 133,00 Kč	25 596,00 Kč
		532,59				31 959,00 Kč	383 508 ,00 Kč

Pasport domu Škvorecká čp.75

Kraj	Obec	Ulice	Čp.	Číslo orientač.	Typ domu
Středočeský	Úvaly	Škvorecká	75		bytový
	Památ. Péče	Číslo katastru	Číslo parcely	Velikost parcely	Budova (trakt)
	NE	775738	302	413m2	Samostatně stojící objekt

PASPORT DOMU

I. ZÁKLADNÍ ÚDAJE

Druh stavby					
	Cihlová	ks			
Rozměry domu			Schodiště		
	Šířka	m	13,7		Kamenné
	Výška	m	13,3		
	Zastavěná plocha	m ²	413		
	Počet podlaží	ks	3		
	Plocha parcely	m ²	413		

Bytové jednotky v domě			
Počet bytových jednotek	8		
Počet přímotopů v bytech	22	ks	
Plynové kotle	--		
Sociální zařízení v bytech	ano		
Bojler	8	ks	
Elektrický sporák	8		
Hlavní uzávěr vody umístěn:	Sklep	Finanční údaje	tis.Kč
Hlavní uzávěr plynu umístěn:	--	Inventarizační hodnota	618 809,00 Kč
Dům je vytápěn z:	Lokální – el.energie	Zůstatková hodnota	

II. KONSTRUKČNÍ PRVKY

Druhy krytin					
	Pozinkovaný plech	ano			
Komíny					
	Komínová tělesa	4			Nové- vyvložk.12/ 2016
Povrchové úpravy					
	Fasáda měkká (vápen)	ano			opadává
	Omítka vnitř. (štuk.)	ano			
Podlahy					
	Parkety, vlýsky	ano			
	Povlakové (PVC)	ano			
	Dlažba	ano			
Sklepy					
	Kóje	8	ks		

Pasport domu Škvorecká čp.75

Okna							
		Zdvojená	59	ks			špatný stav
Dveře							
		Dveře bytové	8	ks			
		Dveře domovní	1	ks			
		Dveře bytové vyměněny u p. Grausama v r.2017					
Stropy – obvodové zdivo							
		Dřev. trámové stropy	ano				
III. ZDRAVOTNĚ TECHNICKÁ INSTALACE							
Vodoinstalace							
		Rozvod vody	ano				
Kanalizace							
		Odpad novodurový	ano				
		Kanalizace litinová	ano				
		Kanalizace kameninová	ano				
Elektroinstalace							
		Schodišťový automat	1	ks			
		Hromosvodové tyče	ano				
		Hromosvodové vedení	ano				
		Rozvaděče	2	ks			
IV. VYBAVENÍ A ZAŘÍZENÍ DOMU							
Různé							
kamna		Krbové kamna	1				
		Krbová vložka	2				

Revizní zpráva	Datum sepsání	Datum příští revizní zprávy
Elektroinstalaci společných prostor	12/2013	12/2017
hromosvodů	12/2013	12/2017
Hasicí přístroje	3/2017	3/2018
komínů	6/2017	6/2018

- vzlínající zemní vlhkost (nutné odvodnění)
- špatný stav oken
- degradovaná oddutá venkovní fasáda

Výhled:

Odvodnit objekt. Zachovat využití. Udržovat objekt.

Možno vybudovat půdní vestavbu. (Např. z dotace MMR na výstavbu „vstupních bytů“).

- Plánováno zateplení objektu včetně dešťové kanalizace, výměny oken a vchodových dveří předpokládané náklady 7 966 478,00 Kč– vázáno dotací

Pasport domu Škvorecká čp.75

		Název ulice		Č.popisné 75				
		Škvorecká				Počet bytů 8		
Č. bytu	Patro	Plocha	Vel. bytu	Druh bytu	Druh nájmu	Měsíční nájem	za rok	
1	1	77,73	2+1	BN	regul.	5 136,00 Kč	61 632,00 Kč	
2	1	61,43	1+1	BN	regul.	3 911,00 Kč	46 932,00 Kč	
3	1	86,48	2+1	BN	smluvní	4 003,00 Kč	48 036,00 Kč	
4	1	60,29	1+1	BN	regul.	3 864,00 Kč	46 368,00 Kč	
5	2	78,20	2+1	BN	smluvní	3 519,00 Kč	42 228,00 Kč	
6	2	80,66	1+1	BN	smluvní	3 630,00 Kč	43 560,00 Kč	
7	2	63,11	2+1	BN	regul.	4 287,00 Kč	51 444,00 Kč	
8	2	106,6	2+1	BN	regul.	6 787,00 Kč	81 444,00 Kč	
		614,50			celkem	35 137,00 Kč	421 644,00 Kč	

Pasport domu Pražská čp.527

Kraj Středočeský	Obec Úvaly	Ulice Pražská	Čp. 527	Číslo orientač.	Typ domu víceúčelový
	Památ. Péče NE	Velikost parcely 605 m2	Číslo katastru 775738	Číslo parcely 1772	Budova (trakt) Samostatně stojící objekt

PASPORT DOMU

I. ZÁKLADNÍ ÚDAJE

Druh stavby						
	Cihlová	ano		Ploty	m	34
Rozměry domu				Schodiště		
	Délka	m	22,5			
	Šířka	m	8,8			
	Výška	m	9	Betonové	ano	
	Zastavěná plocha	m ²	205			
	Počet podlaží	ks	3			
	Z toho podzemních	ks	1			
	Plocha parcely	m ²	605			

	Dílny, provozovny		3		ks		
	kůlny		37		m ²		
	Dveře kůlny		4		ks		
	Bytové jednotky v domě						
	Počet bytových jednotek		4				
	Počet přímotopů v bytech		--				
	Počet radiátorů - litinové		3	ks			
	Plynové kotle		1	ks			
	Plynové topidlo Vafky		6	ks			
	Sociální zařízení v bytech		ano				
	Bojler		2	ks			
	Plynový sporák		4				
	Hlavní uzávěr vody umístěn: 1PP			Finanční údaje		tis. Kč	
	Hlavní uzávěr plynu umístěn: kiosek na fasádě			Inventarizační hodnota		1 560 538,00 Kč	
	Dům je vytápěn z: etážové plynové, lokální plynové			Zůstatková hodnota			

II. KONSTRUKČNÍ PRVKY

Druhy krytin						
	Tašky	ano				
Komíny						
	Komínová tělesa	3	ks			
Povrchové úpravy						
	Fasáda měkká (vápen)	ano				

Pasport domu Pražská čp.527

	Omítka vnitř. (štuk.)	ano					
Podlahy							
	Povlakové (PVC)	ano					
	Dlaždice kameninové	ano					
	Dlažba	ano					
Sklepy							
	Kóje	4	ks				
Okna							
	Dvojitá	10	ks				
Dveře							
	Dveře bytové	4	ks				
	Dveře domovní	2	ks				
	Vrata	1	ks				
	Vrátka	1	ks				
Stropy – obvodové zdivo							
	Dřev. trámové stropy	ano					
III. ZDRAVOTNĚ TECHNICKÁ INSTALACE							
Vodoinstalace							
	Rozvod vody	ano					
	Studna	1	ks				
Kanalizace							
	Odpad novodurový	ano					
	Kanalizace kameninová	ano					
Plynofikace							
	ano						
Elektroinstalace							
	Schodišťový automat	1	ks				
	Zvonkový panel	1	ks				
	Hromosvodové tyče	ano					
	Hromosvodové vedení	ano					
	Rozvaděče	2	ks				
Topení							
	Plynové lokální	ano					
	Plynové etážové	ano					
Teplá voda							
	bojlery	ano					

Revizní zpráva	Datum sepsání	Datum příští revizní zprávy
Elektroinstalaci společných prostor	7/2015	7/2019
hromosvodů	6/2015	6/2019
Hasicí přístroje	3/2017	3/2018
komínů	6/201	6/2018
plyn	5/2017,11/2017	5/2018, 11/2018

Pasport domu Pražská čp.527

Název ulice		Č.popisné 527		Počet bytů 4			
Pražská							
Č. bytu	Patro	Plocha	Vel. bytu	Druh bytu	Druh nájmu	Měsíční nájem	za rok
1+2	1	47,81	2+1	BN	regul.	3 044,00 Kč	36 528,00 Kč
3	1	39,00	2+1	BN	regul.	2 483,00 Kč	29 796,00 Kč
4	1	50,62	2+1	BN	regul.	3 222,00 Kč	38 664,00 Kč
		137,43			celkem	8 749,00 Kč	104 988,00 Kč

Nebyty	objekt - Pražská č.p.527, Úvaly						
1	1		Dárečky, květinářství			5 000,00 Kč	60 000,00 Kč
2	1		volné				0,00 Kč
3	1		Masáže, cvičení			2 000,00 Kč	24 000,00 Kč
						Celkem nebyty	7 000,00 Kč
						Celkem nájem za objekt (ročně)	188 988,00 Kč

- možné poškození záhlaví trámů krovu (napadení hnilobou)
- opadávající omítka říms
- vztlínající zemní vlhkost

výhled:

- odstranění stavby – předpoklad nová výstavba

Pasport domu náměstí Arnošta z Pardubic čp.18

Kraj Středočeský	Obec Úvaly	Ulice Náměstí Arnošta z Pardubic	Čp. 18	Číslo orientač.	Typ domu Rodinný dům
	Památ. Péče NE	Rok dožití	Číslo katastru 775738	Číslo parcely 169	Budova (trakt) Samostatně stojící objekt

PASPORT DOMU

I. ZÁKLADNÍ ÚDAJE

Druh stavby							
	Cihlová	ano					
	-prokládaná kamenem						
Rozměry domu							
	Délka	m	20				
	Šířka	m	27				
	Výška	m	8				
	Zastavěná plocha	m ²	348				
	Počet podlaží	ks	1				
	Z toho podzemních	ks	1				
	Plocha parcely	m ²	1012				

Bytové jednotky v domě							
	Počet bytových jed.	1					
	Počet radiátorů v bytech	3	ks				
	Počet přímotopů v bytech	--	ks				
	Plynové kotle	--	ks				
	Sociální zařízení v bytech	ano	ks				
	Bojler	1	ks				
	Elektrický sporák	1					
Hlavní uzávěr vody umístěn: sklep				Finanční údaje			
Hlavní uzávěr plynu umístěn: --				Inventarizační hodnota		684 528,-Kč	
				Zůstatková hodnota			

V Úvalech dne

Pasport domu náměstí Arnošta z Pardubic čp.18

II. KONSTRUKČNÍ PRVKY

Druhy krytin							
		Tašky	ano				
Komíny							
		Komínová tělesa	2	ks			
Povrchové úpravy							
		Fasáda měkká (vápen)	ano				
Podlahy							
		Povlakové (PVC)	ano				
		Dlažba	ano				
Okna							
		Zdvojená	4	ks			původní
Dveře							
		Dveře bytové	1	ks			
		Dveře domovní	1	ks			
		Vrata	1	ks			
III. ZDRAVOTNĚ TECHNICKÁ INSTALACE							
Vodoinstalace							
		Rozvody vody	ano				
Kanalizace							
		Odpad novodurový	ano				
		Kanalizace litinová	ano				
Plynofikace							
		Plyn. rozvod závitový	--				
		Plyn. rozvod svařov.	--				
Elektroinstalace							
		Hromosvodové vedení	--				
		Rozvaděče	1	ks			
Teplá voda							
		Rozvody ÚT v domě	ano				

Pasport domu náměstí Arnošta z Pardubic čp.18

IV. VYBAVENÍ A ZAŘÍZENÍ DOMU

IV. VYBAVENÍ A ZAŘÍZENÍ DOMU							
Kamna							
		Uhelná	1	ks			
Různé							
		Čerpadla elektrická	1	ks			

Revizní zpráva	Datum sepsání	Datum příští revizní zprávy
Elektroinstalaci společných prostor	12/2013	12/2017
hromosvodů	12/2013	12/2017
Hasicí přístroje	3/2017	3/2018
komínů	6/2017	6/2018

Název ulice		Počet bytů		Č.popisné 18			
Nám.A z Pardubic		1					
Č. bytu	Patro	Plocha	Vel. bytu	Druh bytu	Druh nájmu	Měsíční nájem	za rok
1	1	84,39	2+1	BN	regulované	5 460,00 Kč	65 520,00 Kč

nebyty							
1	1		trafika			2 000,00 Kč	
				Celkem nebyty			
				Celkem nájem za objekt ročně		24 000,00 Kč	

- komín nevyhovující
- zemní vlhkost
- střešní krytina
- není provedena vnitřní část plynové přípojky

Výhled: plánována rekonstrukce - knihovna města Úvaly

Pasport domu Kollárova čp.1095 a 1096

Kraj Středočeský	Obec Úvaly	Ulice Kollárova	Čp. 1095 1096	Číslo orientač.	Typ domu řadový
	Památ. Péče NE	Rok dožití	Číslo katastru 775738	Číslo parcely 1091, 1090/1	Budova (trakt) Samostatně stojící objekt

PASPORT DOMU

I. ZÁKLADNÍ ÚDAJE

Druh stavby							
	Cihlová						
Rozměry domu				Schodiště			
	Délka	m	29,6				
	Šířka	m	10				
	Výška	m	12	Betonové	ano		
	Zastavěná plocha	m ²	296				
	Počet podlaží	ks	4				
	Z toho podzemních	ks	1				
	Plocha parcely	m ²	125 8				
	Garáže	Ks	1				
	Bytové jednotky v domě						
	Počet bytových jednotek	9					
	Počet bytových jednotek VESNA	4					
	Sociální zařízení v bytech	ano					
	Bojler	13	ks				
	Elektrický sporák	13	ks				
	Počet přímotopů	13	ks				
	Akumulační kamna	21	ks				
Tis. Kč							
Hlavní uzávěr vody umístěn: sklep				Finanční údaje			
Hlavní uzávěr plynu umístěn:-----				Inventarizační hodnota		2 998 628,-Kč	
Dům je vytápěn z: lokálně – el.energie				Zůstatková hodnota			

II. KONSTRUKČNÍ PRVKY

Druhy krytin							
	Tašky	ano					
Komíny							
	Komínová tělesa	4	ks				
Povrchové úpravy							
	Fasáda měkká (vápen)	ano					
	Omítka vnitř. (štuk.)	ano					
Podlahy							
	Parkety, vlýsky	ano					
	Povlakové (PVC)	ano					
	Dlažba	ano					

Pasport domu Kollárova čp.1095 a 1096

Sklepy							
		Kóje	4	ks			
Okna							
		Plastová	15	ks		Nástavba, byty v 1PP	
		Dvojitá	42	ks			
		Dřevěná	7	ks			
Dveře							
		Dveře bytové	13	ks			
		Dveře domovní	2	ks			
Stropy – obvodové zdivo							
		Železobet. stropy	ano				
III. ZDRAVOTNĚ TECHNICKÁ INSTALACE							
Vodoinstalace							
		Studna	1	ks			
		Rozvody vody	ano				
Kanalizace							
		Odpad novodurový	ano				
		Kanalizace kameninová	ano				
Elektroinstalace							
		Schodišťový automat	2	ks			
		Zvonkový panel	ano	ks			
		Hromosvodové tyče	ano				
		Hromosvodové vedení	ano				
		Rozvaděče	4	ks			
Topení							
		Přímotopy	ano	ks			
		Akumulační kamna	ano	ks			
		El.energie - lokálně					
IV. VYBAVENÍ A ZAŘÍZENÍ DOMU							
Kamna							
		Krbová kamna	1	ks			

- původní okna ve špatném stavu
- elektroinstalace původní
- v domě je garáž pronajatá
- úprava dešť. svodů
- úprava vstupu
- byla provedena rekonstrukce elektroinstalace v bytě 1.NP (pí Vejmelková) 2005, rekonstrukce vytápění a podlahy v kuchyni v bytě 1.NP (paní Bednarčíková) 2010
- v 1.PP byla vybudovaná 1b.j. z dotace SFRB pro příjmově vymezené skupiny obyvatel 2008
- byly vybudovány 4 bj. – půdní vestavby z prostředků sdružení s družstvem Vesna, byla dotace MMR 2002
- výměna vchodových dveří u č.p.1095 i č.p.1096 – r.2014

Výhled: zachovat stávající využití, objekt nelze prodat (je vázán dotací)

- plánováno zateplení objektu včetně výměny oken – předpokládané náklady 3 928.607,00 Kč – vázáno dotací

č.p.1095

Revizní zpráva	Datum sepsání	Datum příští revizní zprávy
Elektroinstalaci společných prostor	12/2013	12/2017
hromosvodů	12/2013	12/2017
Hasicí přístroje	3/2017	3/2018

Pasport domu Kollárova čp.1095 a 1096

komínů	6/2017	6/2018
--------	--------	--------

Název ulice		Č.popisné 1095		Počet bytů 7			
Kollárova							
Č. bytu	Patro	Plocha	Vel. bytu	Druh bytu	Druh nájmu	Měsíční nájem	za rok
1	1	74,71	2+1	BN	regulované	4 762,00 Kč	57 144,00 Kč
2	1	56,17	2+1	BN	regulované	3 581,00 Kč	42 972,00 Kč
3	2	59,17	2+1	BN	regulované	3 772,00 Kč	45 264,00 Kč
4	2	57,81	2+1	BN	regulované	3 681,00 Kč	44 172,00 Kč
5	příz.	33,80	1+kk	BN	sociální	1 289,00 Kč	15 468,00 Kč
		281,66		celkem		17 085,00 Kč	205 020,00 Kč

Bytové družstvo VESNA

Č.bytu	Patro	Plocha	Vel.bytu				
5	3	62,79	1+1				
6	3	44,44	1+1				

č.p.1096

Revizní zpráva	Datum sepsání	Datum příští revizní zprávy
Elektroinstalaci společných prostor	12/2013	12/2017
hromosvodů	12/2013	12/2017
Hasicí přístroje	3/2017	3/2018
komínů	6/2017	6/2018

Název ulice		Č.popisné 1096		Počet bytů 6			
Kollárova							
Č. bytu	Patro	Plocha	Vel. bytu	Druh bytu	Druh nájmu	Měsíční nájem	za rok
1	1	62,15	2+1	BN	regulované	3 957,00 Kč	47 484,00 Kč
2	1	62,03	2+1	BN	smluvní	2 791,00 Kč	33 492,00 Kč
3	2	52,58	2+1	BN	regulované	3 348,00 Kč	40 176,00 Kč
4	2	56,61	2+1	BN	regulované	3 604,00 Kč	43 248,00 Kč
		233,37				13 700,00 Kč	164 400,00 Kč

Pasport domu Kollárova čp.1095 a 1096

Bytové družstvo VESNA

Č.bytu	Patro	Plocha	Vel.bytu				
5	3	63,24	1+1				
6	3	40,66	1+1				

Pasport domu Prokopa Velikého čp.1346

Kraj Středočeský	Obec Úvaly	Ulice Prokopa Velikého	Čp. 1346	Číslo orientač.	Typ domu bytový
	Památ. Péče NE	Rok dožití	Číslo katastru 775738	Číslo parcely 1057/1, 1057/2	Budova (trakt) Samostatně stojící

PASPORT DOMU

I. ZÁKLADNÍ ÚDAJE

	Samostatný	ano				
Druh stavby						
	Panelová	ano				
	Stěnový systém	ano				
Rozměry domu			Schodiště			
	Délka	m	30			
	Šířka	m	18			
	Výška	m	13,5	Betonové	ano	
	Zastavěná plocha	m ²	425			
	Počet podlaží	ks	4	Zábradlí-kov	ano	
	Z toho podzemních	ks	1			
	Plocha parcely	m ²	425			

Společné prostory domu						
	Sušárny a prádelny	Ks	1			
Bytové jednotky v domě						
	Počet bytových jednotek		10			
	Počet bytových jednotek VESNA		5			
	Sociální zařízení v bytech		ano			
	Bojler		---			
	Elektrický sporák		15			
	Počet radiátorů - litinové		51			
tis. Kč						
Hlavní uzávěr vody umístěn:	1NP			Finanční údaje		
Hlavní uzávěr plynu umístěn:	1NP			Inventarizační hodnota	7 305 785,00 Kč	
Dům je vytápěn z:	Centrální kotelna pro 2 objekty č.p.1346 a č.p.1347			Zůstatková hodnota		

II. KONSTRUKČNÍ PRVKY

Druhy krytin						
	Šablony Cembrit		ano			
Komíny						
	Komínová tělesa		1			
Povrchové úpravy						
	Tenkvrst.omít. vnější		nástavba			
	Pohledový beton		ano			

Pasport domu Prokopa Velikého čp.1346

	Fasáda panelová	ano					
Podlahy							
	Povlakové (PVC)	ano					
	Dlažba	ano					
Sklepy							
	Kóje	9	ks				
Okna							
	Plastová	61	ks				Nová okna 2012
Dveře							
	Dveře bytové	15	ks				
	Dveře domovní	2	ks				
Stropy – obvodové zdivo							
	Železobet. stropy	ano					
III. ZDRAVOTNĚ TECHNICKÁ INSTALACE							
Vodoinstalace							
	Požární vodovod-vybav.	ano					
	Rozvody vody	ano					
Kanalizace							
	Odpad novodurový	ano					
Plynofikace							
	Plynovod domovní -přívod do kotelny	ano					
Elektroinstalace							
	Schodišťový automat	1	ks				
	Zvonkový panel	1	ks				
	Hromosvodové tyče	ano					
	Hromosvodové vedení	ano					
	Rozvaděče	1	ks				
Topení							
	Tělesa litinová		ks				
Teplá voda							
	Rozvody ÚT v domě	ano					
	Rozvody TUV v domě	ano					
IV. VYBAVENÍ A ZAŘÍZENÍ DOMU							
45 000	Různé						

- vzduť dlažba chodba
- výměna oken v objektu č.p.1346 – r.2012
- poškozená dlažba vstup
- původní elektroinstalace
- nefunkční el. vrátný
- pozn. v přízemí 1 b.j z dotace SFRB na výstavbu bytů pro příjmově vymezené skupiny obyvatel 2006
- nástavba 3 b.j. z dotace MMR (2002)

Pasport domu Prokopa Velikého čp.1346

- stavba na cizím pozemku (ČR úřad pro zastupování státu ve věcech majetkových)

Výhled: Zachovat stávající využití.

Udržovat objekt.

Plánováno zateplení objektu včetně odvodnění, výměny vchodových dveří a oken do kotelny – předpokládané náklady

2 507 657,00 Kč – vázáno dotací

Revizní zpráva	Datum sepsání	Datum příští revizní zprávy
Elektroinstalaci společných prostor	12/2013	12/2017
hromosvodů	12/2013	12/2017
Hasicí přístroje	3/2017	3/2018
komínů	6/2017	6/2018
plyn	5/2017, 11/2017	5/2018, 11/2018

Název ulice		Č.popisné 1346		Počet bytů 15			
Prokopa Velikého							
Č. bytu	Patro	Plocha	Vel. bytu	Druh bytu	Druh nájmu	Měsíční nájem	za rok
1	1	81,24	3+1	BN	regulované	5 172,00 Kč	62 064,00 Kč
2	1	68,23	3+1	BN	regulované	4 344,00 Kč	52 128,00 Kč
3	2	65,75	3+1	BN	smluvní	2 958,00 Kč	35 496,00 Kč
4	2	65,76	3+1	BN	regulované	4 187,00 Kč	50 244,00 Kč
5	2	68,23	3+1	BN	regulované	4 344,00 Kč	52 128,00 Kč
6	3	69,41	3+1	BN	smluvní	7 982,00 Kč	95 784,00 Kč
7	3	65,75	3+1	BN	regulované	4 186,00 Kč	50 232,00 Kč
8	3	65,76	3+1	BN	regulované	4 187,00 Kč	50 244,00 Kč
9	3	65,76	3+1	BN	regulované	4 187,00 Kč	50 244,00 Kč
15	1	50,10	1+1	BN	sociální	1 969,00 Kč	23 628,00 Kč
		666,00			celkem	43 516,00 Kč	522 192,00 Kč

Bytové družstvo VESNA č.p.1346

Č.bytu	Patro	Plocha	Vel.bytu				
10	4	71,68	2+kk				
11	4	50,28	2+kk				
12	4	40,54	1+kk				
13	4	48,31	1+1				
14	4	71,13	2+kk				

Pasport domu Prokopa Velikého čp.1347

Kraj Středočeský	Obec Úvaly	Ulice Prokopa Velikého	Čp. 1347	Číslo orientač.	Typ domu bytový
	Památ. Péče NE	Rok dožití	Číslo katastru 775738	Číslo parcely 1056/1, 1056/2	Budova (trakt) Samostatně stojící objekt

PASPORT DOMU

I. ZÁKLADNÍ ÚDAJE

Samostatný	ano						
Druh stavby							
Panelová	ano						
Stěnový systém							
Rozměry domu				Schodiště			
Délka	m	18,7					
Šířka	m	18					
Výška	m	13		Betonové	ano		
Zastavěná plocha	m ²	344					
Počet podlaží	ks	4		Zábradlí-kov	ano		
Z toho podzemních	ks	0					
Plocha parcely	m ²	344					
Společné prostory domu							
Sušárny a prádelny	ks	1					
Bytové jednotky v domě							
Počet bytových jednotek		11					
Počet bytových jednotek VESNA		5					
Sociální zařízení v bytech	ano						
Bojler	--						
Elektrický sporák		16					
Počet radiátorů - litinové		52					
tis. Kč							
Hlavní uzávěr vody umístěn:	1NP			Finanční údaje			
Hlavní uzávěr plynu umístěn:	v č.p.1346			Inventarizační hodnota		5 550 975,-Kč	
Dům je vytápěn z:	Centrální kotelna v č.p.1346			Zůstatková hodnota			

II. KONSTRUKČNÍ PRVKY

Druhy krytin							
	Šablony Cembrit	ano					
Komíny							
	Komínová tělesa	--					
Povrchové úpravy							
	Tenkvrst.omít. vnější	nástavba					
	Pohledový beton	ano					
	Fasáda panelová	ano					
Podlahy							

Pasport domu Prokopa Velikého čp.1347

	Povlakové (PVC)	ano					
	dlažba	ano					
Sklepy							
	Kóje	9	ks				
Okna							
	plastová	66	ks				Nová okna v r.2012
Dveře							
	Dveře bytové	16	ks				
	Dveře domovní	2	ks				
Stropy – obvodové zdivo							
	Železobet. stropy	ano					
III. ZDRAVOTNĚ TECHNICKÁ INSTALACE							
Vodoinstalace							
	Požární vodovod-vybav.	ano					
	Rozvody vody	ano					
Kanalizace							
	Odpad novodurový	ano					
Elektroinstalace							
	Schodišťový automat	1	ks				
	Zvonkový panel	1	ks				
	Hromosvodové tyče	ano					
	Hromosvodové vedení	ano					
	Rozvaděče	1	ks				
Topení							
	Tělesa litinová	ano	ks				
	Centrální kotelna v č.p.1346	ano					
Teplá voda							
	Rozvody ÚT v domě	ano					
	Rozvody TUV v domě	ano					
IV. VYBAVENÍ A ZAŘÍZENÍ DOMU							
45 000	Různé						

- vzduť dlažba chodba
- výměna oken v objektu č.p.1347 – r.2012
- poškozená dlažba vstup
- původní elektroinstalace
- zemní vlhkost v přízemním bytu
- pozn. v přízemí 2 b.j z dotace SFRB na výstavbu bytů pro příjmově vymezené skupiny obyvatel 2006
- nástavba 5 b.j. z dotace MMR (2002)
- stavba částečně na cizím pozemku (ČR úřad pro zastupování státu ve věcech majetkových)

Výhled: Zachovat stávající využití.

- udržovat objekt.
- plánováno zateplení objektu včetně odvodnění, výměny vchodových dveří – předpokládané náklady 2 557 837,00 Kč – vázáno dotací

Pasport domu Prokopa Velikého čp.1347

Revizní zpráva	Datum sepsání	Datum příští revizní zprávy
Elektroinstalaci společných prostor	12/2013	12/2017
hromosvodů	12/2013	12/2017
Hasicí přístroje	3/2017	3/2018
komínů	6/2017	6/2018
plyn	5/2017, 11/2017	5/2018, 11/2018

Název ulice		Č.popisné 1347		Počet bytů 15			
Prokopa Velikého							
Č. bytu	Patro	Plocha	Vel. bytu	Druh bytu	Druh nájmu	Měsíční nájem	za rok
1	1	81,24	3+1	BN	regulované	5 197,00 Kč	62 364,00 Kč
2	1	68,22	3+1	BN	regulované	4 343,00 Kč	52 116,00 Kč
3	2	62,57	3+1	BN	smluvní	2 840,00 Kč	34 080,00 Kč
4	2	65,75	3+1	BN	regulované	4 186,00 Kč	50 232,00 Kč
5	2	68,22	3+1	BN	regulované	4 343,00 Kč	52 116,00 Kč
6	3	68,39	3+1	BN	regulované	4 354,00 Kč	52 248,00 Kč
7	3	65,75	3+1	BN	regulované	4 186,00 Kč	50 232,00 Kč
8	3	65,75	3+1	BN	regulované	4 186,00 Kč	50 232,00 Kč
9	3	68,22	3+1	BN	regulované	4 343,00 Kč	52 116,00 Kč
15	1	30,40	1+kk	BN	sociální	1 155,00 Kč	13 860,00 Kč
16	1	44,50	1+1	BN	sociální	1 696,00 Kč	20 352,00 Kč
		689,01			celkem	40 829,00 Kč	489 948,00 Kč

Bytové družstvo VESNA č.p.1347

Č.bytu	Patro	Plocha	Vel.bytu				
10	4	71,68	2+kk				
11	4	50,28	2+kk				
12	4	40,54	1+kk				
13	4	48,31	1+1				
14	4	71,13	2+kk				

VER

Smlouva o nájmu bytu
podle ust. § 2201 a násl. občanského zákoníku a § 2235 a násl. občanského zákoníku

pan/paní/ P Š
bytem E

(dále také jen „nájemce“)

a

Město Úvaly

se sídlem Pražská 276, Úvaly

IČO: 002 40 931

bankovní účet: **19-1524201 / 0100**

zastoupená starostou, Mgr. Petrem Boreckým

(dále také jen „pronajímatel“)

(společně též jako „smluvní strany“)

I. Úvodní ustanovení

1. Pronajímatel prohlašuje, že je vlastníkem domu na adrese **Nám.A. z Pardubic č.p.7**, ve kterém se nachází bytová jednotka **číslo 2**, která se nachází v **1 nadzemním podlaží** (dále jen „byt“). Celková výměra podlahové plochy bytu je 46,55 m²
2. Nemovitost pronajímatele ve které se nachází bytová jednotka je uvedena na LV číslo 10001 v k.ú. Úvaly u Prahy.
3. Byt uvedený v předchozím odstavci je vybaven kuchyňskou linkou, plynovým sporákem sprch.koutem nebo vanou, WC (dále jen „příslušenství“).

II. Předmět nájmu

1. Pronajímatel přenechává nájemci do užívání byt včetně jeho součástí a příslušenství (dále také jen „předmět nájmu“).
2. Nájemce předmět nájmu do užívání přijímá a zavazuje se platit sjednané nájemné a úhradu za plnění poskytovaná s užíváním předmětu nájmu.

III. Účel užívání

1. Nájemce bude byt, jakož i jeho součástí a příslušenství užívat za účelem bydlení. Nájemce bere na vědomí, že se jedná ve smyslu ust. §2297-99 občanského zákoníku o byt služební, určený k ubytování zaměstnanců Základní školy v Úvalech po dobu trvání pracovního poměru v této škole.
2. Nájemce a osoby, které s ním žijí ve společné domácnosti, mají vedle práva užívat předmět nájmu i právo užívat společné prostory a zařízení domu, jakož i požívat plnění, jejichž poskytování je s užíváním předmětu nájmu spojeno.
3. Změnit dohodnutý účel užívání může nájemce jen s předchozím písemným souhlasem pronajímatele.
4. Nájemce je oprávněn dát předmět nájmu nebo jeho část do podnájmu pouze s předchozím písemným souhlasem pronajímatele.

IV. Výše nájemného, záloh na služby, jejich splatnost, způsob placení, vyúčtování záloh na služby a režim nakládání s osobními údaji

1. Nájemce je povinen platit pronajímateli nájemné, jehož výše činí **3.230,- Kč** (slovy: třítisícedvěstětřicet Kč) za kalendářní měsíc a zálohy na služby na základě evidenčního listu (popřípadě dle zvýšení nebo snížení záloh na služby dle vyúčtování). Částka záloh na služby činí **660,- Kč** (slovy: šestsetšedesát Kč). Není přípustné platit vyšší nebo nižší zálohy na služby než je určená částka v předpisu záloh uvedeném na posledním doručeném evidenčním listu nebo vyúčtování záloh. Přeplatek na zálohách je oprávněn pronajímatel kdykoli vrátit na účet, ze kterého byl přeplatek zaslán anebo na adresu nájemce v případě platby v hotovosti.
2. Pronajímatel se zavazuje umožnit nájemci a osobám žijícím s ním ve společné domácnosti požívat tato plnění:
 - a) dodávky elektrické energie,
 - b) dodávky tepla a teplé vody,
 - c) dodávky plynu,
 - d) dodávky pitné vody a odvádění odpadních vod,
 - e) osvětlení společných prostor,
 - f) další služby podle konkrétního nájmu specifikované v předpisu záloh za služby.jako plnění poskytovaná s užíváním předmětu nájmu (dále jen "služby"); pronajímatel stanoví nájemci předpis záloh za služby.
3. Nájemné a zálohy za služby je nájemce povinen uhradit podle této smlouvy **nejpozději 25. dne kalendářního měsíce za který je nájemné a zálohy placeno** (dále jen "platba").
4. Nájemce platbu uhradí bezhotovostně na bankovní účet pronajímatele u Komerční banky **č.ú. 19-1524201/0100**, přičemž při každé platbě je povinen uvádět stanovený variabilní symbol (VS) , tento účet je transparentním účtem města.
5. Odesláním platby na tento účet nájemce je seznámen se skutečností že na tento transparentní účet má právo nahlížet kdokoli i prostřednictvím dálkového přístupu (web banky) a může se seznámit s údaji nájemcem sdělenými a u tohoto účtu bankou poskytovanými. Na transparentních účtech jsou zveřejněny tyto informace plateb: - zaúčtovaná částka a měna, datum připsání platby na účet, - popis platby, - název a číslo účtu plátce, - zpráva pro příjemce, - variabilní, - konstantní, - specifický symbol, a i další text byl-li plátcem uveden. Podle ust. § 21 zákona č. 101/2000 Sb., o ochraně osobních údajů má smluvní strana rovněž právo na ochranu práv subjektů údajů. Pokud nájemce nesouhlasí s uvedením platby na transparentních účtech města, má možnost platbu uskutečnit v pokladně Městského úřadu Úvaly nebo na běžný účet 5000128584/0600 GE Money Bank. Platby nájemného lze hradit též v hotovosti v pokladně městského úřadu anebo na běžný účet města jehož číslo je uvedeno na webových stránkách města, na informačních cedulích městského úřadu či jej lze získat na vyžádání.
6. Nezaplatí-li nájemce platbu do 25.dne kalendářního měsíce od jeho splatnosti, je povinen zaplatit pronajímateli poplatek z prodlení ve výši určené dle platných právních předpisů (§ 1970 zákona 89/2012 Sb., občanský zákoník, ve znění pozdějších předpisů a nařízení vlády 351/2013 Sb.).
7. Nájemce v souladu se zák. č. 101/2000 Sb. o ochraně osobních údajů, v platném znění, uděluje tímto městu Úvaly na dobu neurčitou svůj souhlas k elektronickému či jinému zpracování svých údajů v souvislosti s nájmem bytu města.

8. Pronajímatel je povinen, a to nejpozději do 31.8. následující kalendářní rok, vyúčtovat nájemci jím poskytnuté zálohy, a to u plnění, u nichž je to možné, dle skutečné spotřeby, jinak v takové výši, v níž je pronajímatel jakožto vlastník předmětu nájmu povinen za příslušná plnění platit jejich poskytovateli (dodavateli) na základě s ním uzavřených smluv. V případě, že nájemci vznikne na jím poskytnutých zálohách přeplatek, je pronajímatel povinen tento přeplatek nájemci uhradit. V případě, že nájemci vznikne na jím poskytnutých zálohách nedoplatek, je nájemce povinen tento nedoplatek pronajímateli hradit, a to bez zbytečného odkladu, nejpozději však do 15 kalendářních dnů poté, co k tomu bude pronajímateli vyzván.
9. Pronajímatel je oprávněn jednostranně zvýšit výši měsíčních záloh v případě, že některý z poskytovatelů (dodavatelů) plnění uvedených v odstavci 1 zvýší výši záloh, které jsou tomuto poskytovateli na základě s ním uzavřených smluv povinen platit pronajímatel jakožto vlastník předmětu nájmu.
10. Při rekonstrukci objektu nebo bytové jednotky ze strany pronajímatele, může pronajímatel zvýšit nájemné. Zvýšení nájemného může být provedeno až po ukončení rekonstrukce objektu nebo bytové jednotky na základě písemného sdělení pronajímatele.

V. Doba nájmu

1. Nájem se sjednává na dobu **od 1.12.2017 do 30.6.2018** s možností prodloužení této nájemní smlouvy
2. Nájem končí zejména uplynutím sjednané doby anebo ještě předtím
 - a) ukončením pracovního poměru v Základní škole Úvaly
 - b) odstoupením od smlouvy
 - c) písemnou výpovědí pronajímatele
 - d) poruší-li nájemce svou povinnost zvláště závažným způsobem, má pronajímatel právo vypovědět nájem bez výpovědní doby a požadovat, aby mu nájemce bez zbytečného odkladu byt odevzdal, nejpozději však do jednoho měsíce od skončení nájmu,
 - e) výpovědí pronajímatele nájemci s tříměsíční výpovědní dobou ze stanovených důvodů (§ 2288 odst. 1 zákona 89/2012 Sb., občanský zákoník, ve znění pozdějších předpisů):
 - poruší-li nájemce hrubě svou povinnost vyplývající z nájmu,
 - je-li nájemce odsouzen za úmyslný trestný čin spáchaný na pronajímateli nebo členu jeho domácnosti nebo na osobě, která bydlí v domě, kde je nájemcův byt, nebo proti cizímu majetku, který se v tomto domě nachází,
 - má-li být byt vyklizen, protože je z důvodu veřejného zájmu potřebné s bytem nebo domem, ve kterém se byt nachází, naložit tak, že byt nebude možné vůbec užívat, nebo
 - je-li tu jiný obdobně závažný důvod pro vypovězení nájmu.
 - f) písemnou výpovědí nájemce - nájemce může vypovědět nájem na dobu určitou, změní-li se okolnosti, z nichž strany při vzniku závazku ze smlouvy o nájmu zřejmě vycházely, do té míry, že po nájemci nelze rozumně požadovat, aby v nájmu pokračoval.

VI. Předání a převzetí předmětu nájmu

1. Pronajímatel je povinen předat a nájemce převzít předmět nájmu, a to ke dni započetí nájmu dle této smlouvy (článek V. odst. 1 smlouvy).
2. O předání a převzetí předmětu nájmu pronajímatel a nájemce sepíší předávací protokol, který se jejich podpisem stává nedílnou součástí této smlouvy. Do protokolu se uvedou stav bytu a jeho příslušenství, stavy příslušných měřicích zařízení a případné závady, budou-li zjištěny.

VII. Práva a povinnosti smluvních stran

1. Pronajímatel je povinen:
 - a) předat nájemci byt včetně příslušenství ve stavu způsobilém k sjednanému účelu užívání a zajistit nájemci plný a nerušený výkon práv spojených s užíváním bytu;
 - b) odstranit závady bránící řádnému užívání bytu nebo závady, jimiž je výkon některého nájemcova práva dle této smlouvy ohrožen; v opačném případě je nájemce po předchozím upozornění pronajímatele oprávněn odstranit takové závady v nezbytné míře a požadovat od pronajímatele náhradu účelně vynaložených nákladů.
2. Nájemce je povinen:
 - a) platit pronajímateli řádně a včas sjednané nájemné a zálohy na služby,
 - b) užívat byt včetně jeho příslušenství a společné prostory domu řádně a v souladu s právními předpisy, touto smlouvou a domovním řádem,
 - c) dodržovat domovní řád a zajistit jeho dodržování osobami žijícími ve společné domácnosti, jakož i návštěvami nájemce a osob žijících ve společné domácnosti s nájemcem,
 - d) pečovat o předmět nájmu, dbát o jeho vzhled, chránit jej před poškozením, bez zbytečného odkladu upozornit pronajímatele na závady a potřebu těch oprav, které má provést pronajímatel, i na hrozící škodu; v opačném případě nájemce odpovídá za škodu, která nesplněním této povinnosti vznikla,
 - e) umožnit pronajímateli na jejich žádost přístup do předmětu nájmu za účelem kontroly, zda nájemce užívá předmět nájmu řádným způsobem,
 - f) nést náklady spojené s běžnou údržbou bytu a jeho příslušenství a na jejich drobné opravy uvedené v domovním řádu; na větší opravy je nájemce povinen upozornit pronajímatele a umožnit jim jejich provedení; nepostará-li se nájemce o běžnou údržbu bytu a včasné provedení drobných oprav, má pronajímatel právo učinit tak po předchozím upozornění nájemce na svůj náklad sam a požadovat od nájemce náhradu,
 - g) po předchozí písemné výzvě umožnit pronajímateli nebo jím pověřené osobě provedení instalace a údržby zařízení pro měření a regulaci tepla, teplé a studené vody, jakož i odpočtu naměřených hodnot; nájemce je rovněž povinen umožnit přístup k dalším technickým zařízením, pokud jsou součástí bytu či jeho příslušenství a patří pronajímateli,
 - h) nájemce je povinen odstranit závady a poškození, které způsobil v domě on nebo ti, kdo s ním bydlí; nestane-li se tak, má pronajímatel právo po předchozím upozornění nájemce závady a poškození odstranit a požadovat od nájemce náhradu;
 - i) nájemce je povinen zdržet se provádění stavebních úprav či jiných podstatných změn v bytě či ve sklepě bez souhlasu pronajímatele; v případě porušení této povinnosti je pronajímatel oprávněn požadovat, aby nájemce provedené úpravy a změny bez odkladu odstranil,

- j) nájemce se zavazuje dodržovat protipožární a bezpečnostní předpisy,
- k) nájemce se zavazuje ke dni skončení nájmu předmět nájmu vyklidit a předat jej pronajímateli ve stavu, v jakém je převzal, s přihlédnutím k běžnému opotřebení; o tomto předání bude pořízen zápis podepsaný smluvními stranami, do nějž se mj. uvedou stavy příslušných měřicích zařízení.

VIII. Závěrečná ustanovení

1. Práva a povinnosti smluvních stran z této smlouvy vyplývající a ve smlouvě neupravené se řídí obvyklými ustanoveními občanského zákoníku a právními předpisy se smlouvou souvisejícími.
2. Pokud jakýkoliv závazek vyplývající z této smlouvy avšak netvořící její podstatnou náležitost je nebo se stane neplatným nebo nevymahatelným jako celek nebo jeho část, je plně oddělitelným od ostatních ustanovení této smlouvy a taková neplatnost nebo nevymahatelnost nebude mít žádný vliv na platnost a vymahatelnost jakýchkoliv ostatních závazků z této smlouvy.
3. Tuto Smlouvu je možné měnit pouze písemnou dohodou smluvních stran ve formě vzestupně číslovaných dodatků této Smlouvy, podepsaných oprávněnými zástupci smluvních stran. Žádné úkony či jednání ze strany jedné smluvní strany nelze považovat za příslib uzavření smlouvy nebo dodatku k této smlouvě. V souladu s ustanovením § 1740 odstavce 3 občanského zákoníku smluvní strany nepřipouští přijetí návrhu na uzavření smlouvy s dodatkem nebo odchylkou, čímž druhá smluvní strana podpisem smlouvy souhlasí. Smluvní strany se dále dohodly, že možnost zhojení nedostatku písemné formy právního jednání se vylučuje, a že neplatnost právního jednání, pro nějž si smluvní strany sjednaly písemnou formu, lze namítnout kdykoliv, tedy že mezi smluvními stranami neplatí ustanovení § 582 odstavce 1 první věta a odstavce 2 občanského zákoníku. Současně je zde platná podmínka, že smlouvu a dodatky smlouvy musí odsouhlasit orgán města, který schválil tuto smlouvu, jinak je takové ujednání (smlouva či dodatek) podle zákona o obcích absolutně neplatné.
4. Odstoupení smlouvy je možné z důvodů porušení smlouvy z podstatných důvodů nebo z chování druhé strany nepochybně vyplýne, že poruší smlouvu podstatným způsobem, a nedá-li na výzvu oprávněné strany přiměřenou jistotu; odstoupení od smlouvy má účinky do budoucna, protože tato smlouva zavazuje k nepřetržité či opakované činnosti nebo k postupnému dílčímu plnění.
5. Tato smlouva obsahuje úplné ujednání o předmětu smlouvy a všech náležitostech, které strany měly a chtěly ve smlouvě ujednat, a které považují za důležité pro závaznost této smlouvy. Žádný projev stran učiněný při jednání o této smlouvě ani projev učiněný po uzavření této smlouvy nesmí být vykládán v rozporu s výslovnými ustanoveními této smlouvy a nezakládá žádný závazek žádné ze stran.
6. Text této smlouvy byl schválen na jednání rady města dne 24.5.2016 usnesením č. R-220/2016.
7. Uzavření nájmu s nájemcem schválila rada města Úvaly usnesením č. R-...../2017 na svém zasedání konaném dne 21.11.2017.

8. Podpisem této smlouvy byl pověřen radou města Úvaly usnesením č. R-...../2017 na svém zasedání konaném dne 21.11.2017 vedoucí odboru investic a dopravy Bc. Petr Matura.
9. Tato smlouva je vyhotovena ve **2** stejnopisech s platností originálu, z nichž pronajímatel obdrží jeden stejnopis a nájemce také jeden stejnopis.
10. Smluvní strany prohlašují, že si tuto smlouvu před jejím podpisem přečetly, že byla uzavřena po vzájemném projednání podle jejich pravé a svobodné vůle, určitě, vážně a srozumitelně, nikoli v tísní za nápadně nevýhodných podmínek. Autentičnost této smlouvy potvrzují svým podpisem.

V Úvalech dne

V Úvalech dne

za pronajímatele:

za nájemce:

Bc. Petr Matura
vedoucí odboru
investic a dopravy

P. Š

VER

Smlouva o nájmu bytu

podle ust. § 2201 a násl. občanského zákoníku a § 2235 a násl. občanského zákoníku

pan/paní/ I K
bytem J č.p. , 250 82 Úvaly

(dále také „nájemce“)

a

Město Úvaly

se sídlem Pražská 276, 250 82 Úvaly

IČO: 002 40 931

bankovní účet: **19-1524201 / 0100**

zastoupená starostou, Mgr. Petrem Boreckým

(dále také jen „pronajímatel“)

(společně též jako „smluvní strany“)

I. Úvodní ustanovení

1. Pronajímatel prohlašuje, že je vlastníkem domu na adrese **Jiráskova č.p.90, 250 82 Úvaly**, ve kterém se nachází **bytová jednotka číslo 1**, která se nachází v **přízemí** (dále jen „byt“). Celková výměra podlahové plochy bytu je **39,66 m²**
2. Nemovitost pronajímatele ve které se nachází bytová jednotka je uvedena na LV číslo 10001 v k.ú. Úvaly u Prahy.
3. Byt uvedený v předchozím odstavci je vybaven kuchyňskou linkou, elektrickým sporákem, koupelnou s kompletním vybavením (umyvadlo, sprch.kout nebo vana, baterie), toaletou, (dále jen „příslušenství“).

II. Předmět nájmu

1. Pronajímatel přenechává nájemci do užívání byt včetně jeho součástí a příslušenství (dále také jen „předmět nájmu“).
2. Nájemce předmět nájmu do užívání přijímá a zavazuje se platit sjednané nájemné a úhradu za plnění poskytovaná s užíváním předmětu nájmu.

III. Účel užívání

1. Nájemce bude byt, jakož i jeho součásti a příslušenství užívat za účelem bydlení.
2. Nájemce a osoby, které s ním žijí ve společné domácnosti, mají vedle práva užívat předmět nájmu i právo užívat společné prostory a zařízení domu, jakož i požívat plnění, jejichž poskytování je s užíváním předmětu nájmu spojeno.
3. Změnit dohodnutý účel užívání může nájemce jen s předchozím písemným souhlasem pronajímatele.
4. Nájemce je oprávněn dát předmět nájmu nebo jeho část do podnájmu pouze s předchozím písemným souhlasem pronajímatele.

IV. Výše nájemného, záloh na služby, jejich splatnost, způsob placení, vyúčtování záloh na služby a režim nakládání s osobními údaji

1. Nájemce je povinen platit pronajímateli nájemné, jehož výše činí **2.525,- Kč** (slovy: dvatisícipětsedvacetpět Kč) za kalendářní měsíc a zálohy na služby na základě evidenčního listu (popřípadě dle zvýšení nebo snížení záloh na služby dle vyúčtování). Částka záloh na služby činí **200,- Kč** (slovy: dvě stě Kč). Zálohy na služby musí být placeny ve výši, která je uvedena ve smlouvě a na evidenčním listu, není možné platit vyšší zálohy na služby než je určená částka dle vyúčtování nebo na evidenčním listu.
2. Pronajímatel se zavazuje umožnit nájemci a osobám žijícím s ním ve společné domácnosti požívat tato plnění:
 - a) dodávky elektrické energie,
 - b) dodávky tepla a teplé vody,
 - c) dodávky plynu,
 - d) dodávky pitné vody a odvádění odpadních vod,
 - e) osvětlení společných prostor,
 - f) další služby podle konkrétního nájmu specifikované v předpisu záloh za služby.

jako plnění poskytovaná s užíváním předmětu nájmu (dále jen "služby"); pronajímatel stanoví nájemci předpis záloh za služby.

3. Nájemné a zálohy za služby je nájemce povinen uhradit podle této smlouvy **nejpozději 25. dne kalendářního měsíce za který je nájemné a zálohy placeno** (dále jen "platba").
4. Nájemce platbu uhradí bezhotovostně na bankovní účet pronajímatele u Komerční banky **č.ú. 19-1524201/0100**, přičemž při každé platbě je povinen uvádět stanovený variabilní symbol (**VS**) ; tento účet je transparentním účtem města.
5. Odesláním platby na tento účet nájemce je seznámen se skutečností že na tento transparentní účet má právo nahlížet kdokoli i prostřednictvím dálkového přístupu (web banky) a může se seznámit s údaji nájemcem sdělenými a u tohoto účtu bankou poskytovanými. Na transparentních účtech jsou zveřejněny tyto informace plateb: - zúčtovaná částka a měna, datum připsání platby na účet, - popis platby, - název a číslo účtu plátce, - zpráva pro příjemce, - variabilní, - konstantní, - specifický symbol, a i další text byl-li plátcem uveden. Podle ust. § 21 zákona č. 101/2000 Sb., o ochraně osobních údajů má smluvní strana rovněž právo na ochranu práv subjektů údajů. Pokud nájemce nesouhlasí s uvedením platby na transparentních účtech města, má možnost platbu uskutečnit v pokladně Městského úřadu Úvaly nebo na běžný účet 5000128584/0600 GE Money Bank. Platby nájemného lze hradit též v hotovosti v pokladně městského úřadu anebo na běžný účet města jehož číslo je uvedeno na webových stránkách města, na informačních cedulích městského úřadu či jej lze získat na vyžádání.
6. Nezaplatí-li nájemce platbu do 25.dne kalendářního měsíce od jeho splatnosti, je povinen zaplatit pronajímateli poplatek z prodlení ve výši určené dle platných právních předpisů (§ 1970 zákona 89/2012 Sb., občanský zákoník, ve znění pozdějších předpisů a nařízení vlády 351/2013 Sb.).
7. Nájemce v souladu se zák. č. 101/2000 Sb. o ochraně osobních údajů, v platném znění, uděluje tímto městu Úvaly na dobu neurčitou svůj souhlas k elektronickému či jinému zpracování svých údajů v souvislosti s nájmem bytu města.
8. Pronajímatel je povinen, a to nejpozději do 31.8. následující kalendářní rok, vyúčtovat nájemci jím poskytnuté zálohy, a to u plnění, u nichž je to možné, dle skutečné spotřeby,

jinak v takové výši, v níž je pronajímatel jakožto vlastník předmětu nájmu povinen za příslušná plnění platit jejich poskytovateli (dodavateli) na základě s ním uzavřených smluv. V případě, že nájemci vznikne na jím poskytnutých zálohách přeplatek, je pronajímatel povinen tento přeplatek nájemci uhradit. V případě, že nájemci vznikne na jím poskytnutých zálohách nedoplatek, je nájemce povinen tento nedoplatek pronajímateli hradit, a to bez zbytečného odkladu, nejpozději však do 15 kalendářních dnů poté, co k tomu bude pronajímateli vyzván.

9. Pronajímatel je oprávněn jednostranně zvýšit výši měsíčních záloh v případě, že některý z poskytovatelů (dodavatelů) plnění uvedených v odstavci 1 zvýší výši záloh, které jsou tomuto poskytovateli na základě s ním uzavřených smluv povinen platit pronajímatel jakožto vlastník předmětu nájmu.
10. Při rekonstrukci objektu nebo bytové jednotky ze strany pronajímatele, může pronajímatel zvýšit nájemné. Zvýšení nájemného může být provedeno až po ukončení rekonstrukce objektu nebo bytové jednotky na základě písemného sdělení pronajímatele.

V. Doba nájmu

1. Nájem se sjednává na dobu **určitou a to do 1.12.2018** s možností prodloužení.
2. Nájem končí zejména uplynutím sjednané doby anebo ještě předtím
 - a) odstoupením od smlouvy
 - b) písemnou výpovědí pronajímatele
 - c) poruší-li nájemce svou povinnost zvláště závažným způsobem, má pronajímatel právo vypovědět nájem bez výpovědní doby a požadovat, aby mu nájemce bez zbytečného odkladu byt odevzdal, nejpozději však do jednoho měsíce od skončení nájmu,
 - d) výpovědí pronajímatele nájemci s tříměsíční výpovědní dobou ze stanovených důvodů (§ 2288 odst. 1 zákona 89/2012 Sb., občanský zákoník, ve znění pozdějších předpisů):
 - poruší-li nájemce hrubě svou povinnost vyplývající z nájmu,
 - je-li nájemce odsouzen za úmyslný trestný čin spáchaný na pronajímateli nebo členu jeho domácnosti nebo na osobě, která bydlí v domě, kde je nájemcův byt, nebo proti cizímu majetku, který se v tomto domě nachází,
 - má-li být byt vyklizen, protože je z důvodu veřejného zájmu potřebné s bytem nebo domem, ve kterém se byt nachází, naložit tak, že byt nebude možné vůbec užívat, nebo
 - je-li tu jiný obdobně závažný důvod pro vypovězení nájmu.
 - e) písemnou výpovědí nájemce - nájemce může vypovědět nájem na dobu určitou, změní-li se okolnosti, z nichž strany při vzniku závazku ze smlouvy o nájmu zřejmě vycházely, do té míry, že po nájemci nelze rozumně požadovat, aby v nájmu pokračoval.

VI. Předání a převzetí předmětu nájmu

1. Pronajímatel je povinen předat a nájemce převzít předmět nájmu, a to ke dni započetí nájmu dle této smlouvy (článek V. odst. 1 smlouvy).
2. O předání a převzetí předmětu nájmu pronajímatel a nájemce sepíší předávací protokol, který se jejich podpisem stává nedílnou součástí této smlouvy. Do protokolu se uvedou

stav bytu a jeho příslušenství, stavy příslušných měřicích zařízení a případné závady, budou-li zjištěny.

VII. Práva a povinnosti smluvních stran

1. Pronajímatel je povinen:
 - a) předat nájemci byt včetně příslušenství ve stavu způsobilém k sjednanému účelu užívání a zajistit nájemci plný a nerušený výkon práv spojených s užíváním bytu;
 - b) odstranit závady bránící řádnému užívání bytu nebo závady, jimiž je výkon některého nájemcova práva dle této smlouvy ohrožen; v opačném případě je nájemce po předchozím upozornění pronajímatele oprávněn odstranit takové závady v nezbytné míře a požadovat od pronajímatele náhradu účelně vynaložených nákladů.
2. Nájemce je povinen:
 - a) platit pronajímateli řádně a včas sjednané nájemné a zálohy na služby,
 - b) užívat byt včetně jeho příslušenství a společné prostory domu řádně a v souladu s právními předpisy, touto smlouvou a domovním řádem,
 - c) dodržovat domovní řád a zajistit jeho dodržování osobami žijícími ve společné domácnosti, jakož i návštěvami nájemce a osob žijících ve společné domácnosti s nájemcem,
 - d) pečovat o předmět nájmu, dbát o jeho vzhled, chránit jej před poškozením, bez zbytečného odkladu upozornit pronajímatele na závady a potřebu těch oprav, které má provést pronajímatel, i na hrozící škodu; v opačném případě nájemce odpovídá za škodu, která nesplněním této povinnosti vznikla,
 - e) umožnit pronajímateli na jejich žádost přístup do předmětu nájmu za účelem kontroly, zda nájemce užívá předmět nájmu řádným způsobem,
 - f) nést náklady spojené s běžnou údržbou bytu a jeho příslušenství a na jejich drobné opravy uvedené v domovním řádu; na větší opravy je nájemce povinen upozornit pronajímatele a umožnit jim jejich provedení; nepostará-li se nájemce o běžnou údržbu bytu a včasné provedení drobných oprav, má pronajímatel právo učinit tak po předchozím upozornění nájemce na svůj náklad sam a požadovat od nájemce náhradu,
 - g) po předchozí písemné výzvě umožnit pronajímateli nebo jím pověřené osobě provedení instalace a údržby zařízení pro měření a regulaci tepla, teplé a studené vody, jakož i odpočtu naměřených hodnot; nájemce je rovněž povinen umožnit přístup k dalším technickým zařízením, pokud jsou součástí bytu či jeho příslušenství a patří pronajímateli,
 - h) nájemce je povinen odstranit závady a poškození, které způsobil v domě on nebo ti, kdo s ním bydlí; nestane-li se tak, má pronajímatel právo po předchozím upozornění nájemce závady a poškození odstranit a požadovat od nájemce náhradu;
 - i) nájemce je povinen zdržet se provádění stavebních úprav či jiných podstatných změn v bytě či ve sklepě bez souhlasu pronajímatele; v případě porušení této povinnosti je pronajímatel oprávněn požadovat, aby nájemce provedené úpravy a změny bez odkladu odstranil,
 - j) nájemce se zavazuje dodržovat protipožární a bezpečnostní předpisy,
 - k) nájemce se zavazuje ke dni skončení nájmu předmět nájmu vyklidit a předat jej pronajímateli ve stavu, v jakém je převzal, s přihlédnutím k běžnému opotřebení; o tomto předání bude pořízen zápis podepsaný smluvními stranami, do nějž se mj. uvedou stavy příslušných měřicích zařízení.

VIII. Závěrečná ustanovení

1. Práva a povinnosti smluvních stran z této smlouvy vyplývající a ve smlouvě neupravené se řídí obvyklými ustanoveními občanského zákoníku a právními předpisy se smlouvou souvisejícími.
2. Pokud jakýkoliv závazek vyplývající z této smlouvy avšak netvořící její podstatnou náležitost je nebo se stane neplatným nebo nevymahatelným jako celek nebo jeho část, je plně oddělitelným od ostatních ustanovení této smlouvy a taková neplatnost nebo nevymahatelnost nebude mít žádný vliv na platnost a vymahatelnost jakýchkoliv ostatních závazků z této smlouvy.
3. Tuto Smlouvu je možné měnit pouze písemnou dohodou smluvních stran ve formě vzestupně číslovaných dodatků této Smlouvy, podepsaných oprávněnými zástupci smluvních stran. Žádné úkony či jednání ze strany jedné smluvní strany nelze považovat za příslib uzavření smlouvy nebo dodatku k této smlouvě. V souladu s ustanovením § 1740 odstavce 3 občanského zákoníku smluvní strany nepřipouští přijetí návrhu na uzavření smlouvy s dodatkem nebo odchylkou, čímž druhá smluvní strana podpisem smlouvy souhlasí. Smluvní strany se dále dohodly, že možnost zhojení nedostatku písemné formy právního jednání se vylučuje, a že neplatnost právního jednání, pro něž si smluvní strany sjednaly písemnou formu, lze namítnout kdykoliv, tedy že mezi smluvními stranami neplatí ustanovení § 582 odstavce 1 první věta a odstavce 2 občanského zákoníku. Současně je zde platná podmínka, že smlouvu a dodatky smlouvy musí odsouhlasit orgán města, který schválil tuto smlouvu, jinak je takové ujednání (smlouva či dodatek) podle zákona o obcích absolutně neplatné.
4. Odstoupení smlouvy je možné z důvodů porušení smlouvy z podstatných důvodů nebo z chování druhé strany nepochybně vplyne, že poruší smlouvu podstatným způsobem, a nedá-li na výzvu oprávněné strany přiměřenou jistotu; odstoupení od smlouvy má účinky do budoucna, protože tato smlouva zavazuje k nepřetržité či opakované činnosti nebo k postupnému dílčímu plnění.
5. Tato smlouva obsahuje úplné ujednání o předmětu smlouvy a všech náležitostech, které strany měly a chtěly ve smlouvě ujednat, a které považují za důležité pro závaznost této smlouvy. Žádný projev stran učiněný při jednání o této smlouvě ani projev učiněný po uzavření této smlouvy nesmí být vykládán v rozporu s výslovnými ustanoveními této smlouvy a nezakládá žádný závazek žádné ze stran.
6. Text této smlouvy byl schválen na jednání rady města dne 24.5.2016 usnesením č. R-220/2016.
7. Uzavření nájmu s nájemcem schválila rada města Úvaly usnesením č.R-/2017 na svém zasedání konaném dne 21.11.2017.
8. Podpisem této smlouvy byl pověřen radou města Úvaly usnesením č.R-/2017 na svém zasedání konaném dne 21.11.2017 vedoucí odboru investic a dopravy Bc. Petr Matura.
9. Tato smlouva je vyhotovena ve 2 stejnopisech s platností originálu, z nichž pronajímatel obdrží jeden stejnopis a nájemce také jeden stejnopis.

10. Smluvní strany prohlašují, že si tuto smlouvu před jejím podpisem přečetly, že byla uzavřena po vzájemném projednání podle jejich pravé a svobodné vůle, určitě, vážně a srozumitelně, nikoli v tísní za nápadně nevýhodných podmínek. Autentičnost této smlouvy potvrzují svým podpisem.

V Úvalech dne 1.12.2017

V Úvalech dne 1.12.2017

za pronajímatele:

nájemce:

Bc. Petr Matura
vedoucí odboru
investic a dopravy

I K

DODATEK č.....
ke smlouvě o nájmu bytu

Smluvní strany

(dále jen „nájemce“)

a

Město Úvaly, IČO: 002 40 931
se sídlem Pražská 276, Úvaly
zastoupená starostou, Mgr. Petrem Boreckým
(dále jen „pronajímatel“)

uzavírají **dodatek číslo ...** k nájemní smlouvě ze dne o nájmu bytu:

I.

1. Článek V. odst. 1 smlouvy o nájmu bytu se mění takto:

„1. Nájem se sjednává do“.

2. Článek IV. odst. 3 smlouvy o nájmu bytu se doplňuje na konci věty takto:

„Nájemce je povinen platit pronajímateli nájemné a zálohy na služby dle předpisu uvedeném v evidenčním listu, popřípadě dle zvýšení nebo snížení záloh na služby uvedeném na vyúčtování záloh; není přípustné platit vyšší nebo nižší zálohy na služby než je určená částka v předpisu záloh uvedeném na posledním doručeném evidenčním listu nebo vyúčtování záloh. **Přeplatek na zálohách je oprávněn pronajímatel kdykoli vrátit na účet, ze kterého byl přeplatek zaslán anebo na adresu nájemce v případě platby v hotovosti.**“.

3. V článku V. smlouvy o nájmu bytu se doplňuje odstavec 3, který zní takto:

„3. Nájemce je srozuměn, že po ukončení dohodnuté doby nájmu se nezakládá nárok na automatické prodloužení nájemní smlouvy nebo přidělení náhradního bytu či náhradního bydlení.“.

II.

- Ostatní ujednání smlouvy o nájmu bytu zůstávají nezměněny.
- Prodloužení smlouvy a uzavření tohoto dodatku smlouvy schválila rada města Úvaly usnesením **č. R – na svém zasedání konaném dne**
- Tento dodatek smlouvy nabývá platnosti a účinnosti dnem podpisu poslední smluvní stranou za schválení radou města.
- Tento dodatek smlouvy je vyhotoven v 4 stejnopisech s platností originálu, z nichž pronajímatel obdrží tři stejnopisy a nájemce jeden stejnopis.
- Strany po přečtení této smlouvy prohlašují, že souhlasí s jejím obsahem, což potvrzují svými podpisy.

V Úvalech dne
za pronajímatele:

V Úvalech dne
nájemce

Bc. Petr Matura
vedoucí odboru investic a dopravy
pověřený podpisem

VER

Smlouva o nájmu bytu
podle ust. § 2201 a násl. občanského zákoníku a § 2235 a násl. občanského zákoníku

pan/paní/ **P** **K**
bytem Škvorecká č.p.181, 250 82 Úvaly

(dále také „nájemce“)

a

Město Úvaly

se sídlem Pražská 276, 250 82 Úvaly

IČO: 002 40 931

bankovní účet: **19-1524201 / 0100**

zastoupená starostou, Mgr. Petrem Boreckým

(dále také jen „pronajímatel“)

(společně též jako „smluvní strany“)

I. Úvodní ustanovení

1. Pronajímatel prohlašuje, že je vlastníkem domu na adrese **Škvorecká č.p.181, 250 82 Úvaly**, ve kterém se nachází **bytová jednotka číslo 2**, která se nachází v **1 podlaží** (dále jen „byt“). Celková výměra podlahové plochy bytu je **63,10 m²**
2. Nemovitost pronajímatele ve které se nachází bytová jednotka je uvedena na LV číslo 10001 v k.ú. Úvaly u Prahy.
3. Byt uvedený v předchozím odstavci je vybaven kuchyňskou linkou, elektrickým sporákem, koupelnou s kompletním vybavením (umyvadlo, sprch.kout nebo vana, baterie), toaletou, (dále jen „příslušenství“).

II. Předmět nájmu

1. Pronajímatel přenechává nájemci do užívání byt včetně jeho součástí a příslušenství (dále také jen „předmět nájmu“).
2. Nájemce předmět nájmu do užívání přijímá a zavazuje se platit sjednané nájemné a úhradu za plnění poskytovaná s užíváním předmětu nájmu.

III. Účel užívání

1. Nájemce bude byt, jakož i jeho součástí a příslušenství užívat za účelem bydlení.
2. Nájemce a osoby, které s ním žijí ve společné domácnosti, mají vedle práva užívat předmět nájmu i právo užívat společné prostory a zařízení domu, jakož i požívat plnění, jejichž poskytování je s užíváním předmětu nájmu spojeno.
3. Změnit dohodnutý účel užívání může nájemce jen s předchozím písemným souhlasem pronajímatele.
4. Nájemce je oprávněn dát předmět nájmu nebo jeho část do podnájmu pouze s předchozím písemným souhlasem pronajímatele.

IV. Výše nájemného, záloh na služby, jejich splatnost, způsob placení, vyúčtování záloh na služby a režim nakládání s osobními údaji

1. Nájemce je povinen platit pronajímateli nájemné, jehož výše činí **7.257,- Kč** (slovy: sedmtisícdvěšestpadesátšedm Kč) za kalendářní měsíc a zálohy na služby na základě evidenčního listu (popřípadě dle zvýšení nebo snížení záloh na služby dle vyúčtování). Částka záloh na služby činí **743,- Kč** (slovy: sedmsetčtyřicettři Kč). Zálohy na služby musí být placeny ve výši, která je uvedena ve smlouvě a na evidenčním listu, není možné platit vyšší zálohy na služby než je určená částka dle vyúčtování nebo na evidenčním listu.
2. Pronajímatel se zavazuje umožnit nájemci a osobám žijícím s ním ve společné domácnosti požívat tato plnění:
 - a) dodávky elektrické energie,
 - b) dodávky tepla a teplé vody,
 - c) dodávky plynu,
 - d) dodávky pitné vody a odvádění odpadních vod,
 - e) osvětlení společných prostor,
 - f) další služby podle konkrétního nájmu specifikované v předpisu záloh za služby.jako plnění poskytovaná s užíváním předmětu nájmu (dále jen "služby"); pronajímatel stanoví nájemci předpis záloh za služby.
3. Nájemné a zálohy za služby je nájemce povinen uhradit podle této smlouvy **nejpozději 25. dne kalendářního měsíce za který je nájemné a zálohy placeno** (dále jen "platba").
4. Nájemce platbu uhradí bezhotovostně na bankovní účet pronajímatele u Komerční banky **č.ú. 19-1524201/0100**, přičemž při každé platbě je povinen uvádět stanovený variabilní symbol (**VS**): ; tento účet je transparentním účtem města.
5. Odesláním platby na tento účet nájemce je seznámen se skutečností že na tento transparentní účet má právo nahlížet kdokoli i prostřednictvím dálkového přístupu (web banky) a může se seznámit s údaji nájemcem sdělenými a u tohoto účtu bankou poskytovanými. Na transparentních účtech jsou zveřejněny tyto informace plateb: - zaúčtovaná částka a měna, datum připsání platby na účet, - popis platby, - název a číslo účtu plátce, - zpráva pro příjemce, - variabilní, - konstantní, - specifický symbol, a i další text byl-li plátcem uveden. Podle ust. § 21 zákona č. 101/2000 Sb., o ochraně osobních údajů má smluvní strana rovněž právo na ochranu práv subjektů údajů. Pokud nájemce nesouhlasí s uvedením platby na transparentních účtech města, má možnost platbu uskutečnit v pokladně Městského úřadu Úvaly nebo na běžný účet 5000128584/0600 GE Money Bank. Platby nájemného lze hradit též v hotovosti v pokladně městského úřadu anebo na běžný účet města jehož číslo je uvedeno na webových stránkách města, na informačních cedulích městského úřadu či jej lze získat na vyžádání.
6. Nezaplatí-li nájemce platbu do 25.dne kalendářního měsíce od jeho splatnosti, je povinen zaplatit pronajímateli poplatek z prodlení ve výši určené dle platných právních předpisů (§ 1970 zákona 89/2012 Sb., občanský zákoník, ve znění pozdějších předpisů a nařízení vlády 351/2013 Sb.).
7. Nájemce v souladu se zák. č. 101/2000 Sb. o ochraně osobních údajů, v platném znění, uděluje tímto městu Úvaly na dobu neurčitou svůj souhlas k elektronickému či jinému zpracování svých údajů v souvislosti s nájmem bytu města.

8. Pronajímatel je povinen, a to nejpozději do 31.8. následující kalendářní rok, vyúčtovat nájemci jím poskytnuté zálohy, a to u plnění, u nichž je to možné, dle skutečné spotřeby, jinak v takové výši, v níž je pronajímatel jakožto vlastník předmětu nájmu povinen za příslušná plnění platit jejich poskytovatelům (dodavatelům) na základě s ním uzavřených smluv. V případě, že nájemci vznikne na jím poskytnutých zálohách přeplatek, je pronajímatel povinen tento přeplatek nájemci uhradit. V případě, že nájemci vznikne na jím poskytnutých zálohách nedoplatek, je nájemce povinen tento nedoplatek pronajímateli hradit, a to bez zbytečného odkladu, nejpozději však do 15 kalendářních dnů poté, co k tomu bude pronajímateli vyzván.
9. Pronajímatel je oprávněn jednostranně zvýšit výši měsíčních záloh v případě, že některý z poskytovatelů (dodavatelů) plnění uvedených v odstavci 1 zvýší výši záloh, které jsou tomuto poskytovateli na základě s ním uzavřených smluv povinen platit pronajímatel jakožto vlastník předmětu nájmu.
10. Při rekonstrukci objektu nebo bytové jednotky ze strany pronajímatele, může pronajímatel zvýšit nájemné. Zvýšení nájemného může být provedeno až po ukončení rekonstrukce objektu nebo bytové jednotky na základě písemného sdělení pronajímatele.

V. Doba nájmu

1. Nájem se sjednává na dobu **určitou a to do 31.8.2018** s možností prodloužení.
2. Nájem končí zejména uplynutím sjednané doby anebo ještě předtím
 - a) odstoupením od smlouvy
 - b) písemnou výpovědí pronajímatele
 - c) poruší-li nájemce svou povinnost zvláště závažným způsobem, má pronajímatel právo vypovědět nájem bez výpovědní doby a požadovat, aby mu nájemce bez zbytečného odkladu byt odevzdal, nejpozději však do jednoho měsíce od skončení nájmu,
 - d) výpovědí pronajímatele nájemci s tříměsíční výpovědní dobou ze stanovených důvodů (§ 2288 odst. 1 zákona 89/2012 Sb., občanský zákoník, ve znění pozdějších předpisů):
 - poruší-li nájemce hrubě svou povinnost vyplývající z nájmu,
 - je-li nájemce odsouzen za úmyslný trestný čin spáchaný na pronajímateli nebo členu jeho domácnosti nebo na osobě, která bydlí v domě, kde je nájemcův byt, nebo proti cizímu majetku, který se v tomto domě nachází,
 - má-li být byt vyklizen, protože je z důvodu veřejného zájmu potřebné s bytem nebo domem, ve kterém se byt nachází, naložit tak, že byt nebude možné vůbec užívat, nebo
 - je-li tu jiný obdobně závažný důvod pro vypovězení nájmu.
 - e) písemnou výpovědí nájemce - nájemce může vypovědět nájem na dobu určitou, změní-li se okolnosti, z nichž strany při vzniku závazku ze smlouvy o nájmu zřejmě vycházely, do té míry, že po nájemci nelze rozumně požadovat, aby v nájmu pokračoval.

VI. Předání a převzetí předmětu nájmu

1. Pronajímatel je povinen předat a nájemce převzít předmět nájmu, a to ke dni započetí nájmu dle této smlouvy (článek V. odst. 1 smlouvy).

2. O předání a převzetí předmětu nájmu pronajímatel a nájemce sepíše předávací protokol, který se jejich podpisem stává nedílnou součástí této smlouvy. Do protokolu se uvedou stav bytu a jeho příslušenství, stavy příslušných měřicích zařízení a případné závady, budou-li zjištěny.

VII. Práva a povinnosti smluvních stran

1. Pronajímatel je povinen:
 - a) předat nájemci byt včetně příslušenství ve stavu způsobilém k sjednanému účelu užívání a zajistit nájemci plný a nerušený výkon práv spojených s užíváním bytu;
 - b) odstranit závady bránící řádnému užívání bytu nebo závady, jimiž je výkon některého nájemcova práva dle této smlouvy ohrožen; v opačném případě je nájemce po předchozím upozornění pronajímatele oprávněn odstranit takové závady v nezbytné míře a požadovat od pronajímatele náhradu účelně vynaložených nákladů.
2. Nájemce je povinen:
 - a) platit pronajímateli řádně a včas sjednané nájemné a zálohy na služby,
 - b) užívat byt včetně jeho příslušenství a společné prostory domu řádně a v souladu s právními předpisy, touto smlouvou a domovním řádem,
 - c) dodržovat domovní řád a zajistit jeho dodržování osobami žijícími ve společné domácnosti, jakož i návštěvami nájemce a osob žijících ve společné domácnosti s nájemcem,
 - d) pečovat o předmět nájmu, dbát o jeho vzhled, chránit jej před poškozením, bez zbytečného odkladu upozornit pronajímatele na závady a potřebu těch oprav, které má provést pronajímatel, i na hrozící škodu; v opačném případě nájemce odpovídá za škodu, která nesplněním této povinnosti vznikla,
 - e) umožnit pronajímateli na jejich žádost přístup do předmětu nájmu za účelem kontroly, zda nájemce užívá předmět nájmu řádným způsobem,
 - f) nést náklady spojené s běžnou údržbou bytu a jeho příslušenství a na jejich drobné opravy uvedené v domovním řádu; na větší opravy je nájemce povinen upozornit pronajímatele a umožnit jim jejich provedení; nepostará-li se nájemce o běžnou údržbu bytu a včasné provedení drobných oprav, má pronajímatel právo učinit tak po předchozím upozornění nájemce na svůj náklad sam a požadovat od nájemce náhradu,
 - g) po předchozí písemné výzvě umožnit pronajímateli nebo jím pověřené osobě provedení instalace a údržby zařízení pro měření a regulaci tepla, teplé a studené vody, jakož i odpočtu naměřených hodnot; nájemce je rovněž povinen umožnit přístup k dalším technickým zařízením, pokud jsou součástí bytu či jeho příslušenství a patří pronajímateli,
 - h) nájemce je povinen odstranit závady a poškození, které způsobil v domě on nebo ti, kdo s ním bydlí; nestane-li se tak, má pronajímatel právo po předchozím upozornění nájemce závady a poškození odstranit a požadovat od nájemce náhradu;
 - i) nájemce je povinen zdržet se provádění stavebních úprav či jiných podstatných změn v bytě či ve sklepě bez souhlasu pronajímatele; v případě porušení této povinnosti je pronajímatel oprávněn požadovat, aby nájemce provedené úpravy a změny bez odkladu odstranil,
 - j) nájemce se zavazuje dodržovat protipožární a bezpečnostní předpisy,
 - k) nájemce se zavazuje ke dni skončení nájmu předmět nájmu vyklidit a předat jej pronajímateli ve stavu, v jakém je převzal, s přihlédnutím k běžnému opotřebení; o

tomto předání bude pořízen zápis podepsaný smluvními stranami, do nějž se mj. uvedou stavy příslušných měřicích zařízení.

VIII. Závěrečná ustanovení

1. Práva a povinnosti smluvních stran z této smlouvy vyplývající a ve smlouvě neupravené se řídí obvyklými ustanoveními občanského zákoníku a právními předpisy se smlouvou souvisejícími.
2. Pokud jakýkoliv závazek vyplývající z této smlouvy avšak netvořící její podstatnou náležitost je nebo se stane neplatným nebo nevymahatelným jako celek nebo jeho část, je plně oddělitelným od ostatních ustanovení této smlouvy a taková neplatnost nebo nevymahatelnost nebude mít žádný vliv na platnost a vymahatelnost jakýchkoliv ostatních závazků z této smlouvy.
3. Tuto Smlouvu je možné měnit pouze písemnou dohodou smluvních stran ve formě vzestupně číslovaných dodatků této Smlouvy, podepsaných oprávněnými zástupci smluvních stran. Žádné úkony či jednání ze strany jedné smluvní strany nelze považovat za příslib uzavření smlouvy nebo dodatku k této smlouvě. V souladu s ustanovením § 1740 odstavce 3 občanského zákoníku smluvní strany nepřipouští přijetí návrhu na uzavření smlouvy s dodatkem nebo odchylkou, čímž druhá smluvní strana podpisem smlouvy souhlasí. Smluvní strany se dále dohodly, že možnost zhojení nedostatku písemné formy právního jednání se vylučuje, a že neplatnost právního jednání, pro něž si smluvní strany sjednaly písemnou formu, lze namítnout kdykoliv, tedy že mezi smluvními stranami neplatí ustanovení § 582 odstavce 1 první věta a odstavce 2 občanského zákoníku. Současně je zde platná podmínka, že smlouvu a dodatky smlouvy musí odsouhlasit orgán města, který schválil tuto smlouvu, jinak je takové ujednání (smlouva či dodatek) podle zákona o obcích absolutně neplatné.
4. Odstoupení smlouvy je možné z důvodů porušení smlouvy z podstatných důvodů nebo z chování druhé strany nepochybně vyplývá, že poruší smlouvu podstatným způsobem, a nedá-li na výzvu oprávněné strany přiměřenou jistotu; odstoupení od smlouvy má účinky do budoucna, protože tato smlouva zavazuje k nepřetržité či opakované činnosti nebo k postupnému dílčímu plnění.
5. Tato smlouva obsahuje úplné ujednání o předmětu smlouvy a všech náležitostech, které strany měly a chtěly ve smlouvě ujednat, a které považují za důležité pro závaznost této smlouvy. Žádný projev stran učiněný při jednání o této smlouvě ani projev učiněný po uzavření této smlouvy nesmí být vykládán v rozporu s výslovnými ustanoveními této smlouvy a nezakládá žádný závazek žádné ze stran.
6. Text této smlouvy byl schválen na jednání rady města dne 24.5.2016 usnesením č. R-220/2016.
7. Uzavření nájmu s nájemcem schválila rada města Úvaly usnesením č.R-...../2017 na svém zasedání konaném dne 21.11.2017.
8. Podpisem této smlouvy byl pověřen radou města Úvaly usnesením č.R-/2017 na svém zasedání konaném dne 21.11.2017 vedoucí odboru investic a dopravy Bc. Petr Matura.
9. Tato smlouva je vyhotovena ve 2 stejnopisech s platností originálu, z nichž pronajímatel obdrží jeden stejnopis a nájemce také jeden stejnopis.

10. Smluvní strany prohlašují, že si tuto smlouvu před jejím podpisem přečetly, že byla uzavřena po vzájemném projednání podle jejich pravé a svobodné vůle, určitě, vážně a srozumitelně, nikoli v tísní za nápadně nevýhodných podmínek. Autentičnost této smlouvy potvrzují svým podpisem.

V Úvalech dne

V Úvalech dne

za pronajímatele:

nájemce:

Bc. Petr Matura
vedoucí odboru
investic a dopravy

P K

Smlouva o nájmu podnikatelského prostoru podle ust. § 2201 a násl. občanského zákoníku

paní Michaela Nováčková

bytem Tylova 568, Úvaly

ICO:67631274

(dále též jako „nájemce“)

a

Město Úvaly

se sídlem Pražská 276, Úvaly

IČO: 002 40 931

bankovní účet: **19-1524201 / 0100**

zastoupená starostou, Mgr. Petrem Boreckým

(dále též jako „pronajímatel“)

(společně též jako „smluvní strany“)

I. Úvodní ustanovení

1. Pronajímatel prohlašuje, že je výlučným vlastníkem nemovitosti a to budovy č.p.527 , vše zapsáno na LV č.10001 u Katastrálního úřadu pro Středočeský kraj, katastrální pracoviště Praha východ , obec Úvaly, katastrální území Úvaly u Prahy (dále jen „nemovitost“).
2. Pronajímatel najímá nemovitost specifikovanou v předchozím odstavci za nájemní cenu uvedenou v čl. II. této smlouvy nájemci.
3. Pronajímatel přenechává nájemci nemovitost uvedenou v odst. 1 o výměře 23,97 m² za nájemní cenu uvedenou v čl. III. (dále také jen „předmět nájmu“).
4. Zákres předmětu nájmu je uveden v příloze číslo 1 smlouvy.

II. Doba nájmu, účel užívání, stav předmětu smlouvy

1. Nájem se sjednává na dobu určitou a to **od 1.12.2017 do 31.12.2018.**
2. Nájemce bude nemovitost, jakož i jeho součástí a příslušenství užívat za účelem provozování kadeřnictví.
3. Nájemce se zavazuje užívat tento nebytový prostor v souladu se zákonem a touto smlouvou a nést odpovědnost z provádění činnosti v souladu s obecně závaznými předpisy.
4. Nájemce se důkladně seznámil s faktickým a právním stavem nebytového prostoru, souhlasí s ním, neshledává žádné vady předmětu nájmu a považuje jej za zcela vyhovující pro smlouvené užívání. Nájemce se zavazuje užívat předmět nájmu výlučně ke smlouvenému účelu, v případě pochybností v menším rozsahu.
5. Pronajímatel je oprávněn požadovat přístup do nebytového prostoru za účelem kontroly, zda nájemce užívá nebytový prostor řádně a k účelu stanovenému touto smlouvou.
6. Změnit dohodnutý účel užívání může nájemce jen s předchozím písemným souhlasem pronajímatele.

7. Nájemce je oprávněn dát předmět nájmu nebo jeho část do podnájmu pouze s předchozím písemným souhlasem pronajímatele.

III. Výše nájemného a služeb

1. Nájemce je povinen platit pronajímateli nájemné, jehož výše činí **2 000,- Kč** (slovy: dvatisíce Kč) měsíčně.
2. Nájemce je povinen hradit cenu služeb souvisejících s nájemním vztahem, a to především za dodávky elektrické energie, plynu, vody, jakož i veškeré, a to dle skutečné spotřeby. Celkem záloha na služby činí 1 500,-Kč/měs.
3. Vyúčtování bude prováděno v souladu s termíny, stanovenými pro vyúčtování velkododavateli.
4. Nájemce platbu uhradí bezhotovostně na bankovní účet pronajímatele u Komerční banky **č.ú. 19-1524201/0100**, přičemž při každé platbě je povinen uvádět stanovený variabilní symbol (VS); tento účet je transparentním účtem města.

IV. Práva a povinnosti smluvních stran

1. Nájemce je povinen řádně a včas hradit pronajímateli sjednané nájemné.
2. Nájemce je povinen provádět na svůj náklad drobné a běžné opravy předmětu nájmu, jeho součástí a příslušenství, drobnými a běžnými opravami se rozumějí takové opravy na věci, jejichž cena nepřesáhne v jednotlivém případě opravy částku 10 000,-Kč, k provedení těchto oprav nájemce nepotřebuje předchozí souhlas pronajímatele.
3. Nájemce je povinen chránit předmět nájmu před poškozením. Za škody, které budou způsobeny užíváním předmětu nájmu po dobu trvání smlouvy vůči třetím osobám, odpovídá nájemce.
4. Stejně tak nájemce nese odpovědnost za škody, které budou způsobeny na předmětu nájmu po dobu jejího trvání jednáním třetích osob.
5. Nájemce je povinen bez zbytečného odkladu oznámit pronajímateli potřebu těch oprav, které je povinen provést pronajímatel a umožnit jejich provedení, jinak nájemce odpovídá za škodu, která nesplněním této povinnosti vznikla.
6. Nájemce nemá právo vůči pronajímateli uplatnit přiměřenou slevu z nájemného za dobu, po kterou by trvaly jakékoli obtíže nájemce či vady či poškození předmětu pronájmu; nájemce však v takovém případě má právo ukončit tuto smlouvu písemnou výpovědí bez výpovědní doby.
7. Nájemce není oprávněn pronajato nemovitost pronajmout nebo jakkoli přenechat do užívání třetí osobě. Pokud tak učiní je takováto podnájemní smlouva neplatná a porušení tohoto zákazu je považováno za hrubé porušení nájemní smlouvy.
8. Nájemce odpovídá i za škody způsobené osobami, kterým umožnil přístup do pronajatého nebytového prostoru a za poškození pronajatého nebytového prostoru, neodpovídá za náhodu.

9. Nájemce se zavazuje umožnit pracovníkům (zástupcům) pronajímatele vstup do nebytového prostoru za účelem ověření způsobu užívání.

VI. Ukončení smlouvy

1. Nájemní vztah končí, uplynutím doby sjednané ve smlouvě anebo poruší-li nájemce zvlášť závažným způsobem své povinnosti dle této smlouvy.
2. Pronajímatel je oprávněn odstoupit od smlouvy i před uplynutím stanovené doby nájmu v případě, že na objekt bude dán demoliční výměr.
3. V případě porušení zvlášť závažným způsobem své povinnosti nájemce je sjednána smluvní pokuta ve výši trojnásobku zbývajících nájmu v denní sazbě nájmu; smluvní pokuta nezbavuje nájemce na úhradu způsobené škody pronajímateli.
4. Nájemce je výslovně srozuměn, že pronajímatel může v období nájmu se rozhodnout o demolici objektu, a v takovém případě výslovně souhlasí, že výpovědním bodem je odstranění (demolice) nebo přestavění nemovitosti tak, že to brání dalšímu užívání prostoru. Pro takový případ strany sjednávají dvouměsíční výpovědní dobu, která počíná běžet prvním dnem následujícího měsíce po doručení výpovědi z tohoto důvodu druhé straně.
5. Nájemce je povinen při ukončení nájmu nebytový prostor vyklidit a předat pronajímateli ve stavu odpovídajícím sjednanému způsobu užívání, nejpozději k poslednímu dni nájemního vztahu. O vrácení předmětu nájmu sepíše smluvní strany předávací protokol.
6. Doručení smluvní strany sjednávají prostřednictvím datových schránek smluvních stran anebo doručení prostřednictvím držitele poštovní licence; při nepřevzetí doručující zásilky se sjednává, že zásilka byla doručena následující den po dni uložení na datovém úložišti provozovatele datových schránek anebo u držitele poštovní licence.

VII. Závěrečná ustanovení

1. Práva a povinnosti z této smlouvy vyplývající a ve smlouvě neupravené se řídí příslušnými ustanoveními zákona 89/2012 Sb., občanského zákoníku, ve znění pozdějších předpisů a s obsahem smlouvy souvisejících předpisů. Pokud by bylo jedno z výše uvedených ustanovení zcela nebo zčásti právně neúčinné, zůstává tím nedotčena právní účinnost ostatních ustanovení. Totéž platí i pro případ smluvní mezery.
2. Strany prohlašují, že skutečnosti uvedené v této Smlouvě nepovažují za obchodní tajemství ve smyslu § 504 zákona 89/2012 Sb., občanského zákoníku, ve znění pozdějších předpisů tímto výslovně souhlasí se zveřejněním veškerých náležitostí a podmínek této smlouvy a/nebo souvisejících dokumentů a informací, včetně zveřejnění této smlouvy jako celku, v rámci informací zpřístupňovaných veřejnosti bez stanovení jakýchkoli dalších podmínek, a to i prostřednictvím dálkového přístupu, zejména na webových stránkách města.
3. Tuto Smlouvu je možné měnit pouze písemnou dohodou smluvních stran ve formě vzestupně číslovaných dodatků této Smlouvy, podepsaných oprávněnými zástupci smluvních stran. Žádné úkony či jednání ze strany jedné smluvní strany nelze považovat za příslib uzavření smlouvy nebo dodatku k této smlouvě. V souladu s ustanovením § 1740 odstavce 3 občanského zákoníku smluvní strany nepřipouští přijetí návrhu na uzavření smlouvy s dodatkem nebo odchylkou, čímž druhá smluvní strana podpisem smlouvy

souhlasí. Smluvní strany se dále dohodly, že možnost zhojení nedostatku písemné formy právního jednání se vylučuje, a že neplatnost právního jednání, pro nějž si smluvní strany sjednaly písemnou formu, lze namítnout kdykoliv, tedy že mezi smluvními stranami neplatí ustanovení § 582 odstavce 1 první věta a odstavce 2 občanského zákoníku. Současně je zde platná podmínka, že smlouvu a dodatky smlouvy musí odsouhlasit orgán města, který schválil tuto smlouvu, jinak je takové ujednání (smlouva či dodatek) podle zákona o obcích absolutně neplatné.

4. Nájemce dále prohlašuje, že bere na vědomí skutečnost, že pronajímatel ve smyslu § 5 odst. 2 písm. b) zákona 101/2000 Sb. zpracovává a shromažďuje osobní údaje nájemce za účelem realizace této smlouvy, a výslovně souhlasí s tím, aby nájemce ve smyslu § 11 zákona 101/2000 Sb. shromáždil a zpracoval o něm údaje v souvislosti s touto uzavíranou smlouvou. Tyto osobní údaje nebudou nájemcem jiným způsobem využívány ani evidovány, pokud tak nestanoví zákon.
5. Smluvní strany souhlasí s tím, že text smlouvy je veřejně přístupnou listinou ve smyslu zákona č. 106/1999 Sb. o svobodném přístupu k informacím, ve znění pozdějších předpisů, a že město jako povinný subjekt má povinnost na žádost poskytnout informace o tomto smluvním vztahu včetně poskytnutí kopie smlouvy. Při poskytnutí informace bude postupováno v souladu se zákonem č. 101/2000 Sb. o ochraně osobních údajů a o změně některých zákonů, ve znění pozdějších předpisů.
6. Nájemce výslovně prohlašuje, že souhlasí s odesíláním finančních transakcí vyplývajících z této smlouvy z transparentního účtu města a je seznámen, že bankovní ústav může na takovém účtu zveřejnit. Na transparentních účtech jsou zveřejněny nejméně tyto informace: - zaúčtovaná částka a měna, datum připsání platby na účet, - popis platby, - název a číslo účtu plátce, - zpráva pro příjemce, - variabilní, - konstantní, - specifický symbol, a i další text byl-li plátcem uveden jakož i text uvedený smluvní stranou k identifikaci platby směrem k veřejnosti.
7. Strany výslovně potvrzují, že nejsou slabší stranou ve smyslu § 433 a § 1798 a.n. občanského zákoníku, základní podmínky této smlouvy jsou výsledkem jednání stran a každá ze stran měla příležitost ovlivnit obsah této smlouvy.
8. Tato smlouva obsahuje úplné ujednání o předmětu smlouvy a všech náležitostech, které strany měly a chtěly ve smlouvě ujednat, a které považují za důležité pro závaznost této smlouvy. Žádný projev stran učiněný při jednání o této smlouvě ani projev učiněný po uzavření této smlouvy nesmí být vykládán v rozporu s výslovnými ustanoveními této smlouvy a nezakládá žádný závazek žádné ze stran.
9. Nedílnou a neoddělitelnou součástí smlouvy je příloha číslo 1 s vyznačením části nemovitosti (prostor), který je předmětem nájmu.
10. Uzavření této smlouvy schválila rada Města Úvaly usnesením č.R-..... ze dne a pověřilo starostu města k jejímu podpisu.
11. Tato smlouva nabývá platnosti a účinnosti dnem podpisu poslední smluvní stranou za schválení rady města Úvaly.
12. Tato smlouva je vyhotovena v 4 stejnopisech s platností originálu, z nichž jedno vyhotovení obdrží nájemce a tři vyhotovení obdrží pronajímatel po podpisu smlouvy.
13. Podle ust. § 3 odst. 2 písm. 1) zákona 340/2015 Sb. o registru smluv, město Úvaly mají výjimku z povinnosti uveřejňování smluv v registru smluv; smluvní strany sjednaly, že pokud druhá smluvní strana spadá do výčtu orgánů a organizací, jejichž smlouvy se zveřejňují, tak má tato smluvní strana povinnost smlouvu v registru smluv zveřejnit ve

lhůtách stanovených zákonem, pod sankcí všech právních důsledků plynoucí ze zákona.

14. Strany po přečtení této smlouvy prohlašují, že souhlasí s jejím obsahem, což potvrzují svými podpisy.

V Úvalech dne

V dne

za pronajímatele:

nájemce:

Mgr. Petr Borecký
starosta města Úvaly

Michaela Nováčková

Malování

Položka	Popis	Množství	M.J.	Jednotková cena	Cena celkem		
1	Zakrytí podlahy včetně hrubého úklidu	1200	m2	38,00 Kč	45 600 Kč		
2	Penetrace	5075,93	m2	16,00 Kč	81 215 Kč		
3	Malba bílá dvojnásobná RokolUnimal	3279,74	m2	36,00 Kč	118 071 Kč		
4	Malba tónovaná dvojnásobná	1796,19	m2	80,00 Kč	143 695 Kč		
5	Vedlejší rozpočtové náklady – přesuny hmot, likvidace odpadu				7 500 Kč		
6	Drobné opravy - tmelení děr a prasklin – dle skutečně odvedené práce				22 500 Kč		
Cena celkem						418 581 Kč	

Marcela Benešová

Od: Matura Petr
Odesláno: 16. října 2017 11:56
Komu: Marcela Benešová
Kopie: Bednarčíková Adriana
Předmět: FW: Jména zastávek

Do příští rady

From: Bakeš Karel [<mailto:bakes.karel@ropid.cz>]
Sent: Monday, October 2, 2017 12:48 PM
To: Matura Petr <Petr.Matura@mestouvaly.cz>
Subject: Jména zastávek

Dobrý den pane Maturo,

chtěl bych si potvrdit přejmenování zastávek v Úvalech, o kterém jsme se bavili již v létě:

Úvaly, Rozcestí Slovany => Úvaly, Pivovar
Úvaly, Rozcestí Horoušánky => Úvaly, Zálesí
Úvaly, V Setých => Úvaly, Hodov
Úvaly, Na Slovanech => nově Úvaly, Slovany
Úvaly, U Hřbitova => Úvaly, Hřbitov

Pokud s tím město Úvaly takto souhlasí zapracuji změny názvů k celostátnímu termínu 10. prosince 2017

Přeji hezký den a s pozdravem

Karel Bakeš | odbor příměstské dopravy
oddělení projektování příměstské dopravy

[Regionální organizátor Pražské integrované dopravy](#)
[Rytířská 406/10, 110 00, Praha 1](#)

tel.: +420 234 704 594 | mobil: +420 725 434 914 | e-mail: bakes@ropid.cz



Zvažte prosím, zda opravdu potřebujete tento e-mail vytisknout.

405 - Brandýs n/L
 304 - Černý most
 484 - Úvaly - Úvaly
 423 - Doubravčice
 391 - Klánovice

ÚVALY

• nové odvětví všech linek

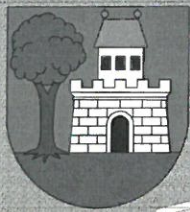
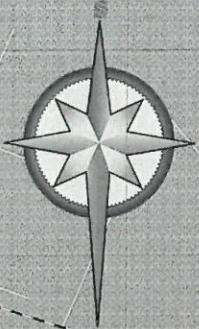

15	16	17	18	19	20	21	22	23	24	25	26	27	28	29	30	31	32	33	34	35	36	37	38	39	40	41	42	43	44	45	46	47	48	49	50	51	52	53	54	55	56	57	58	59	60	61	62	63	64	65	66	67	68	69	70	71	72	73	74	75	76	77	78	79	80	81	82	83	84	85	86	87	88	89	90	91	92	93	94	95	96	97	98	99	100
15	16	17	18	19	20	21	22	23	24	25	26	27	28	29	30	31	32	33	34	35	36	37	38	39	40	41	42	43	44	45	46	47	48	49	50	51	52	53	54	55	56	57	58	59	60	61	62	63	64	65	66	67	68	69	70	71	72	73	74	75	76	77	78	79	80	81	82	83	84	85	86	87	88	89	90	91	92	93	94	95	96	97	98	99	100

ZASTÁVKY
 A - SMĚR DO ÚVAL
 B - SMĚR Z ÚVAL

- 1 - Rozc. Horoušanky
- 2 - V Setčích
- 3 - Elektrochemika
- 4 - Žel. st.
- 5 - U Námpy
- 6 - Husovo
- 7 - Mlá. A z Pardubic
- 8 - U hřbitova
- 9 - Rozc. Slovany
- 10 - Na Slovanech
- 11 - Radlická čtvrt
- 12 - Plánovaná zastávka

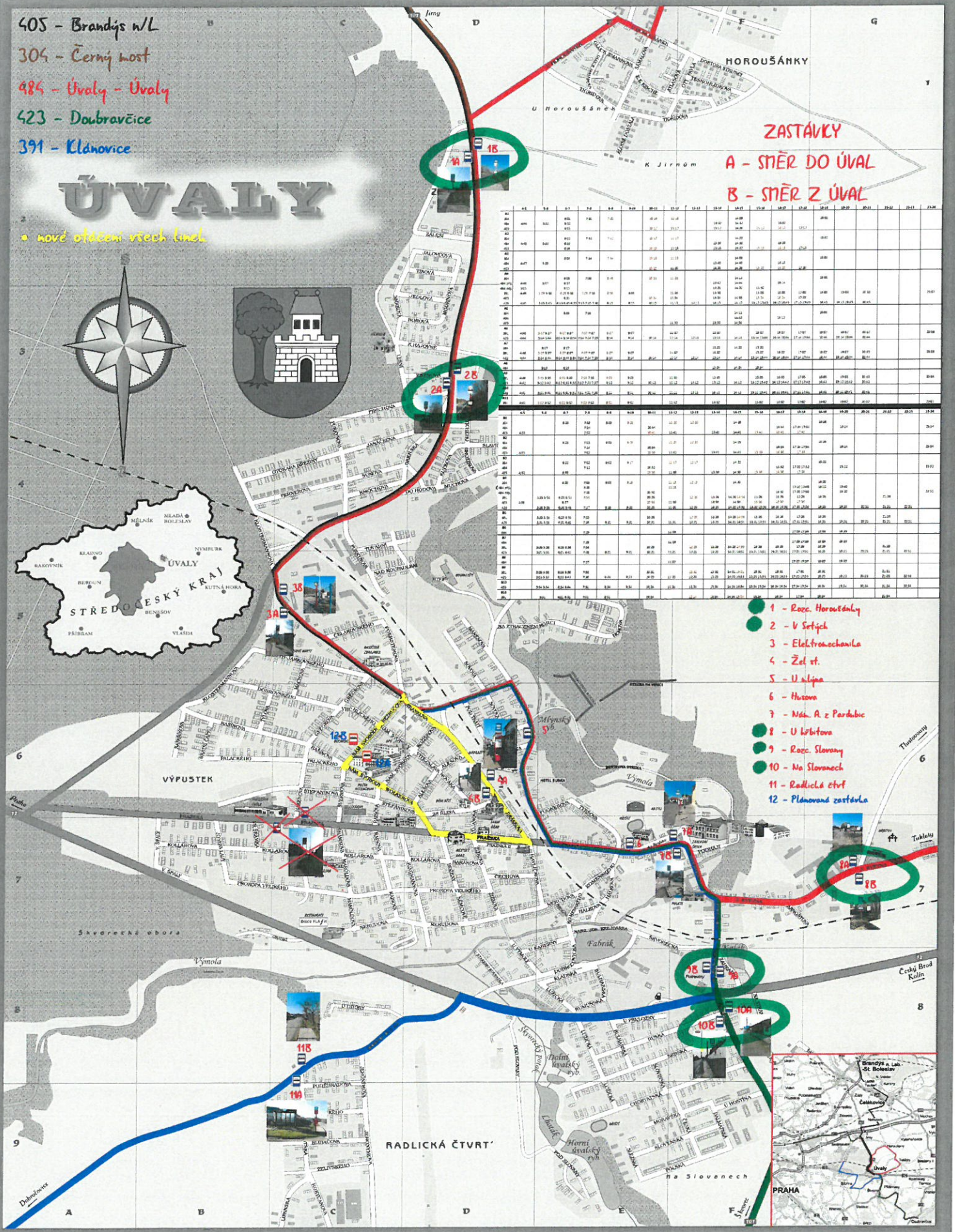

Město Úvaly, IČ 00240931, DIČ CZ 00240931, plátce DPH

sídlo: Pražská 276, 250 82 Úvaly

ID datové schránky: pa3bvse, email pro doručení výzvy k vystavení faktury: podatelna@mestouvaly.cz

zastoupená: Mgr. Petr Borecký, starosta

bankovní spojení: číslo účtu 19-1524201/0100 , VS: _____

Osoba oprávněná jednat v technických věcech při zřízení služebnosti za město Úvaly:

Bc. Petr Matura, vedoucí odboru investic a dopravy, tel. 734 172 580, tel. kancelář 281 091 534, email: petr.matura@mestouvaly.cz

(dále jen „**Povinná**“)

a

ČEZ Distribuce, a. s., IČ 24729035, DIČ CZ24729035

se sídlem Teplická 874/8, 405 02 Děčín IV-Podmokly

zastoupená na základě plné moci

společností **ELEKTROŠTIKA, s.r.o.**, IČ: 48041122, DIČ: CZ48041122,

se sídlem U Družstva Ideál 13, 140 00 Praha 4, jednající Ing. Ludvíkem Štikou, nar. 11.07.1956, jednatelem

(dále jen „**Oprávněná**“)

(společně dále též „**Smluvní strany**“),

uzavřeli níže uvedeného dne, měsíce a roku tuto:

SMLOUVU O ZŘÍZENÍ VĚCNÉHO BŘEMENE - SLUŽEBNOSTI

č: IV-12-6019124/VB/003

„Úvaly kNN – p.č. 2855, 2856, 2857“

podle ustanovení § 1257 a násl. zákona č. 89/2012 Sb. občanského zákoníku a ustanovení § 25 odst. 4 zákona č. 458/2000 Sb. energetického zákona.

Článek I.

Úvodní ustanovení

Oprávněná je provozovatelem distribuční soustavy (dále také „PDS“) na území vymezeném licencí na distribuci elektřiny udělenou PDS Energetickým regulačním úřadem. Distribuční soustava je provozována ve veřejném zájmu. PDS má povinnost zajišťovat spolehlivé provozování, obnovu a rozvoj distribuční soustavy, přičemž pokud dochází k umístění zařízení distribuční soustavy na cizí nemovitost, je PDS povinen podle § 25 odst. 4 energetického zákona k této nemovitosti zřídit věcné břemeno (služebnost).

Článek II.

Prohlášení o právním a faktickém stavu

1. Povinná prohlašuje, že je výlučným vlastníkem:

- pozemků parc. č. **2860/1** a parc. č. **2861**, v k.ú. Úvaly u Prahy, obec Úvaly, to vše zapsáno v katastru nemovitostí vedeném Katastrálním úřadem pro Středočeský kraj, Katastrální pracoviště Praha – východ na LV č. **10001** (dále jen „**Dotčené nemovitosti**“)

2. Oprávněná je vlastníkem stavby zařízení distribuční soustavy - **v zemi uložené kabelové vedení NN 0,4kV a pilíř s rozvodnou skříní včetně přívodních kabelů NN 0,4kV** dále jen „**Zařízení distribuční soustavy**“), která se nachází mimo jiné na Dotčených nemovitostech. Zařízení distribuční soustavy je

inženýrskou sítí ve smyslu § 509 občanského zákoníku.

Článek III. Předmět smlouvy

1. Povinná, jako vlastníka Dotčených nemovitostí, zřizuje k Dotčeným nemovitostem ve prospěch Oprávněné věcné břemeno podle § 25 odst. 4 energetického zákona.
2. Obsahem věcného břemene je právo Oprávněné umístit, provozovat, opravovat a udržovat Zařízení distribuční soustavy na Dotčených nemovitostech, provádět jeho obnovu, výměnu a modernizaci, a povinnost Povinné výkon těchto práv strpět (dále jen „**věcné břemeno**“).
3. Rozsah věcného břemene na Dotčených nemovitostech podle této smlouvy je vymezen v geometrickém plánu č. 2932-088/2017 potvrzený Katastrálním úřadem pro Středočeský kraj, Katastrálním úřadem Praha – východ dne 31. 08. 2017 pod č. PGP-2984/2017-209. Geometrický plán je přílohou této smlouvy. Veškeré náklady související s vyhotovením geometrického plánu a této smlouvy uhradí Oprávněná.
4. Věcné břemeno zřízené touto smlouvou se sjednává na dobu neurčitou.
5. Oprávněná prohlašuje, že součást distribuční soustavy (čl. III.) je již zcela zhotovena na základě smlouvy uzavřené budoucí smlouvy o zřízení věcného břemene - služebnosti a smlouvy o právu provést stavbu a byla provedena její kolaudace

Článek IV. Cena a platební podmínky

1. Věcné břemeno podle této smlouvy se zřizuje za jednorázovou náhradu ve výši **4.200,- Kč** (slovy: **čtyři tisíce korun českých**). K této částce bude připočítána daň z přidané hodnoty dle zákonné sazby platné ke dni uskutečnění platby.
2. Úhrada této jednorázové náhrady bude provedena Oprávněnou ve prospěch města Úvaly na základě faktury (daňového dokladu) vystavené městem Úvaly se splatností do 30 dnů ode dne vystavení faktury. Město Úvaly je oprávněno vystavit fakturu až po doručení vyznění o povolení vkladu práva odpovídající věcnému břemenu dle této smlouvy do katastru nemovitostí a **obdržení žádosti o vystavení daňového dokladu (objednávky) vystavené městem Úvaly**. Za datum zdanitelného plnění je považováno datum vkladu práva do katastru nemovitostí.
3. Jednorázovou náhradu uhradí Oprávněná Povinné na základě faktury (daňového dokladu) vystavené Povinnou se splatností 30 dnů od doručení faktury. Povinná je oprávněna vystavit fakturu až po doručení vyznění o povolení vkladu práva odpovídajícího věcnému břemenu dle této smlouvy do katastru nemovitostí a **po obdržení objednávky vystavené Oprávněnou**. Povinná bere na vědomí, že objednávka nebude obsahovat DPH. Objednávka bude Povinné doručena na emailovou adresu, příp. korespondenční adresu uvedenou v záhlaví této smlouvy do 21 dnů od uzavření této smlouvy.
4. Povinná se zavazuje, že vedle náležitostí stanovených platnými právními předpisy, bude faktura obsahovat: **číselné označení této smlouvy o zřízení věcného břemene – IV-12-6019124/VB/003 a desetimístné číslo z objednávky** /např. 41xxxxxxx/.
5. Ujednání tohoto článku smlouvy týkající se objednávky se neuzijí, nebude-li objednávka doručena Povinné v termínu odstavce 2.

Článek V. Vklad věcného břemene do katastru nemovitostí

1. Věcné břemeno podle této smlouvy vzniká jeho vkladem do katastru nemovitostí.
2. Smluvní strany se dohodly, že návrh na vklad věcného břemene dle této smlouvy do katastru nemovitostí (dále jen návrh na vklad) bude podán Oprávněnou. Správní poplatek za návrh na vklad uhradí Oprávněná.
3. Povinná tímto zmocňuje Oprávněnou, aby za ní podepsala a podala návrh na vklad a aby ji zastupovala ve vkladovém řízení. Udělení zmocnění a jeho přijetí Smluvní strany potvrzují svými podpisy této smlouvy.

Článek VI. Další ujednání

1. Geometrický plán pro vyznačení služebnosti zřízované podle této smlouvy, předá bezplatně Oprávněná v digitální podobě Povinné v otevřeném formátu .dwg či .dxf k záznamu do technické mapy města a neuzamčeném formátu .pdf k archivaci.
2. V případě budoucích provádění oprav, úprav za účelem její obnovy, výměny, modernizace nebo zlepšení její výkonnosti, včetně jejího odstranění, jakož i všech dalších případných činností na Součásti distribuční soustavy je oprávněný povinen splnit podmínky uvedené v odstavcích 3 a 4.
3. Při zásahu do povrchů komunikací a provádění výkopů a rýh, je ten, kdo zřizuje služebnost (věcné břemeno) na nemovitosti města Úvaly jako oprávněný povinen dodržovat Zásady a technické podmínky pro zásahy do povrchů komunikací a provádění výkopů a zásypů rýh, schválených radou města Úvaly, v platném znění ke dni zahájení prací (dále jen „technické zásady“); technické zásady jsou dostupné na webu mestouvaly.cz nebo jsou dostupné k nahlédnutí na Městském úřadu Úvaly.
4. Záruční doba na všechny stavby či jakéhokoli uvedení místa do původního stavu, kde byla provedena služebnost, činí 60 měsíců.

Článek VIII. Závěrečná ujednání

1. Práva a povinnosti z této smlouvy vyplývající a ve smlouvě neupravené se řídí příslušnými ustanoveními občanského zákoníku, energetického zákona, zákona 183/2006 Sb., stavební zákon, ve znění pozdějších předpisů, a s obsahem smlouvy souvisejících dalších předpisů. Kde je ve smlouvě uveden termín »služebnost« nebo »věcné břemeno« je tím myšlena v obou případech totožná služebnost vymezená v této smlouvě.
2. Pokud jakýkoliv závazek vyplývající z této smlouvy avšak netvořící její podstatnou náležitost je nebo se stane neplatným nebo nevymahatelným jako celek nebo jeho část, je plně oddělitelným od ostatních ustanovení této smlouvy a taková neplatnost nebo nevymahatelnost nebude mít žádný vliv na platnost a vymahatelnost jakýchkoliv ostatních závazků z této smlouvy. Strany se zavazují v rámci této smlouvy nahradit formou dodatku k této smlouvě tento neplatný nebo nevymahatelný oddělený závazek takovým novým platným a vymahatelným závazkem, jehož předmět bude v nejvyšší možné míře odpovídat předmětu původního odděleného závazku. Pokud však jakýkoliv závazek vyplývající z této smlouvy a tvořící její podstatnou náležitost je nebo kdykoliv se stane neplatným nebo nevymahatelným jako celek nebo jeho část, strany nahradí neplatný nebo nevymahatelný závazek v rámci nové smlouvy takovým novým platným a vymahatelným závazkem, jehož předmět bude v nejvyšší možné míře odpovídat předmětu původního závazku obsaženém v této smlouvě. Totéž platí i pro případ smluvní mezery.
3. Smluvní strany prohlašují, že skutečnosti uvedené v této Smlouvě nepovažují za obchodní tajemství ve smyslu § 504 občanského zákoníku, ve znění pozdějších předpisů tímto výslovně souhlasí se zveřejněním veškerých náležitostí a podmínek této smlouvy a/nebo souvisejících dokumentů a informací, včetně zveřejnění této smlouvy jako celku, v rámci informací zpřístupňovaných veřejnosti bez stanovení jakýchkoli dalších podmínek, a to i prostřednictvím dálkového přístupu, zejména na webových stránkách města.
4. Smluvní strany berou na vědomí, že město Úvaly ve smyslu § 5 odst. 2 písm. b) z.č. 101/2000 Sb. zpracovává a shromažďuje osobní údaje druhé smluvní strany za účelem realizace této smlouvy, a výslovně souhlasí s tím, aby město Úvaly ve smyslu § 11 z.č. 101/2000 Sb. shromáždilo a zpracovalo o něm údaje v souvislosti s touto uzavíranou smlouvou. Osobní údaje shromážděné v souvislosti s touto

smlouvou nebudou jiným způsobem městem Úvaly využívány, ledaže tak výslovně vyplývá ze zákona.

5. Smluvní strany souhlasí s tím, že text smlouvy je veřejně přístupnou listinou ve smyslu zákona č. 106/1999 Sb., o svobodném přístupu k informacím, ve znění pozdějších předpisů, a že město jako povinný subjekt má povinnost na žádost poskytnout informace o tomto smluvním vztahu včetně poskytnutí kopie smlouvy. Při poskytnutí informace bude postupováno v souladu se zákonem č. 101/2000 Sb., o ochraně osobních údajů, ve znění pozdějších předpisů.
6. Smluvní strany výslovně prohlašují, že souhlasí s odesíláním a přijímáním finančních transakcí vyplývajících z této smlouvy z transparentního účtu města a jsou seznámeni, že bankovní ústav může na takovém účtu zveřejnit. Na transparentních účtech jsou zveřejněny nejméně tyto informace: - zaúčtovaná částka a měna, datum připsání platby na účet, - popis platby, - název a číslo účtu plátce, - zpráva pro příjemce, - variabilní, - konstantní, - specifický symbol, a i další text byl-li plátcem uveden jakož i text uvedený smluvní stranou k identifikaci platby směrem k veřejnosti.
7. Práva a povinnosti vyplývající ze smlouvy přechází i na právní nástupce smluvních stran o čemž jsou smluvní strany povinny právního nástupce informovat; za informaci pro právního nástupce se považuje i zveřejnění smlouvy na webových stránkách smluvní strany nebo podle zákona (např. zveřejnění smlouvy v registru smluv) anebo založením smlouvy do Katastru nemovitostí.
8. Práva a povinnosti vyplývající z této smlouvy se váží na pozemek a přecházejí na právního nástupce Smluvních stran, které se zavazují své právního nástupce s jejím obsahem seznámit.
9. Smluvní strany sjednávají, že tuto smlouvu lze měnit výhradně novou smlouvou o zřízení věcného břemene – služebnosti uzavřenou podle zákona.
10. Strany výslovně potvrzují, že nejsou slabší stranou ve smyslu § 433 a § 1798 a.n. občanského zákoníku, základní podmínky této smlouvy jsou výsledkem jednání stran a každá ze stran měla příležitost ovlivnit obsah této smlouvy.
11. Tato smlouva obsahuje úplné ujednání o předmětu smlouvy a všech náležitostech, které strany měly a chtěly ve smlouvě ujednat, a které považují za důležité pro závaznost této smlouvy. Žádný projev stran učiněný při jednání o této smlouvě ani projev učiněný po uzavření této smlouvy nesmí být vykládán v rozporu s výslovnými ustanoveními této smlouvy a nezakládá žádný závazek žádné ze stran.
12. Uzavření této smlouvy schválila rada města Úvaly usnesením č. R-_____/____ na svém zasedání konaném dne _____; tato smlouva nabývá platnosti a účinnosti okamžikem jejího podpisu poslední smluvní stranou a se souhlasem rady města.
13. Podle ust. § 3 odst. 2 písm. l) zákona 340/2015 Sb. o registru smluv, Povinná (město Úvaly) má výjimku z povinnosti uveřejňování smluv v registru smluv; smluvní strany sjednaly, že pokud Oprávněná spadá do výčtu orgánů a organizací, jejichž smlouvy se zveřejňují, tak má tato smluvní strana povinnost smlouvu v registru smluv zveřejnit ve lhůtách stanovených zákonem, pod sankcí všech právních důsledků plynoucích ze zákona.
14. Oprávněná prohlašuje, že podle § 3 odst. 2 písm. h) zákona č. 340/2015 Sb., je vyloučena z působnosti zákona a smlouvy uzavírané s ČEZ Distribuce a.s. se proto v registru smluv nezveřejňují.
15. Smlouva je vyhotovena v 5 stejnopisech s platností originálu, z nichž tři stejnopisy obdrží město Úvaly,, jeden stejnopis oprávněná, a jeden stejnopis bude přílohou ke stavebnímu řízení před stavebním úřadem.
16. Nedílnou a neoddělitelnou součástí této Smlouvy jsou její přílohy:

Povinná:

V

Dne

Město

Jméno, Příjmení

Funkce

Úvaly

Mgr. Petr Borecký

starosta

Oprávněná:

V

Dne

Firma

Zmocněný zástupce

Jednající

Praze

12. 10. 2017

ČEZ Distribuce, a.s.

ELEKTROŠTIKA, s.r.o.

Ing. Ludvík Štika, jednatel

Podpis

Podpis

.....

.....



VÝKAZ DOSAVADNÍHO A NOVÉHO STAVU ÚDAJŮ KATASTRU NEMOVITOSTÍ

Dosavadní stav			Nový stav												
Označení pozemku parc. číslem	Výměra parcely		Druh pozemku Způsob využití	Označení pozemku parc. číslem	Výměra parcely		Druh pozemku Způsob využití	Typ stavby Způsob využití	Zpús. určení výměr	Porovnání se stavem evidence právních vztahů					
	ha	m ²			ha	m ²				Díl přechází z pozemku označeného v katastru nemovitostí	dřívější poz. evidenci	Číslo listu vlastnictví	Výměra dílu ha m ²		Označení dílu
2855										2855		1616			
2860/1										2860/1		10001			
2861										2861		10001			

Oprávněný: Dle listin

Druh věcného břemene: Dle listin

<p>GEOMETRICKÝ PLÁN pro vymezení rozsahu věcného břemene k části pozemku</p>	<p>Geometrický plán ověřil úředně oprávněný zeměměřický inženýr:</p>		<p>Stejnopis ověřil úředně oprávněný zeměměřický inženýr:</p>		
	<p>Jméno, příjmení: Šikl Lubomír</p>		<p>Jméno, příjmení: Šikl Lubomír</p>		
	<p>Číslo položky seznamu úředně oprávněných zeměměřických inženýrů: 1744/97</p>		<p>Číslo položky seznamu úředně oprávněných zeměměřických inženýrů: 1744/97</p>		
	<p>Dne: 28. srpna 2017 Číslo: 86/2017</p>		<p>Dne: 5. září 2017 Číslo: 88/2017</p>		
<p>Náležitosti a přesnosti odpovídá právním předpisům.</p>		<p>Tento stejnopis odpovídá geometrickému plánu v elektronické podobě uloženému v dokumentaci katastrálního úřadu.</p>		<p>Ověření stejnopisu geometrického plánu v listinné podobě.</p>	
<p>Vyhotovitel: GEODÉZIE KRKONOŠE s.r.o. Zákoutí 599, Harrachov stř. 07 Mladá Boleslav</p>		<p>Katastrální úřad souhlasí s očíslováním parcel.</p>			
<p>Číslo plánu: 2932-088/2017</p>		<p>KÚ pro Středočeský kraj KP Praha- východ Ing. Pavlína Štumpová PGP - 2984/2017-209 2017.08.31 08:21:29 CEST</p>			
<p>Okres: Praha-východ</p>					
<p>Obec: Úvaly</p>					
<p>Kat. území: Úvaly u Prahy</p>					
<p>Mapový list: Český Brod 8-3/13</p>					
<p>Dosavadním vlastníkům pozemků byla poskytnuta možnost seznámit se v terénu s průběhem navrhovaných nových hranic, které byly označeny předepsaným způsobem:</p>					

S

3233/4

3230/1



2853

2854/1

Detail D:



2855

Detail D:

2854/2

Detail C:

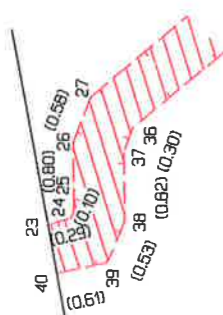

2849/1

2849/3

2849/2

2861

2856

2857

Detail A:

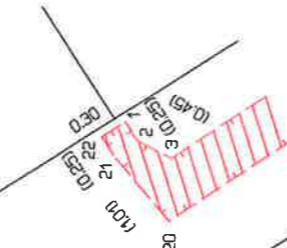

Detail A:



2872

2874

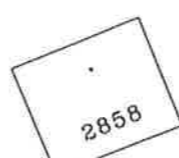

2859

Detail B:



2860/1

2873

2875

2886

759

2897/1

2897/2

3231/4

Detail B:

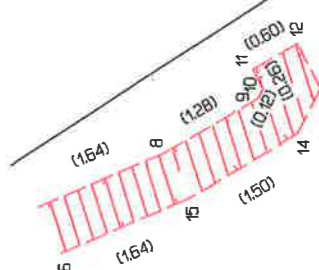

Seznam souřadnic (S-JTSK)
Číslo bodu Souradnice pro zapis do KN X Y

Kód kv. Poznámka

k.o. Úvety u Prahy (775736)

1	721912.51	1046550.68	3	včetně břemeno
2	721912.72	1046550.82	3	včetně břemeno
3	721912.93	1046551.22	3	včetně břemeno
4	721907.42	1046559.39	3	včetně břemeno
5	721902.35	1046566.57	3	včetně břemeno
6	721889.17	1046586.86	3	včetně břemeno
7	721886.29	1046591.52	3	včetně břemeno
8	721885.63	1046593.02	3	včetně břemeno
9	721884.97	1046594.12	3	včetně břemeno
10	721884.86	1046594.17	3	včetně břemeno
11	721884.63	1046594.05	3	včetně břemeno
12	721884.33	1046594.57	3	včetně břemeno
13	721884.86	1046594.85	3	včetně břemeno
14	721885.39	1046594.58	3	včetně břemeno
15	721886.17	1046593.30	3	včetně břemeno
16	721886.83	1046591.80	3	včetně břemeno
17	721889.67	1046587.18	3	včetně břemeno
18	721902.85	1046566.91	3	včetně břemeno
19	721907.92	1046559.73	3	včetně břemeno
20	721913.67	1046551.20	3	včetně břemeno
21	721912.90	1046550.55	3	včetně břemeno
22	721912.69	1046550.41	3	včetně břemeno
23	721881.14	1046507.82	3	včetně břemeno
24	721881.07	1046508.10	3	včetně břemeno
25	721880.98	1046508.14	3	včetně břemeno
26	721880.18	1046508.12	3	včetně břemeno
27	721879.64	1046508.32	3	včetně břemeno
28	721876.30	1046512.21	3	včetně břemeno
29	721875.98	1046512.96	3	včetně břemeno
30	721875.98	1046512.53	3	včetně břemeno
31	721875.35	1046512.77	3	včetně břemeno
32	721875.55	1046512.80	3	včetně břemeno
33	721875.92	1046512.78	3	včetně břemeno
34	721876.64	1046512.75	3	včetně břemeno
35	721880.00	1046508.82	3	včetně břemeno
36	721880.28	1046508.72	3	včetně břemeno
37	721881.10	1046508.74	3	včetně břemeno
38	721881.59	1046508.54	3	včetně břemeno
39	721881.72	1046507.94	3	včetně břemeno
40	721881.72	1046507.94	3	včetně břemeno

3231/1

SMLOUVA O VÝPŮJČCE

uzavřená ve smyslu ust. § 2193 a násl. občanského zákoníku

Ing. Miroslav Tichý
EKO-voda sdružení
sídlo U Myslivny 678
500 08 Hradec Králové
provozovna Jeronýmova 674
280 02 Kolín IV
IČO 49339001
DIČ CZ5712020039
mobil: +420 603 844 544
e-mail: tichy.mir@seznam.cz
ID datové schránky: **v5reqwi**
Bankovní spojení 390947151/0100
(dále jen "EKO – voda sdružení")

a

Město Úvaly, IČO: 240931
sídlo: Pražská 276, 250 82, Úvaly
bankovní účet č.: 19 -1524201/0100
zastoupené: starostou města Mgr. Petrem Boreckým
(dále jen "město Úvaly")

uzavírají podle ustanovení §2193 a násl. zákona č. 89/2012 Sb., občanského zákoníku tuto smlouvu o výpůjčce:

Článek I. Předmět smlouvy

1. Město Úvaly touto smlouvou přenechává část pozemku parc.č.1405, k.ú.Úvaly u Prahy o rozměrech 3 m² dle zákresu, který je nedílnou přílohou této smlouvy, za účelem umístění EKO – stojanu na vodu.
2. EKO – voda sdružení je povinna užívat věc ujednaným způsobem, nebyl-li ujednan tak způsobem přiměřeným povaze věci.
3. EKO – voda sdružení není oprávněn užívat věc za jiným účelem. Pokud EKO – voda sdružení užije přenechanou část pozemku k jinému účelu, než k jakému mu byla daná věc do užívání, je povinen ji na žádost město Úvaly bezodkladně vrátit, resp. uvolnit.
4. EKO – voda sdružení není oprávněn přenechat věc bez souhlasu města Úvaly do užívání třetí osoby.

Článek II. Doba výpůjčky

Tato smlouva se uzavírá na **dobu neurčitou**. Smlouva je platná dnem podpisu a účinná **dnem 1.12. 2017. Výpovědní lhůta činí 6 měsíců.**

Článek II. Povinnosti EKO – vody sdružení

1. EKO – voda sdružení umístí stojan na vodu s ohledem na bezpečnost chodců (zajištění bezpečného průchodu)
2. EKO – voda sdružení po usazení stojanu musí prostor upravit a zapravit.
3. EKO – voda sdružení instalaci stojanu a jeho následnou údržbu včetně elektrické přípojky provede na vlastní náklady.
4. EKO – voda sdružení při ukončení užívání části pozemku odstraní EKO stojan a to vlastním nákladem, pozemek bude uveden do původního stavu

Článek III. Smluvní pokuta

Nebude-li věc vrácena městu Úvaly řádně a včas, je povinno EKO – voda sdružení uhradit město Úvaly smluvní pokutu ve výši 200,- Kč za každý, i započatý den prodlení s plněním této povinnosti. Uplatněním nároku na smluvní pokutu není dotčen nárok na náhradu škody, jakož i předpisy veřejného práva týkající se poplatku a i správního deliktu za neoprávněný zábor veřejného prostranství.

Článek IV. Závěrečná ustanovení

1. Práva a povinnosti z této smlouvy vyplývající a ve smlouvě neupravené se řídí příslušnými ustanoveními zákona 89/2012 Sb., občanského zákoníku, ve znění pozdějších předpisů a s obsahem smlouvy souvisejících předpisů. Pokud by bylo jedno z výše uvedených ustanovení zcela nebo zčásti právně neúčinné, zůstává tím nedotčena právní účinnost ostatních ustanovení. Totéž platí i pro případ smluvní mezery.
2. Strany prohlašují, že skutečnosti uvedené v této smlouvě nepovažují za obchodní tajemství ve smyslu § 504 zákona 89/2012 Sb., občanského zákoníku, ve znění pozdějších předpisů tímto výslovně souhlasí se zveřejněním veškerých náležitostí a podmínek této smlouvy a/nebo souvisejících dokumentů a informací, včetně zveřejnění této smlouvy jako celku, v rámci informací zpřístupňovaných veřejnosti bez stanovení jakýchkoli dalších podmínek, a to i prostřednictvím dálkového přístupu, zejména na webových stránkách města.
3. Kupní smlouvu na převod nemovitosti, a tedy i jakékoli dodatky této smlouvy lze sjednat výhradně písemně (§ 2128 a § 560 občanského zákoníku).
4. Prodávající dále prohlašuje, že bere na vědomí skutečnost, že kupující ve smyslu § 5 odst. 2 písm. b) zákona 101/2000 Sb. zpracovává a shromažďuje osobní údaje prodávajícího za účelem realizace této smlouvy, a výslovně souhlasí s tím, aby kupující ve smyslu § 11 zákona 101/2000 Sb. shromáždil a zpracoval o něm údaje v souvislosti s touto uzavíranou smlouvou. Tyto osobní údaje nebudou kupujícím jiným způsobem využívány ani evidovány, pokud tak nestanoví zákon.
5. Smluvní strany souhlasí s tím, že text smlouvy je veřejně přístupnou listinou ve smyslu zákona č. 106/1999 Sb. o svobodném přístupu k informacím, ve znění pozdějších předpisů, a že město jako povinný subjekt má povinnost na žádost poskytnout informace o tomto smluvním vztahu včetně poskytnutí kopie smlouvy. Při poskytnutí informace bude

postupováno v souladu se zákonem č. 101/2000 Sb. o ochraně osobních údajů a o změně některých zákonů, ve znění pozdějších předpisů.

6. Strany výslovně potvrzují, že nejsou slabší stranou ve smyslu § 433 a § 1798 a.n. občanského zákoníku, základní podmínky této smlouvy jsou výsledkem jednání stran a každá ze stran měla příležitost ovlivnit obsah této smlouvy.
7. Prodávající výslovně prohlašuje, že souhlasí s odesláním finančních transakcí vyplývajících z této smlouvy na transparentní účet města a je seznámen, že bankovní ústav může na takovém účtu zveřejnit. Na transparentních účtech jsou zveřejněny nejméně tyto informace: - záúčtovaná částka a měna, datum připsání platby na účet, - popis platby, - název a číslo účtu plátce, - zpráva pro příjemce, - variabilní, - konstantní, - specifický symbol, a i další text byl-li plátcem uveden jakož i text uvedený smluvní stranou k identifikaci platby směrem k veřejnosti.
8. Uzavření této smlouvy schválila rada Města Úvaly ze dne a pověřilo starostu města k jejímu podpisu.
9. Tato smlouva nabývá platnosti a účinnosti dnem podpisu poslední smluvní stranou za schválení radou města Úvaly.
10. Tato smlouva je vyhotovena v 4 stejnopisech s platností originálu, z nichž tři vyhotovení obdrží kupující, jedno vyhotovení obdrží prodávající po podpisu této smlouvy.
11. Podle ust. § 3 odst. 2 písm. l) zákona 340/2015 Sb. o registru smluv, město Úvaly mají výjimku z povinnosti uveřejňování smluv v registru smluv; smluvní strany sjednaly, že pokud druhá smluvní strana spadá do výčtu orgánů a organizací, jejichž smlouvy se zveřejňují, tak má tato smluvní strana povinnost smlouvu v registru smluv zveřejnit ve lhůtách stanovených zákonem, pod sankcí všech právních důsledků plynoucí ze zákona..
12. Strany po přečtení této smlouvy prohlašují, že souhlasí s jejím obsahem, což stvrzují svými podpisy.

V Úvalech dne

za město Úvaly:

V Úvalech dne

za EKO – stojan sdružení

Mgr. Petr Borecký
starosta města Úvaly



Dodatek č. 2

Smlouvy o sdružených službách dodávky elektřiny oprávněnému zákazníkovi ze dne 16.6.2016

Lumius, spol. s r.o., se sídlem Horní 700, 739 25 Sviadnov, zapsaná v obchodním rejstříku u Krajského soudu v Ostravě, odd. C, č. vložky 27060, IČ: 25911945, DIČ: CZ25911945, kterou zastupuje: Martin Kročil, regionální manažer.
Bankovní spojení: Citibank Europe plc, organizační složka, č. účtu (CZK) 2042790118/2600.

(dále jen „**dodavatel**“)

a

Městský úřad Úvaly se sídlem Pražská 276, 250 82 Úvaly, IČ: 00240931, DIČ: CZ00240931, kterou zastupuje: Mgr. Petr Borecký, starosta.
Bankovní spojení: Komerční banka, a.s., č. účtu (CZK) 19-1524201/0100.

(dále jen „**odběratel**“)

uzavírají níže uvedeného dne, měsíce a roku dodatek k výše uvedené Smlouvě, kterým se mění obsah předmětné Smlouvy (dále jen „**Dodatek**“) jak následuje:

Článek I.

Východiska Dodatku č. 2 Smlouvy

1. Smluvní strany uzavřely dne 16.6.2016 Smlouvu o sdružených službách dodávky elektřiny oprávněnému zákazníkovi (dále jen Smlouva).

Článek II.

Předmět Dodatku č. 2 Smlouvy

1. Smluvní strany se dohodly, že tímto Dodatkem dochází k následujícím změnám Smlouvy:

Článek III. odst. 1 se mění takto:

„Cena silové elektřiny za množství silové elektřiny odebrané ve všech hodinách všech dnů roku je sjednána smluvně jako jednotarif a činí bez DPH pro jednotlivé distribuční sazby:

	Rok 2016	Rok 2017	Rok 2018
C62d	753,- Kč/MWh	753,- Kč/MWh	850,- Kč/MWh
C01d, C02d, C03d	-----	970,- Kč/MWh	1.070,- Kč/MWh
C25d, C26d, C35d, C45d, C55d	-----	970,- Kč/MWh	1.070,- Kč/MWh

Cenou silové elektřiny se rozumí cena vlastní elektřiny bez ceny za distribuci a za další regulované služby spojené s dodávkou elektřiny.“

Článek IX. odst. 11 se mění takto:

„ Tato smlouva se uzavírá na dobu určitou, a to do 31.12.2018.“

2. Smluvní strany se dohodly, že tímto dochází k úpravě technické specifikace odběrných míst v Příloze č. 1 tak, že tato se nahrazuje přílohou č. 1 tohoto dodatku.

Článek III.

Platnost a účinnost Dodatku

1. Tento dodatek nabývá platnosti a účinnosti dnem podpisu oběma smluvními stranami.





LUMIUS
SVĚT PLNÝ ENERGIE

Článek IV.

Společná a závěrečná ustanovení

1. Ujednání obsažená v tomto Dodatku mají přednost před ujednáními ve Smlouvě o sdružených službách. Smluvní strany prohlašují, že ostatní ustanovení Smlouvy ze dne 16.6.2016 zůstávají nedotčena.
2. Smluvní strany prohlašují, že k uzavření Dodatku přistoupily po vzájemném, vážném, srozumitelném a určitém projednání, a že jeho obsah odpovídá skutečnému stavu věci a je výrazem jejich pravé a svobodné vůle, což potvrzují podpisy svých oprávněných zástupců.
3. Dodatek je vyhotoven ve dvou (2) stejnopisech; po jeho podpisu obdrží každá strana po jednom (1) stejnopisu.

Ve Sviadnově dne:

V Úvalech dne:

za dodavatele:

za odběratele:

.....
Martin Kročil
regionální manažer

.....
Mgr. Petr Borecký
starosta



Příloha č. 1 k Dodatku č. 2 Smlouvy číslo E111416002

Technická specifikace odběrných míst na hladině NN

Odběratel:	Městský úřad Úvaly	Podpis:	
Dodavatel:	Lumius, spol. s r.o.	Podpis:	

EAN	859182400602389829	859182400602389836	859182400602389850	859182400602389867	859182400602389874	859182400602389881	859182400602389898	
Adresa odběrného místa	Obec	Úvaly	Úvaly	Úvaly	Úvaly	Úvaly	Úvaly	
	Ulice	Dobročovická	Erbenova	Jeronýmova	Jiráskova	nám. Arnošta z Pardubic	Vítězslava Nováka	Palackého
	ČP	1345	529	682	442	7	372	1243
	ČO							
	PSČ	25082	25082	25082	25082	25082	25082	25082
Zahájení distribuce	1.5.2016	1.5.2016	1.5.2016	1.5.2016	1.5.2016	1.5.2016	1.5.2016	
Ukončení distribuce	31.12.2018	31.12.2018	31.12.2018	31.12.2018	31.12.2018	31.12.2018	31.12.2018	
Typ měření	C	C	C	C	C	C	C	
Hodnota jističe [A]	16	25	25	32	32	16	32	
Počet fází	3	3	3	3	3	3	3	
Distribuční sazba	C62d	C62d	C62d	C62d	C62d	C62d	C62d	
Roční spotřeba [MWh]	8,056	14,770	13,430	18,130	22,830	8,730	21,480	
Reg. stupeň č. 7	[kW]							
	[hod.]							
Stav OPM								
Poznámka								

EAN		859182400602389911	859182400602389928	859182400602389935	859182400608447240	859182400608447257	859182400608821132	859182400608849402
Adresa odběrného místa	Obec	Úvaly	Úvaly	Úvaly	Úvaly	Úvaly	Úvaly	Úvaly
	Ulice	Prokopa Velikého I	Purkyňova	Škvorecká	Bulharská	Dobročovická	Úvaly	Diamantová
	ČP	1275	964	725				
	ČO							
	PSČ	25082	25082	25082	25082	25082	25082	25082
Zahájení distribuce	1.5.2016	1.5.2016	1.5.2016	1.5.2016	1.5.2016	1.5.2016	1.5.2016	1.5.2016
Ukončení distribuce	31.12.2018	31.12.2018	31.12.2018	31.12.2018	31.12.2018	31.12.2018	31.12.2018	31.12.2018
Typ měření	C	C	C	C	C	C	C	C
Hodnota jističe [A]	25	16	32	10	10	32	16	
Počet fází	3	3	3	1	1	3	3	
Distribuční sazba	C62d	C62d	C62d	C62d	C62d	C62d	C62d	C62d
Roční spotřeba [MWh]	25,500	6,720	18,130	2,700	2,700	16,130	3,360	
Reg. stupeň č. 7	[kW] [hod.]							
Stav OPM								
Poznámka								

EAN		859182400609031752	859182400609508391	859182400609710497	859182400609811859	859182400610049173		
Adresa odběrného místa	Obec	Úvaly	Úvaly u Prahy	Úvaly	Úvaly	Úvaly		
	Ulice	Fibichova	Purkyňova II	Do Hodova	Jalovcová	Jeronýmova, č. parc.		
	ČP			3234	3399	3841		
	ČO			7	85	24		
	PSČ	25082	25082	25082	25082	25082		
Zahájení distribuce	1.5.2016	1.5.2016	1.5.2016	1.5.2016	1.10.2017			
Ukončení distribuce	31.12.2018	31.12.2018	31.12.2018	31.12.2018	31.12.2018			
Typ měření	C	C	C	C	C			
Hodnota jističe [A]	16	25	20	25	25			
Počet fází	3	3	3	3	3			
Distribuční sazba	C62d	C62d	C62d	C62d	C62d			
Roční spotřeba [MWh]	5,370	12,100	2,690	13,430	12,000			
Reg. stupeň č. 7	[kW] [hod.]							
Stav OPM								
Poznámka								

VYKAZ DOSAVADNIHO A NOVEHO STAVU UDAJŮ KATASTRU NEMOVITOSTI

Dosavadní stav			Nový stav					Porovnání se stavem evidence právních vztahů							
Označení pozemku parc. číslem	Výměra parcely		Druh pozemku	Označení pozemku parc. číslem	Výměra parcely		Druh pozemku	Typ stavby	Způs. určení výměr	Díl přechází z pozemku označeného v		Číslo listu vlastnictví	Výměra dílu		Označení dílu
	ha	m ²	Způsob využití		ha	m ²	Způsob využití	Způsob využití		katastru nemovitostí	dřívější poz. evidenci		ha	m ²	
276/8	6	60	06	276/8	6	25	86		0	276/8		2581	34	20	
	6	60	06	276/24	6	34	20		2						
	6	60	06		6	60	06								

GEOMETRICKÝ PLÁN pro: ROZDĚLENÍ POZEMKU	Geometrický plán ověřil úředně oprávněný zeměměřický inženýr	Stejnopis ověřil úředně oprávněný zeměměřický inženýr
	Jméno, příjmení Ing Petr Dytrych	Jméno, příjmení
	Číslo položky seznamu úředně oprávněných zeměměřických inženýrů 2120/2001	Číslo položky seznamu úředně oprávněných zeměměřických inženýrů
	Dne: == Číslo: ==	Dne: Číslo:
	Náležitostmi a přesností odpovídá právním předpisům	Tento stejnopis odpovídá geometrickému plánu v elektronické podobě uloženému v dokumentaci katastrálního úřadu.
Vyhotoval:  Strabag Rail a.s. Železničářská 1385, Ústí nad Labem T:475300111	Katastrální úřad souhlasí s očíslováním parcel	Ověření stejnopisu geometrického plánu v listinné podobě
Číslo plánu: 2814-25/2016		
Okres: Praha-východ		
Obec: Úvaly		
Kat. území: Úvaly u Prahy		
Mapový list: DKM, Český Brod 8-3/32		
Dosavadním vlastníkům pozemků byla poskytnuta možnost seznámit se v terénu s průběhem navrhovaných nových hranic, které byly označeny předepsaným způsobem:		
viz.seznam souřadnic		

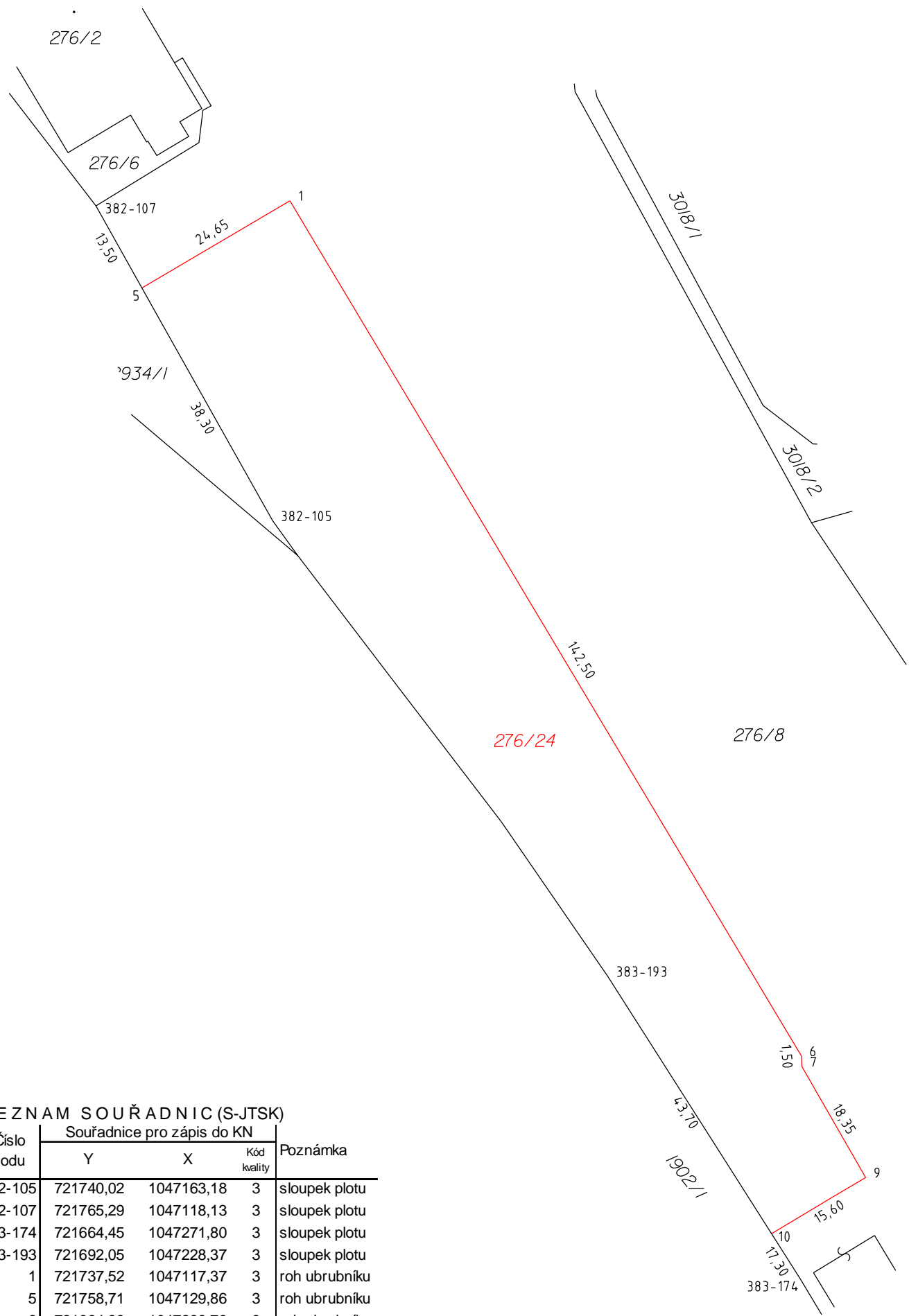

SEZNAM SOUŘADNIC (S-JTSK)

Číslo bodu	Souřadnice pro zápis do KN			Poznámka
	Y	X	Kód kvality	
382-105	721740,02	1047163,18	3	sloupek plotu
382-107	721765,29	1047118,13	3	sloupek plotu
383-174	721664,45	1047271,80	3	sloupek plotu
383-193	721692,05	1047228,37	3	sloupek plotu
1	721737,52	1047117,37	3	roh ubrubníku
5	721758,71	1047129,86	3	roh ubrubníku
6	721664,39	1047239,76	3	roh ubrubníku
7	721664,29	1047241,31	3	roh ubrubníku
9	721655,20	1047257,17	3	roh ubrubníku
10	721668,65	1047265,20	3	roh ubrubníku

Dodatek č. 1
k nájemní smlouvě č. 2957008110

uzavřené mezi:

České dráhy, a.s.

Zastoupené Ing. Zdeňkem Sedláčkem, MBA, ředitelem Regionální správy majetku Praha

IČO: 70994226 DIČ: CZ70994226

Se sídlem: Praha 1, Nábřeží L.Svobody 1222, 110 15

Zapsaná v obchodním – veřejném rejstříku vedeném Městským soudem v Praze, oddíl B, vložka 8039

Organizační jednotka:

Regionální správa majetku Praha

Prvního pluku 81/2a

130 11 Praha 3

číslo účtu: 133904011/0100

variabilní symbol: 2957008110

(dále jen „pronajímatel“)

a

Město Úvaly

zastoupené Petrem Boreckým, starostou města

se sídlem Pražská 276, 250 82, Úvaly, IČ: 240931

bankovní spojení: KB MONET Praha, číslo účtu:19-1524-201/0100

(dále jen „nájemce“)

uzavírají k **nájemní smlouvě** ze dne 10. 8. 2010 v souladu s článkem VIII., odstavec 2 Smlouvy tento písemný dodatek číslo 1 (dále jen „dodatek smlouvy“):

Změna obsahu smlouvy

I.

1. Článek I. odst. 1 smlouvy se mění takto:

Předmětem nájemní smlouvy je pronájem části pozemku v obci Úvaly, který pronajímatel vlastní, zapsaný na LV č.2581 na Katastrálním úřadě pro Středočeský kraj, katastrální pracoviště Praha- východ, pro katastrální území Úvaly u Prahy, č. ČSU 775738 a to:

Část pozemku parcelní číslo 276/8 – druh pozemku – ostatní plocha o celkové výměře 65 855 m², inventární číslo dle SAP 6000186862, přenechaná výměra se zvyšuje na 3 322 m².

2. Článek III. odst. 1 a 2 se mění takto:

1. Nájemné se sjednává v souladu s výměrem MF č. 1/2017 ze dne 25.11.2016, kterým se vydává seznam zboží s regulovanými cenami, ve výši 20,- Kč za 1 m² za rok.

2. Celkové roční nájemné za 3 322 m² ve výši 66.440,- Kč je splatné ve čtvrtletních splátkách a to vždy do 16.dne prvního měsíce příslušného čtvrtletí. Nájemce se zavazuje platit nájemné

bezhotovostním převodem na účet pronajímatele č. 133904011/0100, variabilní symbol č. 2957008110, vedený u Komerční banky, a.s. Praha dle splátkového kalendáře.

Výše nájemného může být upravena dle doby nájmu a dle rozsahu užívané plochy ve smyslu č. VI. této smlouvy. Splátkový kalendář bude vystaven po podpisu tohoto dodatku.

3. Mění se příloha č. 1 Smlouvy (situační plán) a to přílohou číslo 1 tohoto dodatku smlouvy.

4. Za článek VII. Smlouvy se vkládá nový článek VIIa., který i s nadpisem zní:

„VIIa. Další ujednání

1. Smluvní strany prohlašují, že skutečnosti uvedené v této Smlouvě nepovažují za obchodní tajemství ve smyslu § 504 občanského zákoníku, ve znění pozdějších předpisů tímto výslovně souhlasí se zveřejněním veškerých náležitostí a podmínek této smlouvy a/nebo souvisejících dokumentů a informací, včetně zveřejnění této smlouvy jako celku, v rámci informací zpřístupňovaných veřejnosti bez stanovení jakýchkoli dalších podmínek, a to i prostřednictvím dálkového přístupu, zejména na webových stránkách města.

2. Smluvní strany souhlasí s tím, že text smlouvy je veřejně přístupnou listinou ve smyslu zákona č. 106/1999 Sb., o svobodném přístupu k informacím, ve znění pozdějších předpisů, a že město jako povinný subjekt má povinnost na žádost poskytnout informace o tomto smluvním vztahu včetně poskytnutí kopie smlouvy. Při poskytnutí informace bude postupováno v souladu se zákonem č. 101/2000 Sb., o ochraně osobních údajů, ve znění pozdějších předpisů.

3. Smluvní strany berou na vědomí, že obě smluvní strany ve smyslu § 5 odst. 2 písm. b) zákona 101/2000 Sb., o ochraně osobních údajů, ve znění pozdějších předpisů, zpracovávají a shromažďují osobní údaje druhé smluvní strany za účelem realizace této smlouvy, a výslovně souhlasí s tím, aby druhá smluvní strany ve smyslu § 11 zákona 101/2000 Sb., o ochraně osobních údajů, ve znění pozdějších předpisů shromáždila a zpracovala o něm údaje v souvislosti s touto smlouvou. Osobní údaje shromážděné v souvislosti s touto smlouvou nebudou jiným způsobem smluvní stranou využívány, ledaže tak vyplývá ze zákona.

4. Smluvní strany výslovně prohlašují, že souhlasí s odesíláním a přijímáním finančních transakcí vyplývajících z této smlouvy z transparentního účtu města a jsou seznámeni, že bankovní ústav může na takovém účtu zveřejnit. Na transparentních účtech jsou zveřejněny nejméně tyto informace: - zaučtovaná částka a měna, datum připsání platby na účet, - popis platby, - název a číslo účtu plátce, - zpráva pro příjemce, - variabilní, - konstantní, - specifický symbol, a i další text byl-li plátcem uveden jakož i text uvedený smluvní stranou k identifikaci platby směrem k veřejnosti.

5. Pokud jakýkoliv závazek vyplývající z této smlouvy avšak netvořící její podstatnou náležitost je nebo se stane neplatným nebo nevymahatelným jako celek nebo jeho část, je plně oddělitelným od ostatních ustanovení této smlouvy a taková neplatnost nebo nevymahatelnost nebude mít žádný vliv na platnost a vymahatelnost jakýchkoli ostatních závazků z této smlouvy. Strany se zavazují v rámci této smlouvy nahradit formou dodatku k této smlouvě tento neplatný nebo nevymahatelný oddělený závazek takovým novým platným a vymahatelným závazkem, jehož předmět bude v nejvyšší možné míře odpovídat předmětu původního odděleného závazku. Pokud však jakýkoliv závazek vyplývající z této smlouvy a tvořící její podstatnou náležitost je nebo kdykoliv se stane neplatným nebo nevymahatelným jako celek nebo jeho část, strany nahradí neplatný nebo nevymahatelný závazek v rámci nové smlouvy takovým novým platným a vymahatelným závazkem, jehož předmět bude v nejvyšší možné míře odpovídat předmětu původního závazku obsaženém v této smlouvě. Totéž platí i pro případ smluvní mezery.

6. Žádné úkony či jednání ze strany jedné smluvní strany nelze považovat za příslib uzavření smlouvy nebo dodatku k této smlouvě. V souladu s ustanovením § 1740 odstavce 3 občanského

zákoníku smluvní strany nepřipouští přijetí návrhu na uzavření smlouvy s dodatkem nebo odchylkou, čímž druhá smluvní strana podpisem smlouvy souhlasí. Smluvní strany se dále dohodly, že možnost zhojení nedostatku písemné formy právního jednání se vylučuje, a že neplatnost právního jednání, pro něž si smluvní strany sjednaly písemnou formu, lze namítnout kdykoliv, tedy že mezi smluvními stranami neplatí ustanovení § 582 odstavce 1 první věta a odstavce 2 občanského zákoníku, tedy Smluvní strany vylučují, že se při právním styku mezi Smluvními stranami přihlíží k obchodním zvyklostem, které tak nemají přednost před ustanoveními zákona dle ustanovení § 558 odstavce 2 občanského zákoníku. Současně je zde platná podmínka, že smlouvu a dodatky smlouvy musí odsouhlasit orgán města, který schválil tuto smlouvu, jinak je takové ujednání (smlouva či dodatek) podle zákona o obcích absolutně neplatné.

7. Strany výslovně potvrzují, že nejsou slabší stranou ve smyslu § 433 a § 1798 a.n. občanského zákoníku, základní podmínky této smlouvy jsou výsledkem jednání stran a každá ze stran měla příležitost ovlivnit obsah této smlouvy.“

II.

Změna právních vztahů a další ujednání

1. Smluvní strany s ohledem na změnu právních norem zejména občanského a obchodního práva, sjednávají, že obsah smlouvy od okamžiku nabytí platnosti a účinnosti tohoto dodatku, je plně podřízen zákonu 89/2012 Sb., občanský zákoník, ve znění pozdějších předpisů.

2. Pokud jakýkoliv závazek vyplývající z této smlouvy avšak netvořící její podstatnou náležitost je nebo se stane neplatným nebo nevymahatelným jako celek nebo jeho část, je plně oddělitelným od ostatních ustanovení této smlouvy a taková neplatnost nebo nevymahatelnost nebude mít žádný vliv na platnost a vymahatelnost jakýchkoliv ostatních závazků z této smlouvy.

III.

Závěrečná ustanovení

1. Ostatní ujednání smlouvy zůstávají beze změny.
2. Tato smlouva obsahuje úplné ujednání o předmětu smlouvy a všech náležitostech, které strany měly a chtěly ve smlouvě ujednat, a které považují za důležité pro závaznost této smlouvy. Žádný projev stran učiněný při jednání o této smlouvě ani projev učiněný po uzavření této smlouvy nesmí být vykládán v rozporu s výslovnými ustanoveními této smlouvy a nezakládá žádný závazek žádné ze stran.
3. Uzavření této smlouvy schválila rada Města Úvaly usnesením č. na svém zasedání konaném dne
4. Uzavření této smlouvy schválila rada města Úvaly usnesením č. R-____/____ na svém zasedání konaném dne _____; tato smlouva nabývá platnosti a účinnosti okamžikem jejího podpisu poslední smluvní stranou a se souhlasem rady města.
5. Tento dodatek je vyhotoven v 6 stejnopisech s platností originálu, z nichž nájemce obdrží tři stejnopisy a pronajímatel tři stejnopisy.
6. Podle ust. § 3 odst. 2 písm. l) zákona 340/2015 Sb. o registru smluv, Povinná (město Úvaly) má výjimku z povinnosti uveřejňování smluv v registru smluv; smluvní strany sjednaly, že pokud Oprávněná spadá do výčtu orgánů a organizací, jejichž smlouvy se zveřejňují, tak má tato smluvní strana povinnost smlouvu v registru smluv zveřejnit ve lhůtách stanovených zákonem,

pod sankcí všech právních důsledků plynoucí ze zákona.

7. Strany po přečtení této smlouvy prohlašují, že souhlasí s jejím obsahem, což potvrzují svými podpisy.

V Úvalech dne

V Praze dne

Za nájemce

Za pronajímatele

.....
Mgr. Petr Borecký
Starosta Města Úvaly

.....
Ing. Zdeněk Sedláček, MBA
Ředitel Regionální správy majetku Praha



EVROPSKÁ UNIE
Fond soudržnosti
Operační program Životní prostředí

Dodatek č. 2

SMLOUVY O DÍLO

Uzavřené dne 20.1.2017, v souladu s ustanoveními § 2586 a.n. zákona č. 89/2012 Sb., občanského zákoníku (dále jen „**občanský zákoník**“) (dále jen „**dodatek**“ a „**smlouva**“):

Město Úvaly

se sídlem: Pražská 276, 250 82 Úvaly

IČ: 00240931

zastoupeno: Mgr. Petrem Boreckým, starostou města

na straně jedné jako objednatel

(dále jako „**Objednatel**“)

a

POHL cz, a.s., odštěpný závod Roztoky

IČ: 25606468

DIČ: CZ25606468

se sídlem: Nádražní 25, 252 63 Roztoky

zapsaná v obchodním rejstříku vedeném Městským soudem v Praze, oddíl B, vložka 4934

bankovní spojení: Sberbank CZ, a.s., číslo účtu: 4200388669/6800

ČSOB a.s., číslo účtu: 117569233/0300

zástupce ve věcech smluvních: Ing. Václav Kovanda, člen představenstva

zástupce ve věcech technických: Ing. Zbyněk Lisý, vedoucí výroby

Ing. Jan Budín, projektový manažer

na straně druhé jako zhotovitel

(dále jako „**Zhotovitel**“)

(Objednatel a Zhotovitel dále společně též jako „**smluvní strany**“ nebo každý samostatně též jako „**smluvní strana**“)

S ohledem na splnění podmínek dotačního titulu „Podprogram 129 253 – Podpora výstavby a technického zhodnocení infrastruktury kanalizací pro veřejnou potřebu“ se smluvní strany se dohodly na uzavření tohoto dodatku, který mění některá ustanovení smlouvy:

Článek 3 Doba plnění bod 3.1 se mění takto

Zhotovitel se zavazuje Dílo řádně provést, ukončit a předat ve lhůtě nejdéle do 31. 12. 2017 (limitní termín) dle dodatku č.1 a to s výjimkou dokončení finálních povrchů komunikací, které budou dokončeny a předány objednateli nejpozději k termínu 31.5.2018.

Článek 5 Cena za Dílo, platební podmínky bod 5.1 se mění takto

- 5.1. Smluvní strany se dohodly na této celkové výši ceny za Dílo dle Dodatku č.1:
 - a. Původní cena dle Dodatku č.1 - Cena bez DPH 29 967 472,47 Kč
(slovy: dvacetdevětmilionůdevětsetšedesátšedm-tisícčtyřístadesát dva korun českých čtyřicet sedm haléřů)
 - b. Původní cena dle Dodatku č.1 - DPH 21% ve výši 6 293 169,22 Kč
(slovy: šestmilionůdvěstědevadesátčtyřtisíc-stošedesátdevět korun českých dvacet dva haléřů)

- c. Původní cena dle Dodatku č.1 - Cena včetně DPH ve výši 36 260 641,69 Kč
(slovy: třicetšestmilionůdvěstěšedesát-tisícšestsetčtyřicetjedna korun českých šedesátdevět haléřů)

Odpočet neprováděných částí stavby v kompletním rozsahu dle PD pro SO 01.2.- Stoka BG, SO 05 - Přeložka dešťové kanalizace, SO 02.2. - Kanalizační přípojky na stoce BG viz **Změnový list ZL 01**, který je přílohou tohoto dodatku.

Nad Okrájkem – nerealizované stavební objekty

- SO 01.2. Stoka BG	1 069 246,86 Kč
- SO 05 Přeložka dešťové kanalizace	435 893,15 Kč
- SO 02.2. Kanalizační přípojky na stoce BG	191 351,28 Kč

Nad Okrájkem – realizované nové kanalizační přípojky

- SO 02.1. Kanalizační přípojky na stokách AD, AD-1, AD-3	227 863,97 Kč
---	----------------------

Celkem neuznatelné náklady stavební a technologické části bez DPH
 $4\,613\,099,13 - 191\,351,28 + 227\,863,97 = 4\,649\,611,82 \text{ Kč}$

Celkem uznatelné náklady stavební a technologické části bez DPH
 $25\,354\,373,34 - 1\,069\,246,86 - 435\,893,15 = 23\,849\,233,33 \text{ Kč}$

- d. **Nová cena dle Dodatku č.2 - Cena bez DPH 28 498 845,15 Kč**
(slovy: dvacetosmmilionůčtyřistadevadesátosmtisícosmsetčtyřicetpět korun českých patnáct haléřů)
- e. **Nová cena dle Dodatku č.2 - DPH 21% ve výši 5 984 757,48 Kč**
(slovy: pětmilionůdevětsetosmdesátčtyřitísícsedmsetpadesátšedem korun českých čtyřicetosm haléřů)
- f. **Nová cena dle Dodatku č.2 - Cena včetně DPH ve výši 34 483 602,63 Kč**
(slovy: třicetčtyřimilionůčtyřistaosmdesátčtyřitísícsšestsetdva korun českých šedesátdtři haléřů)

(dále též „Cena za provedení Díla“);

Tento dodatek byl vyhotoven v 5 stejnopisech, z nichž objednatel obdrží tři vyhotovení a zhotovitel dvě vyhotovení.

Uzavření tohoto dodatku schválila rada města Úvaly usnesením č. na svém zasedání konaném dne; tento dodatek nabývá platnosti a účinnosti okamžikem jeho podpisu poslední smluvní stranou a se souhlasem rady města.

Smluvní strany prohlašují, že tento dodatek uzavírají po vzájemné dohodě, na základě jejich pravé a svobodné vůle, určitě, vážně a srozumitelně a nikoliv v omylu. Smluvní strany si dodatek přečetly a s jeho obsahem souhlasí a na důkaz toho připojují své podpisy.

Za Objednatele:

Za Zhotovitele:

V Úvalech dne _____

V Roztokách dne _____

Mgr. Petr Borecký
starosta města

Ing. Václav Kovanda
člen představenstva, POHL cz, a.s.

**Změnový list č. 01****ZL.01**

Číslo SoD:	Číslo SoD objednatele:	3016287
Název stavby:	<i>Úvaly splašková kanalizace - II.Etapa - rozšíření</i>	
Objednatel:	<i>Město Úvaly</i>	<i>IČO: 00240931</i>
Zhotovitel:	<i>Pohl CZ a.s. Nádražní 25, 252 63 Roztoky,</i>	<i>IČO: 26506468</i>

Název změny:	<i>zrušení stoky BG v lokalitě „Nad Okrájkem“</i>		
Druh změny:	<i>Zrušení stoky BG a doplnění kanalizační přípojky</i>	Změnu vyvolal:	<i>investor</i>
		Změna termínu:	<i>není</i>

Důvod a popis:

Na základě nového technického řešení odkanalizování objektů firmy BOS a firmy PT Servis, které bylo odsouhlaseno s vlastníky předmětných nemovitostí, stoka BG se stala nadbytečnou. Nově budou kanalizační přípojky napojeny na stoku AD.

	Funkce, jméno, podpis	Datum
Odsouhlasení požadavku na změnu:	Objednatel: <i>Mgr. Petr Borecký starosta města Úvaly</i>	

Vyjádření projektanta:*viz příloha***Vyjádření technického dozoru investora:**

TDI souhlasí s navrženou změnou, výše uvedené objekty budou odkanalizovány a též dojde k nezanedbatelné úspově investičních nákladů.

	Funkce, jméno, podpis	Datum
Zpracoval:	Zhotovitel: <i>Pohl CZ, Ing. Jan Budín</i>	
Převzal:	TDI: <i>Vladislav Brožek</i>	
	Objednatel: <i>Petr Matura</i>	

Cena změny:			
Rozpočet:	SO 01.2 - Stoka BG		
Cena v rozpočtu bez DPH:	1 069 246,86 Kč		
Cena po změně bez DPH:	-1 069 246,86 Kč		
Celkem bez DPH:	0,00 Kč		
Rozpočet:	SO 05 Přeložka dešťové kanalizace		
Cena v rozpočtu bez DPH:	435 893,15 Kč		
Cena po změně bez DPH:	-435 893,15 Kč		
Celkem bez DPH:	0,00 Kč		
Rozpočet:	SO 02.2 Kanalizační přípojky na stoce BG		
Cena v rozpočtu bez DPH:	191 351,28 Kč		
Cena po změně bez DPH:	-191 351,28 Kč		
Celkem bez DPH:	0,00 Kč		
Rozpočet:	SO 02.1 Kanalizační přípojky na stokách AD, AD-1, AD-3		
Cena v rozpočtu bez DPH:	0,00 Kč		
Cena po změně bez DPH:	227 863,97 Kč		
Celkem bez DPH:	227 863,97 Kč		
Cena ZL. 01 celkem bez DPH:	-1 468 627,32 Kč		
Odsouhlasení změny: (cena, technické řešení)			Datum
	TDI:	<i>Vladislav Brožek</i>	
	Objednatel:	<i>Petr Matura</i>	
	Zhotovitel:	<i>Ing. Jan Budín</i>	
Čas plnění:			
Od:	9/2017	Do:	12/2017

Příloha: č. 1 - položkový rozpočet změny

č.2 - situace s vyznačenou změnou (zrušena stoka BG, nové připojení do stoky AD)

č. 3 - vyjádření projektanta

č.4 - kopie ze stavebního deníku se souhlasu vlastníků předmětných nemovitostí

SOUPIS PRACÍ

Stavba:

Úvaly - Splašková kanalizace - II. etapa - Rozšíření I- Nad Okrájkem

Objekt:

SO 01 Gravitační splašková kanalizace

Soupis:

SO 01.2 - Stoka BG

Místo:

Úvaly u Prahy

Datum:

26. 11. 2015

Zadavatel:

Město Úvaly

Projektant:

Sweco Hydroprojekt a.s.

Uchazeč:

											ZL 01		
PČ	Typ	Kód	Popis	MJ	Množství	J.cena [CZK]	Cena celkem [CZK]	Cenová soustava	Množství	J.cena [CZK]	Cena celkem [CZK]		
o HSV Práce a dodávky HSV							1 069 246,86						
p 1 Zemní práce							528 127,89						
1	K	113107164	Odstranění podkladů nebo krytů s přemístěním hmot na skládku na vzdálenost do 20 m nebo s naložením na dopravní prostředek v ploše jednotlivě přes 50 m ² do 200 m ² z kameniva hrubého drčeného, o tl. vrstvy přes 300 do 400 mm	m ²	174,550	78,03	13 620,14	CS ÚRS 2016 02	-174,550	78,03	-13620,14		
2	K	113107182	Odstranění podkladů nebo krytů s přemístěním hmot na skládku na vzdálenost do 20 m nebo s naložením na dopravní prostředek v ploše jednotlivě přes 50 m ² do 200 m ² živých, o tl. vrstvy přes 50 do 100 mm	m ²	174,550	45,78	7 990,90	CS ÚRS 2016 02	-174,550	45,78	-7990,90		
3	K	113151111	Rozebírání zpevněných ploch s přemístěním na skládku na vzdálenost do 20 m nebo s naložením na dopravní prostředek ze silničních panelů	m ²	16,000	33,23	531,68	CS ÚRS 2016 02	-16,000	33,23	-531,68		
4	K	115101201	Čerpání vody na dopravní výšku do 10 m s uvažovaným průměrným přítokem do 500 l/min	hod	720,000	33,65	24 228,00	CS ÚRS 2016 02	-720,000	33,65	-24228,00		
5	K	115101301	Pohotovost záložní čerpací soupravy pro dopravní výšku do 10 m s uvažovaným průměrným přítokem do 500 l/min	den	30,000	25,34	760,20	CS ÚRS 2016 02	-30,000	25,34	-760,20		
6	K	119001412	Dočasné zajištění podzemního potrubí nebo vedení ve výkopu ve stavu i poloze, ve kterých byla na začátku zemních prací a to s podepřením, vzepřením nebo vyvěšením, příp. s ochranným bedněním, se zřízení a odstraněním za jišťovací konstrukce, s opotřebením hmot potrubí betonového, kameninového nebo železobetonového, světlosti DN přes 200 do 500	m	1,300	295,37	383,98	CS ÚRS 2016 02	-1,300	295,37	-383,98		
7	K	130001101	Příplatek k cenám hloubených výkopů za zřízení výkopky v blízkosti podzemního vedení nebo výbušnin pro jakoukoliv třídu horniny	m ³	3,458	139,66	482,94	CS ÚRS 2016 02	-3,458	139,66	-482,94		
8	K	131201201	Hloubení zapažených jam a zářezů s urovnáním dna do předepsaného profilu a spádu v hornině tř. 3 do 100 m ³	m ³	7,722	408,31	3 152,97	CS ÚRS 2016 02	-7,722	408,31	-3152,97		
9	K	131201209	Hloubení zapažených jam a zářezů s urovnáním dna do předepsaného profilu a spádu Příplatek k cenám za lepičnost horniny tř. 3	m ³	2,317	14,32	33,18	CS ÚRS 2016 02	-2,317	14,32	-33,18		
10	K	131301201	Hloubení zapažených jam a zářezů s urovnáním dna do předepsaného profilu a spádu v hornině tř. 4 do 100 m ³	m ³	10,296	537,21	5 531,11	CS ÚRS 2016 02	-10,296	537,21	-5531,11		
11	K	131301209	Hloubení zapažených jam a zářezů s urovnáním dna do předepsaného profilu a spádu Příplatek k cenám za lepičnost horniny tř. 4	m ³	3,089	19,82	61,22	CS ÚRS 2016 02	-3,089	19,82	-61,22		
12	K	131401201	Hloubení zapažených jam a zářezů s urovnáním dna do předepsaného profilu a spádu v hornině tř. 5 do 100 m ³	m ³	33,462	609,00	20 378,36	CS ÚRS 2016 02	-33,462	609,00	-20378,36		
13	K	132201202	Hloubení zapažených i nezapažených rýh šířky přes 600 do 2 000 mm s urovnáním dna do předepsaného profilu a spádu v hornině tř. 3 přes 100 do 1 000 m ³	m ³	21,275	173,33	3 687,60	CS ÚRS 2016 02	-21,275	173,33	-3687,60		
14	K	132201209	Hloubení zapažených i nezapažených rýh šířky přes 600 do 2 000 mm s urovnáním dna do předepsaného profilu a spádu v hornině tř. 3 Příplatek k cenám za lepičnost horniny tř. 3	m ³	6,383	8,63	55,09	CS ÚRS 2016 02	-6,383	8,63	-55,09		
15	K	132301202	Hloubení zapažených i nezapažených rýh šířky přes 600 do 2 000 mm s urovnáním dna do předepsaného profilu a spádu v hornině tř. 4 přes 100 do 1 000 m ³	m ³	28,367	355,63	10 088,16	CS ÚRS 2016 02	-28,367	355,63	-10088,16		
16	K	132301209	Hloubení zapažených i nezapažených rýh šířky přes 600 do 2 000 mm s urovnáním dna do předepsaného profilu a spádu v hornině tř. 4 Příplatek k cenám za lepičnost horniny tř. 4	m ³	8,510	18,78	159,82	CS ÚRS 2016 02	-8,510	18,78	-159,82		
17	K	132401201	Hloubení zapažených i nezapažených rýh šířky přes 600 do 2 000 mm s urovnáním dna do předepsaného profilu a spádu s použitím trhavin v hornině tř. 5 pro jakékoliv množství	m ³	92,193	993,24	91 569,78	CS ÚRS 2016 02	-92,193	993,24	-91569,78		
18	K	141721117	Rízení zemní protlak v hornině tř. 1 až 4, včetně protlačení trub v hloubce do 6 m vnějšího průměru vrtu přes 225 do 315 mm	m	29,000	2 462,89	71 423,81	CS ÚRS 2016 02	-29,000	2 462,89	-71423,81		
20	K	151201102	Zřízení pažení a rozeptění stěn rýh pro podzemní vedení pro všechny šířky rýhy zátažné, hloubky do 4 m	m ²	304,320	106,36	32 367,48	CS ÚRS 2016 02	-304,320	106,36	-32367,48		
21	K	151201112	Odstranění pažení a rozeptění stěn rýh pro podzemní vedení s uložením materiálu na vzdálenost do 3 m od kraje výkopu zátažné, hloubky přes 2 do 4 m	m ²	304,320	29,89	9 096,12	CS ÚRS 2016 02	-304,320	29,89	-9096,12		
22	K	151201201	Zřízení pažení stěn výkopu bez rozeptění nebo vzepření zátažné, hloubky do 4 m	m ²	80,640	86,56	6 980,20	CS ÚRS 2016 02	-80,640	86,56	-6980,20		
23	K	151201211	Odstranění pažení stěn výkopu s uložením pažin na vzdálenost do 3 m od okraje výkopu zátažné, hloubky do 4 m	m ²	80,640	23,63	1 905,52	CS ÚRS 2016 02	-80,640	23,63	-1905,52		
24	K	151201301	Zřízení rozeptění zapažených stěn výkopů s potřebným přepažováním při roubení zátažném, hloubky do 4 m	m ³	60,480	29,97	1 812,59	CS ÚRS 2016 02	-60,480	29,97	-1812,59		
25	K	151201311	Odstranění rozeptění stěn výkopů s uložením materiálu na vzdálenost do 3 m od okraje výkopu roubení zátažného, hloubky do 4 m	m ³	60,480	6,52	394,33	CS ÚRS 2016 02	-60,480	6,52	-394,33		
26	K	151201401	Zřízení vzepření zapažených stěn výkopů s potřebným přepažováním při roubení zátažném, hloubky do 4 m	m ²	80,640	122,84	9 905,82	CS ÚRS 2016 02	-80,640	122,84	-9905,82		
27	K	151201411	Odstranění vzepření stěn výkopů s uložením materiálu na vzdálenost do 3 m od okraje výkopu při roubení zátažném, hloubky do 4 m	m ²	80,640	26,53	2 139,38	CS ÚRS 2016 02	-80,640	26,53	-2139,38		
28	K	161101101	Svislé přemístění výkopku bez naložení do dopravní nádoby avšak s vyprázdněním dopravní nádoby na hromadu nebo do dopravního prostředku z horniny tř. 1 až 4, při hloubce výkopu přes 1 do 2,5 m	m ³	67,660	28,03	1 896,51	CS ÚRS 2016 02	-67,660	28,03	-1896,51		
29	K	161101152	Svislé přemístění výkopku bez naložení do dopravní nádoby avšak s vyprázdněním dopravní nádoby na hromadu nebo do dopravního prostředku z horniny tř. 5 až 7, při hloubce výkopu přes 2,5 do 4 m	m ³	125,655	65,73	8 259,30	CS ÚRS 2016 02	-125,655	65,73	-8259,30		
30	K	162301101	Vodorovné přemístění výkopku nebo sypání po suchu na obvyklém dopravním prostředku, bez naložení výkopku, avšak se složením bez rozhrnutí z horniny tř. 1 až 4 na vzdálenost přes 50 do 500 m	m ³	135,320	37,65	5 094,80	CS ÚRS 2016 02	-135,320	37,65	-5094,80		
31	K	162701155	Vodorovné přemístění výkopku nebo sypání po suchu na obvyklém dopravním prostředku, bez naložení výkopku, avšak se složením bez rozhrnutí z horniny tř. 5 až 7 na vzdálenost přes 9 000 do 10 000 m	m ³	127,705	372,21	47 533,08	CS ÚRS 2016 02	-127,705	372,21	-47533,08		
32	K	162701159	Vodorovné přemístění výkopku nebo sypání po suchu na obvyklém dopravním prostředku, bez naložení výkopku, avšak se složením bez rozhrnutí z horniny tř. 5 až 7 na vzdálenost Příplatek k ceně za každých dalších i započatých 1 000 m	m ³	1 277,050	8,25	10 535,66	CS ÚRS 2016 02	-1 277,050	8,25	-10535,66		
33	K	167101101	Nakládání, skládání a překládání neulehlého výkopku nebo sypání nakládání, množství do 100 m ³ , z hornin tř. 1 až 4	m ³	67,660	171,89	11 630,08	CS ÚRS 2016 02	-67,660	171,89	-11630,08		
34	K	171201201	Uložení sypání na skládky	m ³	67,660	11,45	774,71	CS ÚRS 2016 02	-67,660	11,45	-774,71		
35	K	171201211	Uložení sypání poplatek za uložení sypání na skládce (skládkovné)	t	229,869	65,00	14 941,49	CS ÚRS 2016 02	-229,869	65,00	-14941,49		

36	K	174101101	Zásyp sypaninou z jakékoliv horniny s uložením výkopku ve vrstvách se zhutněním jam, šachet, rýh nebo kolem objektů v těchto výkopávkách	m3	135,675	160,00	21 708,00	CS ÚRS 2016 02	-135,675	160,00	-21708,00
38	K	175151101	Obsypání potrubí strojně sypaninou z vhodných hornin tř. 1 až 4 nebo materiálem připraveným podél výkopu ve vzdálenosti do 3 m od jeho kraje, pro jakoukoliv hloubku výkopu a míru zhutnění bez prohození sypaniny	m3	33,559	167,53	5 622,14	CS ÚRS 2016 02	-33,559	167,53	-5622,14
D 2 Zakládání							26 070,43				
40	K	212752212	Trativody z drenážních trubek se zřízením šterkopiskového lože pod trubky a s jejich obsypem v průměrném celkovém množství do 0,15 m3/m v otevřeném výkopu z trubek plastových flexibilních D přes 65 do 100 mm	m	63,400	126,35	8 010,59	CS ÚRS 2016 02	-63,400	126,35	-8010,59
41	K	291211111	Zřízení zpevněné plochy ze silničních panelů osazených do lože tl. 50 mm z kameniva	m2	16,000	73,74	1 179,84	CS ÚRS 2016 02	-16,000	73,74	-1179,84
D 4 Vodorovné konstrukce							9 334,11				
43	K	451573111	Lože pod potrubí, stoky a drobné objekty v otevřeném výkopu z písku a šterkopiskou do 63 mm	m3	13,260	703,93	9 334,11	CS ÚRS 2016 02	-13,260	703,93	-9334,11
D 5 Komunikace pozemní							200 479,41				
44	K	564251111	Podklad nebo podsyp ze šterkopiskou ŠP s rozprostřením, vlhčením a zhutněním, po zhutnění tl. 150 mm	m2	174,550	130,20	22 726,41	CS ÚRS 2016 02	-174,550	130,20	-22726,41
45	K	564861111	Podklad ze šterkodrti ŠD s rozprostřením a zhutněním, po zhutnění tl. 200 mm	m2	174,550	167,40	29 219,67	CS ÚRS 2016 02	-174,550	167,40	-29219,67
46	K	565145111	Asfaltový beton vrstva podkladní ACP 16 (obalované kamenivo střednězrné - OKS) s rozprostřením a zhutněním v pruhu šířky do 3 m, po zhutnění tl. 60 mm	m2	174,550	362,70	63 309,29	CS ÚRS 2016 02	-174,550	362,70	-63309,29
47	K	567122111	Podklad ze směsi stmelené cementem bez dilatačních spár, s rozprostřením a zhutněním SC C 8/10 (KSC I), po zhutnění tl. 120 mm	m2	174,550	246,45	43 017,85	CS ÚRS 2016 02	-174,550	246,45	-43017,85
48	K	577134211	Asfaltový beton vrstva obrusná ACO 11 (ABS) s rozprostřením a se zhutněním z nemodifikovaného asfaltu v pruhu šířky do 3 m tř. II, po zhutnění tl. 40 mm	m2	174,550	241,80	42 206,19	CS ÚRS 2016 02	-174,550	241,80	-42206,19
D 8 Trubní vedení							214 123,23				
49	K	871370420	Montáž kanalizačního potrubí korugovaného SN 12 z polypropylenu DN 300	m	63,400	197,53	12 523,40	CS ÚRS 2016 02	-63,400	197,53	-12523,40
51	K	892381111	Tlakové zkoušky vodou na potrubí DN 250, 300 nebo 350	m	63,400	23,31	1 477,85	CS ÚRS 2016 02	-63,400	23,31	-1477,85
52	K	894410002P	Kanalizační prefabrikovaná šachta DN 1000 kompl.kce vč.poklopu,dno obložené čedičem	ks	4,000	45 000,00	180 000,00		-4,000	45 000,00	-180000,00
D 9 Ostatní konstrukce a práce, bourání							81 667,77				
53	K	919121132	Utěsnění dilatačních spár závlivkou za studena v cementobetonovém nebo živičném krytu včetně adhezivního nátěru s těsnícím profilem pod závlivkou, pro komůrky šířky 20 mm, hloubky 40 mm	m	167,800	187,29	31 427,26	CS ÚRS 2016 02	-167,800	187,29	-31427,26
54	K	919735112	Řezání stávajícího živičného krytu nebo podkladu hloubky přes 50 do 100 mm	m	167,800	63,92	10 725,78	CS ÚRS 2016 02	-167,800	63,92	-10725,78
55	K	997221551	Vodorovná doprava suti bez naložení, ale se složením a s hrubým urovňáním ze sypkých materiálů, na vzdálenost do 1 km	t	135,022	32,82	4 431,42	CS ÚRS 2016 02	-135,022	32,82	-4431,42
56	K	997221559	Vodorovná doprava suti bez naložení, ale se složením a s hrubým urovňáním Příplatek k ceně za každý další i započatý 1 km přes 1 km	t	2 565,418	8,12	20 831,19	CS ÚRS 2016 02	-2565,418	8,12	-20831,19
57	K	997221845	Poplatek za uložení stavebního odpadu na skládce (skládkovně) z asfaltových povrchů	t	31,594	250,00	7 898,50	CS ÚRS 2016 02	-31,594	250,00	-7898,50
58	K	997221855	Poplatek za uložení stavebního odpadu na skládce (skládkovně) z kameniva	t	97,748	65,00	6 353,62	CS ÚRS 2016 02	-97,748	65,00	-6353,62
D 998 Přesun hmot							9 444,02				
59	K	998276101	Přesun hmot pro trubní vedení z trub z plastických hmot otevřený výkop	t	27,739	340,46	9 444,02	CS ÚRS 2016 02	-27,739	340,46	-9444,02

SOUPIS PRACÍ

Stavba:

Úvaly - Splašková kanalizace - II. etapa - Rozšíření I - Nad Okrájkem

Objekt:

SO 05 Přeložka dešťové kanalizace

Místo:

Úvaly u Prahy

Datum:

26. 11. 2015

Zadavatel:

Město Úvaly

Projektant:

Sweco Hydroprojekt a.s.

Uchazeč:

PČ	Typ	Kód	Popis	MJ	Množství	J.cena [CZK]	Cena celkem [CZK]	Cenová soustava	ZL 01		
									Množství	J.cena [CZK]	Cena celkem [CZK]
d HSV Práce a dodávky HSV								435 893,15			
d 1 Zemní práce								189 282,54			
1	K	113107164	Odstranění podkladů nebo krytů s přemístěním hmot na skládku na vzdálenost do 20 m nebo s naložením na dopravní prostředek v ploše jednotlivě přes 50 m2 do 200 m2 z kameniva hrubého drceného, o tl. vrstvy přes 300 do 400 mm	m2	51,800	78,03	4 041,95	CS ÚRS 2016 02	-51,800	78,03	-4 041,95
2	K	113107182	Odstranění podkladů nebo krytů s přemístěním hmot na skládku na vzdálenost do 20 m nebo s naložením na dopravní prostředek v ploše jednotlivě přes 50 m2 do 200 m2 živčících, o tl. vrstvy přes 50 do 100 mm	m2	51,800	45,78	2 371,40	CS ÚRS 2016 02	-51,800	45,78	-2 371,40
3	K	115101201	Čerpání vody na dopravní výšku do 10 m s uvažovaným průměrným přítokem do 500 l/min	hod	120,000	33,65	4 038,00	CS ÚRS 2016 02	-120,000	33,65	-4 038,00
4	K	115101301	Pohotovost záložní čerpací soupravy pro dopravní výšku do 10 m s uvažovaným průměrným přítokem do 500 l/min	den	5,000	25,34	126,70	CS ÚRS 2016 02	-5,000	25,34	-126,70
5	K	132201202	Hloubení zapažených i nezapažených rýh šířky přes 600 do 2 000 mm s urovňáním dna do předepsaného profilu a spádu v hornině tř. 3 Příplatek k cenám za lepkovost horniny tř. 3	m3	16,071	173,33	2 785,59	CS ÚRS 2016 02	-16,071	173,33	-2 785,59
6	K	132201209	Hloubení zapažených i nezapažených rýh šířky přes 600 do 2 000 mm s urovňáním dna do předepsaného profilu a spádu v hornině tř. 3 Příplatek k cenám za lepkovost horniny tř. 3	m3	4,821	8,63	41,61	CS ÚRS 2016 02	-4,821	8,63	-41,61
7	K	132301202	Hloubení zapažených i nezapažených rýh šířky přes 600 do 2 000 mm s urovňáním dna do předepsaného profilu a spádu v hornině tř. 4 přes 100 do 1 000 m3	m3	21,428	355,63	7 620,44	CS ÚRS 2016 02	-21,428	355,63	-7 620,44
8	K	132301209	Hloubení zapažených i nezapažených rýh šířky přes 600 do 2 000 mm s urovňáním dna do předepsaného profilu a spádu v hornině tř. 4 Příplatek k cenám za lepkovost horniny tř. 4	m3	6,428	18,78	120,72	CS ÚRS 2016 02	-6,428	18,78	-120,72
9	K	132401201	Hloubení zapažených i nezapažených rýh šířky přes 600 do 2 000 mm s urovňáním dna do předepsaného profilu a spádu s použitím trhavin v hornině tř. 5 pro jakékoliv množství	m3	69,640	993,24	69 169,23	CS ÚRS 2016 02	-69,640	993,24	-69 169,23
10	K	151201102	Zřízení pažení a rozeptění stěn rýh pro podzemní vedení pro všechny šířky rýhy zátažné, hloubky do 4 m	m2	70,550	106,36	7 503,70	CS ÚRS 2016 02	-70,550	106,36	-7 503,70
11	K	151201112	Odstranění pažení a rozeptění stěn rýh pro podzemní vedení s uložením materiálu na vzdálenost do 3 m od kraje výkopu zátažné, hloubky přes 2 do 4 m	m2	70,550	29,89	2 108,74	CS ÚRS 2016 02	-70,550	29,89	-2 108,74
12	K	161101101	Svislé přemístění výkopku bez naložení do dopravní nádoby avšak s vyprázdněním dopravní nádoby na hromadu nebo do dopravního prostředku z horniny tř. 1 až 4, při hloubce výkopu přes 1 do 2,5 m	m3	37,498	28,03	1 051,07	CS ÚRS 2016 02	-37,498	28,03	-1 051,07
13	K	161101152	Svislé přemístění výkopku bez naložení do dopravní nádoby avšak s vyprázdněním dopravní nádoby na hromadu nebo do dopravního prostředku z horniny tř. 5 až 7, při hloubce výkopu přes 2,5 do 4 m	m3	69,640	65,73	4 577,44	CS ÚRS 2016 02	-69,640	65,73	-4 577,44
14	K	162301101	Vodorovné přemístění výkopku nebo sypaniny po suchu na obvyklém dopravním prostředku, bez naložení výkopku, avšak se složením bez rozhrnutí z horniny tř. 1 až 4 na vzdálenost přes 50 do 500 m	m3	75,000	37,65	2 823,75	CS ÚRS 2016 02	-75,000	37,65	-2 823,75
15	K	162701155	Vodorovné přemístění výkopku nebo sypaniny po suchu na obvyklém dopravním prostředku, bez naložení výkopku, avšak se složením bez rozhrnutí z horniny tř. 5 až 7 na vzdálenost přes 9 000 do 10 000 m	m3	69,640	372,21	25 920,70	CS ÚRS 2016 02	-69,640	372,21	-25 920,70
16	K	162701159	Vodorovné přemístění výkopku nebo sypaniny po suchu na obvyklém dopravním prostředku, bez naložení výkopku, avšak se složením bez rozhrnutí z horniny tř. 5 až 7 na vzdálenost Příplatek k ceně za každých dalších i započatých 1 000 m	m3	696,400	8,25	5 745,30	CS ÚRS 2016 02	-696,400	8,25	-5 745,30
17	K	167101101	Nakládání, skládání a překládání neulehlého výkopku nebo sypaniny nakládání, množství do 100 m3, z hornin tř. 1 až 4	m3	37,500	171,89	6 445,88	CS ÚRS 2016 02	-37,500	171,89	-6 445,88
18	K	171201201	Uložení sypaniny na skládky	m3	37,500	11,45	429,38	CS ÚRS 2016 02	-37,500	11,45	-429,38
19	K	171201211	Uložení sypaniny poplatek za uložení sypaniny na skládce (skládkovné)	t	125,351	65,00	8 147,82	CS ÚRS 2016 02	-125,351	65,00	-8 147,82
20	K	174101101	Zásyp sypaninou z jakékoliv horniny s uložením výkopku ve vrstvách se zhutněním jam, šachet, rýh nebo kolem objektů v těchto vykopávkách	m3	69,630	160,00	11 140,80	CS ÚRS 2016 02	-69,630	160,00	-11 140,80
21	M	583312000	Kamenivo přírodní těžené pro stavební účely PTK (drobné, hrubé, šterkopisky) kamenivo mimo normu frakce 0-2 šterkopisek netříděný	t	65,998	130,00	8 579,74	CS ÚRS 2016 02	-65,998	130,00	-8 579,74
22	K	175151101	Obsypání potrubí strojní sypaninou z vhodných hornin tř. 1 až 4 nebo materiálem připraveným podél výkopu ve vzdálenosti do 3 m od jeho kraje, pro jakoukoliv hloubku výkopu a míru zhutnění bez prohození sypaniny	m3	29,208	167,53	4 893,22	CS ÚRS 2016 02	-29,208	167,53	-4 893,22
23	M	583373440	Kamenivo přírodní těžené pro stavební účely PTK (drobné, hrubé, šterkopisky) šterkopisky frakce 0-32 pískovna Hulín	t	59,996	160,00	9 599,36	CS ÚRS 2016 02	-59,996	160,00	-9 599,36
d 3 Svislé a kompletní konstrukce								9 954,76			
24	K	358325114	Bourání stoky kompletní nebo vbourání otvorů průřezové plochy do 4 m2 ve stokách ze zdiva z železobetonu	m3	2,050	4 855,98	9 954,76	CS ÚRS 2016 02	-2,050	4 855,98	-9 954,76
d 4 Vodorovné konstrukce								2 604,54			
25	K	451573111	Lože pod potrubí, stoky a drobné objekty v otevřeném výkopu z písku a šterkopisku do 63 mm	m3	3,700	703,93	2 604,54	CS ÚRS 2016 02	-3,700	703,93	-2 604,54
d 5 Komunikace pozemní								59 494,89			
26	K	564251111	Podklad nebo podspý z šterkopisku ŠP s rozprostřením, vlněním a zhutněním, po zhutnění tl. 150 mm	m2	51,800	130,20	6 744,36	CS ÚRS 2016 02	-51,800	130,20	-6 744,36
27	K	564861111	Podklad ze šterkodrti ŠD s rozprostřením a zhutněním, po zhutnění tl. 200 mm	m2	51,800	167,40	8 671,32	CS ÚRS 2016 02	-51,800	167,40	-8 671,32
28	K	565145111	Asfaltový beton vrstva podkladní ACP 16 (obalované kamenivo střednězrné - OKS) s rozprostřením a zhutněním v pruhu šířky do 3 m, po zhutnění tl. 60 mm	m2	51,800	362,70	18 787,86	CS ÚRS 2016 02	-51,800	362,70	-18 787,86
29	K	567122111	Podklad ze směsi stmelené cementem bez dilatačních spár, s rozprostřením a zhutněním SC C 8/10 (KSC I), po zhutnění tl. 120 mm	m2	51,800	246,45	12 766,11	CS ÚRS 2016 02	-51,800	246,45	-12 766,11
30	K	577134211	Asfaltový beton vrstva obrusná ACO 11 (ABS) s rozprostřením a se zhutněním z nemodifikovaného asfaltu v pruhu šířky do 3 m tř. II, po zhutnění tl. 40 mm	m2	51,800	241,80	12 525,24	CS ÚRS 2016 02	-51,800	241,80	-12 525,24
d 8 Trubní vedení								114 930,76			
31	K	833101101P	Napojení PP potrubí DN 400 do stávající šachty	ks	1,000	550,00	550,00		-1,000	550,00	-550,00
32	K	871374121	Provizorní obtok dešťové kanalizace DN 400	m	50,000	990,17	49 508,50		-50,000	990,17	-49 508,50

33	K	871390420	Montáž kanalizačního potrubí korugovaného SN 12 z polypropylenu DN 400	m	37,000	245,04	9 066,48	CS ÚRS 2016 02	-37,000	245,04	-9 066,48
34	M	286147340	trubka kanalizační žebrovaná PP vnitřní průměr 400mm, dl. 5m	kus	8,240	2 672,00	22 017,28	CS ÚRS 2016 02	-8,240	2 672,00	-22 017,28
35	K	871400001P	Demontáž stávajícího potrubí dešťové kanalizace DN 400	m	37,000	172,70	6 389,90		-37,000	172,70	-6 389,90
36	K	892421111	Tlaková zkouška vodou potrubí DN 400 nebo 500	m	37,000	37,80	1 398,60	CS ÚRS 2016 02	-37,000	37,80	-1 398,60
37	K	8942111R20	Šachta kanalizační prefabrikovaná DN 1000 hl. do 2,0 m	kus	2,000	13 000,00	26 000,00		-2,000	13 000,00	-26 000,00
	d	9	Ostatní konstrukce a práce, bourání				59 625,66				
38	K	997002511	Vodorovné přemístění suti a vybouraných hmot bez naložení, se složením a hrubým urovnáním na vzdálenost do 1 km	t	4,920	77,26	380,12	CS ÚRS 2016 02	-4,920	77,26	-380,12
39	K	997002519	Vodorovné přemístění suti a vybouraných hmot bez naložení, se složením a hrubým urovnáním Příplatek k ceně za každý další i započatý 1 km přes 1 km	t	93,480	8,47	791,78	CS ÚRS 2016 02	-93,480	8,47	-791,78
40	K	997221551	Vodorovná doprava suti bez naložení, ale se složením a s hrubým urovnáním ze sypkých materiálů, na vzdálenost do 1 km	t	38,384	32,82	1 259,76	CS ÚRS 2016 02	-38,384	32,82	-1 259,76
41	K	997221559	Vodorovná doprava suti bez naložení, ale se složením a s hrubým urovnáním Příplatek k ceně za každý další i započatý 1 km přes 1 km	t	729,296	8,12	5 921,88	CS ÚRS 2016 02	-729,296	8,12	-5 921,88
42	K	997221825	Poplatek za uložení stavebního odpadu na skládce (skládkovné) železobetonového	t	4,920	150,00	738,00	CS ÚRS 2016 02	-4,920	150,00	-738,00
43	K	997221845	Poplatek za uložení stavebního odpadu na skládce (skládkovné) z asfaltových povrchů	t	9,376	250,00	2 344,00	CS ÚRS 2016 02	-9,376	250,00	-2 344,00
44	K	997221855	Poplatek za uložení stavebního odpadu na skládce (skládkovné) z kameniva	t	29,008	65,00	1 885,52	CS ÚRS 2016 02	-29,008	65,00	-1 885,52
45	K	998276101	Přesun hmot pro trubní vedení z trub z plastických hmot otevřený výkop	t	136,006	340,46	46 304,60	CS ÚRS 2016 02	-136,006	340,46	-46 304,60

SOUPIS PRACÍ

Stavba:

Úvaly - Splašková kanalizace - II. etapa - Rozšíření I - Nad Okrájkem

Objekt:

SO 02 - Veřejné části gravitačních kanalizačních přípojek

Soupis:

SO 02.2 Kanalizační přípojky na stoce BG

Místo:

Úvaly u Prahy

Datum:

26. 11. 2015

Zadavatel:

Město Úvaly

Projektant:

Sweco Hydroprojekt a.s.

Uchazeč:

										ZL 01		
PČ	Typ	Kód	Popis	MJ	Množství	J.cena [CZK]	Cena celkem [CZK]	Cenová soustava	Množství	J.cena [CZK]	Cena celkem [CZK]	
							191 351,28					
							101 245,44					
0	HSV		Práce a dodávky HSV								-191 351,28	
0	1		Zemní práce									
1	K	113107123	Odstranění podkladů nebo krytů s přemístěním hmot na skládku na vzdálenost do 3 m nebo s naložením na dopravní prostředek v ploše jednotlivě do 50 m ² z kameniva hrubého drceného, o tl. vrstvy přes 200 do 300 mm	m ²	22,800	392,08	8 939,42	CS ÚRS 2016 02	-22,800	392,08	-8939,42	
2	K	113107124	Odstranění podkladů nebo krytů s přemístěním hmot na skládku na vzdálenost do 3 m nebo s naložením na dopravní prostředek v ploše jednotlivě do 50 m ² z kameniva hrubého drceného, o tl. vrstvy přes 300 do 400 mm	m ²	11,250	464,70	5 227,88	CS ÚRS 2016 02	-11,250	464,70	-5227,88	
3	K	113107132	Odstranění podkladů nebo krytů s přemístěním hmot na skládku na vzdálenost do 3 m nebo s naložením na dopravní prostředek v ploše jednotlivě do 50 m ² z betonu prostého, o tl. vrstvy přes 150 do 300 mm	m ²	22,800	770,91	17 576,75	CS ÚRS 2016 02	-22,800	770,91	-17576,75	
4	K	132201201	Hloubení zapažených i nezapažených rýh šířky přes 600 do 2 000 mm s urovňáním dna do předepsaného profilu a spádu v hornině tř. 3 do 100 m ³	m ³	5,310	270,25	1 435,03	CS ÚRS 2016 02	-5,310	270,25	-1435,03	
5	K	130001101	Příplatek k cenám hloubených vykopávek za ztížení vykopávky v blízkosti podzemního vedení nebo výbušnin pro jakoukoliv třídu horniny	m ³	11,856	139,66	1 655,81	CS ÚRS 2016 02	-11,856	139,66	-1655,81	
6	K	119001421	Dočasné zajištění podzemního potrubí nebo vedení ve výkopišti ve stavu i poloze, ve kterých byla na začátku zemních prací a to s podepřením, vzepřením nebo vyvšešením, příp. s ochranným bedněním, se zřízení a odstraněním za jišťovací konstrukce, s opotřebením hmot kabelů a kabelových tratí z volně ložených kabelů a to do 3 kabelů	m	2,600	151,73	394,50	CS ÚRS 2016 02	-2,600	151,73	-394,50	
7	K	119001401	Dočasné zajištění podzemního potrubí nebo vedení ve výkopišti ve stavu i poloze, ve kterých byla na začátku zemních prací a to s podepřením, vzepřením nebo vyvšešením, příp. s ochranným bedněním, se zřízení a odstraněním za jišťovací konstrukce, s opotřebením hmot potrubí ocelového nebo litinového, jmenovité světlosti DN do 200	m	3,900	188,22	734,06	CS ÚRS 2016 02	-3,900	188,22	-734,06	
8	K	113107142	Odstranění podkladů nebo krytů s přemístěním hmot na skládku na vzdálenost do 3 m nebo s naložením na dopravní prostředek v ploše jednotlivě do 50 m ² živičných, o tl. vrstvy přes 50 do 100 mm	m ²	11,250	139,52	1 569,60	CS ÚRS 2016 02	-11,250	139,52	-1569,60	
9	K	115101201	Čerpání vody na dopravní výšku do 10 m s uvažovaným průměrným přítokem do 500 l/min	hod	160,000	33,65	5 384,00	CS ÚRS 2016 02	-160,000	33,65	-5384,00	
10	K	115101301	Pohotovost záložní čerpací soupravy pro dopravní výšku do 10 m s uvažovaným průměrným přítokem do 500 l/min	den	20,000	25,34	506,80	CS ÚRS 2016 02	-20,000	25,34	-506,80	
11	K	132201209	Hloubení zapažených i nezapažených rýh šířky přes 600 do 2 000 mm s urovňáním dna do předepsaného profilu a spádu v hornině tř. 3 Příplatek k cenám za lepivost horniny tř. 3	m ³	1,593	8,63	13,75	CS ÚRS 2016 02	-1,593	8,63	-13,75	
12	K	132301201	Hloubení zapažených i nezapažených rýh šířky přes 600 do 2 000 mm s urovňáním dna do předepsaného profilu a spádu v hornině tř. 4 do 100 m ³	m ³	7,080	528,24	3 739,94	CS ÚRS 2016 02	-7,080	528,24	-3739,94	
13	K	132301209	Hloubení zapažených i nezapažených rýh šířky přes 600 do 2 000 mm s urovňáním dna do předepsaného profilu a spádu v hornině tř. 4 Příplatek k cenám za lepivost horniny tř. 4	m ³	2,124	18,78	39,89	CS ÚRS 2016 02	-2,124	18,78	-39,89	
14	K	132401201	Hloubení zapažených i nezapažených rýh šířky přes 600 do 2 000 mm s urovňáním dna do předepsaného profilu a spádu s použitím trhavin v hornině tř. 5 pro jakékoliv množství	m ³	23,010	993,24	22 854,45	CS ÚRS 2016 02	-23,010	993,24	-22854,45	
15	K	151101101	Zřízení pažení a rozeptění stěn rýh pro podzemní vedení pro všechny šířky rýhů příložně pro jakoukoliv mezerovitost, hloubky do 2 m	m ²	53,100	50,16	2 663,50	CS ÚRS 2016 02	-53,100	50,16	-2663,50	
16	K	151101111	Odstranění pažení a rozeptění stěn rýh pro podzemní vedení s uložením materiálu na vzdálenost do 3 m od kraje výkopu příložně, hloubky do 2 m	m ²	53,100	8,84	469,40	CS ÚRS 2016 02	-53,100	8,84	-469,40	
17	K	161101101	Svislé přemístění výkopku bez naložení do dopravní nádoby avšak s vyprázdněním dopravní nádoby na hromadu nebo do dopravního prostředku z horniny tř. 1 až 4, při hloubce výkopu přes 1 do 2,5 m	m ³	12,390	28,03	347,29	CS ÚRS 2016 02	-12,390	28,03	-347,29	
18	K	161101151	Svislé přemístění výkopku bez naložení do dopravní nádoby avšak s vyprázdněním dopravní nádoby na hromadu nebo do dopravního prostředku z horniny tř. 5 až 7, při hloubce výkopu přes 1 do 2,5 m	m ³	23,010	39,32	904,75	CS ÚRS 2016 02	-23,010	39,32	-904,75	
19	K	162301101	Vodorovné přemístění výkopku nebo sypání po suchu na obvyklém dopravním prostředku, bez naložení výkopku, avšak se složením bez rozhrnutí z horniny tř. 1 až 4 na vzdálenost přes 50 do 500 m	m ³	24,780	37,65	932,97	CS ÚRS 2016 02	-24,780	37,65	-932,97	
20	K	162701155	Vodorovné přemístění výkopku nebo sypání po suchu na obvyklém dopravním prostředku, bez naložení výkopku, avšak se složením bez rozhrnutí z horniny tř. 5 až 7 na vzdálenost přes 9 000 do 10 000 m	m ³	23,010	372,21	8 564,55	CS ÚRS 2016 02	-23,010	372,21	-8564,55	
21	K	162701159	Vodorovné přemístění výkopku nebo sypání po suchu na obvyklém dopravním prostředku, bez naložení výkopku, avšak se složením bez rozhrnutí z horniny tř. 5 až 7 na vzdálenost Příplatek k ceně za každých dalších i započatých 1 000 m	m ³	230,100	8,25	1 898,33	CS ÚRS 2016 02	-230,100	8,25	-1898,33	
22	K	167101101	Nakládání, skládání a překládání neulehlého výkopku nebo sypání nakládání, množství do 100 m ³ , z hornin tř. 1 až 4	m ³	12,390	171,89	2 129,72	CS ÚRS 2016 02	-12,390	171,89	-2129,72	
23	K	171201201	Uložení sypání na skládky	m ³	12,390	11,45	141,87	CS ÚRS 2016 02	-12,390	11,45	-141,87	
24	K	171201211	Uložení sypání poplatek za uložení sypání na skládce (skládkovné)	t	41,418	65,00	2 692,17	CS ÚRS 2016 02	-41,418	65,00	-2692,17	
25	K	174101101	Zásyp sypáním z jakékoliv horniny s uložením výkopku ve vrstvách se ztuhnutím jam, šachet, rýh nebo kolem objektů v těchto vykopávkách	m ³	23,895	160,00	3 823,20	CS ÚRS 2016 02	-23,895	160,00	-3823,20	
26	M	583312000	Kamenivo přírodní těžené pro stavební účely PTK (drobné, hrubé, šterkopiský) kamenivo mimo normu frakce 0-2 šterkopiské netříděný	t	23,632	130,00	3 072,16	CS ÚRS 2016 02	-23,632	130,00	-3072,16	
27	K	175151101	Obsypání potrubí strojně sypáním z vhodných hornin tř. 1 až 4 nebo materiálem připraveným podél výkopu ve vzdálenosti do 3 m od jeho kraje, pro jakoukoliv hloubku výkopu a míru ztuhnutí bez prohození sypání	m ³	8,294	167,53	1 389,49	CS ÚRS 2016 02	-8,294	167,53	-1389,49	
28	M	583373440	Kamenivo přírodní těžené pro stavební účely PTK (drobné, hrubé, šterkopiský) šterkopiský frakce 0-32 pískovna Hulín	t	13,401	160,00	2 144,16	CS ÚRS 2016 02	-13,401	160,00	-2144,16	
0	4		Vodorovné konstrukce				1 868,93					

29	K	451573111	Lože pod potrubí otevřený výkop ze štěrkopísku	m3	2,655	703,93	1 868,93	CS ÚRS 2016 02	-2,655	703,93	-1868,93
p 5 Komunikace pozemní								57 025,51	0,000		0,00
30	K	564251111	Podklad nebo podsyp ze štěrkopísku ŠP s rozprostřením, vlhčením a zhutněním, po zhutnění tl. 150 mm	m2	11,250	130,20	1 464,75	CS ÚRS 2016 02	-11,250	130,20	-1464,75
31	K	564851114	Podklad ze štěrkodrti ŠD s rozprostřením a zhutněním, po zhutnění tl. 180 mm	m2	22,800	167,40	3 816,72	CS ÚRS 2016 02	-22,800	167,40	-3816,72
32	K	564861111	Podklad ze štěrkodrti ŠD s rozprostřením a zhutněním, po zhutnění tl. 200 mm	m2	11,250	167,40	1 883,25	CS ÚRS 2016 02	-11,250	167,40	-1883,25
33	K	565145111	Asfaltový beton vrstva podkladní ACP 16 (obalované kamenivo střednězrné - OKS) s rozprostřením a zhutněním v pruhu šířky do 3 m, po zhutnění tl. 60 mm	m2	11,250	362,70	4 080,38	CS ÚRS 2016 02	-11,250	362,70	-4080,38
34	K	565175111	Asfaltový beton vrstva podkladní ACP 16 (obalované kamenivo střednězrné - OKS) s rozprostřením a zhutněním v pruhu šířky do 3 m, po zhutnění tl. 100 mm	m2	22,800	604,50	13 782,60	CS ÚRS 2016 02	-22,800	604,50	-13782,60
35	K	567122111	Podklad ze směsi stmelené cementem bez dilatačních spár, s rozprostřením a zhutněním SC C 8/10 (KSC I), po zhutnění tl. 120 mm	m2	11,250	246,45	2 772,56	CS ÚRS 2016 02	-11,250	246,45	-2772,56
36	K	577134211	Asfaltový beton vrstva obrusná ACO 11 (ABS) s rozprostřením a se zhutněním z nemodifikovaného asfaltu v pruhu šířky do 3 m tř. II, po zhutnění tl. 40 mm	m2	11,250	241,80	2 720,25	CS ÚRS 2016 02	-11,250	241,80	-2720,25
37	K	581141318	Kryt cementobetonový silničních komunikací skupiny CB III tl. 220 mm	m2	22,800	1 162,50	26 505,00	CS ÚRS 2016 02	-22,800	1 162,50	-26505,00
p 8 Trubní vedení								8 302,44			
38	K	871350420	Montáž kanalizačního potrubí korugovaného SN 12 z polypropylenu DN 200	m	17,700	132,54	2 345,96	CS ÚRS 2016 02	-17,700	132,54	-2345,96
39	M	286147230	trubka kanalizační žebrovaná PP vnitřní průměr 200mm, dl. 6m	kus	2,994	934,40	2 797,59	CS ÚRS 2016 02	-2,994	934,40	-2797,59
40	M	286147820	záseпка 200mm pro potrubí kanalizační žebrované PP	kus	3,000	366,90	1 100,70	CS ÚRS 2016 02	-3,000	366,90	-1100,70
41	K	877350410	Montáž kolen na potrubí z PP trub korugovaných DN 200	kus	3,000	261,09	783,27	CS ÚRS 2016 02	-3,000	261,09	-783,27
42	M	286147590	koleno 45st. 200mm pro potrubí kanalizační žebrované PP	kus	3,045	319,00	971,36	CS ÚRS 2016 02	-3,045	319,00	-971,36
43	K	892351111	Tlaková zkouška vodou potrubí DN 150 nebo 200	m	17,700	17,15	303,56	CS ÚRS 2016 02	-17,700	17,15	-303,56
p 9 Ostatní konstrukce a práce, bourání								22 908,96			
44	K	919121132	Utěsnění dilatačních spár závlukou za studena v cementobetonovém nebo živičném krytu včetně adhezivního nátěru s těsnícím profilem pod závlukou, pro komůrky šířky 20 mm, hloubky 40 mm	m	36,600	187,29	6 854,81	CS ÚRS 2016 02	-36,600	187,29	-6854,81
45	K	919735112	Řezání stávajícího živičného krytu nebo podkladu hloubky přes 50 do 100 mm	m	12,600	63,92	805,39	CS ÚRS 2016 02	-12,600	63,92	-805,39
46	K	919735124	Řezání stávajícího betonového krytu nebo podkladu hloubky přes 150 do 200 mm	m	24,000	269,18	6 460,32	CS ÚRS 2016 02	-24,000	269,18	-6460,32
47	K	997221551	Vodorovná doprava suti bez naložení, ale se složením a s hrubým urovňáním ze sypkých materiálů, na vzdálenost do 1 km	t	28,856	32,82	947,05	CS ÚRS 2016 02	-28,856	32,82	-947,05
48	K	997221559	Vodorovná doprava suti bez naložení, ale se složením a s hrubým urovňáním	t	548,264	8,12	4 451,90	CS ÚRS 2016 02	-548,264	8,12	-4451,90
49	K	997221815	Příplatek k ceně za každý další i započatý 1 km přes 1 km	t	11,400	150,00	1 710,00	CS ÚRS 2016 02	-11,400	150,00	-1710,00
50	K	997221845	Poplatek za uložení stavebního odpadu na skládce (skládkovně) z asfaltových povrchů	t	2,036	250,00	509,00	CS ÚRS 2016 02	-2,036	250,00	-509,00
51	K	997221855	Poplatek za uložení stavebního odpadu na skládce (skládkovně) z kameniva	t	15,420	65,00	1 002,30	CS ÚRS 2016 02	-15,420	65,00	-1002,30
52	K	998276101	Přesun hmot pro trubní vedení hloubené z trub z plastických hmot nebo sklolaminátových pro vodovody nebo kanalizace v otevřeném výkopu dopravní vzdálenost do 15 m	t	0,494	340,46	168,19	CS ÚRS 2016 02	-0,494	340,46	-168,19

SOUPIS PRACÍ

Stavba:

Úvaly - Splašková kanalizace - II.etapa - Rozšíření I- Nad Okrájkem

Objekt:

SO 02 - Veřejné části gravitačních kanalizačních přípojek

Soupis:

SO 02.1 Kanalizační přípojky na stokách AD, AD-1, AD-3

Místo:

Úvaly u Prahy

Datum:

26. 11. 2015

Zadavatel:

Město Úvaly

Projektant:

Sweco Hydroprojekt a.s.

Uchazeč:

PČ	Typ	Kód	Popis	MJ	Množství	J.cena [CZK]	Cena celkem [CZK]	Cenová soustava
D	HSV		Práce a dodávky HSV				227 863,97	
D	1		Zemní práce					
1	K	113106151	Rozebrání dlažeb a dílců komunikací pro pěší, vozovek a ploch s přemístěním hmot na skládku na vzdálenost do 3 m nebo s naložením na dopravní prostředek vozovek a ploch, s jakoukoliv výplní spár v ploše jednotlivě do 50 m2 z velkých kostek kladených do lože z kameniva	m2	0,000	50,81	0,00	CS ÚRS 2016 02
2	K	113107123	Odstranění podkladů nebo krytů s přemístěním hmot na skládku na vzdálenost do 3 m nebo s naložením na dopravní prostředek v ploše jednotlivě do 50 m2 z kameniva hrubého drceného, o tl. vrstvy přes 200 do 300 mm	m2	31,500	392,08	12 350,52	CS ÚRS 2016 02
3	K	113107124	Odstranění podkladů nebo krytů s přemístěním hmot na skládku na vzdálenost do 3 m nebo s naložením na dopravní prostředek v ploše jednotlivě do 50 m2 z kameniva hrubého drceného, o tl. vrstvy přes 300 do 400 mm	m2	30,000	464,70	13 941,00	CS ÚRS 2016 02
4	K	113107142	Odstranění podkladů nebo krytů s přemístěním hmot na skládku na vzdálenost do 3 m nebo s naložením na dopravní prostředek v ploše jednotlivě do 50 m2 živičných, o tl. vrstvy přes 50 do 100 mm	m2	30,000	139,52	4 185,60	CS ÚRS 2016 02
5	K	115101201	Čerpání vody na dopravní výšku do 10 m s uvažovaným průměrným přítokem do 500 l/min	hod	10,000	33,65	336,50	CS ÚRS 2016 02
6	K	115101301	Pohotovost záložní čerpací soupravy pro dopravní výšku do 10 m s uvažovaným průměrným přítokem do 500 l/min	den	3,000	25,34	76,02	CS ÚRS 2016 02
7	K	121101101	Sejmutí ornice nebo lesní půdy s vodorovným přemístěním na hromady v místě upotřebené nebo na dočasné či trvalé skládce se složením, na vzdálenost do 50 m	m3	0,000	23,34	0,00	CS ÚRS 2016 02
8	K	132201201	Hloubení zapažených i nezapažených rýh šířky přes 600 do 2 000 mm s urovnáním dna do předepsaného profilu a spádu v hornině tř. 3 do 100 m3	m3	8,700	270,25	2 351,18	CS ÚRS 2016 02
9	K	132201209	Hloubení zapažených i nezapažených rýh šířky přes 600 do 2 000 mm s urovnáním dna do předepsaného profilu a spádu v hornině tř. 3 Příplatek k cenám za lepicost horniny tř. 3	m3	2,610	8,63	22,52	CS ÚRS 2016 02
10	K	132301201	Hloubení zapažených i nezapažených rýh šířky přes 600 do 2 000 mm s urovnáním dna do předepsaného profilu a spádu v hornině tř. 4 do 100 m3	m3	11,600	528,24	6 127,58	CS ÚRS 2016 02
11	K	132301209	Hloubení zapažených i nezapažených rýh šířky přes 600 do 2 000 mm s urovnáním dna do předepsaného profilu a spádu v hornině tř. 4 Příplatek k cenám za lepicost horniny tř. 4	m3	3,480	18,78	65,35	CS ÚRS 2016 02
12	K	132401201	Hloubení zapažených i nezapažených rýh šířky přes 600 do 2 000 mm s urovnáním dna do předepsaného profilu a spádu s použitím trhavin v hornině tř. 5 pro jakékoliv množství	m3	37,700	993,24	37 445,15	CS ÚRS 2016 02
13	K	151101101	Zřízení pažení a rozepření stěn rýh pro podzemní vedení pro všechny šířky rýhy příložně pro jakoukoliv mezerovitost, hloubky do 2 m	m2	116,000	50,16	5 818,56	CS ÚRS 2016 02
14	K	151101111	Odstranění pažení a rozepření stěn rýh pro podzemní vedení s uložením materiálu na vzdálenost do 3 m od kraje výkopu příložně, hloubky do 2 m	m2	116,000	8,84	1 025,44	CS ÚRS 2016 02
15	K	161101101	Svislé přemístění výkopku bez naložení do dopravní nádoby avšak s vyprázdněním dopravní nádoby na hromadu nebo do dopravního prostředku z horniny tř. 1 až 4, při hloubce výkopu přes 1 do 2,5 m	m3	20,300	28,03	569,01	CS ÚRS 2016 02
16	K	161101151	Svislé přemístění výkopku bez naložení do dopravní nádoby avšak s vyprázdněním dopravní nádoby na hromadu nebo do dopravního prostředku z horniny tř. 5 až 7, při hloubce výkopu přes 1 do 2,5 m	m3	37,700	39,32	1 482,36	CS ÚRS 2016 02
17	K	162301101	Vodorovné přemístění výkopku nebo sypaniny po suchu na obvyklém dopravním prostředku, bez naložení výkopku, avšak se složením bez rozhrnutí z horniny tř. 1 až 4 na vzdálenost přes 50 do 500 m	m3	40,700	37,65	1 532,36	CS ÚRS 2016 02
18	K	162701155	Vodorovné přemístění výkopku nebo sypaniny po suchu na obvyklém dopravním prostředku, bez naložení výkopku, avšak se složením bez rozhrnutí z horniny tř. 5 až 7 na vzdálenost přes 9 000 do 10 000 m	m3	39,200	372,21	14 590,63	CS ÚRS 2016 02
19	K	162701159	Vodorovné přemístění výkopku nebo sypaniny po suchu na obvyklém dopravním prostředku, bez naložení výkopku, avšak se složením bez rozhrnutí z horniny tř. 5 až 7 na vzdálenost Příplatek k ceně za každých dalších i započatých 1 000 m	m3	392,000	8,25	3 234,00	CS ÚRS 2016 02
20	K	167101101	Nakládání, skládání a překládání neulehlého výkopku nebo sypaniny nakládání, množství do 100 m3, z hornin tř. 1 až 4	m3	20,350	171,89	3 497,96	CS ÚRS 2016 02
21	K	171201201	Uložení sypaniny na skládky	m3	20,350	11,45	233,01	CS ÚRS 2016 02
22	K	171201211	Uložení sypaniny poplatek za uložení sypaniny na skládce (skládkovné)	t	70,560	65,00	4 586,40	CS ÚRS 2016 02

23	K	174101101	Zásyp sypaninou z jakékoliv horniny s uložením výkopku ve vrstvách se zhutněním jam, šachet, rýh nebo kolem objektů v těchto vykopávkách	m3	40,500	160,00	6 480,00	CS ÚRS 2016 02	
24	M	583312000	Kameniva přírodní těžené pro stavební účely PTK (drobné, hrubé, šterkopisky) kamenivo mimo normu frakce 0-2 šterkopisek netříděný	t	38,600	130,00	5 018,00	CS ÚRS 2016 02	
25	K	175151101	Obsypání potrubí strojně sypaninou z vhodných hornin tř. 1 až 4 nebo materiálem připraveným podél výkopu ve vzdálenosti do 3 m od jeho kraje, pro jakoukoliv hloubku výkopu a míru zhutnění bez prohození sypaniny	m3	13,600	167,53	2 278,41	CS ÚRS 2016 02	
26	M	583373440	Kameniva přírodní těžené pro stavební účely PTK (drobné, hrubé, šterkopisky) šterkopisky frakce 0-32 pískovna Hulín	t	27,940	160,00	4 470,40	CS ÚRS 2016 02	
27	K	181301103	Rozprostření a urovňání ornice v rovině nebo ve svahu sklonu do 1:5 při souvislé ploše do 500 m2, tl. vrstvy přes 150 do 200 mm	m2	0,000	46,43	0,00	CS ÚRS 2016 02	
D 4							Vodorovné konstrukce	0,00	
28	K	451573111	Lože pod potrubí otevřený výkop ze šterkopisku	m3	4,350	703,93	3 062,10	CS ÚRS 2016 02	
D 5							Komunikace pozemní		
29	K	564251111	Podklad nebo podsyp ze šterkopisku ŠP s rozprostřením, vlhčením a zhutněním, po zhutnění tl. 150 mm	m2	30,000	130,20	3 906,00	CS ÚRS 2016 02	
30	K	564851111P	Podklad ze šterkodrti ŠD s rozprostřením a zhutněním, po zhutnění tl. 150 mm	m2	31,500	130,20	4 101,30		
31	K	564861111	Podklad ze šterkodrti ŠD s rozprostřením a zhutněním, po zhutnění tl. 200 mm	m2	30,000	167,40	5 022,00	CS ÚRS 2016 02	
32	K	565145111	Asfaltový beton vrstva podkladní ACP 16 (obalované kamenivo střednězrné - OKS) s rozprostřením a zhutněním v pruhu šířky do 3 m, po zhutnění tl. 60 mm	m2	30,000	362,70	10 881,00	CS ÚRS 2016 02	
33	K	567122111	Podklad ze směsi stmelené cementem bez dilatačních spár, s rozprostřením a zhutněním SC C 8/10 (KSC I), po zhutnění tl. 120 mm	m2	30,000	246,45	7 393,50	CS ÚRS 2016 02	
34	K	577134211	Asfaltový beton vrstva obrusná ACO 11 (ABS) s rozprostřením a se zhutněním z nemodifikovaného asfaltu v pruhu šířky do 3 m tř. II, po zhutnění tl. 40 mm	m2	30,000	241,80	7 254,00	CS ÚRS 2016 02	
35	K	591111111P	Kladení dlažby z kostek s provedením lože do tl. 50 mm, s vyplněním spár, s dvojnásobným beraněním a se smetením přebytečného materiálu na krajici velkých z kamene, do lože z kameniva těžného	m2	31,500	449,45	14 157,68		
D 8							Trubní vedení		
36	K	871350420	Montáž kanalizačního potrubí korugovaného SN 12 z polypropylenu DN 200	m	29,000	132,54	3 843,66	CS ÚRS 2016 02	
37	M	286147230	trubka kanalizační žebrovaná PP vnitřní průměr 200mm, dl. 6m	kus	5,000	934,40	4 672,00	CS ÚRS 2016 02	
38	M	286147820	zástěpka 200mm pro potrubí kanalizační žebrované PP	kus	1,000	366,90	366,90	CS ÚRS 2016 02	
39	K	877350410	Montáž kolen na potrubí z PP trub korugovaných DN 200	kus	3,000	261,09	783,27	CS ÚRS 2016 02	
40	M	286147590	koleno 45st. 200mm pro potrubí kanalizační žebrované PP	kus	3,000	319,00	957,00	CS ÚRS 2016 02	
41	K	892351111	Tlaková zkouška vodou potrubí DN 150 nebo 200	m	29,000	17,15	497,35	CS ÚRS 2016 02	
49	K	991100001	Vrtání zdi pro napojení kanalizace	kpl	1,000	9 950,00	9 950,00		
D 9							Ostatní konstrukce a práce, bourání		
42	K	919112114	Řezání dilatačních spár v živičném krytu příčných nebo podélných, šířky 4 mm, hloubky přes 90 do 100 mm	m	40,000	76,80	3 072,00	CS ÚRS 2016 02	
43	K	919121132	Utěsnění dilatačních spár záhlvkou za studena v cementobetonovém nebo živičném krytu včetně adhezivního nátěru s těsnícím profilem pod záhlvkou, pro komůrky šířky 20 mm, hloubky 40 mm	m	40,000	187,29	7 491,60	CS ÚRS 2016 02	
44	K	997221551	Vodorovná doprava suti bez naložení, ale se složením a s hrubým urovnáním ze sypkých materiálů, na vzdálenost do 1 km	t	22,830	32,82	749,28	CS ÚRS 2016 02	
45	K	997221559	Vodorovná doprava suti bez naložení, ale se složením a s hrubým urovnáním. Příplatek k ceně za každý další i započatý 1 km přes 1 km	t	433,770	8,12	3 522,21	CS ÚRS 2016 02	
46	K	997221845	Poplatek za uložení stavebního odpadu na skládce (skládkovně) z asfaltových povrchů	t	5,430	250,00	1 357,50	CS ÚRS 2016 02	
47	K	997221855	Poplatek za uložení stavebního odpadu na skládce (skládkovně) z kameniva	t	17,400	65,00	1 131,00	CS ÚRS 2016 02	
D 998							Přesun hmot		
48	K	998276101	Přesun hmot pro trubní vedení hloubené z trub z plastických hmot nebo sklolaminátových pro vodovody nebo kanalizace v otevřeném výkopu dopravní vzdálenost do 15 m	t	5,800	340,46	1 974,67	CS ÚRS 2016 02	

Situace s vyznačenou změnou

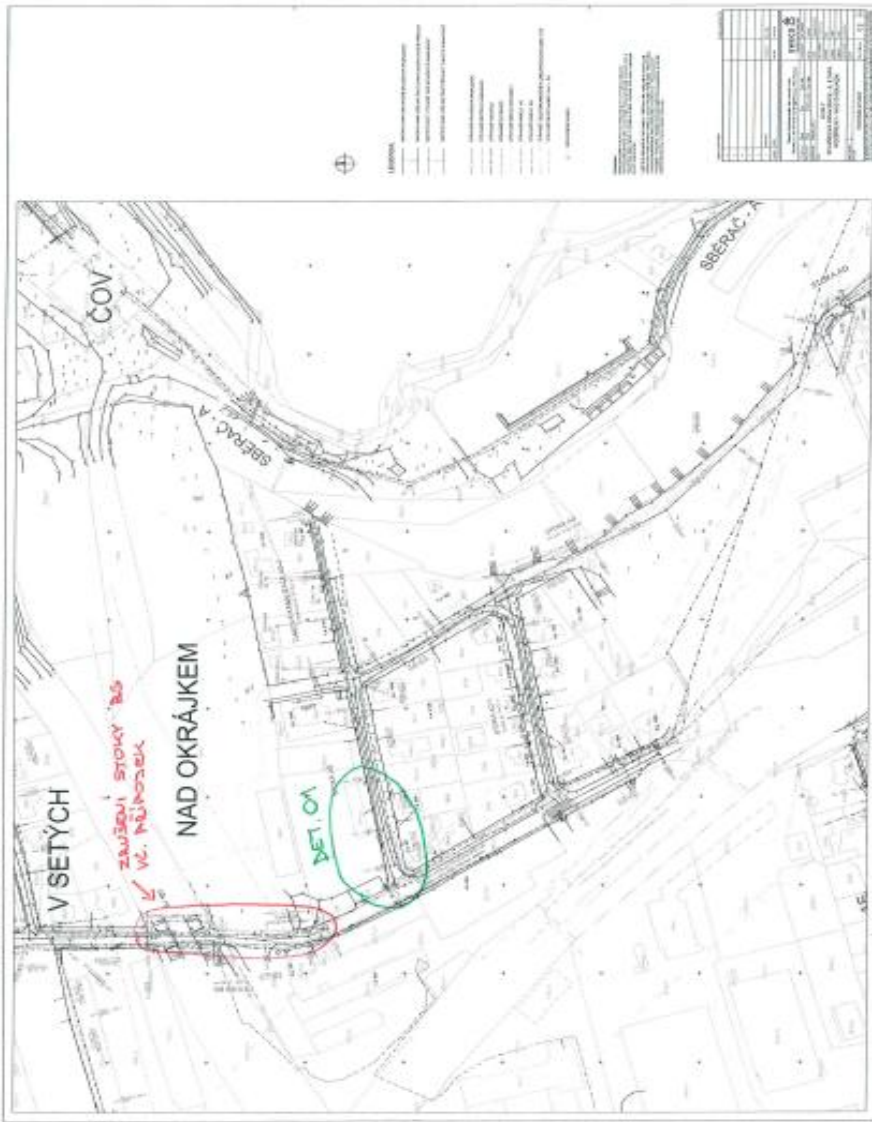

E-MAILEM

Město Úvaly

Pražská 276
250 82 Úvaly

VAŠ DOPIS ZNAČKY / ZE DNE

/

NAŠE ZNAČKA / ČÍSLO:

151/821/MUS / DOP1710-0938

MÍSTO ODESLÁNÍ / DATUM

Praha / 24.10.2017

VĚC: Vyjádření projektanta ke změnovému listu

Z důvodu změny způsobu odvádění splaškových vod z objektů na parcele p.č.2844/1 (areál fi. BOS) bude kanalizační přípojka z této parcely napojena do stoky AD v ul. Tovární. Kanalizační přípojka z areálu fi. PT Servis bude posunuta do křižovatky ul. Purkyňova a ul. Tovární a bude napojena do koncové šachty stoky AD. Obě změny byly projednány s vlastníky předmětných parcel (BOS a PT Servis).
Z výše uvedených důvodů je stoka BG nadbytečná a nebude realizována.

Ing. Stanislav Hanák
Ředitel divize 151**Sweco Hydroprojekt a.s.**ústředí Praha
Táborská 31, 140 16 Praha 4
11

odesláno e-mailem:

brozek@vrv.cz

suchoparova@vrv.cz

adriana.benarcikova@mestouvaly.cz

vystavba@mestouvaly.cz

1 (1)

Sweco Hydroprojekt a.s.ústředí Praha
Táborská 31
140 16 Praha 4
telefon +420 261 102 242
fax +420 261 215 186

IČ: 26475081

praha@sweco.cz
www.sweco.cz
www.swecogroup.com

Vytváří:

Jan Musil
přímý telefon +420 261 102 292
mobilní telefon +420
jan.musil@sweco.cz

Datum

Denní záznamy stavby

27.9.17

Středa

Položeno 15-19°C

Jana - Štepl, Varto

Du 95 - Štepl, CAT 313, Arma, 2T Krapic

T 811 Havní, 17M - Havní k

končí vytyčení, pořízení podpůrných, potrubí a potrubí Dálkový, špičky + kování, kotoláček a odvoz vody a levaní čokbi na vložku

13.10 - Pádina

MF

18.9.17

Úterý

Jana 15-19°C

Jana - Vlad H., Kolpa, Dama, Štepl, Varto -

Du 95 - Štepl, CAT 313, Arma, T 811 Havní, 2T Krapic

špičky - 1 yč. pícl, vytyčení, výhled, vlnit

potrubí potrubí kD ep. SPP, epibolová a kování.

Arma vytyčení po kD.

29.9.17

Pátek

Jana 15-19°C

Jana Vlad, Kolpa, Dama, Štepl, Varto

Du 95 Štepl, CAT 313, Arma, 2T 811 Havní, 2T Krapic

potrubí potrubí kD ep. 961, epibolová, kování,

Arma vytyčení, pořízení, potrubí potrubí Dálkový,

Výhled kD kD ep. 1233, špičky nad kování

potrubí asi po přívodu Arma, kování po

to em vrtací

MF

30.9.17

Šelka

Jana 17-19°C

Jana Vlad, Kolpa, Dama

CAT 313 + LIAZ Arma V, ~~Arma~~ Du 95 Štepl

Arma vytyčení po ep. 1233, výhled, vytyčení + pořízení

podpůrných a odvoz potrubí potrubí Dálkový a odvoz

T 811.

MF

2.10.17

pondělí

Arma 13-15°C

Jana Štepl, Varto = Havní, Vyl. pícl + Arma

T 811 Havní CAT 313 Arma

KD-701

PTC

- KD Arma PT Arma bude kování Havní - Arma

potrubí Arma. Arma kování kování Arma, kování

Arma a kování Dálkový, kování Arma a Arma

na odvoz Arma. Arma kování Arma kování Arma

na odvoz Arma. Arma kování Arma kování Arma

na odvoz Arma. Arma kování Arma kování Arma

Boss

- KD Arma - Boss bude Arma. Arma kování Arma

k kování Arma, KD Arma Arma kování Arma

Arma kování Arma. KD Arma Arma kování Arma

Boss

Arma

Arma

Arma

Arma

DIC: CZ17 OP1266 W3311325 124

Arma kování Arma

DODATEK č. 1

k PŘÍKAZNÍ SMLOUVĚ

číslo Příkazce:

číslo Příkazníka: 01-Úv-3510-6363/17

na výkon činnosti:

**„ÚVALY SPLAŠKOVÁ KANALIZACE - II. ETAPA - ROZŠÍŘENÍ“
ADMINISTRACE ŽÁDOSTI O DOTACI VŮČI MZE,
VÝKON FUNKCE ODBORNÉHO TECHNICKÉHO DOZORU,
ČINNOST KOORDINÁTORA BOZP**

uzavřená dle Hlavy II, Díl 5, Oddíl 1§ 2430 a násl. zákona č. 89/2012 Sb., občanský zákoník,
v platném znění

I. Smluvní strany

1.1 Příkazce:

Město Úvaly

se sídlem: Pražská 276, 250 82 Úvaly

Zastoupená ve věcech smluvních: Mgr. Petr Borecký – starosta města

Zastoupená ve věcech technických: Bc. Petr Matura

IČ: 00240931

DIČ: CZ00240931

Bankovní spojení: 9005-152420/0100

(dále jen „Příkazce“)

1.2 Příkazník:

Vodohospodářský rozvoj a výstavba a.s.

se sídlem: Nábřežní 4/90, 150 56 Praha 5, Smíchov

Společnost je zapsaná v obchodním rejstříku vedeném Městským soudem v Praze, oddíl B, vložka 1930

Zastoupený ve věcech smluvních: Ing. Šárka Balšánková, místopředsedkyně představenstva

Ing. Jiří Frýba, člen představenstva

Zastoupený ve věcech technických: Ing. Ivo Kokrment, Mgr. Adéla Brodecká, Ing. Kateřina Suchopárová

IČ: 47116901...

DIČ: CZ47116901...

Bankovní spojení: 19-1583390227/0100

(dále jen „Příkazník“)

Důvodem pro zpracování tohoto dodatku je dohoda mezi příkazcem a zhotovitelem stavby na provedení stavebních prací, tj. uvedení komunikací do původního nebo projektovaného stavu v roce 2018.

Tímto dodatkem se mění následující ustanovení smlouvy.

IV. Odměna Příkazníka a platební podmínky:

Odměna příkazníka za B.2 Výkon funkce odborného technického dozoru v průběhu provádění stavby je navýšena za období provádění stavebních prací dle předpokladu v 04 a 05/2018 o 40 000,- Kč/měsíc. Současně se navyšuje odměna za B.3 Činnost koordinátora BOZP v průběhu provádění stavby o 3 500,- Kč/měsíc.

4.1 Za vykonání činností Příkazníka dle čl. II, odst. 2.2 této Smlouvy se Příkazce zavazuje zaplatit Příkazníkovi odměnu, a to v celkové výši 705 000,- Kč bez DPH.

Cena dílčích plnění Příkazníka dle čl. II., odst. 2.2 činí:

Položka dílčího plnění	Cena bez DPH (Kč)
A. Činnost administrátora vůči Mze	93 000,-
A.1 Činnosti ve fázi přípravy pro poskytnutí dotace z MZe	12 000,-
A.2 Činnosti v průběhu realizace projektu	66 000,-
A.3 Činnosti ve fázi Závěrečného vyhodnocení projektu	10 000,-
A.4 Činnost ve fázi udržitelnosti projektu	5 000,-
B. Výkon funkce odborného technického dozoru	565 000,-
B.1 Před zahájením stavby	35 000,-
B.2 V průběhu provádění stavby	500 000,-
B.3 Po dokončení stavby	30 000,-
C. Činnost koordinátora BOZP	47 000,-
C.1 Před zahájením stavby	10 000,-
C.2 V průběhu provádění stavby	37 000,-
CELKEM bez DPH	705 000,-
DPH 21%	148 050,-
CELKEM vč. DPH	853 050,-

V. Doba trvání příkazu

5.3 Ukončení činností Příkazníka:

- Ukončení jednotlivých dílčích plnění:
- dokončení činností dle odst. 2.2 bodů A.1, B.1 a C.1 do 30. 6. 2017
- dokončení činností dle odst. 2.2 bodů A.2, B.2 a C.2 do 30. 6. 2018
- dokončení činností dle odst. 2.2 bodů A.3, B.3 do 30. 9. 2018
- dokončení činnosti dle odst. 2.2 bodu A.4 – po celou dobu udržitelnosti projektu

IX. Závěrečná ustanovení:

8.18 Uzavření tohoto dodatku **schválila rada** Města Úvaly ze dne a pověřila starostu města k jejímu podpisu.

8.19 Tento dodatek nabývá platnosti a účinnosti dnem podpisu poslední smluvní stranou za **schválení radou města** Úvaly.

8.20 Tento dodatek je vyhotoven v 4 stejnopisech s platností originálu, z nichž tři vyhotovení obdrží příkazce a jedno vyhotovení obdrží příkazník po podpisu této smlouvy.

8.21 Smluvní strany po přečtení tohoto dodatku prohlašují, že souhlasí s jejím obsahem, což stvrzují svými podpisy.

Ostatní ujednání se nemění.

V Úvalech dne:

V Praze dne 27.10.2017

Příkazce

Příkazník

Mgr. Petr Borecký
starosta

Ing. Šárka Balšánková
místopředsedkyně představenstva

Ing. Jiří Frýba
Člen představenstva

Stavba: Plynová kotelna v budově ZŠ Úvaly
Nám. Arnošta z Pardubic č.p. 8, Úvaly

Posudek zdroje tepla

Vypracoval: Jiří Prózr



AKVATERM PROJEKT s.r.o.

Karla Křížka 984

190 14 Praha 9

Tel.č.: 603 260 644

Datum: 25.9.2017

Vyhotovení č.

1

Předmětem posudku je plynová kotelná, která je umístěna v budově ZŠ Úvaly, s ohledem na splnění emisních limitů dle vyhlášky 415/2012 Sb. platných od 1.1.2018 a případný návrh opatření, včetně odhadu nákladů.

Stávající stav:

V plynové kotelně, která je umístěna v přízemí pravého křídla v samostatné místnosti, jsou osazeny tři plynové litinové článkové třítahové kotle Viadrus, typ G 300-14 čl., každý o výkonu 310 kW. Celkový výkon kotelny činí 930 kW, jedná se o kotelnu II. kategorie.

Kotle byly vyrobeny v letech 1997-2000. Jeden z kotlů je osazen plynovým přetlakovým hořákem Bentone, typ BG 400 o výkonu 60-318 kW, rok výroby 2000. Na ostatních dvou kotlích jsou osazeny hořáky DUNPHY TG 03.34 HL o výkonu 70-340 kW, rok výroby 1997 a 1998.

Hořáky jsou seřízeny na maximální výkon, který odpovídá výkonu jednotlivých kotlů. Instalované hořáky nejsou v provedení Low Nox, nejsou tedy nízkoemisní.

Plynové kotle, které jsou osazeny stávajícími hořáky, nebudou dle vyhlášky č. 415/2012 Sb s platností od 1.1.2018 splňovat emisní limity ($\text{NO}_x \leq 100 \text{ mg}$, $\text{CO} \leq 50 \text{ mg}$), platné pro zdroje tepla o výkonu nad 0,3 MW.

(Limity platné od 1.1.2018 jsou v tabulkách 1.1 a 1.2. části II. Přílohy č.2. uvedené vyhlášky)

Vzhledem k tomu, že hořáky nejsou nízkoemisní, neplatí zde ani specifický emisní limit 200 mg/m^3 .

Navrhovaný stav:

Stávající hořáky je nutné nahradit nízkoemisními hořáky v provedení Low Nox, včetně úpravy napojení plynu. Hořáky musí být schváleny do provozu s uvedeným typem kotle. V úvahu připadají hořáky firem Bentone, typ BG 550 LN2 se zařízením pro kontrolou těsnosti a Weishaupt, typ WG 40N/1-A, které mají kontrolu těsnosti integrovanou v hořáku. Firma DUNPHY v současnosti hořák v provedení Low Nox nemá.

Hořáky Bentone i hořáky Weishaupt mají plynule dvoustupňový nebo modulovaný provoz s regulací otáček.

Součástí výměny bude i úprava přívodu plynu k hořákům a napojení hořáků na stávající regulaci.

Po provedené výměně hořáku musí být provedeno Autorizované měření emisí.

Odhad nákladů:

Cena hořáků, včetně kontroly těsnosti	382.680.- Kč
Montáž hořáku, dopojení plynu a regulace	75.000.- Kč
Autorizované měření emisí	15.000.- Kč

Odhad nákladů celkem bez DPH	472.680.-Kč

Závěr: Náklady jsou pouze orientační, celkové skutečné investiční náklady budou až výsledkem konkrétních nabídek a mohou se v některých položkách lišit od odhadu nákladů. Zpracovatel posudku se snažil investiční náročnost postihnout na základě konkrétních nabídek výrobců uvažovaného zařízení, které jsou přiloženy.



DODATEK č. 2 KE SMLouvĚ O DÍLO ze dne 11.11.2015

Město Úvaly, IČ 00240931, se sídlem Pražská 276, 250 82 Úvaly, Česká republika, zastoupená Mgr. Petrem Boreckým, starostou, oprávněným za tento samosprávní územní celek podepisovat samostatně

(dále jen "Objednatel")

a

PORR a.s., IČ 43005560, se sídlem Dubečská 3238/36, Strašnice, 100 00 Praha 10, Česká republika, provádějící složka **PORR a.s., odštěpný závod – Vodohospodářské stavby**, se sídlem a korespondenční adresou Praha 10, Dubečská 3238, PSČ 100 00, zapsaná v obchodním rejstříku vedeném Městským soudem v Praze, oddíl B, vložka 1006, zastoupená Jiřím Šárou a Ing. Petrem Semerádem, prokuristy (společně), oprávněnými zastupovat společnost společně

(dále jen "Zhotovitel")

uzavírají níže uvedený dodatek č. 2 ke smlouvě, jejímž předmětem je provedení - realizace

stavebních prací na akci „Úvaly - kanalizace, veřejné osvětlení a komunikace - Barákova ulice“
na pozemku parc. č. 1242, parc. č. 1390, parc. č. 1413 katastrální území Úvaly u Prahy

I.

Na základě dohody zástupců smluvních stran se v souladu s bodem 15.3. upravují následující ustanovené této smlouvy o dílo, ve znění dodatku č. 1, takto:

ČLÁNEK 2

PŘEDMĚT SMLOUVY, PŘEDMĚT DÍLA A ZPŮSOB JEHO PROVÁDĚNÍ

Bod 2.1.

Na základě dohody zástupců smluvních stran se z předmětu díla zhotovitele vypouští bez náhrady a nebude realizována výměna armatur vodovodu a dále se stanovuje skutečný rozsah zhotovitelem provedených prací tak, jak uvedeno v příloze č. 1 tohoto dodatku č. 2.

ČLÁNEK 5

CENA, BANKOVNÍ ZÁRUKA

Bod 5.1.

Původní znění bodu

5.1 Celková konečná cena za řádné a včasné provedení Díla a dokončení a předání předmětu Díla bez jakýchkoliv vad a/nebo nedodělků (respektive pouze s ojedinělými drobnými vadami, které samy o sobě ani ve spojení s jinými nebrání užívání stavby funkčně nebo esteticky, ani její užívání podstatným způsobem neomezuji) činí podle dohody stran této Smlouvy částku [3.390.990,00] Kč (slovy **[tři miliony tři sta devadesát tisíc devět set devadesát]** českých korun) bez DPH s tím, že DPH je ve výši [21]% (slovy **[dvacet jedna]** procent), tj. částka [712.107,90] Kč (slovy **[sedm set dvanáct tisíc jedno sto sedm korun]** českých korun **a devadesát haléřů**), a tedy celková konečná cena včetně DPH činí [4.103.097,90] Kč (slovy **[čtyři miliony jedno sto tři tisíc nula devadesát sedm korun]** českých korun **a devadesát haléřů**) (dále jen "Cena"). Cena zahrnuje ocenění všech plnění Zhotovitele nutných k řádnému provedení Díla. Cena zahrnuje také činnosti uvedené v odstavci 2.6 této Smlouvy.

Zhotovitel tímto prohlašuje, že Cena obsahuje veškeré náklady nezbytné k řádnému, úplnému a kvalitnímu provedení Díla včetně všech rizik a vlivů během jeho provádění a obsahuje veškeré

náklady Zhotovitele nutné k realizaci Díla včetně nákladů souvisejících. Cena zahrnuje zejména náklady na zařízení staveniště, vodné, stočné, elektrickou energii, teplo, odvoz a likvidaci odpadu, náklady na používání zdrojů a služeb až do skutečného skončení Díla, náklady na zhotovování, výrobu, obstarání, přepravu věcí, zařízení, materiálů, dodávek, náklady na schvalovací řízení, převod práv, pojištění, daně, cla, poplatky, náklady na dopravní značení, náklady na provádění všech příslušných a normami a vyhláškami stanovených zkoušek materiálů, dílů a předávacích zkoušek, uvedení do provozu včetně zaškolení pracovníků Zhotovitele, náklady na nutná či úřady stanovená opatření k realizaci Díla, ubytování, stravné a dopravu pracovníků, náklady na provedení výrobních výkresů a jakékoliv další výdaje potřebné pro realizaci Díla.

se kompletně mění a nahrazuje takto:

- 5.1 Celková konečná cena za řádné a včasné provedení Díla a dokončení a předání předmětu Díla bez jakýchkoliv vad a/nebo nedodělků (respektive pouze s ojedinělými drobnými vadami, které samy o sobě ani ve spojení s jinými nebrání užívání stavby funkčně nebo esteticky, ani její užívání podstatným způsobem neomezují) činí podle dohody stran této Smlouvy částku [2.978.007,87] Kč (slovy **[dva miliony devět set sedmdesát osm tisíc sedm]** českých korun **a osmdesát sedm haléřů**) bez DPH s tím, že DPH je ve výši [21]% (slovy **[dvacet jedna]** procent), tj. částka [625.381,65] Kč (slovy **[šest set dvacet pět tisíc tři sta osmdesát jedna korun]** českých korun **a šedesát pět haléřů**), a tedy celková konečná cena včetně DPH činí **[3.603.389,52] Kč** (slovy **[tři miliony šest set tři tisíc tři sta osmdesát devět]** českých korun **a padesát dva haléřů haléřů**) (dále jen "Cena"). Cena zahrnuje ocenění všech plnění Zhotovitele nutných k řádnému provedení Díla. Cena zahrnuje také činnosti uvedené v odstavci 2.6 této Smlouvy.

Zhotovitel tímto prohlašuje, že Cena obsahuje veškeré náklady nezbytné k řádnému, úplnému a kvalitnímu provedení Díla včetně všech rizik a vlivů během jeho provádění a obsahuje veškeré náklady Zhotovitele nutné k realizaci Díla včetně nákladů souvisejících. Cena zahrnuje zejména náklady na zařízení staveniště, vodné, stočné, elektrickou energii, teplo, odvoz a likvidaci odpadu, náklady na používání zdrojů a služeb až do skutečného skončení Díla, náklady na zhotovování, výrobu, obstarání, přepravu věcí, zařízení, materiálů, dodávek, náklady na schvalovací řízení, převod práv, pojištění, daně, cla, poplatky, náklady na dopravní značení, náklady na provádění všech příslušných a normami a vyhláškami stanovených zkoušek materiálů, dílů a předávacích zkoušek, uvedení do provozu včetně zaškolení pracovníků Zhotovitele, náklady na nutná či úřady stanovená opatření k realizaci Díla, ubytování, stravné a dopravu pracovníků, náklady na provedení výrobních výkresů a jakékoliv další výdaje potřebné pro realizaci Díla.

Nová konečná cena díla vyplývá z přílohy č. 1 tohoto dodatku č. 2.

Ostatní ustanovení smlouvy o dílo, ve znění dodatku č. 1, se nemění a platí nadále.

II.

1. Smluvní strany souhlasí s tím, že text smlouvy včetně dodatků je veřejně přístupnou listinou ve smyslu zákona č. 106/1999 Sb., o svobodném přístupu k informacím, ve znění pozdějších předpisů, a že město jako povinný subjekt má povinnost na žádost poskytnout informace o tomto smluvním vztahu včetně poskytnutí kopie smlouvy. Při poskytnutí informace bude postupováno v souladu se zákonem č. 101/2000 Sb., o ochraně osobních údajů, ve znění pozdějších předpisů.

2. Smluvní strany výslovně prohlašují, že souhlasí s odesíláním a přijímáním finančních transakcí vyplývajících ze smlouvy včetně dodatku z transparentního účtu města a jsou seznámeni, že bankovní ústav může na takovém účtu zveřejnit. Na transparentních účtech jsou zveřejněny nejméně tyto

informace: - zaúčtovaná částka a měna, datum připsání platby na účet, - popis platby, - název a číslo účtu plátce, - zpráva pro příjemce, - variabilní, - konstantní, - specifický symbol, a i další text byl-li plátcem uveden jakož i text uvedený smluvní stranou k identifikaci platby směrem k veřejnosti.

3. Tento dodatek smlouvy obsahuje úplné ujednání o předmětu smlouvy a všech náležitostech, které strany měly a chtěly ve smlouvě ujednat, a které považují za důležité pro závaznost tohoto dodatku smlouvy. Žádný projev stran učiněný při jednání o tomto dodatku smlouvy ani projev učiněný po uzavření tohoto dodatku nesmí být vykládán v rozporu s výslovnými ustanoveními tohoto dodatku smlouvy a nezakládá žádný závazek žádné ze stran.

4. Uzavření tohoto dodatku smlouvy schválila rada města Úvaly usnesením č. R-488/2017 na svém zasedání konaném dne 21.11.2017; tento dodatek smlouvy nabývá platnosti a účinnosti okamžikem jeho podpisu poslední smluvní stranou a se souhlasem rady města.

5. Podle ust. § 3 odst. 2 písm. l) zákona 340/2015 Sb. o registru smluv, Objednatel (město Úvaly) má výjimku z povinnosti uveřejňování smluv v registru smluv; smluvní strany sjednaly, že pokud Zhotovitel spadá do výčtu orgánů a organizací, jejichž smlouvy se zveřejňují, tak má tato smluvní strana povinnost smlouvu v registru smluv zveřejnit ve lhůtách stanovených zákonem, pod sankcí všech právních důsledků plynoucí ze zákona.

6. Tento dodatek smlouvy je vyhotoven v 4 stejnopisech s platností originálu, z nichž jeden stejnopis obdrží Zhotovitel a tři stejnopisy obdrží Objednatel.

7. Smluvní strany po přečtení tohoto dodatku smlouvy prohlašují, že souhlasí s jeho obsahem, což stvrzují svými podpisy.

V Úvalech dne _____

Za Objednatele:

Město Úvaly:

Podpis: _____
Jméno: Mgr. Petr Borecký
Funkce: starosta

V Praze dne _____

Za Zhotovitele:

PORR a.s.:

Podpis: _____
Jméno: Jiří Šára
Funkce: prokurista PORR a.s.

[Podpis: _____
Jméno: Ing. Petr Semerád
Funkce: prokurista PORR a.s.

Kalkulace ceny vodného a stočného na rok 2018

Řádek	Náklady pro výpočet ceny pro stočné			
	Nákladové položky	Měrná jedn.	VODNÉ	STOČNÉ
			kalkulace 2018	kalkulace 2018
2	3		8	
1.	Materiál	Kč	6 060 000,00	2 300 000,00
1.1	surová voda podzemní a povrchová	Kč	0,00	0,00
1.2	pitná voda převzatá, odpadní voda předaná	Kč	5 760 000,00	600 000,00
1.3	- chemikálie	Kč	50 000,00	200 000,00
1.4	- ostatní materiál	Kč	250 000,00	1 500 000,00
2.	Energie	Kč	170 000,00	1 550 000,00
2.1	- elektrická energie	Kč	150 000,00	1 400 000,00
2.2	- ostatní energie (plyn, pevná a kapalná)	Kč	20 000,00	150 000,00
3.	Mzdy	Kč	1 400 000,00	1 000 000,00
3.1	- přímé mzdy	Kč	950 000,00	700 000,00
3.2	- ostatní osobní náklady	Kč	450 000,00	300 000,00
4.	Ostatní přímé náklady	Kč	3 970 000,00	6 190 000,00
4.1	- odpisy a prostředky obnovy infr. majetku	Kč	0,00	0,00
4.2	- opravy infrastrukturního majetku	Kč	380 000,00	1 000 000,00
4.3	- nájem infrastrukturního majetku	Kč	3 290 000,00	4 190 000,00
4.4	- prostředky obnovy infrastrukturního majetku	Kč	300 000,00	1 000 000,00
5.	Provozní náklady	Kč	600 000,00	2 499 000,00
5.1.	poplatky za vypouštění odpadních vod	Kč	0,00	49 000,00
5.2.	ostatní provozní náklady externí	Kč	500 000,00	1 500 000,00
5.3.	ostatní provozní náklady ve vlastní režii	Kč	100 000,00	950 000,00
6.	Finanční náklady	Kč	0,00	0,00
7.	Finanční výnosy	Kč	0,00	0,00
8.	Výrobní režie	Kč	50 000,00	50 000,00
9.	Správní režie	Kč	50 000,00	50 000,00
10.	Úplné vlastní náklady	Kč	12 300 000,00	13 639 000,00
A	Hodnota souvisejícího infrastrukturního majetku	Kč		
B	Požizovací cena provozního majetku	Kč		
C	Počet pracovníků	osob	3,00	2,00
D	Voda pitná fakturovaná	m3	300 000,00	0,00
E	- z toho domácnosti	m3	280 000,00	0,00
F	Voda odpadní odv. fakturovaná	m3	0,00	310 000,00
G	- z toho domácnosti	m3	0,00	290 000,00
H	Voda srážková fakturovaná	m3	0,00	0,00
I	Voda odpadní čištěná	m2	0,00	380 000,00
J	Pitná nebo odpadní voda převzatá	m3	330 000,00	0,00
K	Pitná nebo odpadní voda předaná	m3	0,00	85 000,00
11.	JEDNOTKOVÉ NÁKLADY	Kč/m3	41,00	44,00

Řádek	Kalkulovaná cena pro vodné a stočné			
	Text	Měrná jedn.	Kalkulace	Kalkulace
			8	8
1	2	3		
12.	Úplné vlastní náklady - ÚVN	Kč	12 300 000,00	13 639 000,00
13.	Kalkulační zisk	Kč	0,00	0,00
14.	% podíl z ÚVN	%	0,00	0,00
15.	z ř. 13. na rozvoj a obnovu infrastrukturního maj.	Kč		
16.	Celkem ÚVN + zisk	Kč	12 300 000,00	13 639 000,00
17.	Voda fakturovaná pitná, odpadní+srážková	m3	300 000,00	310 000,00
18.	CENA pro vodné a stočné	Kč/m3	41,00	44,00
19.	CENA vodné a stočné včetně DPH	Kč/m3	47,15	50,60

	2008	2009	2010	2011	2012	2013	2014	2015	2016	2017	2018	2019	2020	2021	2022
inflace	6,3%	1,0%	1,5%	1,9%	3,3%	1,4%	0,4%	0,3%	0,7%	2,0%	2,0%	2,0%	2,0%	2,0%	2,0%
koefficient		1,000	1,010	1,025	1,045	1,079	1,094	1,099	1,102	1,110	1,132	1,154	1,178	1,201	1,225

vodné (stálé ceny 2009 - dle FEA)						35,12	36,87	38,72	40,65	42,69	44,82	47,06	49,42	51,89	54,48
stočné (stálé ceny 2009 - dle FEA)						37,88	39,77	41,76	43,85	46,04	48,34	50,76	53,30	55,96	58,76

meziroční nárůst							5%	5%	5%	5%	5%	5%	5%	5%	5%
							5%	5%	5%	5%	5%	5%	5%	5%	5%

vodné (běžné ceny - přepočít z FEA) 100%									44,79	47,37	50,73	54,33	58,19	62,32	66,74
stočné (běžné ceny - přepočít z FEA) 100%									48,32	51,09	54,71	58,60	62,76	67,21	71,99

vodné (běžné ceny - přepočít z FEA) 90% - MIN									40,31	42,63	45,65	48,89	52,37	56,09	60,07
stočné (běžné ceny - přepočít z FEA) 90% - MIN									43,49	45,98	49,24	52,74	56,49	60,49	64,79

vodné (stálé ceny 2009 - při podání žádosti o snížení tempa nárůstu)						35,12	36,87	37,61	38,36	39,13	39,91	40,71	41,53	42,36	43,20
stočné (stálé ceny 2009 - při podání žádosti o snížení tempa nárůstu)						37,88	39,77	40,57	41,38	42,21	43,05	43,91	44,79	45,69	46,60

meziroční nárůst								2%	2%	2%	2%	2%	2%	2%	2%
								2%	2%	2%	2%	2%	2%	2%	2%

vodné (běžné ceny - při podání žádosti o snížení tempa nárůstu) 100%									42,27	43,42	45,17	47,00	48,90	50,87	52,93
stočné (běžné ceny - při podání žádosti o snížení tempa nárůstu) 100%									45,60	46,83	48,73	50,69	52,74	54,87	57,09

vodné (běžné ceny - při podání žádosti o snížení tempa nárůstu) 90% - MIN									38,04	39,08	40,66	42,30	44,01	45,78	47,63
stočné (běžné ceny - při podání žádosti o snížení tempa nárůstu) 90% - MIN									41,04	42,15	43,85	45,62	47,47	49,39	51,38

vodné (běžné ceny) - schválené						28,68	30,45	30,89	38,11	39,00					
stočné (běžné ceny) - schválené						33,74	37,77	36,13	41,12	42,07					

									90%	90%	0%	0%	0%	0%	0%
--	--	--	--	--	--	--	--	--	-----	-----	----	----	----	----	----

vodné - nájemné (běžné ceny)						506	927	1 279							
védné - nájemné (běžné ceny)						2 466	3 348	3 844							

všechny ceny jsou uvedeny bez DPH

35,52 43,75 44,94 46,75
41,55 47,19 48,47 50,43

39,66087

10970,86 42,78261

12088,58 45,61

49,2

6747,337

7434,76

PLÁN FINANCOVÁNÍ OBNOVY VODOVODŮ A KANALIZACÍ V MAJETKU MĚSTA ÚVALY

NA OBDOBÍ 2018-2027

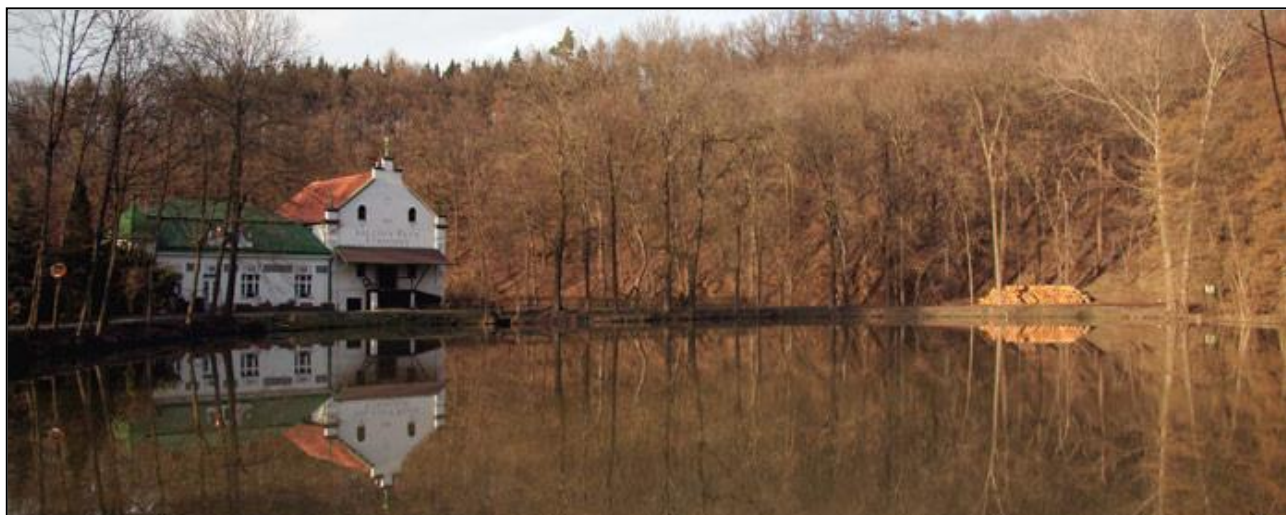

ŘÍJEN 2017

OBSAH:

1.	VLASTNÍK VODOVODU A KANALIZACE	3
2.	PROVOZOVATEL VODOVODU A KANALIZACE.....	3
3.	ÚČEL A CÍL PLÁNU	4
3.1	VŠEOBECNÉ POŽADAVKY	4
3.2	LEGISLATIVNÍ POŽADAVKY	4
4.	STRUČNÝ PŘEHLED VODOHOSPODÁŘSKÉHO MAJETKU	6
4.1	VODOVOD	6
4.1.1	Vodojemy	10
4.2	KANALIZACE	10
4.2.1	Čistírna odpadních vod	14
5.	ZHODNOCENÍ STAVU VODOHOSPODÁŘSKÉHO MAJETKU	14
5.1	KRITÉRIA HODNOCENÍ STAVU	14
5.2	STATISTICKÉ HODNOCENÍ VODOVODU PRO VEŘEJNOU POTŘEBU	15
5.2.1	Použité materiály na vodovodní potrubí	15
5.2.2	Zastoupení dimenzí vodovodního potrubí.....	15
5.2.3	Stáří vodovodní sítě	16
5.2.4	Opotřebení a životnost vodovodního potrubí	16
5.3	STATISTICKÉ HODNOCENÍ KANALIZACE PRO VEŘEJNOU POTŘEBU	17
5.3.1	Použité materiály na kanalizační potrubí	17
5.3.2	Zastoupení dimenzí kanalizačního potrubí	17
5.3.3	Stáří kanalizační sítě	18
5.3.4	Opotřebení a životnost kanalizačního potrubí.....	18
5.4	STATISTICKÉ HODNOCENÍ STAVEB A OBJEKTŮ	19
6.	PLÁN FINANCOVÁNÍ OBNOVY	19
7.	ZÁVĚRY	20
8.	PŘÍLOHY.....	21

1. VLASTNÍK VODOVODU A KANALIZACE

Název: **Město Úvaly**
Sídlo: Pražská 276, 250 82 Úvaly
Statutární zástupce: Mgr. Petr Borecký, starosta města Úvaly
IČ: 00240931
DIČ: CZ00240931
Statutární orgán: Zastupitelstvo obce

2. PROVOZOVATEL VODOVODU A KANALIZACE

Název: **Technické služby města Úvaly**
Sídlo: Riegerova čp. 12, 250 82 Úvaly
Identifikační číslo: 04441869
DIČ: CZ04441869
Statutární zástupce: Mgr. Ing. Pavlína Slavíková
Odborný zástupce provozovatele: Ing. Veronika Jáglová

Plán financování obnovy byl schválen zastupitelstvem města dne2017
usnesením č.

.....
Datum

.....
Razítko

.....
Podpis

3. ÚČEL A CÍL PLÁNU

3.1 Všeobecné požadavky

Plán financování obnovy vodovodů a kanalizací (dále jen „PFO“) je analýza potřeb vlastníka, která mu slouží při plánování obnovy jeho stávajícího vodohospodářského majetku a koordinaci stavební činnosti v oblasti vodního hospodářství. Základním kritériem pro hodnocení stupně opotřebení vodohospodářského majetku je jeho stáří a předpokládaná životnost jednotlivých zařízení.

Hlavním cílem PFO je:

- zajistit nezbytnou technickou i technologickou úroveň zařízení, která jsou předpokladem stabilního a efektivního provozování vodohospodářského majetku vlastníka,
- zajistit nutnou obnovu vodohospodářského majetku vlastníka,
- zvýšit návratnost prostředků do vodohospodářského majetku vlastníka a
- zajistit nezbytnou udržitelnost provozuschopného stavu stávajícího vodohospodářského majetku vlastníka, neřeší se jeho rozvoj ani výstavba.

Ekonomická část PFO obsahuje bilanci potřeb a zdrojů na jeho finanční krytí.

3.2 Legislativní požadavky

Základním právním předpisem pro vypracování PFO je zákon č. 274/2001 Sb., o vodovodech a kanalizacích pro veřejnou potřebu a o změně některých zákonů (zákon o vodovodech a kanalizacích), ve znění pozdějších předpisů, (dále jen „ZVaK“).

V ustanovení § 8 odst. 11 ZVaK se uvádí, že: *„Vlastník vodovodu nebo kanalizace je povinen zpracovat a realizovat plán obnovy vodovodů a kanalizací, a to na dobu nejméně 10 kalendářních let. Obsah plánu financování obnovy vodovodů a kanalizací včetně pravidel pro jeho zpracování stanoví prováděcí předpis.“*

Výše zmíněným prováděcím předpisem ZVaK je vyhláška Ministerstva zemědělství č. 428/2001 Sb., v platném znění, jejímž ustanovením § 13 je stanoveno následující:

„Obsahem Plánu financování obnovy vodovodů a kanalizací je vymezení infrastrukturního majetku ve členění podle vybraných údajů majetkové evidence s reprodukční pořizovací cenou, vyhodnocení stavu majetku vyjádřené v % opotřebení, výpočet teoretické doby akumulace finančních prostředků, roční potřeba finančních prostředků a její krytí a doklady o čerpání vytvořených finančních prostředků včetně faktur nebo jejich kopií. Zpracování se provádí podle přílohy 18 vyhlášky. Každá provedená aktualizace je součástí původního plánu financování obnovy vodovodů nebo kanalizací.“

Pořizovací cenou vodohospodářského majetku se pro potřeby PFO v souladu s *Metodickým pokynem Ministerstva zemědělství pro orientační ukazatele výpočtu pořizovací (aktualizované) ceny objektů do Vybraných údajů majetkové evidence vodovodů a kanalizací, pro Plány rozvoje vodovodů a kanalizací a pro Plány financování obnovy vodovodů a kanalizací* rozumí hodnota příslušného majetku vodovodů a kanalizací v aktuální ceně, vypočítaná podle cenových ukazatelů uvedených v metodickém pokynu. Do výpočtu pořizovací ceny se promítá vliv velikosti obce, která ovlivňuje náklady na jeho pořízení, tzv. koeficient velikosti obce, respektive koeficient polohový (pro ostatní města, do kterých spadá i město Úvaly, je $k = 1,00$).

Výsledná cena majetku je stanovena podle vzorce:

$$C_{TO} = k * tp * C_{mu}$$

kde:

C_{TO} - cena objektu v Kč

k - koeficient velikosti obce

tp - technické parametry objektu (u potrubí v bm)

C_{mu} - měrný cenový ukazatel.

4. STRUČNÝ PŘEHLED VODOHOSPODÁŘSKÉHO MAJETKU

4.1 Vodovod

	Identifikační číslo majetkové evidence	Ulice	Materiál (zkratka)	Délka úseku (m)	DN (mm)	Rok výstavby či rekonstrukce
1	"2103-775738-00240931-1/1"	28. října	LT	73	200	1973
2	"2103-775738-00240931-1/1"	28. října	PVC	157	160	1973
3	"2103-775738-00240931-1/1"	5. května	PVC	40	110	1993
4	"2103-775738-00240931-1/1"	5. května	PVC	521	160	1993
5	"2103-775738-00240931-1/1"	Alešova	PE	235	110	1987
6	"2103-775738-00240931-1/1"	Atlasová	PE	89	110	1996
7	"2103-775738-00240931-1/1"	Atlasová	PE	383	110	1996
8	"2103-775738-00240931-1/1"	Barákova	LT	99	200	1986
9	"2103-775738-00240931-1/1"	bez jména (bezejmenná ulice v Radlické čtvrti, kolmo na Dobročovickou)	PE	234	160	2003
10	"2103-775738-00240931-1/1"	Bezručova	PVC	128	110	1986
11	"2103-775738-00240931-1/1"	Bohumila Trnky	PVC	42	300	2016
12	"2103-775738-00240931-1/1"	Borová	PE	123	110	2004
13	"2103-775738-00240931-1/1"	Boženy Němcové	PVC	304	160	1987
14	"2103-775738-00240931-1/1"	Bratří Čapků	PVC	140	110	1991
15	"2103-775738-00240931-1/1"	Brožíkova	PVC	103	110	2001
16	"2103-775738-00240931-1/1"	Bulharská	PVC	127	110	1994
17	"2103-775738-00240931-1/1"	Bulharská	PVC	98	110	1994
18	"2103-775738-00240931-1/1"	Čechova	LT	141	150	1986
19	"2103-775738-00240931-1/1"	Čelakovského	PVC	189	110	1993
20	"2103-775738-00240931-1/1"	Čermákova	PE	46	110	2001
21	"2103-775738-00240931-1/1"	Česká	PE	143	90	2006
22	"2103-775738-00240931-1/1"	Česká	PE	72	110	2006
23	"2103-775738-00240931-1/1"	Dalmatská	PE	97	110	2006
24	"2103-775738-00240931-1/1"	Dalmatská	PE	45	160	2006
25	"2103-775738-00240931-1/1"	Denisova	PVC	130	160	1994
26	"2103-775738-00240931-1/1"	Diamantová	PVC	157	110	2004
27	"2103-775738-00240931-1/1"	Dobročovická	PE	313	160	2003
28	"2103-775738-00240931-1/1"	Dobročovická	PE	164	90	2003
29	"2103-775738-00240931-1/1"	Dobročovická	PE	627	160	2003
30	"2103-775738-00240931-1/1"	Dobročovická	PE	758	160	2003
31	"2103-775738-00240931-1/1"	Dobrovského	PVC	354	160	1991
32	"2103-775738-00240931-1/1"	Doktora Strusky	PE	171	110	2003
33	"2103-775738-00240931-1/1"	Dvořákova	PVC	168	160	1993
34	"2103-775738-00240931-1/1"	E.E. Kische	PE	312	110	2004
35	"2103-775738-00240931-1/1"	Ebenová	PVC	131	110	1998
36	"2103-775738-00240931-1/1"	Erbenova	LT	215	150	1987
37	"2103-775738-00240931-1/1"	Fibichova	PE	5	90	1998
38	"2103-775738-00240931-1/1"	Fibichova	PE	254	200	1998
39	"2103-775738-00240931-1/1"	Foersterova	PVC	249	100	1993
40	"2103-775738-00240931-1/1"	Foersterova	PE	38	90	1993
41	"2103-775738-00240931-1/1"	Fr. Šrámka	PVC	94	110	1999
42	"2103-775738-00240931-1/1"	Fügenerova	PVC	114	160	1992

Plán financování obnovy vodovodu a kanalizace v majetku města Úvaly

	Identifikační číslo majetkové evidence	Ulice	Materiál (zkratka)	Délka úseku (m)	DN (mm)	Rok výstavby či rekonstrukce
43	"2103-775738-00240931-1/1"	Glücksmannova	PE	357	110	2004
44	"2103-775738-00240931-1/1"	Grégrova	PVC	297	225	1991
45	"2103-775738-00240931-1/1"	Guth-Jarkovského	PVC	351	160	1991
46	"2103-775738-00240931-1/1"	Hakenova	PVC	244	225	1991
47	"2103-775738-00240931-1/1"	Hálkova	PE	260	110	2013
48	"2103-775738-00240931-1/1"	Havlíčkova	PVC	208	160	1988
49	"2103-775738-00240931-1/1"	Horova	PVC	520	110	1991
50	"2103-775738-00240931-1/1"	Husova	PVC	181	160	1992
51	"2103-775738-00240931-1/1"	Husova	PVC	223	225	1992
52	"2103-775738-00240931-1/1"	Chelčického	PE	77	63	2007
53	"2103-775738-00240931-1/1"	Chelčického	PE	43	90	2007
54	"2103-775738-00240931-1/1"	Chelčického	PE	183	160	2007
55	"2103-775738-00240931-1/1"	Chorvatská	PVC	540	110	1994
56	"2103-775738-00240931-1/1"	Chorvatská	LT	540	80	1994
57	"2103-775738-00240931-1/1"	Jalovcová	PE	137	110	2004
58	"2103-775738-00240931-1/1"	Janáčkova	PE	99	110	2013
59	"2103-775738-00240931-1/1"	Janáčkova	PE	295	125	2013
60	"2103-775738-00240931-1/1"	Jedlová	PE	150	110	2004
61	"2103-775738-00240931-1/1"	Jeronýmova	PE	91	90	2007
62	"2103-775738-00240931-1/1"	Jeronýmova	PE	170	110	2007
63	"2103-775738-00240931-1/1"	Jeronýmova	PE	94	160	2007
64	"2103-775738-00240931-1/1"	Jiráskova	PVC	608	225	2000
65	"2103-775738-00240931-1/1"	Jirenská	PVC	237	90	1999
67	"2103-775738-00240931-1/1"	Jirenská	PVC	228	110	1999
68	"2103-775738-00240931-1/1"	Jirenská (Zálesí)	PE	289	110	1999
69	"2103-775738-00240931-1/1"	Jiřího Gruši	PE	84	100	2012
70	"2103-775738-00240931-1/1"	Josefa Lady	PVC	207	110	1999
71	"2103-775738-00240931-1/1"	Jungmanova	LT	220	100	1986
72	"2103-775738-00240931-1/1"	Jungmanova	PE	85	110	1986
73	"2103-775738-00240931-1/1"	Jungmanova	PVC	89	160	1986
74	"2103-775738-00240931-1/1"	K Hájovně	PVC	147	110	1995
75	"2103-775738-00240931-1/1"	Kladská	PVC	173	110	2000
76	"2103-775738-00240931-1/1"	Klánovická	PVC	571	225	1988
77	"2103-775738-00240931-1/1"	Klostermannova	PVC	294	160	1991
78	"2103-775738-00240931-1/1"	Klostermannova	PVC	215	225	1991
79	"2103-775738-00240931-1/1"	Kmochova	PE	146	90	1986
80	"2103-775738-00240931-1/1"	Kollárova	LT	870	200	1990
81	"2103-775738-00240931-1/1"	Komenského	PVC	169	160	1991
82	"2103-775738-00240931-1/1"	Kožíškova	PVC	112	110	1993
83	"2103-775738-00240931-1/1"	Kupkova	PE	176	110	2001
84	"2103-775738-00240931-1/1"	Lesní	PVC	171	110	1998
85	"2103-775738-00240931-1/1"	Lipanská	PE	165	90	2007
86	"2103-775738-00240931-1/1"	Lužická	PVC	310	90	1994
87	"2103-775738-00240931-1/1"	Lužická	PVC	157	110	1994
88	"2103-775738-00240931-1/1"	Máchova	PVC	124	110	1991
89	"2103-775738-00240931-1/1"	Mánesova	PVC	212	100	1991
90	"2103-775738-00240931-1/1"	Mánesova	PVC	265	110	1991
91	"2103-775738-00240931-1/1"	Maroldova	LT	99	80	1990
92	"2103-775738-00240931-1/1"	Maroldova	LT	141	150	1990

Plán financování obnovy vodovodu a kanalizace v majetku města Úvaly

	Identifikační číslo majetkové evidence	Ulice	Materiál (zkratka)	Délka úseku (m)	DN (mm)	Rok výstavby či rekonstrukce
93	"2103-775738-00240931-1/1"	Maroldova	PVC	92	160	1990
94	"2103-775738-00240931-1/1"	Milíčova	PE	273	90	2011
95	"2103-775738-00240931-1/1"	Modřínová	PE	179	110	2004
96	"2103-775738-00240931-1/1"	Moravská	PE	109	90	2006
97	"2103-775738-00240931-1/1"	Moravská	PE	101	110	2006
98	"2103-775738-00240931-1/1"	Muchova	PVC	283	110	2001
99	"2103-775738-00240931-1/1"	Na Spojce	PVC	294	225	1993
100	"2103-775738-00240931-1/1"	Na Ztraceném korci	PVC	292	110	1991
101	"2103-775738-00240931-1/1"	Nad Koupadlem	PE	68	90	1987
102	"2103-775738-00240931-1/1"	náměstí Arnošta z Pardubic	PVC	36	100	1992
103	"2103-775738-00240931-1/1"	náměstí Arnošta z Pardubic	PVC	78	150	1992
104	"2103-775738-00240931-1/1"	náměstí Arnošta z Pardubic	PVC	200	160	1992
105	"2103-775738-00240931-1/1"	náměstí Arnošta z Pardubic	PVC	201	225	1992
106	"2103-775738-00240931-1/1"	náměstí Svobody	PVC	299	110	1993
107	"2103-775738-00240931-1/1"	náměstí Svobody	PVC	268	160	1993
108	"2103-775738-00240931-1/1"	Nerudova	LT	188	100	1988
109	"2103-775738-00240931-1/1"	Nerudova	PVC	482	225	1988
110	"2103-775738-00240931-1/1"	Otokara Březiny	PE	141	225	2013
111	"2103-775738-00240931-1/1"	Otokara Březiny	PE	318	200	2013
112	"2103-775738-00240931-1/1"	Oty Pavla	PE	275	110	2002
113	"2103-775738-00240931-1/1"	Palackého	PVC	304	110	1991
114	"2103-775738-00240931-1/1"	Palackého	PVC	119	160	1991
115	"2103-775738-00240931-1/1"	Pernerova	PE	286	110	1991
116	"2103-775738-00240931-1/1"	Pod Trať	PVC	139	160	1993
117	"2103-775738-00240931-1/1"	Poděbradova	PE	182	110	2007
118	"2103-775738-00240931-1/1"	Podhájí	PVC	91	60	1990
119	"2103-775738-00240931-1/1"	Polská	PE	179	90	2006
120	"2103-775738-00240931-1/1"	Polská	PE	102	110	2006
121	"2103-775738-00240931-1/1"	Pražská	PE	61	90	2013
122	"2103-775738-00240931-1/1"	Pražská	PE	147	110	2013
123	"2103-775738-00240931-1/1"	Pražská	PE	459	125	2013
124	"2103-775738-00240931-1/1"	Pražská	PVC	412	110	2013
125	"2103-775738-00240931-1/1"	Pražská	PVC	108	160	2013
126	"2103-775738-00240931-1/1"	Prokopa Velikého	LT	365	150	1988
127	"2103-775738-00240931-1/1"	Prokopa Velikého	PE	61	90	1988
128	"2103-775738-00240931-1/1"	Prokopa Velikého	PVC	245	110	1988
129	"2103-775738-00240931-1/1"	Purkyňova	PE	57	90	1990
130	"2103-775738-00240931-1/1"	Purkyňova	PE	440	160	1990
131	"2103-775738-00240931-1/1"	Purkyňova	PE	108	200	1990
132	"2103-775738-00240931-1/1"	Raisova	LT	302	80	1987
133	"2103-775738-00240931-1/1"	Raisova	PE	142	90	1999
134	"2103-775738-00240931-1/1"	Rašínova	PVC	392	160	1991
135	"2103-775738-00240931-1/1"	Riegerova	PVC	210	160	1993
136	"2103-775738-00240931-1/1"	Roháčova	PE	313	90	2007
137	"2103-775738-00240931-1/1"	Rokycanova	PE	155	90	2007
138	"2103-775738-00240931-1/1"	Rumunská	PVC	89	110	1994

Plán financování obnovy vodovodu a kanalizace v majetku města Úvaly

	Identifikační číslo majetkové evidence	Ulice	Materiál (zkratka)	Délka úseku (m)	DN (mm)	Rok výstavby či rekonstrukce
139	"2103-775738-00240931-1/1"	Ruská	PVC	410	110	1994
140	"2103-775738-00240931-1/1"	Seifertova	PE	71	100	2012
141	"2103-775738-00240931-1/1"	Slavičkova	PE	63	63	2001
142	"2103-775738-00240931-1/1"	Slavičkova	PE	182	110	2001
143	"2103-775738-00240931-1/1"	Slezská	PE	100	90	2006
144	"2103-775738-00240931-1/1"	Slovenská	PE	186	90	2006
145	"2103-775738-00240931-1/1"	Slovenská	PE	101	110	2006
146	"2103-775738-00240931-1/1"	Smetanova	LT	230	100	1992
147	"2103-775738-00240931-1/1"	Smetanova	PVC	107	225	1992
148	"2103-775738-00240931-1/1"	Smrková	PE	282	110	2004
149	"2103-775738-00240931-1/1"	Sovova	PVC	361	160	1993
150	"2103-775738-00240931-1/1"	Srbská	PVC	509	110	1994
151	"2103-775738-00240931-1/1"	Sukova	PVC	189	80	1986
152	"2103-775738-00240931-1/1"	Šafaříkova	PVC	156	110	1987
153	"2103-775738-00240931-1/1"	Škvorecká	PVC	306	110	1993
154	"2103-775738-00240931-1/1"	Škvorecká	PVC	733	160	1993
155	"2103-775738-00240931-1/1"	Šámalova	PE	149	90	2002
156	"2103-775738-00240931-1/1"	Šámalova	PE	123	110	2002
157	"2103-775738-00240931-1/1"	Štefánikova	PVC	378	160	1990
158	"2103-775738-00240931-1/1"	Švermova	PE	107	125	2013
159	"2103-775738-00240931-1/1"	Táboritská	PE	111	90	2007
160	"2103-775738-00240931-1/1"	Táboritská	PE	234	160	2007
161	"2103-775738-00240931-1/1"	Těsnohlídkova	PE	178	110	2003
162	"2103-775738-00240931-1/1"	Tichého	PE	64	110	2001
163	"2103-775738-00240931-1/1"	Tigridova	PE	527	110	2003
164	"2103-775738-00240931-1/1"	Tisová	PE	145	110	2004
165	"2103-775738-00240931-1/1"	Tovární	PE	64	90	1987
166	"2103-775738-00240931-1/1"	Tovární	PE	114	110	1987
167	"2103-775738-00240931-1/1"	Tylova	PVC	136	110	1990
168	"2103-775738-00240931-1/1"	Tyršova	PVC	229	160	1992
169	"2103-775738-00240931-1/1"	U Horoušánek	PE	102	90	1986
170	"2103-775738-00240931-1/1"	U Horoušánek	PE	329	110	1986
171	"2103-775738-00240931-1/1"	U Hostína	PE	159	160	2006
172	"2103-775738-00240931-1/1"	U Kaberny	PVC	147	110	1990
173	"2103-775738-00240931-1/1"	U Obory	PE	405	110	2013
174	"2103-775738-00240931-1/1"	U Přeložky	PVC	154	110	1994
175	"2103-775738-00240931-1/1"	U Starého koupadla	PVC	128	110	1990
176	"2103-775738-00240931-1/1"	U Výmoly	PVC	147	110	1990
177	"2103-775738-00240931-1/1"	V. Špály	LT	84	200	1990
178	"2103-775738-00240931-1/1"	Vítězlava Nováka	PE	162	110	1987
179	"2103-775738-00240931-1/1"	Vítězlava Nováka	PVC	94	160	1987
180	"2103-775738-00240931-1/1"	Vojanova	LT	96	200	1986
181	"2103-775738-00240931-1/1"	Vrchlického	PVC	135	160	1991
182	"2103-775738-00240931-1/1"	Vydrova	PVC	106	100	1994
183	"2103-775738-00240931-1/1"	Wolkerova	PVC	234	160	1989
184	"2103-775738-00240931-1/1"	Zálesí	PE	231	110	1986
185	"2103-775738-00240931-1/1"	Zálesí	PE	294	90	1986
186	"2103-775738-00240931-1/1"	Želivského	PE	250	90	2007
187	"2103-775738-00240931-1/1"	Žižkova	LT	276	200	1988

	Identifikační číslo majetkové evidence	Ulice	Materiál (zkratka)	Délka úseku (m)	DN (mm)	Rok výstavby či rekonstrukce
188	"2103-775738-00240931-1/1"	lesní pozemky (směr PČS Fibichova - VDJ Rohožník)	PE	836	200	2013
189	"2103-775738-00240931-1/1"	lesní pozemky (směr PČS Fibichova - VDJ Rohožník)	PE	1 274	200	2013
190	"2103-775738-00240931-1/1"	lesní pozemky (směr VDJ Rohožník - Úvaly)	PE	509	200	2013
	Celkem			42 603		

4.1.1 Vodojemy

Město Úvaly vlastní dva zemní vodojemy, a to vodojem Rohožník a vodojem Úvaly – jih.

Zemní vodojem Rohožník má objem akumulární železobetonové komory 2 x 500 m³. Byl postaven začátkem 70. let jako jednokomorový s obsahem 1000 m³ s armaturní komorou na delší straně obdélníkové nádrže; později se předpokládala stavba 2. akumulární nádrže. Původní trubní vstrojení vodojemu bylo při rekonstrukci v r. 2013 demontováno a nahrazeno novým potrubím a umístěna byla AT stanice s výtlačným řadem do vyššího tlakového pásma.

Zemní vodojem Úvaly-Jih má objem akumulární železobetonové nádrže 2 x 400 m³.

4.2 Kanalizace

	Identifikační číslo majetkové evidence	Ulice	Materiál (zkratka)	Délka úseku (m)	DN (mm)	Rok výstavby či rekonstrukce
1	2103-775738-00240931-3/1	28.října	kamenina	202,00	300	2002
2	2103-775738-00240931-3/1	5.května	kamenina	600,00	300	2010
3	2103-775738-00240931-3/1	Alešova	kamenina	198,00	300	2002
4	2103-775738-00240931-3/1	areál cukrovaru	kamenina	280,00	200	2010
5	2103-775738-00240931-3/1	areál cukrovaru	kamenina	12,00	200	2010
6	2103-775738-00240931-3/1	areál ČOV	kamenina	47,00	300	2013
7	2103-775738-00240931-3/1	Arnoštova	kamenina	23,00	300	2010
8	2103-775738-00240931-3/2	Atlasová	PVC	372,00	300	2002
9	2103-775738-00240931-3/1	Barákova	kamenina	158,00	300	1986
10	2103-775738-00240931-3/2	Bendlova stezka	PVC	37,00	300	2010
11	2103-775738-00240931-3/1	Bezručova	kamenina	260,00	300	2002
12	2103-775738-00240931-3/2	Bohumila Trnky	PVC	42,00	300	2016
13	2103-775738-00240931-3/1	Boženy Němcové	kamenina	304,00	300	1987
14	2103-775738-00240931-3/1	Bratří Čapků	kamenina	121,00	300	2002
15	2103-775738-00240931-3/2	Brožíkova	PVC	86,00	250	2001
16	2103-775738-00240931-3/1	Bulharská	kamenina	98,00	300	2013
17	2103-775738-00240931-3/1	Bulharská	kamenina	35,00	300	2013
18	2103-775738-00240931-3/1	Bulharská	kamenina	96,00	300	2013
19	2103-775738-00240931-3/1	Čechova	kamenina	115,00	300	1992
20	2103-775738-00240931-3/1	Čelakovského	kamenina	188,00	300	2002
21	2103-775738-00240931-3/1	Čermákova	kamenina	276,00	300	2001
22	2103-775738-00240931-3/1	Česká	kamenina	105,00	300	2006

Plán financování obnovy vodovodu a kanalizace v majetku města Úvaly

	Identifikační číslo majetkové evidence	Ulice	Materiál (zkratka)	Délka úseku (m)	DN (mm)	Rok výstavby či rekonstrukce
23	2103-775738-00240931-3/1	Dalmatská	kamenina	132,00	300	2006
24	2103-775738-00240931-3/1	Denisova	kamenina	111,00	300	1999
25	2103-775738-00240931-3/1	Dobročovická	kamenina	183,00	300	1999
26	2103-775738-00240931-3/2	Dobročovická	PPUR 2	36,00	300	1999
27	2103-775738-00240931-3/1	Dobročovická	kamenina	703,00	300	1999
28	2103-775738-00240931-3/1	Dobročovická	kamenina	62,00	300	1999
29	2103-775738-00240931-3/1	Dobrovského	kamenina	67,00	300	2002
30	2103-775738-00240931-3/1	Dobrovského	kamenina	131,00	300	2002
31	2103-775738-00240931-3/1	Dobrovského	kamenina	131,00	300	2002
32	2103-775738-00240931-3/1	Dvořákova	kamenina	154,00	300	2006
33	2103-775738-00240931-3/2	E. E. Kische	PVC	312,00	300	2002
34	2103-775738-00240931-3/1	Ebenová	kamenina	115,00	250	2013
35	2103-775738-00240931-3/1	Erbenova	kamenina	74,00	300	1993
36	2103-775738-00240931-3/1	Erbenova	kamenina	96,00	300	1993
37	2103-775738-00240931-3/1	Erbenova	kamenina	87,00	300	1993
38	2103-775738-00240931-3/1	Fibichova	kamenina	150,00	300	2013
39	2103-775738-00240931-3/1	Fibichova	kamenina	212,00	250	2013
40	2103-775738-00240931-3/1	Fibichova	kamenina	128,00	250	2013
41	2103-775738-00240931-3/1	Fibichova	kamenina	43,00	250	2013
42	2103-775738-00240931-3/1	Foersterova	kamenina	254,00	300	2002
43	2103-775738-00240931-3/1	Fügnerova	kamenina	116,00	300	2002
44	2103-775738-00240931-3/2	Glücksmannova	PVC	357,00	300	2004
45	2103-775738-00240931-3/1	Grégrova	kamenina	281,00	300	2002
46	2103-775738-00240931-3/1	Guth-Jarkovského	kamenina	217,00	300	2002
47	2103-775738-00240931-3/1	Guth-Jarkovského	kamenina	101,00	300	2002
48	2103-775738-00240931-3/1	Hakenova	kamenina	187,00	300	2002
49	2103-775738-00240931-3/1	Hakenova	kamenina	52,00	300	2002
50	2103-775738-00240931-3/1	Hálkova	kamenina	37,60	250	2013
51	2103-775738-00240931-3/1	Havlíčková	kamenina	272,00	300	1988
52	2103-775738-00240931-3/1	Husova	kamenina	204,00	300	2002
53	2103-775738-00240931-3/1	Chelčického	kamenina	136,00	300	2013
54	2103-775738-00240931-3/1	Chelčického	kamenina	72,00	250	2013
55	2103-775738-00240931-3/1	Chorvatská	kamenina	303,00	300	2006
56	2103-775738-00240931-3/2	Chorvatská	HDPE	74,00	75x4,5	2006
57	2103-775738-00240931-3/1	Janáčková	kamenina	379,00	300	2013
58	2103-775738-00240931-3/2	Janáčková	PPUR 2	22,00	300	2013
59	2103-775738-00240931-3/1	Jedlová	kamenina	150,00	300	2013
60	2103-775738-00240931-3/1	Jeronýmova	kamenina	438,00	300	2013
61	2103-775738-00240931-3/1	Jiráskova	kamenina	59,00	300	2002
62	2103-775738-00240931-3/1	Jiráskova	kamenina	499,00	300	2002
63	2103-775738-00240931-3/1	Jiráskova	kamenina	64,00	300	2002
64	2103-775738-00240931-3/1	Jiráskova	kamenina	33,00	300	2002
65	2103-775738-00240931-3/1	Jirenská	kamenina	73,00	300	2013
67	2103-775738-00240931-3/2	Jirenská	PPUR 2	41,00	300	2013
68	2103-775738-00240931-3/1	Jirenská	kamenina	151,00	300	2013
69	2103-775738-00240931-3/1	Jirenská	kamenina	51,00	250	2013
70	2103-775738-00240931-3/1	Jiřího Gruši	kamenina	150,00	300	2012
71	2103-775738-00240931-3/1	Josefa Lady	kamenina	114,00	300	1999
72	2103-775738-00240931-3/1	Josefa Lady	kamenina	88,00	300	1999

Plán financování obnovy vodovodu a kanalizace v majetku města Úvaly

	Identifikační číslo majetkové evidence	Ulice	Materiál (zkratka)	Délka úseku (m)	DN (mm)	Rok výstavby či rekonstrukce
73	2103-775738-00240931-3/1	Jungmannova	kamenina	97,00	300	1999
74	2103-775738-00240931-3/1	Jungmannova	kamenina	320,00	300	1999
75	2103-775738-00240931-3/1	K Hájovně	kamenina	100,00	250	2013
76	2103-775738-00240931-3/1	K Hájovně	kamenina	22,00	250	2013
77	2103-775738-00240931-3/1	Kladská	kamenina	207,90	300	2013
78	2103-775738-00240931-3/1	Klánovická	kamenina	82,00	300	2002
79	2103-775738-00240931-3/1	Klánovická	kamenina	109,00	300	2002
80	2103-775738-00240931-3/1	Klánovická	kamenina	40,00	300	2002
81	2103-775738-00240931-3/1	Klánovická	kamenina	111,00	300	2002
82	2103-775738-00240931-3/1	Klostermannova	kamenina	296,00	300	2013
83	2103-775738-00240931-3/1	Klostermannova	kamenina	91,00	250	2013
84	2103-775738-00240931-3/1	Kmochova	kamenina	100,00	250	2013
85	2103-775738-00240931-3/1	Kollárova	kamenina	217,00	300	1999
86	2103-775738-00240931-3/1	Kollárova	kamenina	252,00	300	1999
87	2103-775738-00240931-3/1	Kollárova	kamenina	90,00	300	1999
88	2103-775738-00240931-3/1	Kollárova	kamenina	68,00	300	1999
89	2103-775738-00240931-3/1	Kollárova	kamenina	37,00	300	1999
90	2103-775738-00240931-3/1	Kollárova	kamenina	99,00	300	1999
91	2103-775738-00240931-3/1	Komenského (3 úseky)	kamenina	138,00	300	2013
94	2103-775738-00240931-3/1	Kmochova	kamenina	49,00	250	2002
95	2103-775738-00240931-3/1	Kožiškova	kamenina	157,00	300	2002
96	2103-775738-00240931-3/2	Kupkova	PVC	182,00	300	2001
97	2103-775738-00240931-3/1	Lesní	kamenina	185,00	300	2013
98	2103-775738-00240931-3/1	Lipanská	kamenina	178,00	300	2013
99	2103-775738-00240931-3/1	Lužická	kamenina	120,00	300	2013
100	2103-775738-00240931-3/1	Lužická	kamenina	64,10	250	2013
101	2103-775738-00240931-3/1	Lužická	kamenina	143,70	300	2013
102	2103-775738-00240931-3/1	Máchova	kamenina	125,00	300	2002
103	2103-775738-00240931-3/1	Máněsova	kamenina	273,00	300	2000
104	2103-775738-00240931-3/1	Máněsova	kamenina	154,00	300	2000
105	2103-775738-00240931-3/1	Maroldova	kamenina	238,00	300	1987
106	2103-775738-00240931-3/1	Maroldova	kamenina	90,00	300	1987
107	2103-775738-00240931-3/2	Milíčova	PVC	249,00	300	2012
108	2103-775738-00240931-3/1	Moravská	kamenina	210,00	300	2006
109	2103-775738-00240931-3/2	Muchova	PVC	251,00	300	2001
110	2103-775738-00240931-3/1	Na Spojce	kamenina	296,00	300	1999
111	2103-775738-00240931-3/1	nám. A. z Pardubic	kamenina	185,00	300	2002
112	2103-775738-00240931-3/1	nám. A. z Pardubic	kamenina	30,00	300	2002
113	2103-775738-00240931-3/1	náměstí Svobody	kamenina	72,00	300	2002
114	2103-775738-00240931-3/1	Nerudova	kamenina	134,00	300	2013
115	2103-775738-00240931-3/1	Nerudova	kamenina	50,00	300	2013
116	2103-775738-00240931-3/1	Nerudova	kamenina	76,00	300	2013
117	2103-775738-00240931-3/1	Nerudova (2 úseky)	kamenina	229,00	300	2013
119	2103-775738-00240931-3/1	O. Březiny	kamenina	325,00	250	2013
120	2103-775738-00240931-3/2	Oty Pavla	PVC	275,00	300	2003
121	2103-775738-00240931-3/1	Palackého	kamenina	122,00	300	2012
122	2103-775738-00240931-3/1	Pernerova	kamenina	295,00	250	2013
123	2103-775738-00240931-3/1	Pod Trať	kamenina	125,00	300	1999

Plán financování obnovy vodovodu a kanalizace v majetku města Úvaly

	Identifikační číslo majetkové evidence	Ulice	Materiál (zkratka)	Délka úseku (m)	DN (mm)	Rok výstavby či rekonstrukce
124	2103-775738-00240931-3/1	Poděbradova	kamenina	164,00	300	2013
125	2103-775738-00240931-3/1	Podhájí	kamenina	88,00	300	1999
126	2103-775738-00240931-3/2	podchod trati ČD	PPUR 2	31,00	250	2014
127	2103-775738-00240931-3/1	Polská	kamenina	264,20	300	2006
128	2103-775738-00240931-3/1	Pražská	kamenina	605,00	300	2013
129	2103-775738-00240931-3/1	Pražská	kamenina	22,00	300	2013
130	2103-775738-00240931-3/1	Pražská	kamenina	49,00	300	2013
131	2103-775738-00240931-3/1	Pražská	kamenina	95,00	300	2013
132	2103-775738-00240931-3/1	Pražská	kamenina	111,00	300	2013
133	2103-775738-00240931-3/1	Pražská	kamenina	77,00	300	2013
134	2103-775738-00240931-3/1	Pražská	kamenina	67,00	300	2013
135	2103-775738-00240931-3/1	Prokopa Velikého	kamenina	107,00	300	1988
136	2103-775738-00240931-3/1	Prokopa Velikého	kamenina	119,00	300	1988
137	2103-775738-00240931-3/1	Prokopa Velikého	kamenina	94,00	300	1988
138	2103-775738-00240931-3/1	Prokopa Velikého	kamenina	16,00	300	1988
139	2103-775738-00240931-3/1	Prokopa Velikého	kamenina	20,00	300	1988
140	2103-775738-00240931-3/1	Prokopa Velikého	kamenina	107,00	300	1988
141	2103-775738-00240931-3/1	Prokopa Velikého	kamenina	82,00	300	1988
142	2103-775738-00240931-3/1	Purkyňova	kamenina	146,00	300	2013
143	2103-775738-00240931-3/1	Purkyňova	kamenina	54,00	250	2013
144	2103-775738-00240931-3/1	Purkyňova	kamenina	47,00	250	2013
145	2103-775738-00240931-3/1	Raisova	kamenina	78,00	300	1987
146	2103-775738-00240931-3/1	Raisova	kamenina	298,00	300	1987
147	2103-775738-00240931-3/1	Rašínova	kamenina	195,00	300	2002
148	2103-775738-00240931-3/1	Rašínova	kamenina	99,00	300	2002
149	2103-775738-00240931-3/1	Rašínova	kamenina	43,00	300	2002
150	2103-775738-00240931-3/1	Riegerova	kamenina	40,00	300	2006
151	2103-775738-00240931-3/1	Riegerova	kamenina	120,00	300	2006
152	2103-775738-00240931-3/1	Roháčova	kamenina	149,00	300	2013
153	2103-775738-00240931-3/1	Roháčova	kamenina	55,00	250	2013
154	2103-775738-00240931-3/1	Rokycanova	kamenina	167,00	300	2013
155	2103-775738-00240931-3/1	Rumunská	kamenina	66,30	300	2013
156	2103-775738-00240931-3/1	Ruská	kamenina	410,70	300	2013
157	2103-775738-00240931-3/2	Slavičková	PVC	65,00	300	2001
158	2103-775738-00240931-3/2	Slavičková	PVC	79,00	250	2001
159	2103-775738-00240931-3/2	Slavičková	PVC	77,00	50	2001
160	2103-775738-00240931-3/1	Slezská	kamenina	100,00	300	2006
161	2103-775738-00240931-3/1	Slovenská	kamenina	187,00	300	2006
162	2103-775738-00240931-3/1	Slovinská	kamenina	21,20	250	2013
163	2103-775738-00240931-3/1	Smetanova	kamenina	203,00	300	2000
164	2103-775738-00240931-3/1	Smetanova	kamenina	96,00	300	2000
165	2103-775738-00240931-3/1	Sovova	kamenina	76,00	300	1999
166	2103-775738-00240931-3/1	Sovova	kamenina	224,00	300	1999
167	2103-775738-00240931-3/1	Sovova	kamenina	34,00	300	1999
168	2103-775738-00240931-3/1	Srbská (3 úseky)	kamenina	159,00	300	2013
171	2103-775738-00240931-3/1	Sukova	kamenina	166,00	250	2013
172	2103-775738-00240931-3/1	Šafaříkova	kamenina	145,00	300	2013
173	2103-775738-00240931-3/2	Šámalova	PVC	274,00	300	2004
174	2103-775738-00240931-3/1	Škvorecká	kamenina	24,00	300	2013

	Identifikační číslo majetkové evidence	Ulice	Materiál (zkratka)	Délka úseku (m)	DN (mm)	Rok výstavby či rekonstrukce
175	2103-775738-00240931-3/1	Škvorecká (4 úseky)	kamenina	248,00	300	2013
179	2103-775738-00240931-3/1	Šrámkova	kamenina	86,00	300	1999
180	2103-775738-00240931-3/1	Štefánikova	kamenina	329,00	300	1990
181	2103-775738-00240931-3/1	Štefánikova	kamenina	29,00	300	1990
182	2103-775738-00240931-3/1	Švermova	kamenina	49,00	250	2013
183	2103-775738-00240931-3/1	Švermova	kamenina	79,00	300	2013
184	2103-775738-00240931-3/1	Táboritská	kamenina	329,00	300	2013
185	2103-775738-00240931-3/2	Těšnohlídkova	PVC	178,00	300	2003
186	2103-775738-00240931-3/2	Tigridova	PVC	527,00	300	2004
187	2103-775738-00240931-3/1	Tichého	kamenina	64,00	300	2001
188	2103-775738-00240931-3/1	Tylova	kamenina	133,00	300	2002
189	2103-775738-00240931-3/1	Tyršova	kamenina	36,00	300	2002
190	2103-775738-00240931-3/1	Tyršova	kamenina	204,00	300	2002
191	2103-775738-00240931-3/1	U Hostína	kamenina	159,00	300	2006
192	2103-775738-00240931-3/1	U Kaberny	kamenina	147,00	300	1999
193	2103-775738-00240931-3/1	U Obory	kamenina	225,00	300	2013
194	2103-775738-00240931-3/1	U Obory	kamenina	25,00	250	2013
195	2103-775738-00240931-3/1	U Přeložky	kamenina	255,50	300	2013
196	2103-775738-00240931-3/1	U starého koupadla	kamenina	75,00	300	2002
197	2103-775738-00240931-3/1	U starého koupadla	kamenina	20,00	300	2002
198	2103-775738-00240931-3/1	U Výmoly	kamenina	86,00	300	1999
199	2103-775738-00240931-3/1	Vítězslava Nováka	kamenina	67,00	300	2002
200	2103-775738-00240931-3/1	Vítězslava Nováka	kamenina	135,00	300	2002
201	2103-775738-00240931-3/1	Vojanova	kamenina	73,00	300	2002
202	2103-775738-00240931-3/1	Vrchlického	kamenina	105,00	300	2002
203	2103-775738-00240931-3/1	Vydrova	kamenina	88,00	300	2002
204	2103-775738-00240931-3/1	Wolkerova	kamenina	394,00	300	1999
205	2103-775738-00240931-3/1	Zahradní	kamenina	158,00	300	2006
206	2103-775738-00240931-3/1	Želivského	kamenina	165,00	300	2013
207	2103-775738-00240931-3/1	Žižkova	kamenina	120,00	300	1988
	Celkem			29 522,20		

4.2.1 Čistírna odpadních vod

Mechanicko – biologická ČOV pro město Úvaly v lokalitě Hodov byla uvedena do provozu se dvěma vystrojenými technologickými linkami (3 000 EO) počátkem roku 2000. ČOV byla vybavena lapákem písku, lapákem tuků a vyrovnávací nádrží, odkud se přivedené odpadní vody čerpaly mělníci čerpadly přes rozdělovací objekt na biologický stupeň. Biologický stupeň ČOV byl stavebně vybudován jako čtyřliniový, technologicky však byly vystrojeny jen dvě linky. Tato ČOV byla v roce 2011 vybavena novým hrubým předčištěním a technologicky dostrojena na plnou kapacitu všech čtyř instalovaných provozních linek čistícího procesu (kapacita 6 048 EO). Vyrovnávací nádrž v původní vstupní čerpací stanici byla zrušena.

5. ZHODNOCENÍ STAVU VODOHOSPODÁŘSKÉHO MAJETKU

5.1 Kritéria hodnocení stavu

Pro vodovodní i kanalizační síť byla jako rozhodující kritérium pro hodnocení jejich stavu zvolena tzv. meziroční změna opotřebení, která byla stanovena dle následujícího vzorce:

$$\text{Meziroční změna opotřebení} = 100 / \text{životnost (\%)}$$

Toto zjednodušení výpočtu vychází z předpokladu, že každý rok se řad opotřebí nepřímo úměrně ke své životnosti. Čím větší je životnost sítě, tím menší je její roční opotřebení.

Doporučená životnost (dle přílohy 18 vyhlášky č. 428/2001 Sb.) v letech	
Vodovod	80
Kanalizace	90
VDJ	45
ČOV	40

5.2 Statistické hodnocení vodovodu pro veřejnou potřebu

Pro potřeby PFO bylo hodnoceno **190** úseků vodovodu pro veřejnou potřebu, který je ve vlastnictví města Úvaly. Celková délka hodnocených úseků vodovodu činí cca **42,6 km**.

Výsledná tabulka hodnocení vodovodní sítě je přílohou č. 1 tohoto dokumentu.

5.2.1 Použité materiály na vodovodní potrubí

Gravitační řady vodovodu pro veřejnou potřebu jsou z plastových materiálů (PVC, PE) a litiny.

Většina, asi 91% vodovodní sítě ve vlastnictví města Úvaly je vybudováno z plastu. Plasty, v případě vodovodní sítě ve vlastnictví města Úvaly polyetylen (45%) a polyvinylchlorid (46%), jsou ve vodárenství používány již od 80. let 20. století.

Litina obyčejná (šedá) je kvalitní, běžně používaný materiál, vyznačující se dlouhou životností a odolností proti namáhání. Tento materiál tvoří celkem 9% vodovodní sítě ve vlastnictví města Úvaly.

Graf 1: Zastoupení materiálů u vodovodního potrubí

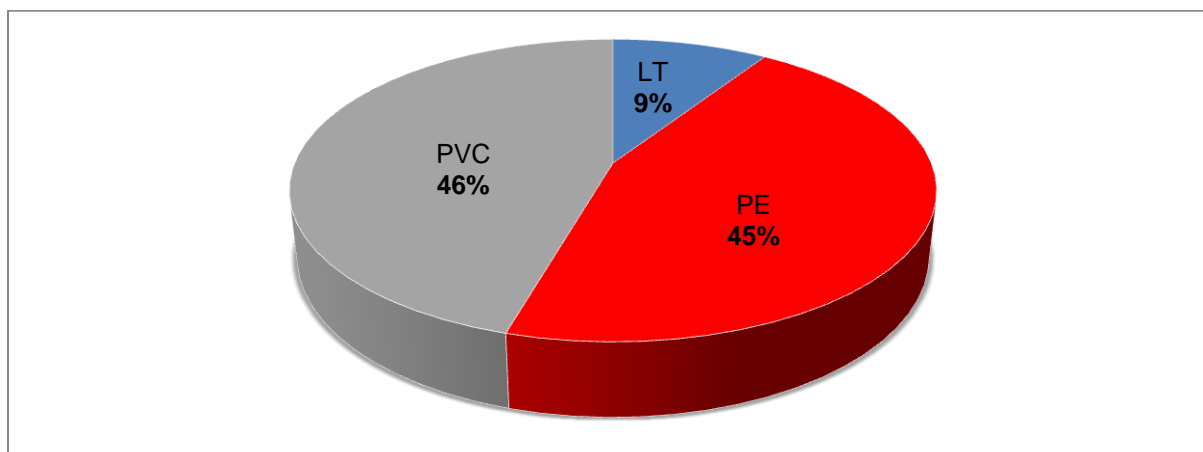

5.2.2 Zastoupení dimenzí vodovodního potrubí

Dimenze (průměr) potrubí vodovodní sítě ve vlastnictví města Úvaly se pohybuje v rozmezí od 60 až do 225 mm, přičemž největší dimenze jsou použity pro přívodní a hlavní rozvodné řady, menší pak pro běžné uliční řady a veřejné přípojky. Zastoupení dimenzí je dáno hydraulickými poměry a odběrem pitné vody.

Graf 2: Zastoupení dimenzí vodovodního potrubí

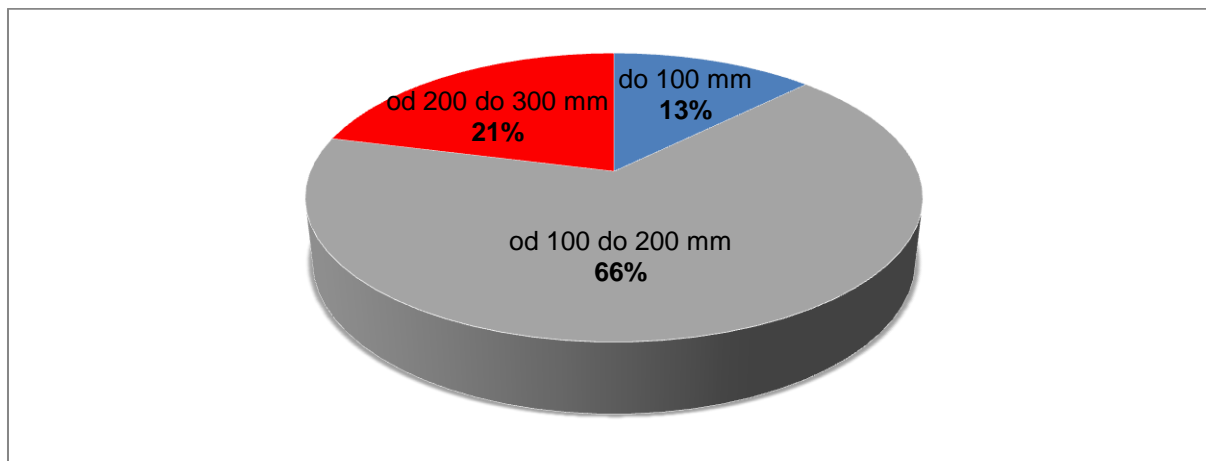

5.2.3 Stáří vodovodní sítě

Nejstarší část vodovodní sítě ve vlastnictví města Úvaly pochází z roku 1973. Největší část vodovodní sítě ve vlastnictví města Úvaly, cca 66%, byla vybudována již v minulém století, tedy před rokem 2000.

Graf 3: Stáří vodovodní sítě

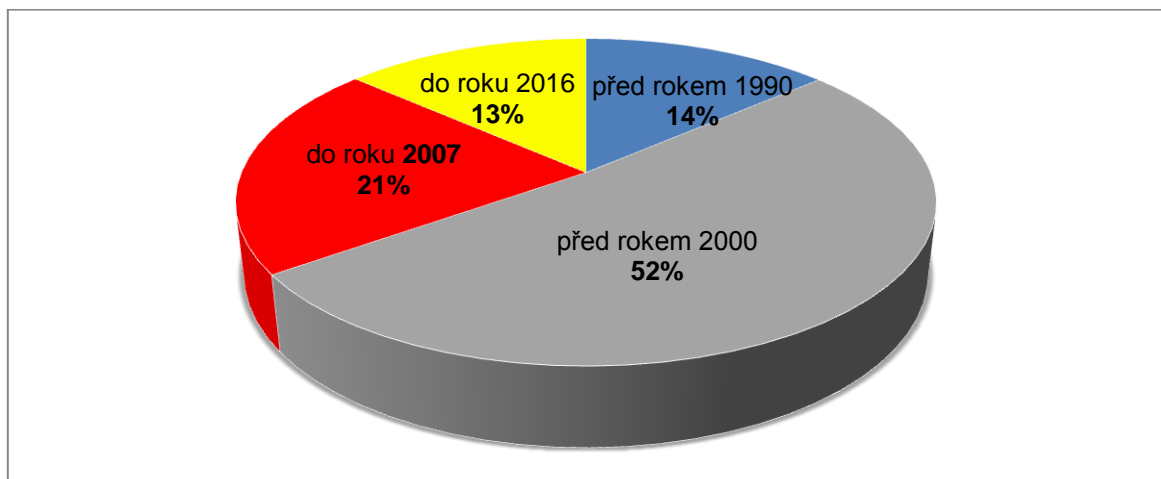

5.2.4 Opotřebení a životnost vodovodního potrubí

Opotřebení vodovodního potrubí je vypočteno jako podíl skutečné doby používání vodovodního potrubí a předpokládané doby jeho životnosti. Čím novější je vodovodní řad a čím kvalitnější použitý materiál, tím je opotřebení vodovodu menší.

Váženým průměrem bylo vypočteno celkové opotřebení vodovodních řadů ve vlastnictví města Úvaly na 24%. Znamená to, že vodovodní síť je jako celek zhruba ve čtvrtině své průměrné životnosti. Dle přílohy 18 vyhlášky č. 428/2001 Sb. se doporučuje uvažovat životnost příváděcích vodovodních řadů a vodovodní sítě 80 let.

Graf 4: Opotřebení vodovodního potrubí

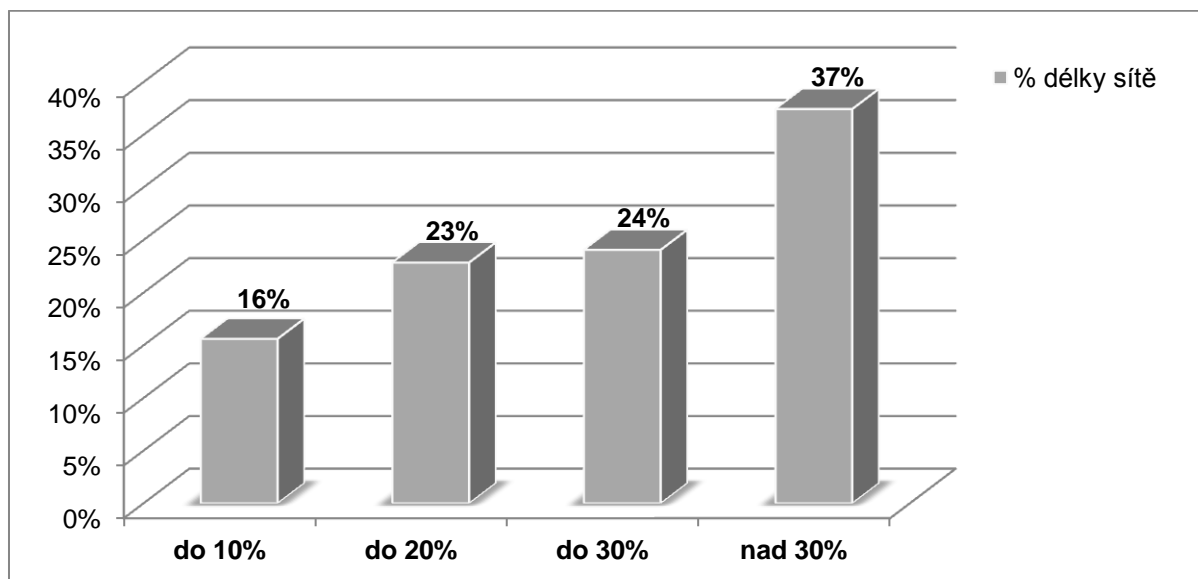

5.3 Statistické hodnocení kanalizace pro veřejnou potřebu

Pro potřeby PFO bylo hodnoceno celkem **207** úseků kanalizace pro veřejnou potřebu, která je ve vlastnictví města Úvaly. Celková délka těchto hodnocených úseků kanalizace činí cca **29,5 km**.

Výsledná tabulka pro kanalizační síť je přílohou č. 2 tohoto dokumentu.

5.3.1 Použité materiály na kanalizační potrubí

Kanalizační síť ve vlastnictví města Úvaly je vybudovaná z kameniny a plastu. Většina kanalizační sítě (88%) je vybudována z kameniny. Hlavní výhodou kameniny je dlouhá životnost a vysoká chemická odolnost. Zbývá část kanalizace je vybudována z polypropylenu (PVC) (11%) a polyuretanu (PPUR2) (1%).

Graf 5: Zastoupení materiálů u kanalizačního potrubí

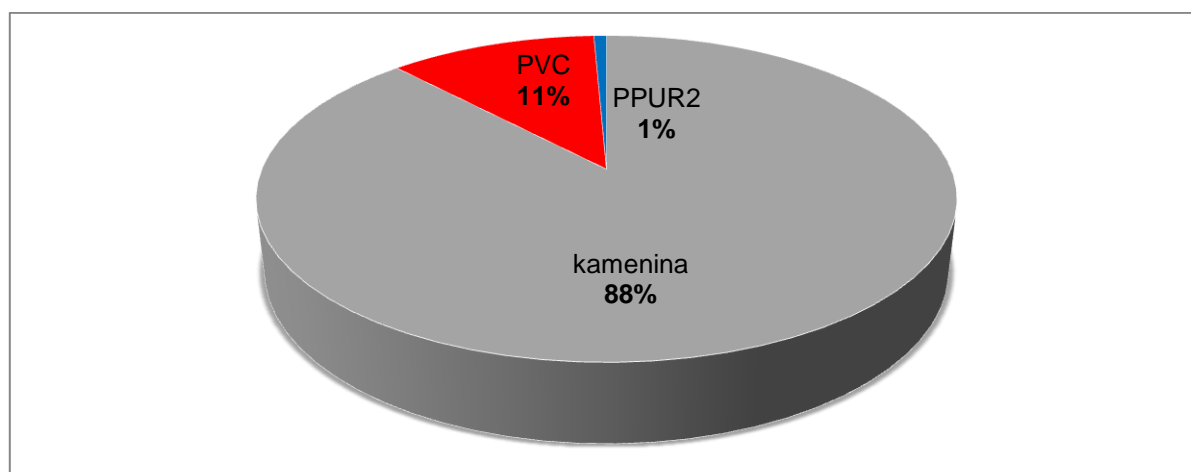

5.3.2 Zastoupení dimenzí kanalizačního potrubí

Dimenze (průměr) potrubí kanalizační sítě ve vlastnictví města Úvaly se pohybuje v rozmezí od 50 až do 300 mm, přičemž největší dimenze jsou použity pro hlavní stoky, menší pak pro

uliční větve a výtlaky. Zastoupení dimenzí je dáno hydraulickými poměry a odtokem odpadních vod.

Graf 6: Zastoupení dimenzí kanalizačního potrubí

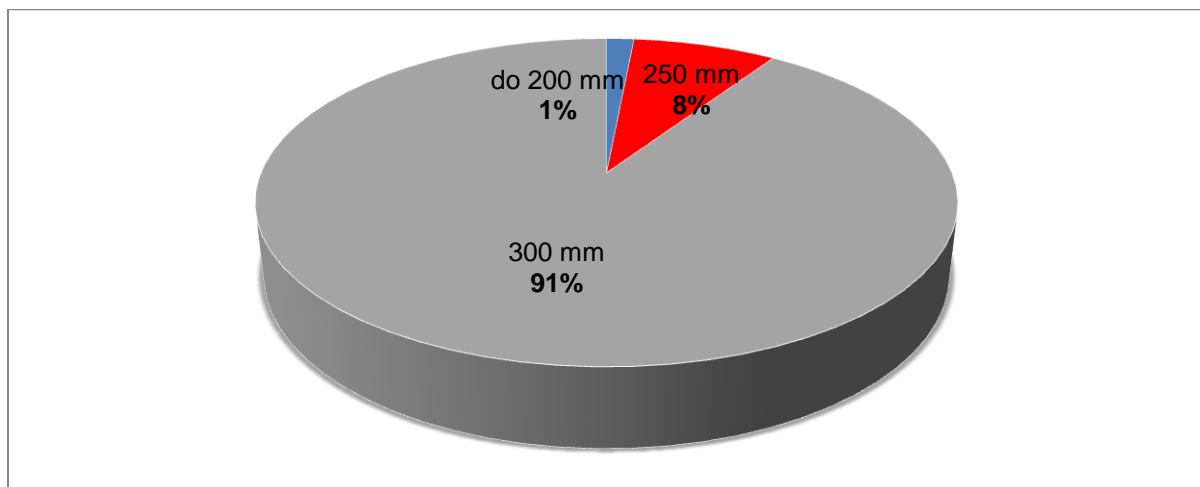

5.3.3 Stáří kanalizační sítě

Kanalizační síť ve vlastnictví města Úvaly je jako celek „mladá“. Největší část kanalizační sítě ve vlastnictví města Úvaly byla vybudována po roce 2000.

Graf 7: Stáří kanalizační sítě

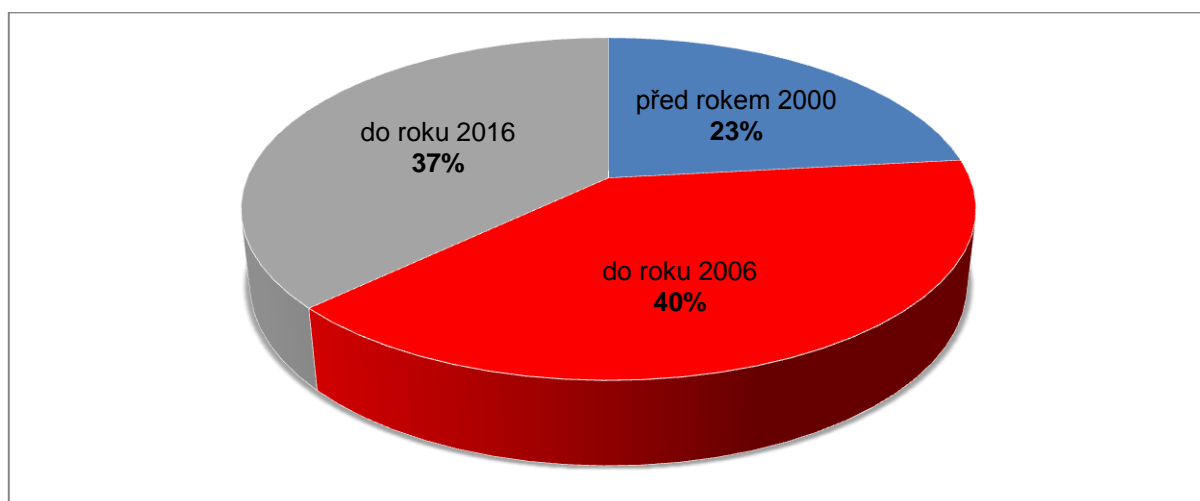

5.3.4 Opotřebení a životnost kanalizačního potrubí

Opotřebení je vypočteno jako podíl skutečné doby používání kanalizačního potrubí a předpokládané (teoretické) doby životnosti kanalizačního potrubí. Čím je novější stoka a kvalitnější materiál, tím je opotřebení kanalizace menší.

Váženým průměrem bylo vypočteno celkové opotřebení kanalizačních řadů ve vlastnictví města Úvaly na 14%. Znamená to, že kanalizační síť ve vlastnictví města Úvaly je jako celek na začátku své průměrné životnosti. Dle přílohy 18 vyhlášky č. 428/2001 Sb. se doporučuje uvažovat životnost kanalizační sítě 90 let.

Graf 8: Opotřebení kanalizačního potrubí

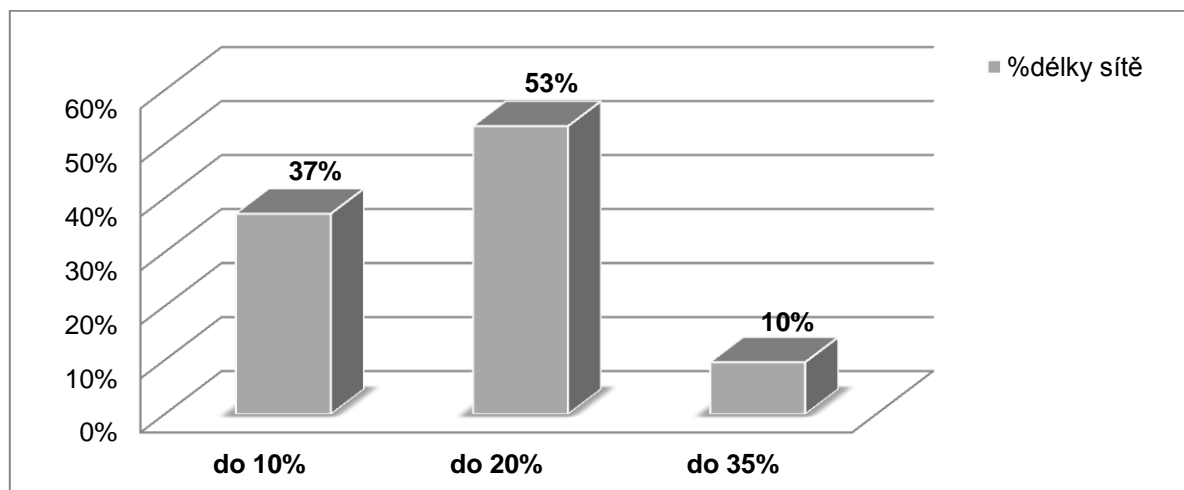

5.4 Statistické hodnocení staveb a objektů

Vodojemy

Dle doporučení přílohy 18 vyhlášky č. 428/2001 Sb., v platném znění, byla stanovena průměrná životnost VDJ na **45 let**. Stávající průměrné opotřebení vodojemů města Úvaly je cca **7,8%**.

Čistírna odpadních vod

Dle doporučení přílohy 18 vyhlášky č. 428/2001 Sb., v platném znění, byla stanovena průměrná životnost celé ČOV na **40 let**. Stávající průměrné opotřebení ČOV Úvaly je **15%**.

6. PLÁN FINANCOVÁNÍ OBNOVY

Potřeba finančních prostředků vychází ze skutečného stáří vodohospodářské infrastruktury ve vlastnictví města Úvaly a jejího opotřebení. Dalším předpokladem je to, že vodohospodářská infrastruktura musí být obnovena tak, aby nedocházelo ke zhoršování jejího současného stavu.

VH majetek	průměrná životnost	průměrné opotřebení	meziroční změna opotřebení
vodovod	80 let	24%	1,25%
VDJ	45 let	7,86%	2,22%
kanalizace	90 let	14%	1,11%
ČOV	40 let	15%	2,50%

Pro výpočet roční potřeby finančních prostředků je třeba vypočítat teoretickou dobu akumulace prostředků dle přílohy 18 vyhlášky č. 428/2001 Sb., v platném znění:

$$\text{Teoretická doba akumulace prostředků} = \text{životnost} / 100 * (100 - \text{opotřebení v \%})$$

Známe-li teoretickou dobu akumulace prostředků, pak lze jednoduchým vynásobením vypočítat roční potřebu finančních prostředků:

$$\text{Roční potřeba prostředků} = \text{celková hodnota majetku} / \text{teoretická doba akumulace prostředků}$$

VH majetek	Hodnota majetku dle VÚME	Teoretická doba akumulace prostředků	Roční potřeba finančních prostředků
vodovod	172 590 tis. Kč	61 let	2 840 tis. Kč
VDJ	17 920 tis. Kč	41 let	430 tis. Kč
kanalizace	206 630 tis. Kč	78 let	2 660 tis. Kč
ČOV	51 920 tis. Kč	34 let	1 530 tis. Kč

Celková potřeba finančních prostředků na desetileté období je pak 10ti-násobkem roční potřeby. Výsledky obsahuje závěrečná tabulka vypracovaná dle přílohy 18 k vyhlášce č. 428/2001 Sb., která je přílohou č. 3 tohoto dokumentu.

7. ZÁVĚRY

- I. Zajištění potřebné obnovy, jako základní podmínky efektivního a stabilního provozování vodohospodářského majetku města Úvaly vyžaduje roční objem finančních prostředků v optimální výši:
 - cca 1,65% z hodnoty vodovodní sítě,
 - cca 2,40% z hodnoty vodojemů,
 - cca 1,29% z hodnoty kanalizační sítě,
 - cca 2,95% z hodnoty čistírny odpadních vod.
- II. Při hodnotě majetku **449 050 tis. Kč** (viz příloha č. 3) to ročně představuje investovat do obnovy přibližně **7,47 mil. Kč, z toho pro vodovody včetně VDJ 3,28 mil. Kč, pro kanalizaci včetně ČOV 4,19 mil. Kč**, tedy více peněz by mělo být investováno do kanalizační sítě. V dalších letech je vhodné peníze **akumulovat** na speciálním účtu a vhodně zhodnocovat.
- III. V současné době zajišťuje provozování vodohospodářského majetku příspěvková organizace města Úvaly – Technické služby města Úvaly na základě provozní smlouvy, což znamená, že prostředky na obnovu jsou tvořeny z nájemného (pachtovného). **Nájemné zahrnuje zejména prostředky na obnovu stávající i budoucí vodohospodářské infrastruktury města Úvaly a investice související s jejím rozvojem (rozšířením). Tyto finanční prostředky jsou tak jasně účelově určené.** V rámci nastavení podmínek stávající provozní smlouvy byla stanovena výše nájemného tak, aby v maximální možné míře pokryla finanční potřebu prostředků na obnovu vodohospodářského majetku města Úvaly.
- IV. **Nájemné v roce 2017 bylo stanoveno ve výši 7 384 000 Kč. Lze předpokládat, že v následujících letech bude nájemné minimálně ve stejné výši. Z toho vyplývá, že veškeré finanční prostředky, které vlastník získá z nájemného, budou investovány do obnovy jeho stávající vodohospodářské infrastruktury.**
- V. PFO i každou jeho aktualizaci, která je nedílnou součástí PFO, schvaluje nejvyšší orgán vlastníka (zastupitelstvo města Úvaly).
- VI. **Údaje uvedené v PFO nejsou v souladu s VÚME za rok 2016, která byla zpracována na základě dat od předchozího provozovatele vodohospodářské infrastruktury města Úvaly. PFO byl zpracován na základě nového soupisu veškerého existujícího vodohospodářského majetku ve vlastnictví města Úvaly vytvořeného dle podkladů od všech zainteresovaných stran.**

- VII. Doklady k realizaci plánu v jednotlivých letech po jeho zpracování tvoří porovnání podle § 36 odst. 5 zákona č. 274/2001 Sb., ve znění pozdějších předpisů, a seznam realizovaných akcí obnovy včetně vynaložených nákladů.

8. PŘÍLOHY

Příloha č. 1: Tabulka - Vyhodnocení vodovodní sítě

Příloha č. 2: Tabulka - Vyhodnocení kanalizační sítě

Příloha č. 3: Tabulka PFO dle přílohy 18 vyhlášky č. 428/2001 Sb., v platném znění

Plán financování obnovy vodovodů a kanalizací

výchozí rok: **2017**

na období: **2018 - 2027**

1. Vlastník vodovodu nebo kanalizace:

A. Právnícká osoba:

Obchodní firma nebo název:

Město Úvaly

Sídlo:

Pražská 276, 250 82 Úvaly

Identifikační číslo, bylo-li přiděleno:

240931

Statutární orgán:

Zastupitelstvo města

2. Provozovatel:

Právnícká osoba:

Název:

Technické služby města Úvaly

Sídlo:

Riegerova čp. 12, 250 82 Úvaly

Identifikační číslo:

4441869

Statutární orgány:

Zastupitelstvo města

3. Míra odpovědnosti za obnovu majetku vodovodů a kanalizací vyplývající ze smlouvy podle § 8 odst. 2 zákona:

Vypracoval:

Materiál	Zkratka	Životnost vodovod	Životnost kanalizace
kamenina	KAM		90
litina	LT	80	
polypropylen	PP	80	
polyethylen	PE	80	
polyvinylchlorid	PVC	80	90

ČOV	ŽIVOTNOST
ČOV	40

dle přílohy č. 18 vyhlášky č. 428/2001 Sb.

Zdroje vody a objekty na vod. síti	ŽIVOTNOST
Zemní vodojem	45

dle přílohy č. 18 vyhlášky č. 428/2001 Sb.

dle přílohy č. 18 vyhlášky č. 428/2001 Sb.

Identifikační číslo majetkové evidence	Název vodovodu / ulice	Materiál (zkratka)	Délka úseku (m)	DN (mm)	Rok výstavby či rekonstrukce	Teoretická životnost	Konec životnosti	Cena v Kč/bm potrubí dleMP	Hodnota majetku dle VÚME (Kč) - dopočtená dle MP	% opotřebení	Vážený průměr životnosti	Vážený průměr opotřebení	výchozí rok:	2017
"2103-775738-00240931-1/1"	28. října	LT	73	200	1973	80	2053	5460	398 580	55	5840	4015,00		
"2103-775738-00240931-1/1"	28. října	PVC	157	160	1973	80	2053	4402	691 114	55	12560	8635,00		
"2103-775738-00240931-1/1"	5. května	PVC	40	110	1993	80	2073	3742	149 680	30	3200	1200,00		
"2103-775738-00240931-1/1"	5. května	PVC	521	160	1993	80	2073	4402	2 293 442	30	41680	15630,00		
"2103-775738-00240931-1/1"	Alešova	PE	235	110	1987	80	2067	3742	879 370	38	18800	8812,50		
"2103-775738-00240931-1/1"	Atlasová	PE	89	110	1996	80	2076	3742	333 038	26	7120	2336,25		
"2103-775738-00240931-1/1"	Atlasová	PE	383	110	1996	80	2076	3742	1 433 186	26	30640	10053,75		
"2103-775738-00240931-1/1"	Barákova	LT	99	200	1986	80	2066	5460	540 540	39	7920	3836,25		
"2103-775738-00240931-1/1"	bez jména (bezejmenná ulice v Radlické čtvrti, kolmo na Dobročovicovou)	PE	234	160	2003	80	2083	4402	1 030 068	18	18720	4095,00		
"2103-775738-00240931-1/1"	Bezručova	PVC	128	110	1986	80	2066	3742	478 976	39	10240	4960,00		
"2103-775738-00240931-1/1"	Bohumila Trnky	PVC	42	300	2016	80	2096	6010	252 420	1	3360	52,50		
"2103-775738-00240931-1/1"	Borová	PE	123	110	2004	80	2084	3742	460 266	16	9840	1998,75		
"2103-775738-00240931-1/1"	Boženy Němcové	PVC	304	160	1987	80	2067	4402	1 338 208	38	24320	11400,00		
"2103-775738-00240931-1/1"	Bratří Čapků	PVC	140	110	1991	80	2071	3742	523 880	33	11200	4550,00		
"2103-775738-00240931-1/1"	Brožikova	PVC	103	110	2001	80	2081	3742	385 426	20	8240	2060,00		
"2103-775738-00240931-1/1"	Bulharská	PVC	127	110	1994	80	2074	3742	475 234	29	10160	3651,25		
"2103-775738-00240931-1/1"	Bulharská	PVC	98	110	1994	80	2074	3742	366 716	29	7840	2817,50		
"2103-775738-00240931-1/1"	Čechova	LT	141	150	1986	80	2066	4920	693 720	39	11280	5463,75		
"2103-775738-00240931-1/1"	Čelakovského	PVC	189	110	1993	80	2073	3742	707 238	30	15120	5670,00		
"2103-775738-00240931-1/1"	Čermáková	PE	46	110	2001	80	2081	3742	172 132	20	3680	920,00		
"2103-775738-00240931-1/1"	Česká	PE	143	90	2006	80	2086	3400	486 200	14	11440	1966,25		
"2103-775738-00240931-1/1"	Česká	PE	72	110	2006	80	2086	3742	269 424	14	5760	990,00		
"2103-775738-00240931-1/1"	Dalmatská	PE	97	110	2006	80	2086	3742	362 974	14	7760	1333,75		
"2103-775738-00240931-1/1"	Dalmatská	PE	45	160	2006	80	2086	4402	198 090	14	3600	618,75		
"2103-775738-00240931-1/1"	Denisova	PVC	130	160	1994	80	2074	4402	572 260	29	10400	3737,50		
"2103-775738-00240931-1/1"	Diamantová	PVC	157	110	2004	80	2084	3742	587 494	16	12560	2551,25		
"2103-775738-00240931-1/1"	Dobročovicá	PE	313	160	2003	80	2083	4402	1 377 826	18	25040	5477,50		
"2103-775738-00240931-1/1"	Dobročovicá	PE	164	90	2003	80	2083	3400	557 600	18	13120	2870,00		
"2103-775738-00240931-1/1"	Dobročovicá	PE	627	160	2003	80	2083	4402	2 760 054	18	50160	10972,50		
"2103-775738-00240931-1/1"	Dobročovicá	PE	758	160	2003	80	2083	4402	3 336 716	18	60640	13265,00		
"2103-775738-00240931-1/1"	Dobrovského	PVC	354	160	1991	80	2071	4402	1 558 308	33	28320	11505,00		
"2103-775738-00240931-1/1"	Doktora Strusky	PE	171	110	2003	80	2083	3742	639 882	18	13680	2992,50		
"2103-775738-00240931-1/1"	Dvořákova	PVC	168	160	1993	80	2073	4402	739 536	30	13440	5040,00		
"2103-775738-00240931-1/1"	E.E. Kische	PE	312	110	2004	80	2084	3742	1 167 504	16	24960	5070,00		
"2103-775738-00240931-1/1"	Ebenová	PVC	131	110	1998	80	2078	3742	490 202	24	10480	3111,25		
"2103-775738-00240931-1/1"	Erbenova	LT	215	150	1987	80	2067	4920	1 057 800	38	17200	8062,50		
"2103-775738-00240931-1/1"	Fibichova	PE	5	90	1998	80	2078	3400	17 000	24	400	118,75		
"2103-775738-00240931-1/1"	Fibichova	PE	254	200	1998	80	2078	4930	1 252 220	24	20320	6032,50		
"2103-775738-00240931-1/1"	Foersterova	PVC	249	100	1993	80	2073	3610	898 890	30	19920	7470,00		
"2103-775738-00240931-1/1"	Foersterova	PE	38	90	1993	80	2073	3400	129 200	30	3040	1140,00		
"2103-775738-00240931-1/1"	Fr. Šrámka	PVC	94	110	1999	80	2079	3742	351 748	23	7520	2115,00		
"2103-775738-00240931-1/1"	Fügenerova	PVC	114	160	1992	80	2072	4402	501 828	31	9120	3562,50		
"2103-775738-00240931-1/1"	Glücksmanova	PE	357	110	2004	80	2084	3742	1 335 894	16	28560	5801,25		
"2103-775738-00240931-1/1"	Grégrova	PVC	297	225	1991	80	2071	5195	1 542 915	33	23760	9652,50		
"2103-775738-00240931-1/1"	Guth-Jarkovského	PVC	351	160	1991	80	2071	4402	1 545 102	33	28080	11407,50		
"2103-775738-00240931-1/1"	Hakenova	PVC	244	225	1991	80	2071	5195	1 267 580	33	19520	7930,00		
"2103-775738-00240931-1/1"	Hálkova	PE	260	110	2013	80	2093	3742	972 920	5	20800	1300,00		
"2103-775738-00240931-1/1"	Havlíčkova	PVC	208	160	1988	80	2068	4402	915 616	36	16640	7540,00		
"2103-775738-00240931-1/1"	Horova	PVC	520	110	1991	80	2071	3742	1 945 840	33	41600	16900,00		
"2103-775738-00240931-1/1"	Husova	PVC	181	160	1992	80	2072	4402	796 762	31	14480	5656,25		
"2103-775738-00240931-1/1"	Husova	PVC	223	225	1992	80	2072	5195	1 158 485	31	17840	6968,75		
"2103-775738-00240931-1/1"	Chelčického	PE	77	63	2007	80	2087	2873	221 221	13	6160	962,50		

Identifikační číslo majetkové evidence	Název vodovodu / ulice	Materiál (zkratka)	Délka úseku (m)	DN (mm)	Rok výstavby či rekonstrukce	Teoretická životnost	Konec životnosti	Cena v Kč/bm potrubí dleMP	Hodnota majetku dle VÚME (Kč) - doložená dle MP	% opotřebení
"2103-775738-00240931-1/1"	Chelčického	PE	43	90	2007	80	2087	3400	146 200	13
"2103-775738-00240931-1/1"	Chelčického	PE	183	160	2007	80	2087	4402	805 566	13
"2103-775738-00240931-1/1"	Chorvatská	PVC	540	110	1994	80	2074	3742	2 020 680	29
"2103-775738-00240931-1/1"	Chorvatská	LT	540	80	1994	80	2074	4000	2 160 000	29
"2103-775738-00240931-1/1"	Jalovcová	PE	137	110	2004	80	2084	3742	512 654	16
"2103-775738-00240931-1/1"	Janáčkova	PE	99	110	2013	80	2093	3742	370 458	5
"2103-775738-00240931-1/1"	Janáčkova	PE	295	125	2013	80	2093	3940	1 162 300	5
"2103-775738-00240931-1/1"	Jedlová	PE	150	110	2004	80	2084	3742	561 300	16
"2103-775738-00240931-1/1"	Jeronýmova	PE	91	90	2007	80	2087	3400	309 400	13
"2103-775738-00240931-1/1"	Jeronýmova	PE	170	110	2007	80	2087	3742	636 140	13
"2103-775738-00240931-1/1"	Jeronýmova	PE	94	160	2007	80	2087	4402	413 788	13
"2103-775738-00240931-1/1"	Jiráskova	PVC	608	225	2000	80	2080	5195	3 158 560	21
"2103-775738-00240931-1/1"	Jirenská	PVC	237	90	1999	80	2079	3400	805 800	23
"2103-775738-00240931-1/1"	Jirenská	PVC	228	110	1999	80	2079	3742	853 176	23
"2103-775738-00240931-1/1"	Jirenská (Zálesí)	PE	289	110	1999	80	2079	3742	1 081 438	23
"2103-775738-00240931-1/1"	Jiřího Gruši	PE	84	100	2012	80	2092	3610	303 240	6
"2103-775738-00240931-1/1"	Josefa Lady	PVC	207	110	1999	80	2079	3742	774 594	23
"2103-775738-00240931-1/1"	Jungmanova	LT	220	100	1986	80	2066	3610	794 200	39
"2103-775738-00240931-1/1"	Jungmanova	PE	85	110	1986	80	2066	3742	318 070	39
"2103-775738-00240931-1/1"	Jungmanova	PVC	89	160	1986	80	2066	4402	391 778	39
"2103-775738-00240931-1/1"	K Hájovně	PVC	147	110	1995	80	2075	3742	550 074	28
"2103-775738-00240931-1/1"	Kladská	PVC	173	110	2000	80	2080	3742	647 366	21
"2103-775738-00240931-1/1"	Klánovická	PVC	571	225	1988	80	2068	5195	2 966 345	36
"2103-775738-00240931-1/1"	Klostermannova	PVC	294	160	1991	80	2071	4402	1 294 188	33
"2103-775738-00240931-1/1"	Klostermannova	PVC	215	225	1991	80	2071	5195	1 116 925	33
"2103-775738-00240931-1/1"	Kmochova	PE	146	90	1986	80	2066	3400	496 400	39
"2103-775738-00240931-1/1"	Kollárová	LT	870	200	1990	80	2070	5460	4 750 200	34
"2103-775738-00240931-1/1"	Komenského	PVC	169	160	1991	80	2071	4402	743 938	33
"2103-775738-00240931-1/1"	Kozišková	PVC	112	110	1993	80	2073	3742	419 104	30
"2103-775738-00240931-1/1"	Kupkova	PE	176	110	2001	80	2081	3742	658 592	20
"2103-775738-00240931-1/1"	Lesní	PVC	171	110	1998	80	2078	3742	639 882	24
"2103-775738-00240931-1/1"	Lipanská	PE	165	90	2007	80	2087	3400	561 000	13
"2103-775738-00240931-1/1"	Lužická	PVC	310	90	1994	80	2074	3400	1 054 000	29
"2103-775738-00240931-1/1"	Lužická	PVC	157	110	1994	80	2074	3742	587 494	29
"2103-775738-00240931-1/1"	Máchova	PVC	124	110	1991	80	2071	3742	464 008	33
"2103-775738-00240931-1/1"	Mánesova	PVC	212	100	1991	80	2071	3610	765 320	33
"2103-775738-00240931-1/1"	Mánesova	PVC	265	110	1991	80	2071	3742	991 630	33
"2103-775738-00240931-1/1"	Maroldova	LT	99	80	1990	80	2070	4000	396 000	34
"2103-775738-00240931-1/1"	Maroldova	LT	141	150	1990	80	2070	4920	693 720	34
"2103-775738-00240931-1/1"	Maroldova	PVC	92	160	1990	80	2070	4402	404 984	34
"2103-775738-00240931-1/1"	Milíčova	PE	273	90	2011	80	2091	3400	928 200	8
"2103-775738-00240931-1/1"	Modřínová	PE	179	110	2004	80	2084	3742	669 818	16
"2103-775738-00240931-1/1"	Moravská	PE	109	90	2006	80	2086	3400	370 600	14
"2103-775738-00240931-1/1"	Moravská	PE	101	110	2006	80	2086	3742	377 942	14
"2103-775738-00240931-1/1"	Muchova	PVC	283	110	2001	80	2081	3742	1 058 986	20
"2103-775738-00240931-1/1"	Na Spojce	PVC	294	225	1993	80	2073	5195	1 527 330	30
"2103-775738-00240931-1/1"	Na Ztracném korci	PVC	292	110	1991	80	2071	3742	1 092 664	33
"2103-775738-00240931-1/1"	Nad Koupadlem	PE	68	90	1987	80	2067	3400	231 200	38
"2103-775738-00240931-1/1"	náměstí Arnošta z Pardubic	PVC	36	100	1992	80	2072	3610	129 960	31
"2103-775738-00240931-1/1"	náměstí Arnošta z Pardubic	PVC	78	150	1992	80	2072	4270	333 060	31
"2103-775738-00240931-1/1"	náměstí Arnošta z Pardubic	PVC	200	160	1992	80	2072	4402	880 400	31
"2103-775738-00240931-1/1"	náměstí Arnošta z Pardubic	PVC	201	225	1992	80	2072	5195	1 044 195	31
"2103-775738-00240931-1/1"	náměstí Svobody	PVC	299	110	1993	80	2073	3742	1 118 858	30
"2103-775738-00240931-1/1"	náměstí Svobody	PVC	268	160	1993	80	2073	4402	1 179 736	30
"2103-775738-00240931-1/1"	Nerudova	LT	188	100	1988	80	2068	4400	827 200	36

Vážený průměr životnosti	Vážený průměr opotřebení	výchozí rok:	2017
3440	537,50		
14640	2287,50		
43200	15525,00		
43200	15525,00		
10960	2226,25		
7920	495,00		
23600	1475,00		
12000	2437,50		
7280	1137,50		
13600	2125,00		
7520	1175,00		
48640	12920,00		
18960	5332,50		
18240	5130,00		
23120	6502,50		
6720	525,00		
16560	4657,50		
17600	8525,00		
6800	3293,75		
7120	3448,75		
11760	4042,50		
13840	3676,25		
45680	20698,75		
23520	9555,00		
17200	6987,50		
11680	5657,50		
69600	29362,50		
13520	5492,50		
8960	3360,00		
14080	3520,00		
13680	4061,25		
13200	2062,50		
24800	8912,50		
12560	4513,75		
9920	4030,00		
16960	6890,00		
21200	8612,50		
7920	3341,25		
11280	4758,75		
7360	3105,00		
21840	2047,50		
14320	2908,75		
8720	1498,75		
8080	1388,75		
22640	5660,00		
23520	8820,00		
23360	9490,00		
5440	2550,00		
2880	1125,00		
6240	2437,50		
16000	6250,00		
16080	6281,25		
23920	8970,00		
21440	8040,00		
15040	6815,00		

Identifikační číslo majetkové evidence	Název vodovodu / ulice	Materiál (zkratka)	Délka úseku (m)	DN (mm)	Rok výstavby či rekonstrukce	Teoretická životnost	Konec životnosti	Cena v Kč/bm potrubí dleMP	Hodnota majetku dle VÚME (Kč) - doložená dle MP	% opotřebení
"2103-775738-00240931-1/1"	Nerudova	PVC	482	225	1988	80	2068	5195	2 503 990	36
"2103-775738-00240931-1/1"	Otokara Březiny	PE	141	225	2013	80	2093	5195	732 495	5
"2103-775738-00240931-1/1"	Otokara Březiny	PE	318	200	2013	80	2093	4930	1 567 740	5
"2103-775738-00240931-1/1"	Oty Pavla	PE	275	110	2002	80	2082	3742	1 029 050	19
"2103-775738-00240931-1/1"	Palackého	PVC	304	110	1991	80	2071	3742	1 137 568	33
"2103-775738-00240931-1/1"	Palackého	PVC	119	160	1991	80	2071	4402	523 838	33
"2103-775738-00240931-1/1"	Pernerova	PE	286	110	1991	80	2071	3742	1 070 212	33
"2103-775738-00240931-1/1"	Pod Tratí	PVC	139	160	1993	80	2073	4402	611 878	30
"2103-775738-00240931-1/1"	Poděbradova	PE	182	110	2007	80	2087	3742	681 044	13
"2103-775738-00240931-1/1"	Podhájí	PVC	91	60	1990	80	2070	2817	256 347	34
"2103-775738-00240931-1/1"	Polská	PE	179	90	2006	80	2086	3400	608 600	14
"2103-775738-00240931-1/1"	Polská	PE	102	110	2006	80	2086	3742	381 684	14
"2103-775738-00240931-1/1"	Pražská	PE	61	90	2013	80	2093	3400	207 400	5
"2103-775738-00240931-1/1"	Pražská	PE	147	110	2013	80	2093	3742	550 074	5
"2103-775738-00240931-1/1"	Pražská	PE	459	125	2013	80	2093	3940	1 808 460	5
"2103-775738-00240931-1/1"	Pražská	PVC	412	110	2013	80	2093	3742	1 541 704	5
"2103-775738-00240931-1/1"	Pražská	PVC	108	160	2013	80	2093	4402	475 416	5
"2103-775738-00240931-1/1"	Prokopa Velikého	LT	365	150	1988	80	2068	4270	1 558 550	36
"2103-775738-00240931-1/1"	Prokopa Velikého	PE	61	90	1988	80	2068	3400	207 400	36
"2103-775738-00240931-1/1"	Prokopa Velikého	PVC	245	110	1988	80	2068	3742	916 790	36
"2103-775738-00240931-1/1"	Purkyňova	PE	57	90	1990	80	2070	3400	193 800	34
"2103-775738-00240931-1/1"	Purkyňova	PE	440	160	1990	80	2070	4402	1 936 880	34
"2103-775738-00240931-1/1"	Purkyňova	PE	108	200	1990	80	2070	4930	532 440	34
"2103-775738-00240931-1/1"	Raisova	LT	302	80	1987	80	2067	4000	1 208 000	38
"2103-775738-00240931-1/1"	Raisova	PE	142	90	1999	80	2079	3400	482 800	23
"2103-775738-00240931-1/1"	Rašínova	PVC	392	160	1991	80	2071	4402	1 725 584	33
"2103-775738-00240931-1/1"	Riegerova	PVC	210	160	1993	80	2073	4402	924 420	30
"2103-775738-00240931-1/1"	Roháčova	PE	313	90	2007	80	2087	3400	1 064 200	13
"2103-775738-00240931-1/1"	Rokycanova	PE	155	90	2007	80	2087	3400	527 000	13
"2103-775738-00240931-1/1"	Rumunská	PVC	89	110	1994	80	2074	3742	333 038	29
"2103-775738-00240931-1/1"	Ruská	PVC	410	110	1994	80	2074	3742	1 534 220	29
"2103-775738-00240931-1/1"	Seifertova	PE	71	100	2012	80	2092	3610	256 310	6
"2103-775738-00240931-1/1"	Slavičková	PE	63	63	2001	80	2081	2873	180 999	20
"2103-775738-00240931-1/1"	Slavičková	PE	182	110	2001	80	2081	3742	681 044	20
"2103-775738-00240931-1/1"	Slezská	PE	100	90	2006	80	2086	3400	340 000	14
"2103-775738-00240931-1/1"	Slovenská	PE	186	90	2006	80	2086	3400	632 400	14
"2103-775738-00240931-1/1"	Slovenská	PE	101	110	2006	80	2086	3742	377 942	14
"2103-775738-00240931-1/1"	Smetanova	LT	230	100	1992	80	2072	3610	830 300	31
"2103-775738-00240931-1/1"	Smetanova	PVC	107	225	1992	80	2072	5195	555 865	31
"2103-775738-00240931-1/1"	Smrková	PE	282	110	2004	80	2084	3742	1 055 244	16
"2103-775738-00240931-1/1"	Sovova	PVC	361	160	1993	80	2073	4402	1 589 122	30
"2103-775738-00240931-1/1"	Srbská	PVC	509	110	1994	80	2074	3742	1 904 678	29
"2103-775738-00240931-1/1"	Sukova	PVC	189	80	1986	80	2066	3190	602 910	39
"2103-775738-00240931-1/1"	Šafaříkova	PVC	156	110	1987	80	2067	3742	583 752	38
"2103-775738-00240931-1/1"	Škvorecká	PVC	306	110	1993	80	2073	3742	1 145 052	30
"2103-775738-00240931-1/1"	Škvorecká	PVC	733	160	1993	80	2073	4402	3 226 666	30
"2103-775738-00240931-1/1"	Šámalova	PE	149	90	2002	80	2082	3400	506 600	19
"2103-775738-00240931-1/1"	Šámalova	PE	123	110	2002	80	2082	3742	460 266	19
"2103-775738-00240931-1/1"	Štefánikova	PVC	378	160	1990	80	2070	4402	1 663 956	34
"2103-775738-00240931-1/1"	Švermova	PE	107	125	2013	80	2093	3940	421 580	5
"2103-775738-00240931-1/1"	Táboritná	PE	111	90	2007	80	2087	3400	377 400	13
"2103-775738-00240931-1/1"	Táboritná	PE	234	160	2007	80	2087	4402	1 030 068	13
"2103-775738-00240931-1/1"	Těsnohlídkova	PE	178	110	2003	80	2083	3742	666 076	18
"2103-775738-00240931-1/1"	Tichého	PE	64	110	2001	80	2081	3742	239 488	20
"2103-775738-00240931-1/1"	Tigridova	PE	527	110	2003	80	2083	3742	1 972 034	18

Vážený průměr životnosti	Vážený průměr opotřebení	výchozí rok:	2017
38560	17472,50		
11280	705,00		
25440	1590,00		
22000	5156,25		
24320	9880,00		
9520	3867,50		
22880	9295,00		
11120	4170,00		
14560	2275,00		
7280	3071,25		
14320	2461,25		
8160	1402,50		
4880	305,00		
11760	735,00		
36720	2295,00		
32960	2060,00		
8640	540,00		
29200	13231,25		
4880	2211,25		
19600	8881,25		
4560	1923,75		
35200	14850,00		
8640	3645,00		
24160	11325,00		
11360	3195,00		
31360	12740,00		
16800	6300,00		
25040	3912,50		
12400	1937,50		
7120	2558,75		
32800	11787,50		
5680	443,75		
5040	1260,00		
14560	3640,00		
8000	1375,00		
14880	2557,50		
8080	1388,75		
18400	7187,50		
8560	3343,75		
22560	4582,50		
28880	10830,00		
40720	14633,75		
15120	7323,75		
12480	5850,00		
24480	9180,00		
58640	21990,00		
11920	2793,75		
9840	2306,25		
30240	12757,50		
8560	535,00		
8880	1387,50		
18720	2925,00		
14240	3115,00		
5120	1280,00		
42160	9222,50		

Identifikační číslo majetkové evidence	Název vodovodu / ulice	Materiál (zkratka)	Délka úseku (m)	DN (mm)	Rok výstavby či rekonstrukce	Teoretická životnost	Konec životnosti	Cena v Kč/bm potrubí dleMP	Hodnota majetku dle VÚME (Kč) - dopočtená dle MP	% opotřebení	Vážený průměr životnosti	Vážený průměr opotřebení	výchozí rok: 2017	
"2103-775738-00240931-1/1"	Tisová	PE	145	110	2004	80	2084	3742	542 590	16	11600	2356,25		
"2103-775738-00240931-1/1"	Tovární	PE	64	90	1987	80	2067	3400	217 600	38	5120	2400,00		
"2103-775738-00240931-1/1"	Tovární	PE	114	110	1987	80	2067	3742	426 588	38	9120	4275,00		
"2103-775738-00240931-1/1"	Tylova	PVC	136	110	1990	80	2070	3742	508 912	34	10880	4590,00		
"2103-775738-00240931-1/1"	Tyršova	PVC	229	160	1992	80	2072	4402	1 008 058	31	18320	7156,25		
"2103-775738-00240931-1/1"	U Horoušánek	PE	102	90	1986	80	2066	3400	346 800	39	8160	3952,50		
"2103-775738-00240931-1/1"	U Horoušánek	PE	329	110	1986	80	2066	3742	1 231 118	39	26320	12748,75		
"2103-775738-00240931-1/1"	U Hostína	PE	159	160	2006	80	2086	4402	699 918	14	12720	2186,25		
"2103-775738-00240931-1/1"	U Kaberny	PVC	147	110	1990	80	2070	3742	550 074	34	11760	4961,25		
"2103-775738-00240931-1/1"	U Obory	PE	405	110	2013	80	2093	3742	1 515 510	5	32400	2025,00		
"2103-775738-00240931-1/1"	U Přelozky	PVC	154	110	1994	80	2074	3742	576 268	29	12320	4427,50		
"2103-775738-00240931-1/1"	U Starého koupadla	PVC	128	110	1990	80	2070	3742	478 976	34	10240	4320,00		
"2103-775738-00240931-1/1"	U Výmoly	PVC	147	110	1990	80	2070	3742	550 074	34	11760	4961,25		
"2103-775738-00240931-1/1"	V. Špály	LT	84	200	1990	80	2070	5460	458 640	34	6720	2835,00		
"2103-775738-00240931-1/1"	Vítězlava Nováka	PE	162	110	1987	80	2067	3742	606 204	38	12960	6075,00		
"2103-775738-00240931-1/1"	Vítězlava Nováka	PVC	94	160	1987	80	2067	4402	413 788	38	7520	3525,00		
"2103-775738-00240931-1/1"	Vojanova	LT	96	200	1986	80	2066	5460	524 160	39	7680	3720,00		
"2103-775738-00240931-1/1"	Vrchlického	PVC	135	160	1991	80	2071	4402	594 270	33	10800	4387,50		
"2103-775738-00240931-1/1"	Výdrova	PVC	106	100	1994	80	2074	3610	382 660	29	8480	3047,50		
"2103-775738-00240931-1/1"	Wolkerova	PVC	234	160	1989	80	2069	4402	1 030 068	35	18720	8190,00		
"2103-775738-00240931-1/1"	Zálesí	PE	231	110	1986	80	2066	3742	864 402	39	18480	8951,25		
"2103-775738-00240931-1/1"	Zálesí	PE	294	90	1986	80	2066	3400	999 600	39	23520	11392,50		
"2103-775738-00240931-1/1"	Želivského	PE	250	90	2007	80	2087	3400	850 000	13	20000	3125,00		
"2103-775738-00240931-1/1"	Žižkova	LT	276	200	1988	80	2068	5460	1 506 960	36	22080	10005,00		
"2103-775738-00240931-1/1"	lesní pozemky (směr PČS Fibichova - VD J Rohožník)	PE	836	200	2013	80	2093	3380	2 825 680	5	66880	4180,00		
"2103-775738-00240931-1/1"	lesní pozemky (směr PČS Fibichova - VD J Rohožník)	PE	1274	200	2013	80	2093	3380	4 306 120	5	101920	6370,00		
"2103-775738-00240931-1/1"	lesní pozemky (směr VD J Rohožník - Úvaly)	PE	509	200	2013	80	2093	3380	1 720 420	5	40720	2545,00		
"2103-775738-00240931-1/1"	lesní pozemky (směr VD J Rohožník - Úvaly)	PE	754	200	2013	80	2093	3380	2 548 520	5	60320	3770,00		
Celkem			42603						172 585 338		3408240	1028650,00		
Vážené průměry											80	24		
											Meziroční změna opotřebení		1,25	%

objekty	označení	typ objektu	ukazatel	jednotky	rok výstavby nebo rekonstrukce	teoretická životnost
Zemní vodojem	VDJ Rohožník	Zemní vodojem	m3	2x500	2013	45
	VDJ Úvaly-Jih	Zemní vodojem	m3	2x400	2014	45
Souhrn						
Vážený průměr						45
Meziroční změna opotřebení						2,22

% opotrebení	hodnota opotrebení (Kč)	Hodnota majetku dle VÚME - dopočtená dle MP (Kč)	rok výměny
8,89	856889	9 640 000	2058
6,67	552000	8 280 000	2059
	1408889	17 920 000	
7,86			

%

výchozí
rok:

2017

Identifikační číslo majetkové evidence	Název kanalizace	Ulice	materiál (zkratka)	délka úseku (m)	DN (mm)	rok výstavby nebo rekonstrukce	teoretická životnost	konec životnosti	Cena v Kč/bm potrubí dleMP	Hodnota majetku dle VÚME - dopočtená dle MP (Kč)	opotřebení (%)
2103-775738-00240931-3/1	AE-4-3	28.října	kamenina	202,00	300	2002	90	2092	7130	1 440 260	17
2103-775738-00240931-3/1	AL-1	5.května	kamenina	600,00	300	2010	90	2100	7130	4 278 000	8
2103-775738-00240931-3/1	AE-4-2	Alešova	kamenina	198,00	300	2002	90	2092	7130	1 411 740	17
2103-775738-00240931-3/1	AL-2	areál cukrovaru	kamenina	280,00	200	2010	90	2100	7130	1 996 400	8
2103-775738-00240931-3/1	AL-2-1	areál cukrovaru	kamenina	12,00	200	2010	90	2100	7130	85 560	8
2103-775738-00240931-3/1	B	areál ČOV	kamenina	47,00	300	2013	90	2103	7130	335 110	4
2103-775738-00240931-3/1	AL-1-1	Arnoštova	kamenina	23,00	300	2010	90	2100	7130	163 990	8
2103-775738-00240931-3/2		Atlasová	PVC	372,00	300	2002	90	2092	6410	2 384 520	17
2103-775738-00240931-3/1	G-6	Barákova	kamenina	158,00	300	1986	90	2076	7130	1 126 540	34
2103-775738-00240931-3/2	AI	Bendlova stezka	PVC	37,00	300	2010	90	2100	6410	237 170	8
2103-775738-00240931-3/1	AE-5	Bezručova	kamenina	260,00	300	2002	90	2092	7130	1 853 800	17
2103-775738-00240931-3/2		Bohumila Trnky	PVC	42,00	300	2016	90	2106	6410	269 220	1
2103-775738-00240931-3/1	G	Boženy Němcové	kamenina	304,00	300	1987	90	2077	7130	2 167 520	33
2103-775738-00240931-3/1	AE-11	Bratři Čapků	kamenina	121,00	300	2002	90	2092	7130	862 730	17
2103-775738-00240931-3/2	B-1-1	Brožikova	PVC	86,00	250	2001	90	2091	5750	494 500	18
2103-775738-00240931-3/1	AL-5	Bulharská	kamenina	98,00	300	2013	90	2103	7130	698 740	4
2103-775738-00240931-3/1	AL-5-1	Bulharská	kamenina	35,00	300	2013	90	2103	7130	249 550	4
2103-775738-00240931-3/1	AN-3	Bulharská	kamenina	96,00	300	2013	90	2103	7130	684 480	4
2103-775738-00240931-3/1	G-4-2	Čechova	kamenina	115,00	300	1992	90	2082	7130	819 950	28
2103-775738-00240931-3/1	AE	Čelakovského	kamenina	188,00	300	2002	90	2092	7130	1 340 440	17
2103-775738-00240931-3/1	B	Čermákova	kamenina	276,00	300	2001	90	2091	7130	1 967 880	18
2103-775738-00240931-3/1		Česká	kamenina	105,00	300	2006	90	2096	7130	748 650	12
2103-775738-00240931-3/1		Dalmatská	kamenina	132,00	300	2006	90	2096	7130	941 160	12
2103-775738-00240931-3/1	AF	Denisova	kamenina	111,00	300	1999	90	2089	7130	791 430	20
2103-775738-00240931-3/1	A	Dobročovická	kamenina	183,00	300	1999	90	2089	7130	1 304 790	20
2103-775738-00240931-3/2	A	Dobročovická	PPUR 2	36,00	300	1999	90	2089	6410	230 760	20
2103-775738-00240931-3/1	A	Dobročovická	kamenina	703,00	300	1999	90	2089	7130	5 012 390	20
2103-775738-00240931-3/1	AN-1	Dobročovická	kamenina	62,00	300	1999	90	2089	7130	442 060	20
2103-775738-00240931-3/1	AE-6	Dobrovského	kamenina	67,00	300	2002	90	2092	7130	477 710	17
2103-775738-00240931-3/1	AE-6-2-1	Dobrovského	kamenina	131,00	300	2002	90	2092	7130	934 030	17
2103-775738-00240931-3/1	E-9	Dobrovského	kamenina	131,00	300	2002	90	2092	7130	934 030	17
2103-775738-00240931-3/1	AL	Dvořákova	kamenina	154,00	300	2006	90	2096	7130	1 098 020	12
2103-775738-00240931-3/2		E. E. Kische	PVC	312,00	300	2002	90	2092	6410	1 999 920	17
2103-775738-00240931-3/1	BA-2-1	Ebenová	kamenina	115,00	250	2013	90	2103	6740	775 100	4
2103-775738-00240931-3/1	G-1-2-4	Erbenova	kamenina	74,00	300	1993	90	2083	7130	527 620	27
2103-775738-00240931-3/1	G-1-3	Erbenova	kamenina	96,00	300	1993	90	2083	7130	684 480	27
2103-775738-00240931-3/1	G-1-3-1	Erbenova	kamenina	87,00	300	1993	90	2083	7130	620 310	27
2103-775738-00240931-3/1	BA	Fibichova	kamenina	150,00	300	2013	90	2103	7130	1 069 500	4
2103-775738-00240931-3/1	BA	Fibichova	kamenina	212,00	250	2013	90	2103	6740	1 428 880	4
2103-775738-00240931-3/1	BA-1	Fibichova	kamenina	128,00	250	2013	90	2103	6740	862 720	4
2103-775738-00240931-3/1	BA-3	Fibichova	kamenina	43,00	250	2013	90	2103	6740	289 820	4
2103-775738-00240931-3/1	AE	Foersterova	kamenina	254,00	300	2002	90	2092	7130	1 811 020	17
2103-775738-00240931-3/1	AH	Függerova	kamenina	116,00	300	2002	90	2092	7130	827 080	17
2103-775738-00240931-3/2		Glücksmanova	PVC	357,00	300	2004	90	2094	6410	2 288 370	14
2103-775738-00240931-3/1	AE-6-2	Grégrova	kamenina	281,00	300	2002	90	2092	7130	2 003 530	17
2103-775738-00240931-3/1	AE-6	Guth-Jarkovského	kamenina	217,00	300	2002	90	2092	7130	1 547 210	17
2103-775738-00240931-3/1	AE-8	Guth-Jarkovského	kamenina	101,00	300	2002	90	2092	7130	720 130	17
2103-775738-00240931-3/1	AE-4-4-3	Hakenova	kamenina	187,00	300	2002	90	2092	7130	1 333 310	17
2103-775738-00240931-3/1	AE-6-2	Hakenova	kamenina	52,00	300	2002	90	2092	7130	370 760	17
2103-775738-00240931-3/1	AM-1	Hálkova	kamenina	37,60	250	2013	90	2103	7130	268 088	4
2103-775738-00240931-3/1	G-4	Havlíčkova	kamenina	272,00	300	1988	90	2078	7130	1 939 360	32
2103-775738-00240931-3/1	AJ	Husova	kamenina	204,00	300	2002	90	2092	7130	1 454 520	17
2103-775738-00240931-3/1	AS-2	Chelčického	kamenina	136,00	300	2013	90	2103	7130	969 680	4
2103-775738-00240931-3/1	AT-1	Chelčického	kamenina	72,00	250	2013	90	2103	7130	513 360	4

vážený průměr životnosti	vážený průměr opotřebení	výchozí rok:	2017
18180	3366,67		
54000	4666,67		
17820	3300,00		
25200	2177,78		
1080	93,33		
4230	208,89		
2070	178,89		
33480	6200,00		
14220	5442,22		
3330	287,78		
23400	4333,33		
3780	46,67		
27360	10133,33		
10890	2016,67		
7740	1528,89		
8820	435,56		
3150	155,56		
8640	426,67		
10350	3194,44		
16920	3133,33		
24840	4906,67		
9450	1283,33		
11880	1613,33		
9990	2220,00		
16470	3660,00		
3240	720,00		
63270	14060,00		
5580	1240,00		
6030	1116,67		
11790	2183,33		
11790	2183,33		
13860	1882,22		
28080	5200,00		
10350	511,11		
6660	1973,33		
8640	2560,00		
7830	2320,00		
13500	666,67		
19080	942,22		
11520	568,89		
3870	191,11		
22860	4233,33		
10440	1933,33		
32130	5156,67		
25290	4683,33		
19530	3616,67		
9090	1683,33		
16830	3116,67		
4680	866,67		
3384	167,11		
24480	8764,44		
18360	3400,00		
12240	604,44		
6480	320,00		

2103-775738-00240931-3/1	AL-7	Chorvatská	kamenina	303,00	300	2006	90	2096	7130	2 160 390	12	27270	3703,33
2103-775738-00240931-3/2	AL-7.1	Chorvatská	HDPE	74,00	75x4,5	2006	90	2096	3400	251 600	12	6660	904,44
2103-775738-00240931-3/1	B	Janáčkova	kamenina	379,00		2013	90	2103	7130	2 702 270	4	34110	1684,44
2103-775738-00240931-3/2	B	Janáčkova	PPUR 2	22,00	300	2013	90	2103	6410	141 020	4	1980	97,78
2103-775738-00240931-3/1		Jedlová	kamenina	150,00	300	2013	90	2103	7130	1 069 500	4	13500	666,67
2103-775738-00240931-3/1	AS	Jeronymova	kamenina	438,00	300	2013	90	2103	7130	3 122 940	4	39420	1946,67
2103-775738-00240931-3/1	AE	Jiráskova	kamenina	59,00	300	2002	90	2092	7130	420 670	17	5310	983,33
2103-775738-00240931-3/1	AE-4	Jiráskova	kamenina	499,00	300	2002	90	2092	7130	3 557 870	17	44910	8316,67
2103-775738-00240931-3/1	AE-4-1	Jiráskova	kamenina	64,00	300	2002	90	2092	7130	456 320	17	5760	1066,67
2103-775738-00240931-3/1	AE-4-1-1	Jiráskova	kamenina	33,00	300	2002	90	2092	7130	235 290	17	2970	550,00
2103-775738-00240931-3/1	BA	Jirenská	kamenina	73,00	300	2013	90	2103	7130	520 490	4	6570	324,44
2103-775738-00240931-3/2	BA	Jirenská	PPUR 2	41,00	300	2013	90	2103	6410	262 810	4	3690	182,22
2103-775738-00240931-3/1	BB	Jirenská	kamenina	151,00	300	2013	90	2103	7130	1 076 630	4	13590	671,11
2103-775738-00240931-3/1	BB	Jirenská	kamenina	51,00	250	2013	90	2103	6740	343 740	4	4590	226,67
2103-775738-00240931-3/1		Jířího Gruši	kamenina	150,00	300	2012	90	2102	7130	1 069 500	6	13500	833,33
2103-775738-00240931-3/1	G-1	Josefa Lady	kamenina	114,00	300	1999	90	2089	7130	812 820	20	10260	2280,00
2103-775738-00240931-3/1	G-1-6	Josefa Lady	kamenina	88,00	300	1999	90	2089	7130	627 440	20	7920	1760,00
2103-775738-00240931-3/1	G	Jungmannova	kamenina	97,00	300	1999	90	2089	7130	691 610	20	8730	1940,00
2103-775738-00240931-3/1	G-3	Jungmannova	kamenina	320,00	300	1999	90	2089	7130	2 281 600	20	28800	6400,00
2103-775738-00240931-3/1	BA-1	K Hájovně	kamenina	100,00	250	2013	90	2103	7130	713 000	4	9000	444,44
2103-775738-00240931-3/1	BA-2	K Hájovně	kamenina	22,00	250	2013	90	2103	6740	148 280	4	1980	97,78
2103-775738-00240931-3/1	AN	Kladská	kamenina	207,90	300	2013	90	2103	7130	1 482 327	4	18711	924,00
2103-775738-00240931-3/1	AE	Klánovická	kamenina	82,00	300	2002	90	2092	7130	584 660	17	7380	1366,67
2103-775738-00240931-3/1	AE-6	Klánovická	kamenina	109,00	300	2002	90	2092	7130	777 170	17	9810	1816,67
2103-775738-00240931-3/1	AE-6-1	Klánovická	kamenina	40,00	300	2002	90	2092	7130	285 200	17	3600	666,67
2103-775738-00240931-3/1	AE-7	Klánovická	kamenina	111,00	300	2002	90	2092	7130	791 430	17	9990	1850,00
2103-775738-00240931-3/1	AE	Klostermannova	kamenina	296,00	300	2013	90	2103	7130	2 110 480	4	26640	1315,56
2103-775738-00240931-3/1	B	Klostermannova	kamenina	91,00	250	2013	90	2103	6740	613 340	4	8190	404,44
2103-775738-00240931-3/1	BB	Kmochova	kamenina	100,00	250	2013	90	2103	6740	674 000	4	9000	444,44
2103-775738-00240931-3/1	G-1	Kollárova	kamenina	217,00	300	1999	90	2089	7130	1 547 210	20	19530	4340,00
2103-775738-00240931-3/1	G-1-2	Kollárova	kamenina	252,00	300	1999	90	2089	7130	1 796 760	20	22680	5040,00
2103-775738-00240931-3/1	G-1-5	Kollárova	kamenina	90,00	300	1999	90	2089	7130	641 700	20	8100	1800,00
2103-775738-00240931-3/1	G-2-1	Kollárova	kamenina	68,00	300	1999	90	2089	7130	484 840	20	6120	1360,00
2103-775738-00240931-3/1	G-3-3	Kollárova	kamenina	37,00	300	1999	90	2089	7130	263 810	20	3330	740,00
2103-775738-00240931-3/1	G-7	Kollárova	kamenina	99,00	300	1999	90	2089	7130	705 870	20	8910	1980,00
2103-775738-00240931-3/1	AJ-1	Komenského	kamenina									12420	613,33
2103-775738-00240931-3/1	AM	Komenského	kamenina	138,00	300	2013	90	2103	7130	983940	4	0	0,00
2103-775738-00240931-3/1	AM-2	Komenského	kamenina									0	0,00
2103-775738-00240931-3/1	BF	Kmochova	kamenina	49,00	250	2002	90	2092	7130	349 370	17	4410	816,67
2103-775738-00240931-3/1	AE-4-1	Kožíšková	kamenina	157,00	300	2002	90	2092	7130	1 119 410	17	14130	2616,67
2103-775738-00240931-3/2	B-2	Kupkova	PVC	182,00	300	2001	90	2091	6410	1 166 620	18	16380	3235,56
2103-775738-00240931-3/1	BA-2	Lesní	kamenina	185,00	300	2013	90	2103	7130	1 319 050	4	16650	822,22
2103-775738-00240931-3/1	AT-3	Lipanská	kamenina	178,00	300	2013	90	2103	7130	1 269 140	4	16020	791,11
2103-775738-00240931-3/1	AL-5-2	Lužická	kamenina	120,00	300	2013	90	2103	7130	855 600	4	10800	533,33
2103-775738-00240931-3/1	AL-5-2-1	Lužická	kamenina	64,10	250	2013	90	2103	7130	457 033	4	5769	284,89
2103-775738-00240931-3/1	AN	Lužická	kamenina	143,70	300	2013	90	2103	7130	1 024 581	4	12933	638,67
2103-775738-00240931-3/1	AE-6	Máchova	kamenina	125,00	300	2002	90	2092	7130	891 250	17	11250	2083,33
2103-775738-00240931-3/1	A	Mánesova	kamenina	273,00	300	2000	90	2090	7130	1 946 490	19	24570	5156,67
2103-775738-00240931-3/1	AD	Mánesova	kamenina	154,00	300	2000	90	2090	7130	1 098 020	19	13860	2908,89
2103-775738-00240931-3/1	G-1-2	Maroldova	kamenina	238,00	300	1987	90	2077	7130	1 696 940	33	21420	7933,33
2103-775738-00240931-3/1	G-1-2-3	Maroldova	kamenina	90,00	300	1987	90	2077	7130	641 700	33	8100	3000,00
2103-775738-00240931-3/2		Miličova	PVC	249,00	300	2012	90	2102	6410	1 596 090	6	22410	1383,33
2103-775738-00240931-3/1		Moravská	kamenina	210,00	300	2006	90	2096	7130	1 497 300	12	18900	2566,67
2103-775738-00240931-3/2	B-1	Muchova	PVC	251,00	300	2001	90	2091	6410	1 608 910	18	22590	4462,22
2103-775738-00240931-3/1	AE	Na Spojce	kamenina	296,00	300	1999	90	2089	7130	2 110 480	20	26640	5920,00
2103-775738-00240931-3/1	AJ	nám. A. z Pardubic	kamenina	185,00	300	2002	90	2092	7130	1 319 050	17	16650	3083,33
2103-775738-00240931-3/1	AK	nám. A. z Pardubic	kamenina	30,00	300	2002	90	2092	7130	213 900	17	2700	500,00
2103-775738-00240931-3/1	AE-5-2	náměstí Svobody	kamenina	72,00	300	2002	90	2092	7130	513 360	17	6480	1200,00
2103-775738-00240931-3/1	G	Nerudova	kamenina	134,00	300	2013	90	2103	7130	955 420	4	12060	595,56
2103-775738-00240931-3/1	G-1-2-1	Nerudova	kamenina	50,00	300	2013	90	2103	7130	356 500	4	4500	222,22

2103-775738-00240931-3/1	G-2	Nerudova	kamenina	76,00	300	2013	90	2103	7130	541 880	4	6840	337,78
2103-775738-00240931-3/1	G-4	Nerudova	kamenina	229,00	300	2013	90	2103	7130	1 632 770	4	20610	1017,78
2103-775738-00240931-3/1	AM	Nerudova	kamenina										
2103-775738-00240931-3/1	BD	O. Březiny	kamenina	325,00	250	2013	90	2103	6740	2 190 500	4	29250	1444,44
2103-775738-00240931-3/2		Oty Pavla	PVC	275,00	300	2003	90	2093	6410	1 762 750	16	24750	4277,78
2103-775738-00240931-3/1	AE-4-4-3	Palackého	kamenina	122,00	300	2012	90	2102	7130	869 860	6	10980	677,78
2103-775738-00240931-3/1	BE	Pernerova	kamenina	295,00	250	2013	90	2103	6740	1 988 300	4	26550	1311,11
2103-775738-00240931-3/1	AE-3	Pod Trať	kamenina	125,00	300	1999	90	2089	7130	891 250	20	11250	2500,00
2103-775738-00240931-3/1	AS-1	Poděbradova	kamenina	164,00	300	2013	90	2103	7130	1 169 320	4	14760	728,89
2103-775738-00240931-3/1	A	Podháj	kamenina	88,00	300	1999	90	2089	7130	627 440	20	7920	1760,00
2103-775738-00240931-3/2	B	podchod trati ČD	PPUR 2	31,00	250	2014	90	2104	5750	178 250	3	2790	103,33
2103-775738-00240931-3/1		Polská	kamenina	264,20	300	2006	90	2096	7130	1 883 746	12	23778	3229,11
2103-775738-00240931-3/1	AE-4	Pražská	kamenina	605,00	300	2013	90	2103	7130	4 313 650	4	54450	2688,89
2103-775738-00240931-3/1	AE-4-4	Pražská	kamenina	22,00	300	2013	90	2103	7130	156 860	4	1980	97,78
2103-775738-00240931-3/1	AE-4-4-1-1	Pražská	kamenina	49,00	300	2013	90	2103	7130	349 370	4	4410	217,78
2103-775738-00240931-3/1	G-1-2	Pražská	kamenina	95,00	300	2013	90	2103	7130	677 350	4	8550	422,22
2103-775738-00240931-3/1	G-1-6	Pražská	kamenina	111,00	300	2013	90	2103	7130	791 430	4	9990	493,33
2103-775738-00240931-3/1	G-1-6-1	Pražská	kamenina	77,00	300	2013	90	2103	7130	549 010	4	6930	342,22
2103-775738-00240931-3/1	G-2	Pražská	kamenina	67,00	300	2013	90	2103	7130	477 710	4	6030	297,78
2103-775738-00240931-3/1	G-1	Prokopa Velikého	kamenina	107,00	300	1988	90	2078	7130	762 910	32	9630	3447,78
2103-775738-00240931-3/1	G-1-2-2	Prokopa Velikého	kamenina	119,00	300	1988	90	2078	7130	848 470	32	10710	3834,44
2103-775738-00240931-3/1	G-1-3	Prokopa Velikého	kamenina	94,00	300	1988	90	2078	7130	670 220	32	8460	3028,89
2103-775738-00240931-3/1	G-1-4	Prokopa Velikého	kamenina	16,00	300	1988	90	2078	7130	114 080	32	1440	515,56
2103-775738-00240931-3/1	G-3-1	Prokopa Velikého	kamenina	20,00	300	1988	90	2078	7130	142 600	32	1800	644,44
2103-775738-00240931-3/1	G-3-2	Prokopa Velikého	kamenina	107,00	300	1988	90	2078	7130	762 910	32	9630	3447,78
2103-775738-00240931-3/1	G-5	Prokopa Velikého	kamenina	82,00	300	1988	90	2078	7130	584 660	32	7380	2642,22
2103-775738-00240931-3/1	B	Purkyňova	kamenina	146,00	300	2013	90	2103	7130	1 040 980	4	13140	648,89
2103-775738-00240931-3/1	BC	Purkyňova	kamenina	54,00	250	2013	90	2103	6740	363 960	4	4860	240,00
2103-775738-00240931-3/1	BG	Purkyňova	kamenina	47,00	250	2013	90	2103	6740	316 780	4	4230	208,89
2103-775738-00240931-3/1	AE-4-4-1-1	Raisova	kamenina	78,00	300	1987	90	2077	7130	556 140	33	7020	2600,00
2103-775738-00240931-3/1	G-2	Raisova	kamenina	298,00	300	1987	90	2077	7130	2 124 740	33	26820	9933,33
2103-775738-00240931-3/1	AE	Rašínova	kamenina	195,00	300	2002	90	2092	7130	1 390 350	17	17550	3250,00
2103-775738-00240931-3/1	AE-6	Rašínova	kamenina	99,00	300	2002	90	2092	7130	705 870	17	8910	1650,00
2103-775738-00240931-3/1	AE-6-2-2	Rašínova	kamenina	43,00	300	2002	90	2092	7130	306 590	17	3870	716,67
2103-775738-00240931-3/1	AK	Riegerova	kamenina	40,00	300	2006	90	2096	7130	285 200	12	3600	488,89
2103-775738-00240931-3/1	AL	Riegerova	kamenina	120,00	300	2006	90	2096	7130	855 600	12	10800	1466,67
2103-775738-00240931-3/1	AS-3	Roháčova	kamenina	149,00	300	2013	90	2103	7130	1 062 370	4	13410	662,22
2103-775738-00240931-3/1	AT-2	Roháčova	kamenina	55,00	250	2013	90	2103	6740	370 700	4	4950	244,44
2103-775738-00240931-3/1	AT	Rokycanova	kamenina	167,00	300	2013	90	2103	7130	1 190 710	4	15030	742,22
2103-775738-00240931-3/1	AN-3	Rumunská	kamenina	66,30	300	2013	90	2103	7130	472 719	4	5967	294,67
2103-775738-00240931-3/1	AL-5	Ruská	kamenina	410,70	300	2013	90	2103	7130	2 928 291	4	36963	1825,33
2103-775738-00240931-3/2	B	Slavičkova	PVC	65,00	300	2001	90	2091	6410	416 650	18	5850	1155,56
2103-775738-00240931-3/2	C	Slavičkova	PVC	79,00	250	2001	90	2091	5750	454 250	18	7110	1404,44
2103-775738-00240931-3/2	C.1	Slavičkova	PVC	77,00	50	2001	90	2091	3110	239 470	18	6930	1368,89
2103-775738-00240931-3/1		Slezská	kamenina	100,00	300	2006	90	2096	7130	713 000	12	9000	1222,22
2103-775738-00240931-3/1		Slovenská	kamenina	187,00	300	2006	90	2096	7130	1 333 310	12	16830	2285,56
2103-775738-00240931-3/1	AL-5-3-1	Slovinská	kamenina	21,20	250	2013	90	2103	7130	151 156	4	1908	94,22
2103-775738-00240931-3/1	AG	Smetanova	kamenina	203,00	300	2000	90	2090	7130	1 447 390	19	18270	3834,44
2103-775738-00240931-3/1	AH	Smetanova	kamenina	96,00	300	2000	90	2090	7130	684 480	19	8640	1813,33
2103-775738-00240931-3/1	AE-1	Sovova	kamenina	76,00	300	1999	90	2089	7130	541 880	20	6840	1520,00
2103-775738-00240931-3/1	AE-2	Sovova	kamenina	224,00	300	1999	90	2089	7130	1 597 120	20	20160	4480,00
2103-775738-00240931-3/1	AF-1	Sovova	kamenina	34,00	300	1999	90	2089	7130	242 420	20	3060	680,00
2103-775738-00240931-3/1	AL-6	Srbská	kamenina			2013	90	2103	7130		4		
2103-775738-00240931-3/1	AL_5	Srbská	kamenina	159,00	300	2013	90	2103	7130	1 133 670	4	14310	706,67
2103-775738-00240931-3/1	AL-5-3	Srbská	kamenina			2013	90	2103	7130		4		
2103-775738-00240931-3/1	BB-1	Sukova	kamenina	166,00	250	2013	90	2103	6740	1 118 840	4	14940	737,78
2103-775738-00240931-3/1	AE-10	Šafaříkova	kamenina	145,00	300	2013	90	2103	7130	1 033 850	4	13050	644,44
2103-775738-00240931-3/2		Šámalova	PVC	274,00	300	2004	90	2094	6410	1 756 340	14	24660	3957,78
2103-775738-00240931-3/1	AL	Škvorecká	kamenina	24,00	300	2013	90	2103	7130	171 120	4	2160	106,67
2103-775738-00240931-3/1	AL	Škvorecká	kamenina			2013							

2103-775738-00240931-3/1	AL-2	Škvorecká	kamenina	248,00	300	2013	90	2103	7130	1 768 240	4	22320	1102,22
2103-775738-00240931-3/1	AN	Škvorecká	kamenina			2013							
2103-775738-00240931-3/1	AN-2	Škvorecká	kamenina			2013							
2103-775738-00240931-3/1	G-1-2	Šrámkova	kamenina	86,00	300	1999	90	2089	7130	613 180	20	7740	1720,00
2103-775738-00240931-3/1	AE-4-4-1	Štefánikova	kamenina	329,00	300	1990	90	2080	7130	2 345 770	30	29610	9870,00
2103-775738-00240931-3/1	AE-4-4-3-1	Štefánikova	kamenina	29,00	300	1990	90	2080	7130	206 770	30	2610	870,00
2103-775738-00240931-3/1	AE-4-4-1-2	Švermova	kamenina	49,00	250	2013	90	2103	6740	330 260	4	4410	217,78
2103-775738-00240931-3/1	AE-4-4-2	Švermova	kamenina	79,00	300	2013	90	2103	7130	563 270	4	7110	351,11
2103-775738-00240931-3/1	AT	Táboritská	kamenina	329,00	300	2013	90	2103	7130	2 345 770	4	29610	1462,22
2103-775738-00240931-3/2		Těsnohlídkova	PVC	178,00	300	2003	90	2093	6410	1 140 980	16	16020	2768,89
2103-775738-00240931-3/2		Tigridova	PVC	527,00	300	2004	90	2094	6410	3 378 070	14	47430	7612,22
2103-775738-00240931-3/1	B	Tichého	kamenina	64,00	300	2001	90	2091	7130	456 320	18	5760	1137,78
2103-775738-00240931-3/1	AE-6	Tylova	kamenina	133,00	300	2002	90	2092	7130	948 290	17	11970	2216,67
2103-775738-00240931-3/1	AH	Tyršova	kamenina	36,00	300	2002	90	2092	7130	256 680	17	3240	600,00
2103-775738-00240931-3/1	AH-1	Tyršova	kamenina	204,00	300	2002	90	2092	7130	1 454 520	17	18360	3400,00
2103-775738-00240931-3/1		U Hostína	kamenina	159,00	300	2006	90	2096	7130	1 133 670	12	14310	1943,33
2103-775738-00240931-3/1	A	U Kaberny	kamenina	147,00	300	1999	90	2089	7130	1 048 110	20	13230	2940,00
2103-775738-00240931-3/1	AR	U Obory	kamenina	225,00	300	2013	90	2103	7130	1 604 250	4	20250	1000,00
2103-775738-00240931-3/1	AR	U Obory	kamenina	25,00	250	2013	90	2103	6740	168 500	4	2250	111,11
2103-775738-00240931-3/1	AL-4	U Přeložky	kamenina	255,50	300	2013	90	2103	7130	1 821 715	4	22995	1135,56
2103-775738-00240931-3/1	AP-1	U starého koupadla	kamenina	75,00	300	2002	90	2092	7130	534 750	17	6750	1250,00
2103-775738-00240931-3/1	AP-2	U starého koupadla	kamenina	20,00	300	2002	90	2092	7130	142 600	17	1800	333,33
2103-775738-00240931-3/1	A	U Výmoly	kamenina	86,00	300	1999	90	2089	7130	613 180	20	7740	1720,00
2103-775738-00240931-3/1	AE-4-2-1	Vítězslava Nováka	kamenina	67,00	300	2002	90	2092	7130	477 710	17	6030	1116,67
2103-775738-00240931-3/1	AE-4-3-2	Vítězslava Nováka	kamenina	135,00	300	2002	90	2092	7130	962 550	17	12150	2250,00
2103-775738-00240931-3/1	AE-4-3-1	Vojanova	kamenina	73,00	300	2002	90	2092	7130	520 490	17	6570	1216,67
2103-775738-00240931-3/1	AE-5-1	Vrchlického	kamenina	105,00	300	2002	90	2092	7130	748 650	17	9450	1750,00
2103-775738-00240931-3/1	AG-1	Vydrova	kamenina	88,00	300	2002	90	2092	7130	627 440	17	7920	1466,67
2103-775738-00240931-3/1	AE-4-4	Wolkerova	kamenina	394,00	300	1999	90	2089	7130	2 809 220	20	35460	7880,00
2103-775738-00240931-3/1	AL	Zahradní	kamenina	158,00	300	2006	90	2096	7130	1 126 540	12	14220	1931,11
2103-775738-00240931-3/1	AS-4	Želivského	kamenina	165,00	300	2013	90	2103	7130	1 176 450	4	14850	733,33
2103-775738-00240931-3/1	G-4-1	Žižkova	kamenina	120,00	300	1988	90	2078	7130	855 600	32	10800	3866,67
Celkem				29 522,20						206 625 426		2656998	408838,00
Vážené průměry												90	14

Meziroční změna opotřebení 1,11 %

stavební objekt	název	ukazatel	jednotky	rok výstavby nebo rekonstrukce	teoretická životnost	Hodnota majetku dle VÚME - dopočtená dle MP (Kč)	% opotřebení	hodnota opotřebení (tis. Kč)	rok výměny
ČOV	ČOV Úvaly	EO	6 048	2011	40	51 922 080	15	7 788 312	2051
Souhrn						51 922 080		7 788 312	
Vážený průměr					40		15		
					<i>Meziroční změna opotřebení</i>	2,50	%		

výchozí rok:	2017
--------------	-------------

Tabulka PFO dle přílohy 18 vyhlášky č. 428/2001 Sb., v platném znění

Poř.č.	Majetek podle skupin pro vybrané údaje majetkové evidence	Hodnota majetku jako součet hodnot položek uvedených ve vybraných údajích majetkové evidence (v mil Kč na 2 deset. místa)	Vyhodnocení stavu majetku vyjádřené v % opotřebení	Teoretická doba akumulace prostředků v počtu roků	Délka potrubí (km)	Finanční prostředky na obnovu vodovodů a kanalizací					
						Podle seznamu jmenovitých akcí (v mil. Kč na 2 des.m.)					
						2018	2019	2020	2021	2022	2023 - 2027
1	2	3	4	5	6	7	8	9	10	11	12
2	Vodovody: příváděcí řady +rozvodná vodovodní síť	172,59	24	61	42,60	2,84	2,84	2,84	2,84	2,84	14,22
3											
4	Úpravny vody +zdroje bez úpravy+VDJ	17,92	8	41	n	0,43	0,43	0,43	0,43	0,43	2,16
5											
6	Kanalizace: příváděcí stoky+stoková síť	206,63	14	78	29,52	2,66	2,66	2,66	2,66	2,66	13,32
7											
8	Čistírna odpadních vod	51,92	15	34	n	1,53	1,53	1,53	1,53	1,53	7,64
9											
10	Vodovody celkem	190,51				3,28	3,28	3,28	3,28	3,28	16,38
11	Kanalizace celkem	258,55				4,19	4,19	4,19	4,19	4,19	20,96
12	CELKEM	449,05				7,47	7,47	7,47	7,47	7,47	37,34

Celková potřeba finančních prostředků na obnovu v letech 2018 až 2027 je 74,68 mil.Kč

Název vodovodu / ulice	Materiál (zkratka)	Délka úseku (m)		
28. října	LT	73	LT	3939
Barákova	LT	99	PE	19272
Čechova	LT	141	PVC	19392
Erbenova	LT	215	Celkem	42603
Cheruzovská	LT	510		

Zastoupení materiálů vodovod

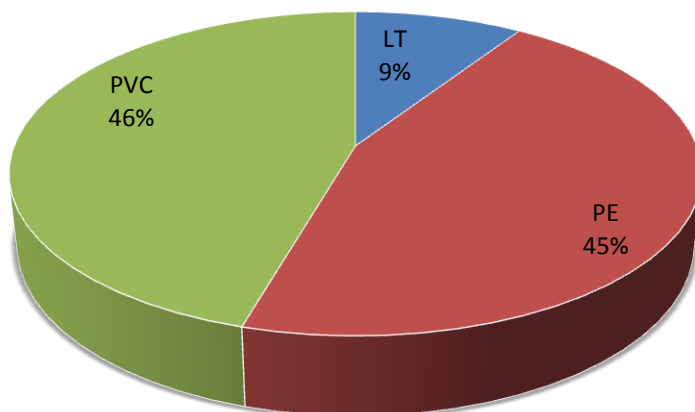

bez jména (bezejmenná ulice v Radlické čtvrti, kolmo na Dobročovicku)	PE	234
Borová	PE	123
Čermákova	PE	46
Česká	PE	143
Česká	PE	72
Dalmatská	PE	97
Dalmatská	PE	45
Dobročovická	PE	313
Dobročovická	PE	164
Dobročovická	PE	627
Dobročovická	PE	758
Doktora Strusky	PE	171
E.E. Kische	PE	312
Fibichova	PE	5
Fibichova	PE	254
Foersterova	PE	38
Glücksmanova	PE	357
Hálkova	PE	260
Chelčického	PE	77
Chelčického	PE	43
Chelčického	PE	183
Jalovcová	PE	137

Janáčková	PE	99
Janáčková	PE	295
Jedlová	PE	150
Jeronýmova	PE	91
Jeronýmova	PE	170
Jeronýmova	PE	94
Jirenská (Zálesí)	PE	289
Jiřího Gruši	PE	84
Jungmanova	PE	85
Kmochova	PE	146
Kupkova	PE	176
Lipanská	PE	165
Milíčova	PE	273
Modřínová	PE	179
Moravská	PE	109
Moravská	PE	101
Nad Koupadlem	PE	68
Otokara Březiny	PE	141
Otokara Březiny	PE	318
Oty Pavla	PE	275
Pernerova	PE	286
Poděbradova	PE	182
Polská	PE	179
Polská	PE	102
Pražská	PE	61
Pražská	PE	147
Pražská	PE	459
Prokopa Velikého	PE	61
Purkyňova	PE	57
Purkyňova	PE	440
Purkyňova	PE	108
Raisova	PE	142
Roháčova	PE	313
Rokycanova	PE	155
Seifertova	PE	71
Slavičkova	PE	63
Slavičkova	PE	182
Slezská	PE	100
Slovenská	PE	186
Slovenská	PE	101
Smrková	PE	282
Šámalova	PE	149
Šámalova	PE	123
Švermova	PE	107
Táboritská	PE	111
Táboritská	PE	234
Těsnohlídkov a	PE	178
Tichého	PE	64
Tigridova	PE	527
Tisová	PE	145

Tovární	PE	64
Tovární	PE	114
U Horoušánek	PE	102
U Horoušánek	PE	329
U Hostína	PE	159
U Obory	PE	405
Vítězlava Nováka	PE	162
Zálesí	PE	231
Zálesí	PE	294
Želivského	PE	250
lesní pozemky (směr PČS Fibichova - VDJ Rohožník)	PE	836
lesní pozemky (směr PČS Fibichova - VDJ Rohožník)	PE	1274
lesní pozemky (směr VDJ Rohožník - Úvaly)	PE	509
lesní pozemky (směr VDJ Rohožník - Úvaly)	PE	754
28. října	PVC	157
5. května	PVC	40
5. května	PVC	521
Bezručova	PVC	128
Bohumila Trnky	PVC	42
Boženy Němcové	PVC	304
Bratří Čapků	PVC	140
Brožíkova	PVC	103
Bulharská	PVC	127
Bulharská	PVC	98
Čelakovského	PVC	189
Denisova	PVC	130
Diamantová	PVC	157
Dobrovského	PVC	354
Dvořáková	PVC	168
Ebenová	PVC	131
Foersterova	PVC	249
Fr. Šrámka	PVC	94
Fügnerova	PVC	114
Grégrova	PVC	297

Guth-Jarkovského	PVC	351
Hakenova	PVC	244
Havlíčkova	PVC	208
Horova	PVC	520
Husova	PVC	181
Husova	PVC	223
Chorvatská	PVC	540
Jiráskova	PVC	608
Jirenská	PVC	237
Jirenská	PVC	228
Josefa Lady	PVC	207
Jungmanova	PVC	89
K Hájovně	PVC	147
Kladská	PVC	173
Klánovická	PVC	571
Klostermannova	PVC	294
Klostermannova	PVC	215
Komenského	PVC	169
Kožíšková	PVC	112
Lesní	PVC	171
Lužická	PVC	310
Lužická	PVC	157
Máchova	PVC	124
Mánesova	PVC	212
Mánesova	PVC	265
Maroldova	PVC	92
Muchova	PVC	283
Na Spojce	PVC	294
Na Ztraceném korci	PVC	292
náměstí Arnošta z Pardubic	PVC	36
náměstí Arnošta z Pardubic	PVC	78
náměstí Arnošta z Pardubic	PVC	200
náměstí Arnošta z Pardubic	PVC	201
náměstí Svobody	PVC	299
náměstí Svobody	PVC	268
Nerudova	PVC	482
Palackého	PVC	304
Palackého	PVC	119
Pod Tratí	PVC	139
Podhájí	PVC	91
Pražská	PVC	412

Pražská	PVC	108
Prokopa Velikého	PVC	245
Rašínova	PVC	392
Riegerova	PVC	210
Rumunská	PVC	89
Ruská	PVC	410
Smetanova	PVC	107
Sovova	PVC	361
Srbská	PVC	509
Sukova	PVC	189
Šafaříkova	PVC	156
Škvorecká	PVC	306
Škvorecká	PVC	733
Štefánikova	PVC	378
Tylova	PVC	136
Tyršova	PVC	229
U Kaberny	PVC	147
U Přeložky	PVC	154
U Starého koupadla	PVC	128
U Výmoly	PVC	147
Vítězlava Nováka	PVC	94
Vrchlického	PVC	135
Vydrova	PVC	106
Wolkerova	PVC	234
Celkem		42603

Název vodovodu / ulice	Délka úseku (m)	DN (mm)		
Podhájí	91	60	do 100 mm	5377
Chelčického	77	63	od 100 do 200 mm	28250
Slavičkova	63	63	od 200 do 300 mm	8976
Chorvatská	540	80	Celkem	42603
Maroldova	99	80		

Zastoupení profilů vodovodu

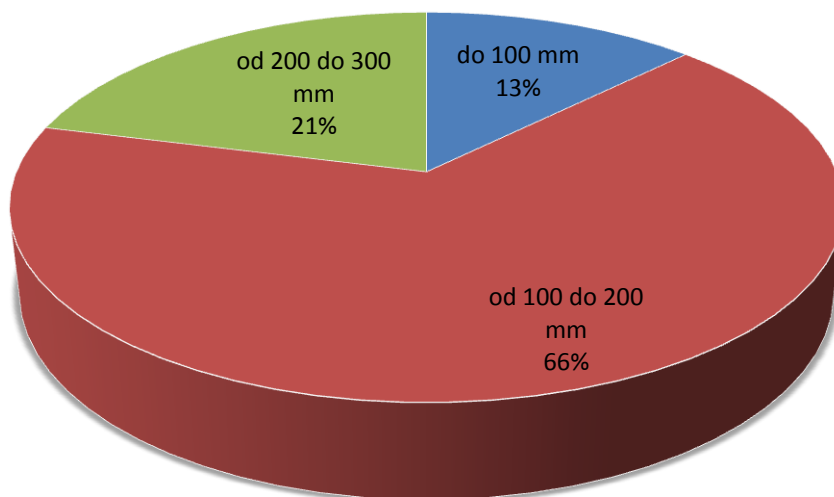

Nad Koupadlem	68	90
Polská	179	90
Pražská	61	90
Prokopa Velikého	61	90
Purkyňova	57	90
Raisova	142	90
Roháčova	313	90
Rokycanova	155	90
Slezská	100	90
Slovenská	186	90
Šámalova	149	90
Táboritká	111	90
Tovární	64	90
U Horoušánek	102	90
Zálesí	294	90
Želivského	250	90
Foersterova	249	100
Jiřího Gruši	84	100
Jungmanova	220	100
Mánesova	212	100
náměstí Arnošta z Pardubic	36	100
Nerudova	188	100

Seifertova	71	100
Smetanova	230	100
Vydrova	106	100
5. května	40	110
Alešova	235	110
Atlasová	89	110
Atlasová	383	110
Bezručova	128	110
Borová	123	110
Bratři Čapků	140	110
Brožíkova	103	110
Bulharská	127	110
Bulharská	98	110
Čelakovského	189	110
Čermáková	46	110
Česká	72	110
Dalmatská	97	110
Diamantová	157	110
Doktora Strusky	171	110
E.E. Kische	312	110
Ebenová	131	110
Fr. Šrámka	94	110
Glücksmannova	357	110
Hálkova	260	110
Horova	520	110
Chorvatská	540	110
Jalovcová	137	110
Janáčková	99	110
Jedlová	150	110
Jeronymova	170	110
Jirenská	228	110
Jirenská (Zálesí)	289	110
Josefa Lady	207	110
Jungmanova	85	110
K Hájovně	147	110
Kladská	173	110
Kožíškova	112	110
Kupkova	176	110
Lesní	171	110
Lužická	157	110
Máchova	124	110
Mánesova	265	110
Modřínová	179	110
Moravská	101	110
Muchova	283	110
Na Ztraceném korci	292	110
náměstí Svobody	299	110
Oty Pavla	275	110
Palackého	304	110
Pernerova	286	110

Poděbradova	182	110
Polská	102	110
Pražská	147	110
Pražská	412	110
Prokopa Velikého	245	110
Rumunská	89	110
Ruská	410	110
Slavíčková	182	110
Slovenská	101	110
Smrková	282	110
Srbská	509	110
Šafaříkova	156	110
Škvorecká	306	110
Šámalova	123	110
Těsnohlídkova	178	110
Tichého	64	110
Tigridova	527	110
Tisová	145	110
Tovární	114	110
Tylova	136	110
U Horoušánek	329	110
U Kaberny	147	110
U Obory	405	110
U Přeložky	154	110
U Starého koupadla	128	110
U Výmoly	147	110
Vítězlava Nováka	162	110
Zálesí	231	110
Janáčková	295	125
Pražská	459	125
Švermova	107	125
Čechova	141	150
Erbenova	215	150
Maroldova	141	150

náměstí Arnošta z Pardubic	78	150
Prokopa Velikého	365	150
28. října	157	160
5. května	521	160
bez jména (bezejmenná ulice v Radlické čtvrti, kolmo na Dobročovickou)	234	160
Boženy Němcové	304	160
Dalmatská	45	160
Denisova	130	160
Dobročovická	313	160
Dobročovická	627	160
Dobročovická	758	160
Dobrovského	354	160
Dvořákova	168	160
Fügnerova	114	160
Guth-Jarkovského	351	160
Havlíčkova	208	160
Husova	181	160
Chelčického	183	160
Jeronýmova	94	160
Jungmanova	89	160
Klostermannova	294	160
Komenského	169	160
Maroldova	92	160
náměstí Arnošta z Pardubic	200	160
náměstí Svobody	268	160
Palackého	119	160
Pod Trať	139	160
Pražská	108	160
Purkyňova	440	160
Rašínova	392	160
Riegerova	210	160
Sovova	361	160
Škvorecká	733	160
Štefánikova	378	160
Táboritská	234	160
Tyršova	229	160
U Hostína	159	160
Vítězlava Nováka	94	160
Vrchlického	135	160
Wolkerova	234	160
28. října	73	200

Barákova	99	200
Fibichova	254	200
Kollárova	870	200
Otokara Březiny	318	200
Purkyňova	108	200
V. Špály	84	200
Vojanova	96	200
Žižkova	276	200
lesní pozemky (směr PČS Fibichova - VDJ Rohožník)	836	200
lesní pozemky (směr PČS Fibichova - VDJ Rohožník)	1274	200
lesní pozemky (směr VDJ Rohožník - Úvaly)	509	200
lesní pozemky (směr VDJ Rohožník - Úvaly)	754	200
Grégrova	297	225
Hakenova	244	225
Husova	223	225
Jiráskova	608	225
Klánovická	571	225
Klostermannova	215	225
Na Spojce	294	225
náměstí Arnošta z Pardubic	201	225
Nerudova	482	225
Otokara Březiny	141	225
Smetanova	107	225
Bohumila Trnky	42	300
Celkem	42603	
Vážené průměry		

Název vodovodu / ulice	Délka úseku (m)	Rok výstavby či rekonstrukce	Stáří		
Bohumila Trnky	42	2016	1	před rokem 1990	6723
Hálkova	260	2013	4	před rokem 2000	25427
Janáčkova	99	2013	4	do roku 2007	10521
Janáčkova	295	2013	4	do roku 2016	6655
Otokara Březiny	141	2013	4	Celkem	42603
Otokara Březiny	318	2013	4		

Stáří vodovodu

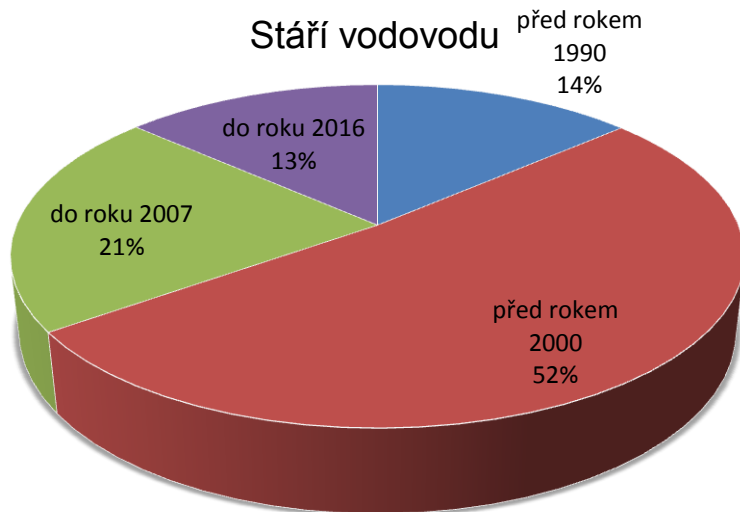

Seifertova	71	2012	5
Milíčova	273	2011	6
Chelčického	77	2007	10
Chelčického	43	2007	10
Chelčického	183	2007	10
Jeronýmova	91	2007	10
Jeronýmova	170	2007	10
Jeronýmova	94	2007	10
Lipanská	165	2007	10
Poděbradova	182	2007	10
Roháčova	313	2007	10
Rokycanova	155	2007	10
Táboritká	111	2007	10
Táboritká	234	2007	10
Želivského	250	2007	10
Česká	143	2006	11
Česká	72	2006	11
Dalmatská	97	2006	11
Dalmatská	45	2006	11
Moravská	109	2006	11
Moravská	101	2006	11
Polská	179	2006	11
Polská	102	2006	11

Slezská	100	2006	11
Slovenská	186	2006	11
Slovenská	101	2006	11
U Hostína	159	2006	11
Borová	123	2004	13
Diamantová	157	2004	13
E.E. Kische	312	2004	13
Glücksmannova	357	2004	13
Jalovcová	137	2004	13
Jedlová	150	2004	13
Modřínová	179	2004	13
Smrková	282	2004	13
Tisová	145	2004	13
bez jména (bezejmenná ulice v Radlické čtvrti, kolmo na Dobročovickou)	234	2003	14
Dobročovická	313	2003	14
Dobročovická	164	2003	14
Dobročovická	627	2003	14
Dobročovická	758	2003	14
Doktora Strusky	171	2003	14
Těsnohlídkova	178	2003	14
Tigrídova	527	2003	14
Oty Pavla	275	2002	15
Šámalova	149	2002	15
Šámalova	123	2002	15
Brožíkova	103	2001	16
Čermáková	46	2001	16
Kupkova	176	2001	16
Muchova	283	2001	16
Slavičkova	63	2001	16
Slavičkova	182	2001	16
Tichého	64	2001	16
Jiráskova	608	2000	17
Kladská	173	2000	17
Fr. Šrámka	94	1999	18
Jirenská	237	1999	18
Jirenská	228	1999	18
Jirenská (Zálesí)	289	1999	18
Josefa Lady	207	1999	18
Raisova	142	1999	18
Ebenová	131	1998	19
Fibichova	5	1998	19
Fibichova	254	1998	19
Lesní	171	1998	19
Atlasová	89	1996	21
Atlasová	383	1996	21
K Hájovně	147	1995	22
Bulharská	127	1994	23
Bulharská	98	1994	23
Denisova	130	1994	23
Chorvatská	540	1994	23

Chorvatská	540	1994	23
Lužická	310	1994	23
Lužická	157	1994	23
Rumunská	89	1994	23
Ruská	410	1994	23
Srbská	509	1994	23
U Přeložky	154	1994	23
Vydrova	106	1994	23
5. května	40	1993	24
5. května	521	1993	24
Čelakovského	189	1993	24
Dvořákova	168	1993	24
Foersterova	249	1993	24
Foersterova	38	1993	24
Kožíškova	112	1993	24
Na Spojce	294	1993	24
náměstí Svobody	299	1993	24
náměstí Svobody	268	1993	24
Pod Tratí	139	1993	24
Riegerova	210	1993	24
Sovova	361	1993	24
Škvorecká	306	1993	24
Škvorecká	733	1993	24
Fügnerova	114	1992	25
Husova	181	1992	25
Husova	223	1992	25
náměstí Arnošta z Pardubic	36	1992	25
náměstí Arnošta z Pardubic	78	1992	25
náměstí Arnošta z Pardubic	200	1992	25
náměstí Arnošta z Pardubic	201	1992	25
Smetanova	230	1992	25
Smetanova	107	1992	25
Tyršova	229	1992	25
Bratří Čapků	140	1991	26

Dobrovského	354	1991	26
Grégrova	297	1991	26
Guth-Jarkovského	351	1991	26
Hakenova	244	1991	26
Horova	520	1991	26
Klostermannova	294	1991	26
Klostermannova	215	1991	26
Komenského	169	1991	26
Máchova	124	1991	26
Mánesova	212	1991	26
Mánesova	265	1991	26
Na Ztraceném korci	292	1991	26
Palackého	304	1991	26
Palackého	119	1991	26
Pernerova	286	1991	26
Rašínova	392	1991	26
Vrchlického	135	1991	26
Kollárova	870	1990	27
Maroldova	99	1990	27
Maroldova	141	1990	27
Maroldova	92	1990	27
Podhájí	91	1990	27
Purkyňova	57	1990	27
Purkyňova	440	1990	27
Purkyňova	108	1990	27
Štefánikova	378	1990	27
Tylova	136	1990	27
U Kaberny	147	1990	27
U Starého koupadla	128	1990	27
U Výmoly	147	1990	27
V. Špály	84	1990	27
Wolkerova	234	1989	28
Havlíčkova	208	1988	29
Klánovická	571	1988	29
Nerudova	188	1988	29
Nerudova	482	1988	29
Prokopa Velikého	365	1988	29
Prokopa Velikého	61	1988	29
Prokopa Velikého	245	1988	29
Žižkova	276	1988	29
Alešova	235	1987	30

Boženy Němcové	304	1987	30
Erbenova	215	1987	30
Nad Koupadlem	68	1987	30
Raisova	302	1987	30
Šafaříkova	156	1987	30
Tovární	64	1987	30
Tovární	114	1987	30
Vítězlava Nováka	162	1987	30
Vítězlava Nováka	94	1987	30
Baráková	99	1986	31
Bezručova	128	1986	31
Čechova	141	1986	31
Jungmanova	220	1986	31
Jungmanova	85	1986	31
Jungmanova	89	1986	31
Kmochova	146	1986	31
Sukova	189	1986	31
U Horoušánek	102	1986	31
U Horoušánek	329	1986	31
Vojanova	96	1986	31
Zálesí	231	1986	31
Zálesí	294	1986	31
28. října	73	1973	44
28. října	157	1973	44
Celkem	42603		
Vážené průměry			

Název vodovodu / ulice	Délka úseku (m)	% opotřebení	% opotřebení	% délky sítě
Bohumila Trnky	42	1,25	do 10%	16% 23% 24% 37%
Hálkova	260	5	do 20%	
Janáčkova	99	5	do 30%	
Janáčkova	295	5	nad 30%	
Otokara Březiny	141	5	Celkem	100%
Otokara Březiny	318	5		
Pražská	61	5		
Pražská	147	5		
Pražská	459	5		
Pražská	412	5		
Pražská	108	5		
Švermova	107	5		
U Obory	405	5		
lesní pozemky (směr PCS Fibichova - VDJ Rohožník)	836	5		
lesní pozemky (směr PCS Fibichova - VDJ Rohožník)	1274	5		
lesní pozemky (směr VDJ Rohožník - Úvaly)	509	5		
lesní pozemky (směr VDJ Rohožník - Úvaly)	754	5		
Jířího Gruši	84	6,25		
Seifertova	71	6,25		
Milíčova	273	7,5		
Chelčického	77	13		
Chelčického	43	13		
Chelčického	183	13		
Jeronýmova	91	13		
Jeronýmova	170	13		
Jeronýmova	94	13		
Lipanská	165	13		
Poděbradova	182	13		
Roháčova	313	13		
Rokycanova	155	13		
Táboritská	111	13		
Táboritská	234	13		
Želivského	250	13		
Česká	143	13,75		
Česká	72	13,75		
Dalmatská	97	13,75		
Dalmatská	45	13,75		
Moravská	109	13,75		
Moravská	101	13,75		
Polská	179	13,75		
Polská	102	13,75		

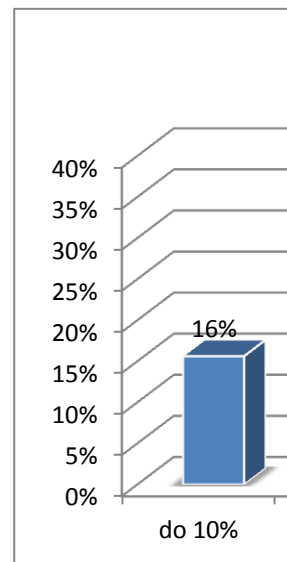

Slezská	100	13,75
Slovenská	186	13,75
Slovenská	101	13,75
U Hostína	159	13,75
Borová	123	16,25
Diamantová	157	16,25
E. E. Kische	312	16,25
Glücksmanova	357	16,25
Jalovcová	137	16,25
Jedlová	150	16,25
Modřínová	179	16,25
Smrková	282	16,25
Tisová	145	16,25
bez jména (bezejmenná ulice v Radlické čtvrti, kolmo na Dobročovickou)	234	17,5
Dobročovická	313	17,5
Dobročovická	164	17,5
Dobročovická	627	17,5
Dobročovická	758	17,5
Doktora Strusky	171	17,5
Těsnohlídkova	178	17,5
Tigridova	527	17,5
Oty Pavla	275	18,75
Šámalova	149	18,75
Šámalova	123	18,75
Brožikova	103	20
Čermáková	46	20
Kupkova	176	20
Muchova	283	20
Slavičkova	63	20
Slavičkova	182	20
Tichého	64	20
Jiráskova	608	21,25
Kladská	173	21,25
Fr. Šrámka	94	22,5
Jirenská	237	22,5
Jirenská	228	22,5
Jirenská (Zálesí)	289	22,5
Josefa Lady	207	22,5
Raisova	142	22,5
Ebenová	131	23,75
Fibichova	5	23,75
Fibichova	254	23,75
Lesní	171	23,75
Atlasová	89	26,25
Atlasová	383	26,25
K Hájovně	147	27,5
Bulharská	127	28,75
Bulharská	98	28,75
Denisova	130	28,75
Chorvatská	540	28,75

Chorvatská	540	28,75
Lužická	310	28,75
Lužická	157	28,75
Rumunská	89	28,75
Ruská	410	28,75
Srbská	509	28,75
U Přeložky	154	28,75
Vydrova	106	28,75
5. května	40	30
5. května	521	30
Čelakovského	189	30
Dvořákova	168	30
Foersterova	249	30
Foersterova	38	30
Kožíškova	112	30
Na Spojce	294	30
náměstí Svobody	299	30
náměstí Svobody	268	30
Pod Trať	139	30
Riegerova	210	30
Sovova	361	30
Škvorecká	306	30
Škvorecká	733	30
Fügnerova	114	31,25
Husova	181	31,25
Husova	223	31,25
náměstí Arnošta z Pardubic	36	31,25
náměstí Arnošta z Pardubic	78	31,25
náměstí Arnošta z Pardubic	200	31,25
náměstí Arnošta z Pardubic	201	31,25
Smetanova	230	31,25
Smetanova	107	31,25
Tyršova	229	31,25
Bratří Čapků	140	32,5

Dobrovského	354	32,5
Grégrova	297	32,5
Guth-Jarkovského	351	32,5
Hakenova	244	32,5
Horova	520	32,5
Klostermannova	294	32,5
Klostermannova	215	32,5
Komenského	169	32,5
Máchova	124	32,5
Mánesova	212	32,5
Mánesova	265	32,5
Na Ztraceném korci	292	32,5
Palackého	304	32,5
Palackého	119	32,5
Pernerova	286	32,5
Rašínova	392	32,5
Vrchlického	135	32,5
Kollárova	870	33,75
Maroldova	99	33,75
Maroldova	141	33,75
Maroldova	92	33,75
Podhájí	91	33,75
Purkyňova	57	33,75
Purkyňova	440	33,75
Purkyňova	108	33,75
Štefánikova	378	33,75
Tylova	136	33,75
U Kaberny	147	33,75
U Starého koupadla	128	33,75
U Výmoly	147	33,75
V. Špály	84	33,75
Wolkerova	234	35
Havlíčková	208	36,25
Klánovická	571	36,25
Nerudova	188	36,25
Nerudova	482	36,25
Prokopa Velikého	365	36,25
Prokopa Velikého	61	36,25
Prokopa Velikého	245	36,25
Žižkova	276	36,25
Alešova	235	37,5

Boženy Němcové	304	37,5
Erbenova	215	37,5
Nad Koupadlem	68	37,5
Raisova	302	37,5
Šafaříkova	156	37,5
Tovární	64	37,5
Tovární	114	37,5
Vítězlava Nováka	162	37,5
Vítězlava Nováka	94	37,5
Baráková	99	38,75
Bezručova	128	38,75
Čechova	141	38,75
Jungmanova	220	38,75
Jungmanova	85	38,75
Jungmanova	89	38,75
Kmochova	146	38,75
Sukova	189	38,75
U Horoušánek	102	38,75
U Horoušánek	329	38,75
Vojanova	96	38,75
Zálesí	231	38,75
Zálesí	294	38,75
28. října	73	55
28. října	157	55
Celkem	42603	
Vážené průměry		

% opotřebení

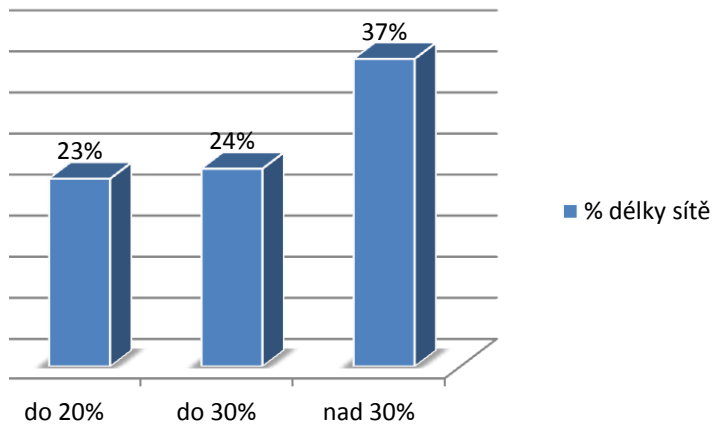

Ulice	materiál (zkratka)	délka úseku (m)		
Chorvatská	HDPE	74,00	kamenina	25955,2
28.října	kamenina	202,00	PVC	3363
5.května	kamenina	600,00	PPUR2	204
Alešova	kamenina	198,00		29522,2
areál cukrovaru	kamenina	280,00		

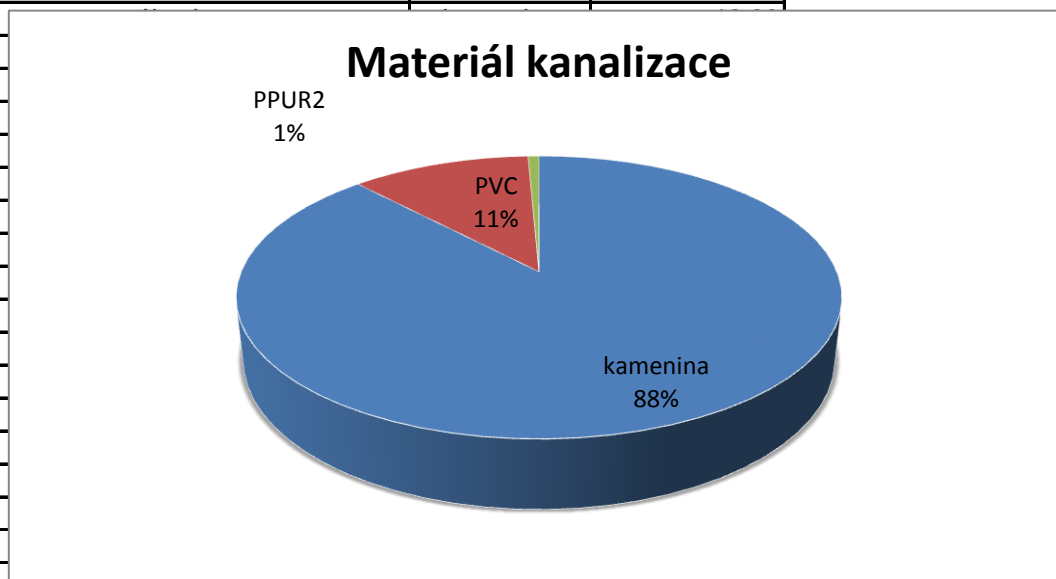

Dobročovická	kamenina	62,00
Dobrovského	kamenina	67,00
Dobrovského	kamenina	131,00
Dobrovského	kamenina	131,00
Dvořákova	kamenina	154,00
Ebenová	kamenina	115,00
Erbenova	kamenina	74,00
Erbenova	kamenina	96,00
Erbenova	kamenina	87,00
Fibichova	kamenina	150,00
Fibichova	kamenina	212,00
Fibichova	kamenina	128,00
Fibichova	kamenina	43,00
Foersterova	kamenina	254,00
Fügnerova	kamenina	116,00
Grégrova	kamenina	281,00
Guth-Jarkovského	kamenina	217,00
Guth-Jarkovského	kamenina	101,00
Hakenova	kamenina	187,00
Hakenova	kamenina	52,00
Hálkova	kamenina	37,60
Havlíčkova	kamenina	272,00
Husova	kamenina	204,00
Chelčického	kamenina	136,00
Chelčického	kamenina	72,00
Chorvatská	kamenina	303,00
Janáčkova	kamenina	379,00
Jedlová	kamenina	150,00
Jeronýmova	kamenina	438,00
Jiráskova	kamenina	59,00
Jiráskova	kamenina	499,00

Jiráskova	kamenina	64,00
Jiráskova	kamenina	33,00
Jirenská	kamenina	73,00
Jirenská	kamenina	151,00
Jirenská	kamenina	51,00
Jiřího Gruši	kamenina	150,00
Josefa Lady	kamenina	114,00
Josefa Lady	kamenina	88,00
Jungmannova	kamenina	97,00
Jungmannova	kamenina	320,00
K Hájovně	kamenina	100,00
K Hájovně	kamenina	22,00
Kladská	kamenina	207,90
Klánovická	kamenina	82,00
Klánovická	kamenina	109,00
Klánovická	kamenina	40,00
Klánovická	kamenina	111,00
Klostermannova	kamenina	296,00
Klostermannova	kamenina	91,00
Kmochova	kamenina	100,00
Kollárova	kamenina	217,00
Kollárova	kamenina	252,00
Kollárova	kamenina	90,00
Kollárova	kamenina	68,00
Kollárova	kamenina	37,00
Kollárova	kamenina	99,00
Komenského	kamenina	138,00
Kmochova	kamenina	49,00
Kožíškova	kamenina	157,00
Lesní	kamenina	185,00
Lipanská	kamenina	178,00
Lužická	kamenina	120,00
Lužická	kamenina	64,10
Lužická	kamenina	143,70
Máchova	kamenina	125,00
Mánesova	kamenina	273,00
Mánesova	kamenina	154,00
Maroldova	kamenina	238,00
Maroldova	kamenina	90,00
Moravská	kamenina	210,00
Na Spojce	kamenina	296,00
nám. A. z Pardubic	kamenina	185,00
nám. A. z Pardubic	kamenina	30,00
náměstí Svobody	kamenina	72,00
Nerudova	kamenina	134,00
Nerudova	kamenina	50,00
Nerudova	kamenina	76,00
Nerudova	kamenina	229,00
O. Březiny	kamenina	325,00
Palackého	kamenina	122,00
Pernerova	kamenina	295,00
Pod Trať	kamenina	125,00
Poděbradova	kamenina	164,00
Podhájí	kamenina	88,00
Polská	kamenina	264,20
Pražská	kamenina	605,00
Pražská	kamenina	22,00
Pražská	kamenina	49,00

Pražská	kamenina	95,00
Pražská	kamenina	111,00
Pražská	kamenina	77,00
Pražská	kamenina	67,00
Prokopa Velikého	kamenina	107,00
Prokopa Velikého	kamenina	119,00
Prokopa Velikého	kamenina	94,00
Prokopa Velikého	kamenina	16,00
Prokopa Velikého	kamenina	20,00
Prokopa Velikého	kamenina	107,00
Prokopa Velikého	kamenina	82,00
Purkyňova	kamenina	146,00
Purkyňova	kamenina	54,00
Purkyňova	kamenina	47,00
Raisova	kamenina	78,00
Raisova	kamenina	298,00
Rašínova	kamenina	195,00
Rašínova	kamenina	99,00
Rašínova	kamenina	43,00
Riegerova	kamenina	40,00
Riegerova	kamenina	120,00
Roháčova	kamenina	149,00
Roháčova	kamenina	55,00
Rokycanova	kamenina	167,00
Rumunská	kamenina	66,30
Ruská	kamenina	410,70
Slezská	kamenina	100,00
Slovenská	kamenina	187,00
Slovinská	kamenina	21,20
Smetanova	kamenina	203,00
Smetanova	kamenina	96,00
Sovova	kamenina	76,00
Sovova	kamenina	224,00
Sovova	kamenina	34,00
Srbská	kamenina	159,00
Sukova	kamenina	166,00
Šafaříkova	kamenina	145,00
Škvorecká	kamenina	24,00
Škvorecká	kamenina	248,00
Šrámkova	kamenina	86,00
Štefánikova	kamenina	329,00
Štefánikova	kamenina	29,00
Švermova	kamenina	49,00
Švermova	kamenina	79,00
Táboritská	kamenina	329,00
Tichého	kamenina	64,00
Tylova	kamenina	133,00
Tyršova	kamenina	36,00
Tyršova	kamenina	204,00
U Hostína	kamenina	159,00
U Kaberny	kamenina	147,00
U Obory	kamenina	225,00
U Obory	kamenina	25,00
U Přeložky	kamenina	255,50
U starého koupadla	kamenina	75,00
U starého koupadla	kamenina	20,00
U Výmoly	kamenina	86,00
Vítězslava Nováka	kamenina	67,00

Vítězslava Nováka	kamenina	135,00
Vojanova	kamenina	73,00
Vrchlického	kamenina	105,00
Vydrova	kamenina	88,00
Wolkerova	kamenina	394,00
Zahradní	kamenina	158,00
Želivského	kamenina	165,00
Žižkova	kamenina	120,00
Dobročovická	PPUR 2	36,00
Janáčkova	PPUR 2	22,00
Jirenská	PPUR 2	41,00
podchod trati ČD	PPUR 2	31,00
Atlasová	PVC	372,00
Bendlova stezka	PVC	37,00
Bohumila Trnky	PVC	42,00
Brožíkova	PVC	86,00
E. E. Kische	PVC	312,00
Glücksmanova	PVC	357,00
Kupkova	PVC	182,00
Milíčova	PVC	249,00
Muchova	PVC	251,00
Oty Pavla	PVC	275,00
Slavičkova	PVC	65,00
Slavičkova	PVC	79,00
Slavičkova	PVC	77,00
Šámalova	PVC	274,00
Těsnohlídkova	PVC	178,00
Tigridova	PVC	527,00
		29 522,20

Ulice	délka úseku (m)	DN (mm)		
Slavičková	77,00	50	do 200 mm	443,00
areál cukrovaru	280,00	200	250 mm	2 317,90
areál cukrovaru	12,00	200	300 mm	26 761,30
Brožíkova	86,00	250		29 522,20
Ebenová	115,00	250		

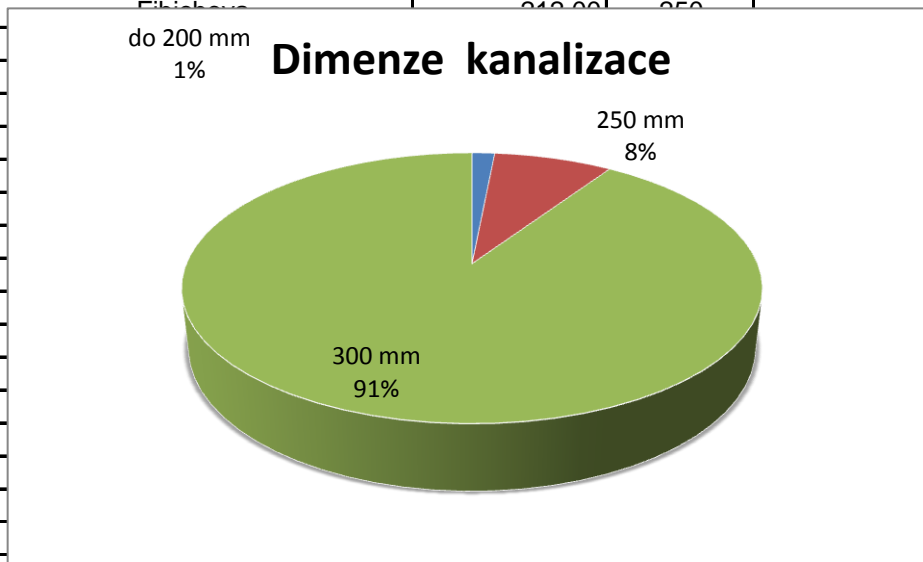

Ronacova	55,00	250
Slavičková	79,00	250
Slovinská	21,20	250
Sukova	166,00	250
Švermova	49,00	250
U Obory	25,00	250
28.října	202,00	300
5.května	600,00	300
Alešova	198,00	300
areál ČOV	47,00	300
Arnoštova	23,00	300
Atlasová	372,00	300
Barákova	158,00	300
Bendlova stezka	37,00	300
Bezručova	260,00	300
Bohumila Trnky	42,00	300
Boženy Němcové	304,00	300
Bratří Čapků	121,00	300
Bulharská	98,00	300
Bulharská	35,00	300
Bulharská	96,00	300
Čechova	115,00	300
Čelakovského	188,00	300
Čermákova	276,00	300
Česká	105,00	300
Dalmatská	132,00	300
Denisova	111,00	300
Dobročovická	183,00	300
Dobročovická	36,00	300
Dobročovická	703,00	300
Dobročovická	62,00	300
Dobrovského	67,00	300

Dobrovského	131,00	300
Dobrovského	131,00	300
Dvořákova	154,00	300
E. E. Kische	312,00	300
Erbenova	74,00	300
Erbenova	96,00	300
Erbenova	87,00	300
Fibichova	150,00	300
Foersterova	254,00	300
Fügnerova	116,00	300
Glücksmannova	357,00	300
Grégrova	281,00	300
Guth-Jarkovského	217,00	300
Guth-Jarkovského	101,00	300
Hakenova	187,00	300
Hakenova	52,00	300
Havlíčková	272,00	300
Husova	204,00	300
Chelčického	136,00	300
Chorvatská	303,00	300
Janáčková	379,00	300
Janáčková	22,00	300
Jedlová	150,00	300
Jeronýmová	438,00	300
Jiráskova	59,00	300
Jiráskova	499,00	300
Jiráskova	64,00	300
Jiráskova	33,00	300
Jirenská	73,00	300
Jirenská	41,00	300
Jirenská	151,00	300
Jiřího Gruši	150,00	300
Josefa Lady	114,00	300
Josefa Lady	88,00	300
Jungmannova	97,00	300
Jungmannova	320,00	300
Kladská	207,90	300
Klánovická	82,00	300
Klánovická	109,00	300
Klánovická	40,00	300
Klánovická	111,00	300
Klostermannova	296,00	300
Kollárova	217,00	300
Kollárova	252,00	300
Kollárova	90,00	300
Kollárova	68,00	300
Kollárova	37,00	300
Kollárova	99,00	300
Komenského	138,00	300
Kožíšková	157,00	300
Kupkova	182,00	300
Lesní	185,00	300
Lipanská	178,00	300
Lužická	120,00	300
Lužická	143,70	300
Máchova	125,00	300
Mánesova	273,00	300
Mánesova	154,00	300

Maroldova	238,00	300
Maroldova	90,00	300
Milíčova	249,00	300
Moravská	210,00	300
Muchova	251,00	300
Na Spojce	296,00	300
nám. A. z Pardubic	185,00	300
nám. A. z Pardubic	30,00	300
náměstí Svobody	72,00	300
Nerudova	134,00	300
Nerudova	50,00	300
Nerudova	76,00	300
Nerudova	229,00	300
Oty Pavla	275,00	300
Palackého	122,00	300
Pod Trať	125,00	300
Poděbradova	164,00	300
Podhájí	88,00	300
Polská	264,20	300
Pražská	605,00	300
Pražská	22,00	300
Pražská	49,00	300
Pražská	95,00	300
Pražská	111,00	300
Pražská	77,00	300
Pražská	67,00	300
Prokopa Velikého	107,00	300
Prokopa Velikého	119,00	300
Prokopa Velikého	94,00	300
Prokopa Velikého	16,00	300
Prokopa Velikého	20,00	300
Prokopa Velikého	107,00	300
Prokopa Velikého	82,00	300
Purkyňova	146,00	300
Raisova	78,00	300
Raisova	298,00	300
Rašínova	195,00	300
Rašínova	99,00	300
Rašínova	43,00	300
Riegerova	40,00	300
Riegerova	120,00	300
Roháčova	149,00	300
Rokycanova	167,00	300
Rumunská	66,30	300
Ruská	410,70	300
Slavičkova	65,00	300
Slezská	100,00	300
Slovenská	187,00	300
Smetanova	203,00	300
Smetanova	96,00	300
Sovova	76,00	300
Sovova	224,00	300
Sovova	34,00	300
Srbská	159,00	300
Šafaříkova	145,00	300
Šámalova	274,00	300
Škvorecká	24,00	300
Škvorecká	248,00	300

Šrámkova	86,00	300
Štefánikova	329,00	300
Štefánikova	29,00	300
Švermova	79,00	300
Táboritská	329,00	300
Těsnohlídkova	178,00	300
Tigridova	527,00	300
Tichého	64,00	300
Tylova	133,00	300
Tyršova	36,00	300
Tyršova	204,00	300
U Hostína	159,00	300
U Kaberny	147,00	300
U Obory	225,00	300
U Přeložky	255,50	300
U starého koupadla	75,00	300
U starého koupadla	20,00	300
U Výmoly	86,00	300
Vítězslava Nováka	67,00	300
Vítězslava Nováka	135,00	300
Vojanova	73,00	300
Vrchlického	105,00	300
Vydrova	88,00	300
Wolkerova	394,00	300
Zahradní	158,00	300
Želivského	165,00	300
Žižkova	120,00	300
Chorvatská	74,00	75x4,5
	29 522,20	

Ulice	délka úseku (m)	rok výstavby nebo rekonstrukce	Stáří	
Barákova	158,00	1986	31	před rokem 2000
Boženy Němcové	304,00	1987	30	do roku 2006
Maroldova	238,00	1987	30	do roku 2016
Maroldova	90,00	1987	30	
Raisova	78,00	1987	30	
Raisova	208,00	1987	30	

Stáří sítě

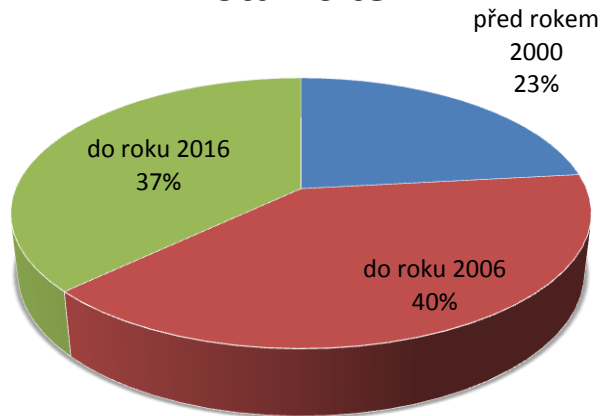

Dobročovická	163,00	1999	18
Dobročovická	36,00	1999	18
Dobročovická	703,00	1999	18
Dobročovická	62,00	1999	18
Josefa Lady	114,00	1999	18
Josefa Lady	88,00	1999	18
Jungmannova	97,00	1999	18
Jungmannova	320,00	1999	18
Kollárova	217,00	1999	18
Kollárova	252,00	1999	18
Kollárova	90,00	1999	18
Kollárova	68,00	1999	18
Kollárova	37,00	1999	18
Kollárova	99,00	1999	18
Na Spojce	296,00	1999	18
Pod Trať	125,00	1999	18
Podhájí	88,00	1999	18
Sovova	76,00	1999	18
Sovova	224,00	1999	18
Sovova	34,00	1999	18
Šrámkova	86,00	1999	18
U Kaberny	147,00	1999	18
U Výmoly	86,00	1999	18
Wolkerova	394,00	1999	18
Mánesova	273,00	2000	17
Mánesova	154,00	2000	17
Smetanova	203,00	2000	17
Smetanova	96,00	2000	17
Brožíkova	86,00	2001	16
Čermákova	276,00	2001	16
Kupkova	182,00	2001	16
Muchova	251,00	2001	16

Slavičkova	65,00	2001	16
Slavičkova	79,00	2001	16
Slavičkova	77,00	2001	16
Tichého	64,00	2001	16
28.října	202,00	2002	15
Alešova	198,00	2002	15
Atlasová	372,00	2002	15
Bezručova	260,00	2002	15
Bratři Čapků	121,00	2002	15
Čelakovského	188,00	2002	15
Dobrovského	67,00	2002	15
Dobrovského	131,00	2002	15
Dobrovského	131,00	2002	15
E. E. Kische	312,00	2002	15
Foersterova	254,00	2002	15
Fügnerova	116,00	2002	15
Grégrova	281,00	2002	15
Guth-Jarkovského	217,00	2002	15
Guth-Jarkovského	101,00	2002	15
Hakenova	187,00	2002	15
Hakenova	52,00	2002	15
Husova	204,00	2002	15
Jiráskova	59,00	2002	15
Jiráskova	499,00	2002	15
Jiráskova	64,00	2002	15
Jiráskova	33,00	2002	15
Klánovická	82,00	2002	15
Klánovická	109,00	2002	15
Klánovická	40,00	2002	15
Klánovická	111,00	2002	15
Kmochova	49,00	2002	15
Kožíškova	157,00	2002	15
Máchova	125,00	2002	15
nám. A. z Pardubic	185,00	2002	15
nám. A. z Pardubic	30,00	2002	15
náměstí Svobody	72,00	2002	15
Rašínova	195,00	2002	15
Rašínova	99,00	2002	15
Rašínova	43,00	2002	15
Tylova	133,00	2002	15
Tyršova	36,00	2002	15
Tyršova	204,00	2002	15
U starého koupadla	75,00	2002	15
U starého koupadla	20,00	2002	15
Vítězslava Nováka	67,00	2002	15
Vítězslava Nováka	135,00	2002	15
Vojanova	73,00	2002	15
Vrchlického	105,00	2002	15
Vydrova	88,00	2002	15
Oty Pavla	275,00	2003	14
Těsnohlídkova	178,00	2003	14
Glücksmannova	357,00	2004	13
Šámalova	274,00	2004	13
Tigridova	527,00	2004	13
Česká	105,00	2006	11
Dalmatská	132,00	2006	11
Dvořákova	154,00	2006	11
Chorvatská	303,00	2006	11

Chorvatská	74,00	2006	11
Moravská	210,00	2006	11
Polská	264,20	2006	11
Riegerova	40,00	2006	11
Riegerova	120,00	2006	11
Slezská	100,00	2006	11
Slovenská	187,00	2006	11
U Hostína	159,00	2006	11
Zahradní	158,00	2006	11
5.května	600,00	2010	7
areál cukrovaru	280,00	2010	7
areál cukrovaru	12,00	2010	7
Arnoštova	23,00	2010	7
Bendlova stezka	37,00	2010	7
Jiřího Gruši	150,00	2012	5
Milíčova	249,00	2012	5
Palackého	122,00	2012	5
areál ČOV	47,00	2013	4
Bulharská	98,00	2013	4
Bulharská	35,00	2013	4
Bulharská	96,00	2013	4
Ebenová	115,00	2013	4
Fibichova	150,00	2013	4
Fibichova	212,00	2013	4
Fibichova	128,00	2013	4
Fibichova	43,00	2013	4
Hálkova	37,60	2013	4
Chelčického	136,00	2013	4
Chelčického	72,00	2013	4
Janáčkova	379,00	2013	4
Janáčkova	22,00	2013	4
Jedlová	150,00	2013	4
Jeronýmova	438,00	2013	4
Jirenská	73,00	2013	4
Jirenská	41,00	2013	4
Jirenská	151,00	2013	4
Jirenská	51,00	2013	4
K Hájovně	100,00	2013	4
K Hájovně	22,00	2013	4
Kladská	207,90	2013	4
Klostermannova	296,00	2013	4
Klostermannova	91,00	2013	4
Kmochova	100,00	2013	4
Komenského	138,00	2013	4
Lesní	185,00	2013	4
Lipanská	178,00	2013	4
Lužická	120,00	2013	4
Lužická	64,10	2013	4
Lužická	143,70	2013	4
Nerudova	134,00	2013	4
Nerudova	50,00	2013	4
Nerudova	76,00	2013	4
Nerudova	229,00	2013	4
O. Březiny	325,00	2013	4
Pernerova	295,00	2013	4
Poděbradova	164,00	2013	4
Pražská	605,00	2013	4
Pražská	22,00	2013	4

Pražská	49,00	2013	4
Pražská	95,00	2013	4
Pražská	111,00	2013	4
Pražská	77,00	2013	4
Pražská	67,00	2013	4
Purkyňova	146,00	2013	4
Purkyňova	54,00	2013	4
Purkyňova	47,00	2013	4
Roháčova	149,00	2013	4
Roháčova	55,00	2013	4
Rokycanova	167,00	2013	4
Rumunská	66,30	2013	4
Ruská	410,70	2013	4
Slovinská	21,20	2013	4
Srbská	159,00	2013	4
Sukova	166,00	2013	4
Šafaříkova	145,00	2013	4
Škvorecká	24,00	2013	4
Škvorecká	248,00	2013	4
Švermova	49,00	2013	4
Švermova	79,00	2013	4
Táboritská	329,00	2013	4
U Obory	225,00	2013	4
U Obory	25,00	2013	4
U Přeložky	255,50	2013	4
Želivského	165,00	2013	4
podchod trati ČD	31,00	2014	3
Bohumila Trnky	42,00	2016	1
	29 522,20		

6 866,00
11 705,20
10 951,00
29 522,20

Ulice	délka úseku (m)	opotřebení (%)	opotřebení
Bohumila Trnky	42,00	1	do 10%
podchod trati ČD	31,00	3	do 20%
areál ČOV	47,00	4	do 35%
Bulharská	98,00	4	
Bulharská	35,00	4	

%délky sítě

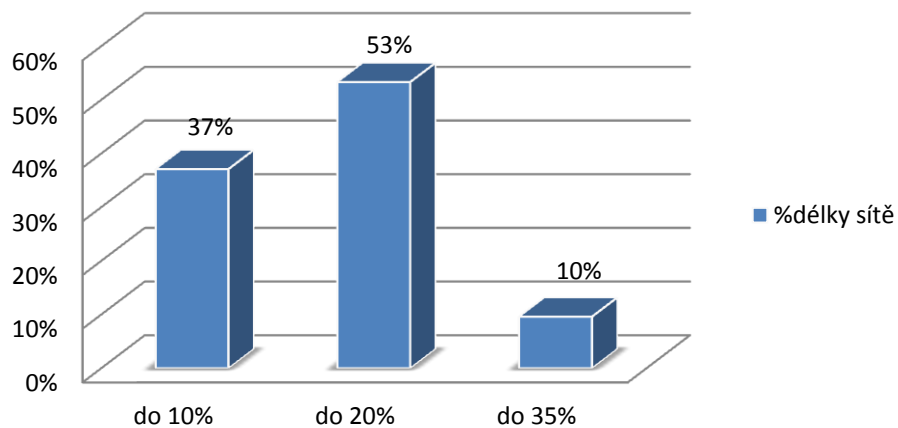

K Hájovně	100,00	4
K Hájovně	22,00	4
Kladská	207,90	4
Klostermannova	296,00	4
Klostermannova	91,00	4
Kmochova	100,00	4
Komenského	138	4
Lesní	185,00	4
Lipanská	178,00	4
Lužická	120,00	4
Lužická	64,10	4
Lužická	143,70	4
Nerudova	134,00	4
Nerudova	50,00	4
Nerudova	76,00	4
Nerudova	229,00	4
O. Březiny	325,00	4
Pernerova	295,00	4
Poděbradova	164,00	4
Pražská	605,00	4
Pražská	22,00	4
Pražská	49,00	4
Pražská	95,00	4
Pražská	111,00	4
Pražská	77,00	4
Pražská	67,00	4
Purkyňova	146,00	4
Purkyňova	54,00	4
Purkyňova	47,00	4
Roháčova	149,00	4
Roháčova	55,00	4
Rokycanova	167,00	4

Rumunská	66,30	4
Ruská	410,70	4
Slovinská	21,20	4
Srbská	159,00	4
Sukova	166,00	4
Šafaříkova	145,00	4
Škvorecká	24,00	4
Škvorecká	248,00	4
Švermova	49,00	4
Švermova	79,00	4
Táboritská	329,00	4
U Obory	225,00	4
U Obory	25,00	4
U Přeložky	255,50	4
Želivského	165,00	4
Jiřího Gruši	150,00	6
Milíčova	249,00	6
Palackého	122,00	6
5.května	600,00	8
areál cukrovaru	280,00	8
areál cukrovaru	12,00	8
Arnoštova	23,00	8
Bendlova stezka	37,00	8
Česká	105,00	12
Dalmatská	132,00	12
Dvořákova	154,00	12
Chorvatská	303,00	12
Chorvatská	74,00	12
Moravská	210,00	12
Polská	264,20	12
Riegerova	40,00	12
Riegerova	120,00	12
Slezská	100,00	12
Slovenská	187,00	12
U Hostína	159,00	12
Zahradní	158,00	12
Glücksmannova	357,00	14
Šámalova	274,00	14
Tigridova	527,00	14
Oty Pavla	275,00	16
Těsnohlídkova	178,00	16
28.října	202,00	17
Alešova	198,00	17
Atlasová	372,00	17
Bezručova	260,00	17
Bratří Čapků	121,00	17
Čelakovského	188,00	17
Dobrovského	67,00	17
Dobrovského	131,00	17
Dobrovského	131,00	17
E. E. Kische	312,00	17
Foersterova	254,00	17
Fügnerova	116,00	17
Grégrova	281,00	17
Guth-Jarkovského	217,00	17
Guth-Jarkovského	101,00	17
Hakenova	187,00	17
Hakenova	52,00	17

Husova	204,00	17
Jiráskova	59,00	17
Jiráskova	499,00	17
Jiráskova	64,00	17
Jiráskova	33,00	17
Klánovická	82,00	17
Klánovická	109,00	17
Klánovická	40,00	17
Klánovická	111,00	17
Kmochova	49,00	17
Kožíškova	157,00	17
Máchova	125,00	17
nám. A. z Pardubic	185,00	17
nám. A. z Pardubic	30,00	17
náměstí Svobody	72,00	17
Rašínova	195,00	17
Rašínova	99,00	17
Rašínova	43,00	17
Tylova	133,00	17
Tyršova	36,00	17
Tyršova	204,00	17
U starého koupadla	75,00	17
U starého koupadla	20,00	17
Vítězslava Nováka	67,00	17
Vítězslava Nováka	135,00	17
Vojanova	73,00	17
Vrchlického	105,00	17
Vydrova	88,00	17
Brožíkova	86,00	18
Čermáková	276,00	18
Kupkova	182,00	18
Muchova	251,00	18
Slavičkova	65,00	18
Slavičkova	79,00	18
Slavičkova	77,00	18
Tichého	64,00	18
Mánesova	273,00	19
Mánesova	154,00	19
Smetanova	203,00	19
Smetanova	96,00	19
Denisova	111,00	20
Dobročovická	183,00	20
Dobročovická	36,00	20
Dobročovická	703,00	20
Dobročovická	62,00	20
Josefa Lady	114,00	20
Josefa Lady	88,00	20
Jungmannova	97,00	20
Jungmannova	320,00	20
Kollárova	217,00	20
Kollárova	252,00	20
Kollárova	90,00	20
Kollárova	68,00	20
Kollárova	37,00	20
Kollárova	99,00	20
Na Spojce	296,00	20
Pod Trať	125,00	20
Podhájí	88,00	20

Sovova	76,00	20
Sovova	224,00	20
Sovova	34,00	20
Šrámkova	86,00	20
U Kaberny	147,00	20
U Výmoly	86,00	20
Wolkerova	394,00	20
Erbenova	74,00	27
Erbenova	96,00	27
Erbenova	87,00	27
Čechova	115,00	28
Štefánikova	329,00	30
Štefánikova	29,00	30
Havlíčkova	272,00	32
Prokopa Velikého	107,00	32
Prokopa Velikého	119,00	32
Prokopa Velikého	94,00	32
Prokopa Velikého	16,00	32
Prokopa Velikého	20,00	32
Prokopa Velikého	107,00	32
Prokopa Velikého	82,00	32
Žižkova	120,00	32
Boženy Němcové	304,00	33
Maroldova	238,00	33
Maroldova	90,00	33
Raisova	78,00	33
Raisova	298,00	33
Barákova	158,00	34
	29 522,20	

%délky sítě	
	37%
	53%
	10%
	100%



Dodatek č. 2

ke Smlouvě o dílo ze dne 30. 6. 2017 na provedení stavby „Zateplení MŠ Kollárova Úvaly“ (dále jen „**Dodatek**“)

Objednatel: Město Úvaly
Pražská 276, 250 82 Úvaly
IČ: 00240931
zastoupeno Mgr. Petrem Boreckým, starostou
(dále jen „**Objednatel**“)

Zhotovitel: **BBP Stavby s.r.o.**
Korunovační 103/6, Bubeneč, 170 00 Praha 7
IČ: 03875199
zapsaná v obchodním rejstříku vedeném Městským soudem v Praze, oddíl C
vložka 239297,
zastoupená Michalem Bystroněm, jednatelem
(dále jen „**Zhotovitel**“)

- (A) Dne 30. 6. 2017 uzavřeli Objednatel a Zhotovitel smlouvu o dílo na provedení stavby „Zateplení MŠ Kolárova Úvaly“ (dále jen "**Smlouva**"). Ledaže by v tomto Dodatku bylo stanoveno jinak, veškeré výrazy ve Smlouvě definované budou mít pro účely tohoto Dodatku význam uvedený ve Smlouvě.
- (B) Objednatel a Zhotovitel se dohodli na změnách v předmětu díla a souvisejících úpravách celkové ceny za dílo v důsledku nezbytnosti provedení určitých dodatečných stavebních prací, jejichž potřeba vznikla v průběhu provádění díla v důsledku okolností, které Objednatel jednající s náležitou péčí nemohl předvídat, a které jsou nezbytné pro řádné dokončení díla.
- (C) S ohledem na skutečnost, že změny díla uvedené v tomto Dodatku nepředstavují podstatné změny Smlouvy, uzavírají smluvní strany tento Dodatek v souladu s ustanovením §222 (4) zákona č. 134/2016 Sb., o zadávání veřejných zakázek, v platném znění (dále jen „**Zákon**“), jako nepodstatnou změnu závazku, a to v následujícím znění:

I. Úvodní ustanovení

- 1.1 Při provádění díla bylo v průběhu odstraňování stávajících konstrukcí, konkrétně při odkrytí krycí lehké části obvodového pláště, zjištěno, že jak vnitřní tak i vnější povrch výplně tvořené sendvičovou konstrukcí s tepelnou izolací z minerální vaty do ocelového rastru je proveden z azbestocementových desek. Provedený rozbor těchto desek potvrdil přítomnost azbestu. Stavební práce, jejichž provedení je předmětem tohoto dodatku, souvisí s nutností provést odstranění azbestu s tím, že přesný rozsah a konkrétní specifikace těchto stavebních prací bylo možné stanovit až po provedení stavebních prací, které byly uvedeny v dodatku č. 1 ke Smlouvě.
- 1.2 V důsledku skutečností uvedených v odstavci 1.1 výše se Objednatel a Zhotovitel dohodli na provedení dodatečných stavebních prací souvisejících zejména, avšak bez omezení, s likvidací azbestu (dále jen „**Vícepráce**“), tak, jak jsou tyto Vícepráce popsány v Příloze 1 tohoto Dodatku.
- 1.3 Objednatel a Zhotovitel se dále v souvislosti se skutečnostmi uvedenými v odstavci 1.1 výše a a dále v důsledku neobdržení žádné finanční podpory (dotace) pro akci „Zateplení MŠ Kolárova Úvaly“ a potřeby Objednatele dodržet stávající rozpočet Objednatele dohodli na změnách v předmětu Díla, tj. na stavebních pracích a souvisejících dodávkách, které v rámci Díla realizovány nebudou (dále jen „**Nerealizované práce**“), tak, jak jsou tyto Nerealizované práce 1 popsány v Příloze 1 tohoto Dodatku.

II. Úprava ceny díla a změna termínu dokončení díla

- 2.1 S ohledem na nezbytnost provedení Víceprací se Strany tímto dohodly na navýšení celkové ceny za dílo, a to o celkovou konečnou částku 629.309,15 Kč bez DPH, tj. 761.464, 07 Kč včetně DPH.
- 2.2 Strany se dále dohodly, s ohledem na neprovedení Nerealizovaných prací, na snížení celkové ceny za dílo, a to o celkovou konečnou částku 115.994, 42 Kč bez DPH, tj. 140.353, 25 Kč včetně DPH.
- 2.3 Celková cena za dílo uvedená v článku III., bodu III.2 Smlouvy, po navýšení o částku uvedenou v bodu 2.1 výše a po snížení o celkovou částku uvedenou v bodu 2.2 výše činí 11.920.236,40 Kč bez DPH, tj. 14.423.486,04 Kč včetně DPH.

III. Závěrečná ustanovení

- 3.1 Ostatní ujednání Smlouvy zůstávají beze změny.
- 3.2 Tento Dodatek nabývá platnosti a účinnosti okamžikem jeho podpisu oběma smluvními stranami.
- 3.3 Smluvní strany výslovně prohlašují, že souhlasí s uveřejněním tohoto Dodatku, jakož i Smlouvy, na webových stránkách Objednatele a na profilu Objednatele ve smyslu ustanovení §219 Zákona. Smluvní strany prohlašují, že skutečnosti uvedené v tomto Dodatku smlouvě nepovažují za obchodní tajemství ve smyslu §504 Občanského zákoníku a udělují svolení k jejich užití a zveřejnění bez stanovení jakýchkoli dalších podmínek.
- 3.4 Tento Dodatek je vyhotoven v pěti stejnopisech s platností originálu, z nichž Objednatel obdrží tři výtisky a zhotovitel dva výtisky.
- 3.5 Strany po přečtení tohoto Dodatku prohlašují, že souhlasí s jeho obsahem, že tento Dodatek byl sepsán vážně, určitě, srozumitelně a na základě jejich pravé a svobodné vůle, na důkaz čehož připojují níže své podpisy.

V Úvalech dne

V..... dne

Za Objednatele:

Za Zhotovitele:

Mgr. Petr Borecký
starosta
město Úvaly

Michal Bystroň
jednatel společnosti
BBP Stavby s.r.o.

MÚ Úvaly

Pražská 276

250 82 Úvaly u Prahy

Č.n.: 050 / 2017

V Praze dne 16.11.2017

Věc: Akce „Veřejné osvětlení podél silnice č. III/10168, Úvaly u Prahy“

Cenová nabídka na vypracování a dodávku PD vč. inženýrské činnosti

Na základě Vaší poptávky si Vám dovoluji předložit nabídku na vypracování projektové dokumentace na výše uvedenou stavbu. Jedná se o návrh veřejného osvětlení podél silnice č. III/10168 v délce cca 500 m.

Návrh ceny:

• geodetické zaměření	15.000,-
• zajištění stávajících inženýrských sítí	8.000,-
• projektová dokumentace pro ÚR stavby	15.000,-
• projednání s DOSS vč. získání ÚR	20.000,-
• výkaz výměr vč. rozpočtu	7.000,-
Cena celkem (bez DPH 21%)	65.000,-

Poznámky:

- cena neobsahuje správní poplatky za vydání případných příslušných rozhodnutí a povolení
- cena neobsahuje případný výkon autorského dozoru (500,-/hod. + 12,-/km bez DPH)
- cena neobsahuje zpracování případných přeložek inženýrských sítí vyvolaných stavbou a jejich povolení. Navýšení ceny o tato plnění budou řešena samostatnými dodatky OBJ nebo SOD.
- nabídka je platná 12 měsíců

Počet vyhotovení:

3 paré projednané dokumentace

Termín zpracování:

Započetí prací na PD:

ihned po obdržení objednávky případně podpisu SOD

Vyhotovení PD DÚR:

do **6-ti týdnů od obdržení obj. případně podpisu SOD**

Projednání dokumentace:

v závislosti na vyjádření DOSS

Těším se na případnou spolupráci a jsem s pozdravem

Ing. Tomáš Hocke

ING. TOMÁŠ HOCKE

Poradenská, inženýrská a
projektová činnost ve stavebnictví
Moulíkova 2357/2, 150 00 Praha 5
IČO: 70542881, DIČ: CZ7510130287

Rozdělení a vypořádání k věci nemovité

Smluvní strany

K [redacted] Ch [redacted]
[redacted]
RČ: [redacted]
(dále jen jako „K [redacted] Ch [redacted]“)

K [redacted] Ch [redacted]
[redacted]
RČ: [redacted]
(dále jen jako „K [redacted] Ch [redacted]“)

a

Město Úvaly
IČO: 00240931
sídlo: Pražská 276, 250 82, Úvaly
bankovní účet č.: 19 -1524201/0100
zastoupené starostou města Petrem Boreckým
(dále jen „město Úvaly“)

(společně též jako „smluvní strany“)

uzavírají níže uvedeného dne, měsíce a roku, tuto smlouvu o rozdělení pozemku zrušení a vypořádání podílového spoluvlastnictví uzavřenou dle ustanovení § 1141 a násl., s kompenzací podle zákona č. 89/2012 Sb., občanský zákoník, v platném znění

I. PŘEDMĚT DOHODY

1. Spoluvlastníci K [redacted] Ch [redacted], K [redacted] Ch [redacted] a město Úvaly **jsou podílovými spoluvlastníci**

- [1] pozemku **parc.č. 248/3** o celkové výměře 16 m², druh pozemku ostatní plocha,
- [2] pozemku **parc.č. 2941/3** o celkové výměře 63 m², druh pozemku ostatní plocha,
- [3] pozemku **parc.č. 3016/2** o celkové výměře 1 303 m², druh pozemku ostatní plocha,
- [4] pozemku **parc.č. 3016/3** o celkové výměře 155 m², druh pozemku ostatní plocha,
- [5] pozemku **parc.č. 3017/2** o celkové výměře 1577 m², druh pozemku ostatní plocha,
- [6] pozemku **parc.č. 3068** o celkové výměře 75 m², druh pozemku ostatní plocha,
- [7] pozemku **parc.č. 3069** o celkové výměře 244 m², druh pozemku ostatní plocha,
- [8] pozemku **parc.č. 3984/3** o celkové výměře 155 m², druh pozemku ostatní plocha,

vše katastrální území Úvaly u Prahy, město Úvaly, zapsáno na LV č. 3764 u Katastrálního úřadu pro Středočeský kraj, Katastrální pracoviště Praha - východ se sídlem v Praze, (dále jen „*stávající pozemky*“).

2. Smluvní strany výslovně prohlašují, že podíly na *stávajících pozemcích* jsou vždy následující:

K [redacted] Ch [redacted]	1/8 podílu,
K [redacted] Ch [redacted]	1/8 podílu,
město Úvaly	3/4 podílu.

3. Smluvní strany hodlají touto smlouvou zrušit své spoluvlastnictví k *stávajícím pozemkům* a vypořádat jej za podmínek stanovených níže v této smlouvě.

II. ROZDĚLENÍ STÁVAJÍCÍHO POZEMKU 3016/2 A VYPOŘÁDÁNÍ SPOLUVLASTNICTVÍ

1. **Stávající pozemek 3016/2** uvedený čl. I. odst. 1 bod [4], se rozděluje tak jak, je uvedeno v Geometrickém plánu, který je nedílnou součástí této smlouvy jako **Příloha č. 1**.
2. Geometrický plán rozděluje stávající pozemek 3016/2 o celkové výměře 1 303m², druh pozemku ostatní plocha, katastrální území Úvaly u Prahy, město Úvaly, zapsáno na LV č. 3764 u Katastrálního úřadu pro Středočeský kraj, Katastrální pracoviště Praha - východ se sídlem v Praze, nové pozemky:

3016/2 o výměře 1 217 m², druh pozemku ostatní komunikace
3016/5 o výměře 86 m², druh pozemku ostatní komunikace

vše zapsané pro katastrální území Úvaly u Prahy, město Úvaly, vedeného u Katastrálního úřadu pro Středočeský kraj, Katastrální pracoviště Praha - východ se sídlem v Praze.

3. **Vlastníkem takto rozděleného nového pozemku parc.č. 3016/5** zapisovaném pro katastrální území Úvaly u Prahy, město Úvaly, vedeného u Katastrálního úřadu pro Středočeský kraj, Katastrální pracoviště Praha - východ se sídlem v Praze., **se stávají v podílovém spoluvlastnictví**

K [redacted] Ch [redacted]	1/8 podílu,
K [redacted] Ch [redacted]	7/8 podílu.

4. **Vlastníkem takto rozděleného nového pozemku parc.č. 3016/2** zapisovaném pro katastrální území Úvaly u Prahy, město Úvaly, vedeného u Katastrálního úřadu pro Středočeský kraj, Katastrální pracoviště Praha - východ se sídlem v Praze., **se stávají v podílovém spoluvlastnictví**

K [redacted] Ch [redacted]	1/8 podílu,
Město Úvaly	7/8 podílu.

III. VYPOŘÁDÁNÍ SPOLUVLASTNICTVÍ POZEMKŮ 248/3, 2941/3, 3016/3, 3017/2, 3068, 3069, 3984/3

1. K■■■■ Ch■■■■ převádí spoluvlastnický podíl 1/8 k pozemku **parc. č. 248/3** - o celkové výměře 16 m², druh pozemku ostatní plocha (čl. I. odst. 1 bod [1] smlouvy), katastrální území Úvaly u Prahy, město Úvaly, zapsáno na LV č. 3764 u Katastrálního úřadu pro Středočeský kraj, Katastrální pracoviště Praha - východ se sídlem v Praze, na město Úvaly.

Město Úvaly mají podíl 3/4 a stávají se tímto převodem spoluvlastníkem 7/8 podílu na pozemku.

2. K■■■■ Ch■■■■ převádí spoluvlastnický podíl 1/8 k pozemku **parc.č. 2941/3** o celkové výměře 63 m², druh pozemku ostatní plocha (čl. I. odst. 1 bod [2] smlouvy) vše katastrální území Úvaly u Prahy, město Úvaly, zapsáno na LV č. 3764 u Katastrálního úřadu pro Středočeský kraj, Katastrální pracoviště Praha - východ se sídlem v Praze, na město Úvaly.

Město Úvaly mají podíl 3/4 a stávají se tímto převodem spoluvlastníkem 7/8 podílu na pozemku.

3. K■■■■ Ch■■■■ převádí spoluvlastnický podíl 1/8 k pozemku **parc.č. 3016/3** o celkové výměře 155 m², druh pozemku ostatní plocha (čl. I. odst. 1 bod [4] smlouvy) vše katastrální území Úvaly u Prahy, město Úvaly, zapsáno na LV č. 3764 u Katastrálního úřadu pro Středočeský kraj, Katastrální pracoviště Praha - východ se sídlem v Praze, na město Úvaly.

Město Úvaly mají podíl 3/4 a stávají se tímto převodem spoluvlastníkem 7/8 podílu na pozemku.

4. K■■■■ Ch■■■■ převádí spoluvlastnický podíl 1/8 k pozemku **parc.č. 3017/2** o celkové výměře 1577 m², druh pozemku ostatní plocha (čl. I. odst. 1 bod [5] smlouvy) vše katastrální území Úvaly u Prahy, město Úvaly, zapsáno na LV č. 3764 u Katastrálního úřadu pro Středočeský kraj, Katastrální pracoviště Praha - východ se sídlem v Praze, na město Úvaly.

Město Úvaly mají podíl 3/4 a stávají se tímto převodem spoluvlastníkem 7/8 podílu na pozemku.

5. K■■■■ Ch■■■■ převádí spoluvlastnický podíl 1/8 k pozemku **parc.č. 3068** o celkové výměře 75 m², druh pozemku ostatní plocha (čl. I. odst. 1 bod [6] smlouvy) vše katastrální území Úvaly u Prahy, město Úvaly, zapsáno na LV č. 3764 u Katastrálního úřadu pro Středočeský kraj, Katastrální pracoviště Praha - východ se sídlem v Praze, na město Úvaly.

Město Úvaly mají podíl 3/4 a stávají se tímto převodem spoluvlastníkem 7/8 podílu na pozemku.

6. K■■■■ Ch■■■■ převádí spoluvlastnický podíl 1/8 k pozemku **parc.č. 3069** o celkové výměře 244 m², druh pozemku ostatní plocha (čl. I. odst. 1 bod [7] smlouvy) vše katastrální území Úvaly u Prahy, město Úvaly, zapsáno na LV č. 3764 u Katastrálního úřadu pro Středočeský kraj, Katastrální pracoviště Praha - východ se sídlem v Praze, na město Úvaly.

Město Úvaly mají podíl 3/4 a stávají se tímto převodem spoluvlastníkem 7/8 podílu na pozemku.

7. K████ Ch████ převádí spoluvlastnický podíl 1/8 k pozemku **parc.č. 3984/3** o celkové výměře 155 m², druh pozemku ostatní plocha (čl. I. odst. 1 bod [8] smlouvy) vše katastrální území Úvaly u Prahy, město Úvaly, zapsáno na LV č. 3764 u Katastrálního úřadu pro Středočeský kraj, Katastrální pracoviště Praha - východ se sídlem v Praze, na město Úvaly.

Město Úvaly mají podíl 3/4 a stávají se tímto převodem spoluvlastníkem 7/8 podílu na pozemku.

IV. POZEMKOVÁ KOMPENZACE A FINANČNÍ VYPOŘÁDÁNÍ

Pozemková kompenzace

1. Spoluvlastníci K████ Ch████, J████ Ch████, město Úvaly, M████ E████, B████ F████ a M████ P████ jsou **podílovými spoluvlastníky** pozemku **parc.č. 2984/3** o celkové výměře 72m², druh pozemku zahrada, **katastrální území Úvaly u Prahy, město Úvaly, zapsáno na LV č. 2177** u Katastrálního úřadu pro Středočeský kraj, Katastrální pracoviště Praha - východ se sídlem v Praze, (dále jen „**pozemek 2984/3**“).
2. Město Úvaly je podílovým vlastníkem pozemku parc.č. 2984/3 o velikosti 1/4 podílu.
3. Město Úvaly převádí jako součást kompenzace za podíl na nově rozděleném pozemku parc.č. 3016/2 svůj podíl na pozemku parc.č. 2984/3 v celé jeho výši (1/4) K████ Ch████.
4. **Vlastníkem takto převedeného podílu města Úvaly k pozemku parc.č. 3016/2 zapsaném pro katastrální území Úvaly u Prahy, město Úvaly, zapsáno na LV č. 2177 u Katastrálního úřadu pro Středočeský kraj, Katastrální pracoviště Praha - východ se sídlem v Praze., se stává K████ Ch████.**
K████ Ch████ se tak stává spoluvlastníkem 3/8 podílu na pozemku.

Finanční vypořádání

2. Cena pozemku parc.č. 248/3 o celkové výměře 16 m², byla stanovena na celkovou částku 2.560,- Kč.
3. Cena pozemku parc.č. 2941/3 o celkové výměře 63 m², byla stanovena na celkovou částku 10.080,- Kč.
4. Cena stávajícího pozemku parc.č. 3016/2 o celkové výměře 1 303 m², byla stanovena na celkovou částku 208.480,- Kč.
5. Cena pozemku parc.č. 3016/3 o celkové výměře 155 m², byla stanovena na celkovou částku 24.800,- Kč.
6. Cena pozemku parc.č. 3017/2 o celkové výměře 1577 m², byla stanovena na celkovou částku 252.320,- Kč.
7. Cena pozemku parc.č. 3068 o celkové výměře 75 m², byla stanovena na celkovou částku 12.000,- Kč.
8. Cena pozemku parc.č. 3069 o celkové výměře 244 m², byla stanovena na celkovou částku 39.040,- Kč.
9. Cena pozemku parc.č. 3984/3 o celkové výměře 155 m², byla stanovena na celkovou částku 24.800,- Kč.

10. Cena pozemku parc.č. 2984/3o celkové výměře 72 m², byla stanovena na celkovou částku 72.000,- Kč.
11. Hodnota podílu K■■■■ Ch■■■■ na stávajících pozemcích parc.č. 248/3, 2941/3, 3016/3, 3017/2, 3068, 3069, 3984/3 činí 1/8 z celkové ceny 365.600,- = 45.700,- Kč.
12. Hodnota podílu K■■■■ Ch■■■■ na stávajícím pozemku parc.č. 3016/2 činí 1/8 z ceny 208.480,- = 26.060,- Kč. Hodnota podílu rozděleného nového pozemku parc.č. 3016/2 činí 24 340,- Kč.
13. Hodnota podílu města Úvaly na stávajícím pozemku parc.č. 3016/2 činí 1/4 z ceny 208.480,- = 52.120,- Kč. Hodnota podílu rozděleného nového pozemku parc.č. 3016/5 činí 3 440,- Kč.
14. Hodnota podílu města Úvaly na pozemku parc.č. 2984/3 činí 1/4 z ceny 72.000,- = 18.000,- Kč.
15. Vypořádání (město Úvaly 3.440,- Kč + 18.000,- Kč = 21.440,- Kč) – (K■■■■ Ch■■■■ 45.700,- Kč + 24.340,- Kč = 70.040,- Kč) = -48.600,- Kč.
16. Město Úvaly uhradí K■■■■ Ch■■■■ finanční vypořádání ve výši 48.600,- Kč do 30 dnů od zápisu do Katastru nemovitostí na bankovní účet č.....
17. Podle § 6 odst. 1 písm. c) zákonného opatření senátu 340/2013 Sb., o dani z nabytí nemovitých věcí, od daně z nabytí nemovitých věcí je osvobozeno nabytí vlastnického práva k nemovité věci územním samosprávným celkem.

V. PŘEVOD VLASTNICKÉHO PRÁVA

1. Vlastnické právo k jednotlivým rozděleným pozemkům a spoluvlastnickým podílům k nemovitým věcem přechází na jednotlivé účastníky této smlouvy vkladem vlastnického práva v jeho prospěch do katastru nemovitostí u příslušného katastrálního úřadu zpětně ke dni podání návrhu na povolení vkladu vlastnického práva. Ke stejném dni přechází na jednotlivého vlastníka nebezpečí škody na nemovitosti.
2. Smluvní strany se zavazují poskytnout katastrálnímu úřadu potřebnou součinnost a zavazují se doložit na výzvu katastrálního úřadu veškeré požadované podklady, popřípadě doplnit či změnit tuto smlouvu nebo návrh na vklad do katastru nemovitostí anebo odstranit vytýkané vady v souladu s požadavky příslušného katastrálního úřadu.
3. Smluvní strany prohlašují, že se až do provedení vkladu podle tohoto článku zdrží jakýchkoliv činností, které by vedly ke zmaření či ztížení tohoto úkonu.
4. V případě zamítnutí návrhu na vklad vlastnického práva dle této smlouvy příslušným katastrálním úřadem, se smluvní strany zavazují učinit vše, aby byla jejich vůle k rozdělení spoluvlastnictví k předmětnému pozemku, naplněna a upravit doklady a listiny takovým způsobem, aby bylo možné vklad uskutečnit.
5. Úhradu správních poplatků v řízení před katastrálním úřadem nese město Úvaly.

VI. PLNÁ MOC K ŘÍZENÍ O NÁVRHU NA VKLAD

K■■■ Ch■■■ a K■■■ Ch■■■ ■■■ tímto současně udělují v souladu s ust. § 33 odst. 2 písm. b) zákona 500/2004 Sb., správní řád, ve znění pozdějších, předpisů, **plnou moc** účastníku (smluvní straně) **městu Úvaly, IČO: 00240931 pro celé řízení**, zejména k podání Návrhu na zahájení řízení o povolení vkladu do katastru nemovitostí vztahujícího se k předmětu této kupní smlouvy a současně, aby je zastupoval v celém tomto řízení o před Katastrálním úřadem pro Prahu-východ. Zmocněnec může udělit plnou moc jiné osobě, aby místo něho za účastníka jednala.

VII. PROHLÁŠENÍ SMLUVNÍCH STRAN

1. Smluvní strany prohlašují, že je jim je znám stav, charakter a druh nemovitosti s ohledem na skutečnost, že jde o spoluvlastnický podíl.
2. Smluvní strany se zavazují, že si vzájemně poskytnou veškerou potřebnou součinnost ve všech záležitostech spojených s převodem vlastnického práva k nemovitosti.
3. Smluvní strany prohlašují a odpovídají druhé smluvní straně za to, že ke dni podpisu této smlouvy:
 - ohledně předmětu převodu neučinily ke dni uzavření této smlouvy žádné právní jednání směřující k převodu vlastnického práva k předmětu převodu na jinou osobu ve smyslu ust. § 1100 odst. 2 občanského zákoníku,
 - jim není známo, že by si jakákoliv třetí osoba činila jakékoliv právo nebo nárok (např. na vlastnictví, nájemní právo, věcné břemeno) ve vztahu k předmětu převodu, např. vyplývající z restitučních či rehabilitačních předpisů, s výjimkou práv založených nájemní smlouvou,
 - neběží žádné spory zejména soudní (včetně sporů před rozhodci nebo rozhodčími soudy), vztahující se k předmětu převodu, a to ani spory týkající se nájemních a sousedských vztahů, neběží žádné správní řízení, jehož by si smluvní strana nebyla vědoma, a to ani řízení na příslušném katastrálním úřadu týkající se předmětu převodu, nebylo vydáno žádné rozhodnutí, které by zakazovalo užívat předmět převodu určitým způsobem nebo všeobecně,
 - v současné době neexistují žádné právní povinnosti a nevyřízená úřední rozhodnutí s věcným účinkem vztahujícím se k předmětu převodu,
 - nemají žádné nedoplatky na daních nebo na poplatcích, ani jiné nedoplatky či dluhy, na základě kterých by mohl vzniknout jakýkoli závazek či omezení týkající se předmětu převodu (např. zákonné zástavní právo, soudcovské zástavní právo, exekutorské zástavní právo, zástavní právo, věcné břemeno apod.) a které by mohly vést k omezení práv nakládat s předmětem převodu a k případnému uspokojení nároků třetích osob zpeněžením předmětu převodu,
 - v předmětu převodu nemá sídlo žádná právnická osoba a trvalý pobyt či místo podnikání žádná fyzická osoba a na předmětu převodu nevážnou žádné dluhy, věcná břemena, služebnosti, zástavní práva, právo stavby, právo nájmu, pachtu či jiná práva či povinnosti ve prospěch třetích osob, která by smluvní straně jakkoliv ztěžovala nebo znemožňovala výkon jeho vlastnického práva, s výjimkou práv založených nájemní smlouvou (byla-li sjednána),

- ke dni uzavření této smlouvy nebylo vůči nim zahájeno insolvenční řízení a není jim známo, že by na ně byl podán insolvenční návrh, není vůči nim vykonatelné žádné rozhodnutí orgánu veřejné moci a neexistuje ani žádná jiná veřejná či soukromá listina, která by mohla být podkladem pro podání návrhu na nařízení exekuce či výkon rozhodnutí,
- k předmětu převodu nemá předkupní právo žádná osoba ani stát, tj. Česká republika, nebo jiný orgán veřejné moci či úřad,
- že jim není známo, že by předmět kupní smlouvy byl zatížen ekologickou zátěží,
- jsou oprávněny tuto smlouvu uzavřít a řádně plnit závazky v ní obsažené, neexistuje žádný závazek vůči jiné osobě, ani nárok státu, finančního úřadu nebo jiného orgánu státní správy nebo samosprávy, který by smluvní straně bránil uzavřít a plnit tuto smlouvu,
- jim není známa žádná překážka, která by jí znemožňovala uzavření této smlouvy a pro kterou by Katastrální úřad nepovolil vklad vlastnického práva ve prospěch smluvní strany,
- žádná třetí osoba nevznesla ve vztahu k předmětu převodu jakýkoliv nárok, v jehož důsledku by mohlo dojít k omezení práva smluvní strany předmět převodu převést druhé smluvní straně,
- nezamlčela dalším smluvním stranám žádné skutečnosti, jež by mohly ovlivnit jakýmkoliv způsobem jeho rozhodnutí do svého vlastnictví převzít předmět převodu
- nemá žádné věřitele, k jejichž zkrácení ve smyslu § 589 občanského zákoníku by mohlo převodem předmětu převodu dojít a s předmětem převodu nesouvisí žádné dluhy, které by mohly na druhou smluvní stranu ve smyslu § 1893 občanského zákoníku přejít.

4. Smluvní strany prohlašují, že neexistují žádné jiné smlouvy či dohody, které by ohledně předmětu převodu dle této smlouvy zakládaly výše uvedená práva, jež dosud nejsou zapsána v katastru nemovitostí, pokud se tam zapisují, a ani nejsou u příslušného katastrálního úřadu ohledně předmětu převodu podle této smlouvy podány žádné návrhy, o nichž dosud nebylo pravomocně rozhodnuto.

5. Smluvní strany se zavazují, že po uzavření této smlouvy ve prospěch druhé smluvní strany podle této smlouvy nezatíží předmět převodu závazky ve prospěch svůj ani třetích osob žádným věcným právem, nájemním ani jakýmkoli jiným právem a ani jinak předmět převodu podle této smlouvy nezatíží.

6. Smluvní strany berou na vědomí, že jiné závady, než ty, které jsou zapsané ve veřejném seznamu (katastr nemovitostí) a uvedené v této smlouvě na něho přejdou pouze tehdy, měl-li a mohl-li je z okolností zjistit nebo bylo-li to ujednáno anebo stanoví-li tak zákon, přičemž smluvní strana podpisem této smlouvy druhou smluvní stranu ujišťuje, že předmět převodu nemá žádné závady, které nebylo možné zjistit během standardní prohlídky předmětu převodu.

8. Smluvní strany prohlašují, že jsou si vědomi povinnosti daňového přiznání a způsobu vyměňování daně v souladu s platnými právními předpisy.

VIII. ZÁVĚREČNÁ USTANOVENÍ

1. Práva a povinnosti z této smlouvy vyplývající a ve smlouvě neupravené se řídí příslušnými ustanoveními zákona 89/2012 Sb., občanského zákoníku, ve znění pozdějších předpisů a s obsahem smlouvy souvisejících předpisů. Pokud by bylo jedno z výše uvedených ustanovení zcela nebo zčásti právně neúčinné, zůstává tím nedotčena právní účinnost ostatních ustanovení. Totéž platí i pro případ smluvní mezery.
2. Strany prohlašují, že skutečnosti uvedené v této smlouvě nepovažují za obchodní tajemství ve smyslu § 504 zákona 89/2012 Sb., občanského zákoníku, ve znění pozdějších předpisů tímto výslovně souhlasí se zveřejněním veškerých náležitostí a podmínek této smlouvy a/nebo souvisejících dokumentů a informací, včetně zveřejnění této smlouvy jako celku, v rámci informací zpřístupňovaných veřejnosti bez stanovení jakýchkoli dalších podmínek, a to i prostřednictvím dálkového přístupu, zejména na webových stránkách města.
3. Tuto Smlouvu je možné měnit pouze písemnou dohodou smluvních stran ve formě vzestupně číslovaných dodatků této smlouvy, podepsaných oprávněnými zástupci smluvních stran. Žádné úkony či jednání ze strany jedné smluvní strany nelze považovat za příslib uzavření smlouvy nebo dodatku k této smlouvě. V souladu s ustanovením § 1740 odstavce 3 občanského zákoníku smluvní strany nepřipouští přijetí návrhu na uzavření smlouvy s dodatkem nebo odchylkou, čímž druhá smluvní strana podpisem smlouvy souhlasí. Smluvní strany se dále dohodly, že možnost zhojení nedostatku písemné formy právního jednání se vylučuje, a že neplatnost právního jednání, pro něž si smluvní strany sjednaly písemnou formu, lze namítnout kdykoliv, tedy že mezi smluvními stranami neplatí ustanovení § 582 odstavce 1 první věta a odstavce 2 občanského zákoníku. Současně je zde platná podmínka, že smlouvu a dodatky smlouvy musí odsouhlasit orgán města, který schválil tuto smlouvu, jinak je takové ujednání (smlouva či dodatek) podle zákona o obcích absolutně neplatné.
4. Město Úvaly dále prohlašuje, že bere na vědomí skutečnost, že ve smyslu § 5 odst. 2 písm. b) zákona 101/2000 Sb. zpracovává a shromažďuje osobní údaje smluvní strany za účelem realizace této smlouvy, a výslovně souhlasí s tím, aby město Úvaly ve smyslu § 11 zákona 101/2000 Sb. shromáždilo a zpracovalo o něm údaje v souvislosti s touto uzavíranou smlouvou. Tyto osobní údaje nebudou městem Úvaly jiným způsobem využívány ani evidovány, pokud tak nestanoví zákon.
5. Smluvní strany souhlasí s tím, že text smlouvy je veřejně přístupnou listinou ve smyslu zákona č. 106/1999 Sb. o svobodném přístupu k informacím, ve znění pozdějších předpisů, a že město jako povinný subjekt má povinnost na žádost poskytnout informace o tomto smluvním vztahu včetně poskytnutí kopie smlouvy. Při poskytnutí informace bude postupováno v souladu se zákonem č. 101/2000 Sb. o ochraně osobních údajů a o změně některých zákonů, ve znění pozdějších předpisů.
6. Strany výslovně potvrzují, že nejsou slabší stranou ve smyslu § 433 a § 1798 a.n. občanského zákoníku, základní podmínky této smlouvy jsou výsledkem jednání stran a každá ze stran měla příležitost ovlivnit obsah této smlouvy.
7. Město Úvaly má zřízeny transparentní účty, které jsou k nahlédnutí na webových stránkách města (www.mestouvaly.cz) a který je uveden shora v této smlouvě. V případě, že prodávající nesouhlasí s uvedením platby na transparentní účet města, má možnost platbu uskutečnit v pokladně Městského úřadu Úvaly nebo na běžný účet 5000128584/0600 GE Money Bank. Na transparentních účtech jsou zveřejněny tyto informace: - zaúčtovaná částka a měna, datum připsání platby na účet, - popis platby, - název a číslo účtu plátce, - zpráva pro příjemce, - variabilní, - konstantní, - specifický

symbol, a i další text byl-li plátcem uveden jakož i text uvedený smluvní stranou k identifikaci platby směrem k veřejnosti.

8. Nedílnou a neoddělitelnou součástí této smlouvy je Geometrický plán vyhotovený spol. BELZA-GEO s.r.o., aut. inženýrkou Ing. Renátou Belzovou, č. 2787/2016 dne 5.5.2017, číslo plánu 2859-1004/2017 evidovaném KÚ StČ kraje, KP Praha-východ, čj. PGP-1487/2017-209.
9. Tato smlouva obsahuje úplné ujednání o předmětu smlouvy a všech náležitostech, které strany měly a chtěly ve smlouvě ujednat, a které považují za důležité pro závaznost této smlouvy. Žádný projev stran učiněný při jednání o této smlouvě ani projev učiněný po uzavření této smlouvy nesmí být vykládán v rozporu s výslovnými ustanoveními této smlouvy a nezakládá žádný závazek žádné ze stran.
10. Uzavření této smlouvy schválilo zastupitelstvo Města Úvaly ze dne a pověřilo starostu města k jejímu podpisu.
11. Tato smlouva nabývá platnosti a účinnosti dnem podpisu poslední smluvní stranou za schválení zastupitelstva města Úvaly.
12. Tato smlouva je vyhotovena v 6 stejnopisech s platností originálu, z nichž tři vyhotovení obdrží město Úvaly, po jednom vyhotovení další smluvní strany po podpisu této smlouvy, a jedno vyhotovení bude užito pro řízení na katastru nemovitostí.
13. Podle ust. § 3 odst. 2 písm. l) zákona 340/2015 Sb. o registru smluv, město Úvaly mají výjimku z povinnosti uveřejňování smluv v registru smluv.
14. Strany po přečtení této smlouvy prohlašují, že souhlasí s jejím obsahem, což stvrzují svými podpisy.

V Úvalech dne

V Úvalech dne

Za město Úvaly

Mgr. Petr Borecký
starosta města Úvaly

K ■ Ch ■

K ■ Ch ■



Město Úvaly

Městský úřad Úvaly

Starosta

Město Úvaly

Obecně závazná vyhláška města Úvaly č. 2/2017

o místním poplatku za provoz systému shromažďování, sběru, přepravy, třídění, využívání a odstraňování komunálních odpadů

Zastupitelstvo města Úvaly se na svém zasedání dne 12.12.2017 usnesením usneslo vydat na základě § 14 odst. 2 zákona č. 565/1990 Sb., o místních poplatcích, ve znění pozdějších předpisů, a v souladu s § 10 písm. d) a § 84 odst. 2 písm. h) zákona č. 128/2000 Sb., o obcích (obecní zřízení), ve znění pozdějších předpisů, tuto obecně závaznou vyhlášku (dále jen „vyhláška“):

Čl. 1

Úvodní ustanovení

- (1) Město Úvaly touto vyhláškou zavádí místní poplatek za provoz systému shromažďování, sběru, přepravy, třídění, využívání a odstraňování komunálních odpadů (dále jen „poplatek“).
- (2) Řízení o poplatcích vykonává obecní úřad. (dále jen „správce poplatku“)

Čl. 2

Poplatník

- (1) Poplatek za provoz systému shromažďování, sběru, přepravy, třídění, využívání a odstraňování komunálních odpadů platí:
 - a) fyzická osoba,
 1. která má v obci trvalý pobyt,
 2. které byl podle zákona upravujícího pobyt cizinců na území České republiky povolen trvalý pobyt nebo přechodný pobyt na dobu delší než 90 dnů,
 3. která podle zákona upravujícího pobyt cizinců na území České republiky pobývá na území České republiky přechodně po dobu delší 3 měsíců,
 4. které byla udělena mezinárodní ochrana podle zákona upravujícího azyl nebo dočasná ochrana podle zákona upravujícího dočasnou ochranu cizinců,
 - b) fyzická osoba, která má ve vlastnictví stavbu určenou k individuální rekreaci, byt nebo rodinný dům, ve kterých není hlášena k pobytu žádná fyzická osoba, a to ve výši odpovídající poplatku za jednu fyzickou osobu; má-li ke stavbě určené k individuální rekreaci, bytu nebo rodinnému domu vlastnické právo více osob, jsou povinny platit poplatek společně a nerozdílně.

- (2) Za fyzické osoby tvořící domácnost může poplatek platit jedna osoba. Za fyzické osoby žijící v rodinném nebo bytovém domě může poplatek platit vlastník nebo správce. Osoby, které platí poplatek za více fyzických osob, jsou povinny obecnímu úřadu oznámit jméno, popřípadě jména, příjmení a data narození osob, za které poplatek platí.

Čl. 3

Ohlašovací povinnost

- (1) Poplatník je povinen ohlásit správci poplatku vznik své poplatkové povinnosti nejpozději do 15 dnů ode dne, kdy mu povinnost platit tento poplatek vznikla, případně doložit existenci skutečností zakládajících nárok na osvobození nebo úlevu od poplatku.
- (2) Poplatník dle čl. 2 odst. 1 této vyhlášky je povinen ohlásit správci poplatku jméno, popřípadě jména, a příjmení, místo pobytu, popřípadě další adresy pro doručování.
- (3) Poplatník dle čl. 2 odst. 1 písm. b) vyhlášky je povinen ohlásit také evidenční nebo popisné číslo stavby určené k individuální rekreaci nebo rodinného domu; není-li stavba nebo dům označena evidenčním nebo popisným číslem, uvede poplatník parcelní číslo pozemku, na kterém je tato stavba umístěna. V případě bytu je poplatník povinen ohlásit orientační nebo popisné číslo stavby, ve které se byt nachází, a číslo bytu, popřípadě popis umístění v budově, pokud nejsou byty očíslovány.
- (4) Stejným způsobem a ve stejné lhůtě jsou poplatníci povinni ohlásit správci poplatku zánik své poplatkové povinnosti v důsledku změny pobytu nebo v důsledku změny vlastnictví ke stavbě určené k individuální rekreaci, bytu nebo rodinnému domu.
- (5) Poplatník, který nemá sídlo nebo bydliště na území členského státu Evropské unie, jiného smluvního státu Dohody o Evropském hospodářském prostoru nebo Švýcarské konfederace, uvede také adresu svého zmocněnce v tuzemsku pro doručování.
- (6) Dojde-li ke změně údajů uvedených v ohlášení, je poplatník povinen tuto změnu oznámit do 15 dnů ode dne, kdy nastala.

Čl. 4

Sazba poplatku

- (1) Sazba poplatku činí 684,-Kč a je tvořena:
- a) z částky 250,- Kč za kalendářní rok a
 - b) z částky 434,- Kč za kalendářní rok. Tato částka je stanovena na základě skutečných nákladů obce předchozího kalendářního roku na sběr a svoz netříděného komunálního odpadu za poplatníka a kalendářní rok.
- (2) Skutečné náklady za rok 2016 na sběr a svoz netříděného komunálního odpadu činily: 5.667.263,- a byly rozúčtovány takto:

Náklady 5.667.263,- děleno 6.822 (6.600 počet osob s pobytem na území obce + 222 počet staveb určených k individuální rekreaci, bytů a rodinných domů, ve kterých není hlášena k pobytu žádná fyzická osoba) = 831,- Kč. Z této částky je stanovena sazba poplatku dle čl. 4 odst. 1 písm. b) vyhlášky ve výši 434 Kč.

Čl. 5

Splatnost poplatku

- (1) Poplatek pro poplatníka podle čl. 2 této vyhlášky je splatný jednorázově, vždy nejpozději do 30.4. příslušného kalendářního roku.
- (2) Vznikne-li poplatková povinnost po datu splatnosti uvedeném v odst. 1, je poplatek splatný nejpozději do 15. dne měsíce, který následuje po měsíci, ve kterém poplatková povinnost vznikla, nejpozději však do konce příslušného kalendářního roku.

Čl. 6

Osvobození a úlevy

- (1) Od poplatku je osvobozena fyzická osoba, která je
 - a) děti do 3 let věku
 - b) poplatníci dle čl. 2 odst. 1 písm. a) této vyhlášky, kteří mají trvalý pobyt v sídle ohlašovny a prokazatelně se nezdržují v katastrálním území města Úvaly u Prahy
 - c) poplatníci dle čl. 2 odst. 1 písm. a) této vyhlášky, kteří se prokazatelně nezdržují v katastrálním území města Úvaly u Prahy
 - d) umístěna do dětského domova pro děti do 3 let věku, školského zařízení pro výkon ústavní nebo ochranné výchovy nebo školského zařízení pro preventivně výchovnou péči na základě rozhodnutí soudu nebo smlouvy,
 - e) umístěna do zařízení pro děti vyžadující okamžitou pomoc na základě rozhodnutí soudu, na žádost obecního úřadu obce s rozšířenou působností, zákonného zástupce dítěte nebo nezletilého,
 - f) jako nezaopatřené dítě umístěna v domově pro osoby se zdravotním postižením na základě rozhodnutí soudu nebo smlouvy o poskytnutí sociální služby, nebo
 - g) umístěna v domově pro osoby se zdravotním postižením, domově pro seniory, domově se zvláštním režimem nebo chráněném bydlení.

Čl. 7

Navýšení poplatku

- (1) Nebudou-li poplatky zaplacený poplatníkem včas nebo ve správné výši, vyměří mu obecní úřad poplatek platebním výměrem nebo hromadným předpisným seznamem.
- (2) Včas nezaplacené nebo neodvedené poplatky nebo část těchto poplatků může obecní úřad zvýšit až na trojnásobek; toto zvýšení je příslušenstvím poplatku.

Čl. 8

Odpovědnost za zaplacení poplatku

- (1) Vznikne-li nedoplatek na poplatku poplatníkovi, který je ke dni splatnosti nezletilý a nenabyl plné svéprávnosti nebo který je ke dni splatnosti omezen ve svéprávnosti a byl mu jmenován opatrovník spravující jeho jmění, přechází poplatková povinnost tohoto

poplatníka na zákonného zástupce nebo tohoto opatrovníka; zákonný zástupce nebo opatrovník má stejné procesní postavení jako poplatník.

- (2) V případě podle odstavce 1 vyměří obecní úřad poplatek zákonnému zástupci nebo opatrovníkovi poplatníka.
- (3) Je-li zákonných zástupců nebo opatrovníků více, jsou povinni plnit poplatkovou povinnost společně a nerozdílně.

Čl. 9

Přechodné a zrušovací ustanovení

- (1) Zrušuje se obecně závazná vyhláška č.2/2016 ze dne 8.12.2016
- (2) Poplatkové povinnosti vzniklé před nabytím účinnosti této vyhlášky se posuzují podle dosavadních právních předpisů.

Čl. 10

Účinnost

Tato vyhláška nabývá účinnosti dne 1.1.2018.

.....
Mgr. Petr Borecký
starosta

.....
Ing. Alexis Kimbembe
místostarosta

.....
Dr. Vítězslav Pokorný
místostarosta

Vyvěšeno na úřední desce dne:

Sejmuto z úřední desky dne:

Smlouva o nájmu bytu zvláštního určení v DPS
podle ust. § 2201, § 2235 a násl. A § 2300 občanského zákoníku

pan/paní/
se sídlem:

Bankovní účet:
(dále také „nájemce“)

a

Město Úvaly
se sídlem Pražská 276, Úvaly
IČO: 002 40 931

bankovní účet: 19-1524201 / 0100
zastoupená starostou, Mgr. Petrem Boreckým
(dále také jen „pronajímatel“)

(společně též jako „smluvní strany“)

I. Úvodní ustanovení

1. Pronajímatel prohlašuje, že je vlastníkem bytového domu na adrese **Nám. Svobody 1570, Úvaly** stojící na pozemku p.č. 2153/27 v k.ú. Úvaly u Prahy a je uvedena na LV číslo 10001, ve kterém se nachází **bytová jednotka číslo....., v nadzemním podlaží.** (dále jen „byt“).
- 2.
3. Celková výměra podlahové plochy bytu **je..... m².**

Plocha místností:

- pokoj + kk m ²
- předsíňm ²
- koupelna + WCm ²
- lodžiem ²
- sklepní kójem ²

Přesný rozsah, vybavení a zařízení bytu je uveden v evidenčním listu a v protokolu o převzetí bytu, které tvoří nedílné přílohy této smlouvy.

4. Byt je bytem (bytovou jednotkou) v domě s pečovatelskou službou, tedy jde o nájem bytu zvláštního určení ve smyslu § 2300 a § 2301 občanského zákoníku.
5. Nemovitost pronajímatele ve které se nachází bytová jednotka podle odstavce 1 je
6. Byt uvedený v předchozím odstavci je vybaven **.....**
(dále jen „příslušenství“).

II. Předmět nájmu

1. Pronajímatel přenechává nájemci do užívání byt včetně jeho součástí a příslušenství jako byt zvláštního určení (dále také jen „předmět nájmu“).
2. Nájemce předmět nájmu do užívání přijímá a zavazuje se platit sjednané nájemné a úhradu za služby spojené s nájmem bytu.

III. Účel užívání

1. Nájemce bude byt, jakož i jeho součástí a příslušenství užívat za účelem bydlení v domě s pečovatelskou službou, t. j. k pokrytí pouze své bytové potřeby spojené s užíváním poskytovaných sociálních služeb. Bydlení rodinných příslušníků, osob blízkých a jiných osob je vyloučeno a nájemce bere výslovně na vědomí, že není zásadně oprávněn přihlásit k trvalému či přechodnému pobytu v rámci evidence obyvatel jinou osobu bez výslovného souhlasu pronajímatele. Rovněž není nájemce oprávněn přenechat tento byt do užívání jiné osobě.
2. S bytem zvláštního určení jsou spojeny služby Pečovatelské služby Úvaly, a nájemce se výslovně zavazuje, že bude po dobu nájmu tyto služby odebírat podle aktuální nabídky služeb Pečovatelské služby Úvaly a tyto služby hradit.
3. Nájemce má vedle práva užívat předmět nájmu i právo užívat společné prostory a zařízení domu, jakož i požívat plnění, jejichž poskytování je s užíváním předmětu nájmu spojeno.
4. Změnit dohodnutý účel užívání může nájemce jen s předchozím písemným souhlasem pronajímatele.
5. Nájemce není oprávněn dát předmět nájmu nebo jeho část do podnájmu ani umožnit bydlení jakýmkoli osobám, včetně osob blízkých.

IV. Výše nájemného, záloh na služby, jejich splatnost, způsob placení, vyúčtování záloh na služby a režim nakládání s osobními údaji

1. Nájemce je povinen platit pronajímateli nájemné, jehož výše činí Kč (slovy:Kč) za kalendářní měsíc a zálohy na služby na základě evidenčního listu (popřípadě dle zvýšení nebo snížení záloh na služby dle vyúčtování). Částka záloh na služby činíKč (slovy:.....Kč).
2. Pronajímatel se zavazuje umožnit nájemci a osobám žijícím s ním ve společné domácnosti požívat zejména tato plnění služeb
 - a) dodávky elektrické energie,
 - b) dodávky tepla a teplé vody,
 - c) dodávky plynu,
 - d) dodávky pitné vody a odvádění odpadních vod,
 - e) osvětlení společných prostor,
 - f) další služby podle konkrétního nájmu specifikované v předpisu záloh za služby.jako plnění poskytovaná s užíváním předmětu nájmu (dále jen "služby"); přesná specifikace a výše záloh za služby spojené s užíváním bytu je vyčíslena v evidenčním listě, který tvoří nedílnou přílohu této nájemní smlouvy.
3. Nájemné a zálohy za služby je nájemce povinen uhradit podle této smlouvy **nejpozději 25. dne kalendářního měsíce za který je nájemné a zálohy placeno** (dále jen "platba").
4. Nájemce platbu uhradí bezhotovostně na bankovní účet pronajímatele u Komerční banky č.ú. **19-1524201/0100**, přičemž při každé platbě je povinen uvádět stanovený variabilní **symbol (VS)**; tento účet je transparentním účtem města.

5. Odesláním platby na tento účet nájemce je seznámen se skutečností že na tento transparentní účet má právo nahlížet kdokoli i prostřednictvím dálkového přístupu (web banky) a může se seznámit s údaji nájemcem sdělenými a u tohoto účtu bankou poskytovanými. Na transparentních účtech jsou zveřejněny tyto informace plateb: - zaúčtovaná částka a měna, datum připsání platby na účet, - popis platby, - název a číslo účtu plátce, - zpráva pro příjemce, - variabilní, - konstantní, - specifický symbol, a i další text byl-li plátcem uveden. Podle ust. § 21 zákona č. 101/2000 Sb., o ochraně osobních údajů má smluvní strana rovněž právo na ochranu práv subjektů údajů. Pokud nájemce nesouhlasí s uvedením platby na transparentních účtech města, má možnost platbu uskutečnit v pokladně Městského úřadu Úvaly nebo na běžný účet 5000128584/0600 GE Money Bank. Platby nájemného lze hradit též v hotovosti v pokladně městského úřadu anebo na běžný účet města jehož číslo je uvedeno na webových stránkách města, na informačních cedulích městského úřadu či jej lze získat na vyžádání.
6. Nezaplatí-li nájemce platbu do 25 dne kalendářního měsíce od jeho splatnosti, je povinen zaplatit pronajímateli poplatek z prodlení ve výši určené dle platných právních předpisů (§ 1970 zákona 89/2012 Sb., občanský zákoník, ve znění pozdějších předpisů a nařízení vlády 351/2013 Sb.).
7. Skutečnou výši cen a celkových záloh za jednotlivá plnění je pronajímatel povinen vyúčtovat nájemci vždy za kalendářní rok po doručení konečného vyúčtování za ten který rok za energie od jednotlivých správců těchto sítí. Nedoplatky nebo přeplatky z vyúčtování jsou splatné do jednoho měsíce po doručení vyúčtování nájemci.
8. Nájemce v souladu se zák. č. 101/2000 Sb. o ochraně osobních údajů, v platném znění, uděluje tímto městu Úvaly na dobu neurčitou svůj souhlas k elektronickému či jinému zpracování svých údajů v souvislosti s nájmem bytu města.
9. Pronajímatel je povinen, a to nejpozději do 31.8. následující kalendářní rok, vyúčtovat nájemci jím poskytnuté zálohy, a to u plnění, u nichž je to možné, dle skutečné spotřeby, jinak v takové výši, v níž je pronajímatel jakožto vlastník předmětu nájmu povinen za příslušná plnění platit jejich poskytovateli (dodavateli) na základě s ním uzavřených smluv. V případě, že nájemci vznikne na jím poskytnutých zálohách přeplatek, je pronajímatel povinen tento přeplatek nájemci uhradit. V případě, že nájemci vznikne na jím poskytnutých zálohách nedoplatek, je nájemce povinen tento nedoplatek pronajímateli hradit, a to bez zbytečného odkladu, nejpozději však do 15 kalendářních dnů poté, co k tomu bude pronajímateli vyzván.
10. Pronajímatel je oprávněn jednostranně zvýšit výši měsíčních záloh v případě, že některý z poskytovatelů (dodavatelů) plnění uvedených v odstavci 1 zvýší výši záloh, které jsou tomuto poskytovateli na základě s ním uzavřených smluv povinen platit pronajímatel jakožto vlastník předmětu nájmu.
11. Při rekonstrukci objektu nebo bytové jednotky ze strany pronajímatele, může pronajímatel zvýšit nájemné. Zvýšení nájemného může být provedeno až po ukončení rekonstrukce objektu nebo bytové jednotky na základě písemného sdělení pronajímatele.

V. Doba nájmu

1. Nájem se sjednává na dobu neurčitou.
2. Nájem končí

- a) odstoupením od smlouvy
- b) písemnou výpovědí nájemce; nájemce je povinen vklidit byt do 15 dnů od doručení výpovědi
- c) poruší-li nájemce svou povinnost zvláště závažným způsobem, má pronajímatel právo vypovědět nájem bez výpovědní doby a požadovat, aby mu nájemce bez zbytečného odkladu byt odevzdal, nejpozději však do jednoho měsíce od skončení nájmu,
- d) výpovědí pronajímatele nájemci s tříměsíční výpovědní dobou ze stanovených důvodů (§ 2288 odst. 1 zákona 89/2012 Sb., občanský zákoník, ve znění pozdějších předpisů):
 - poruší-li nájemce hrubě svou povinnost vyplývající z nájmu,
 - je-li nájemce odsouzen za úmyslný trestný čin spáchaný na pronajímateli nebo členu jeho domácnosti nebo na osobě, která bydlí v domě, kde je nájemcův byt, nebo proti cizímu majetku, který se v tomto domě nachází,
 - má-li být byt vyklizen, protože je z důvodu veřejného zájmu potřebné s bytem nebo domem, ve kterém se byt nachází, naložit tak, že byt nebude možné vůbec užívat, nebo
 - je-li tu jiný obdobně závažný důvod pro vypovězení nájmu.

VI. Předání a převzetí předmětu nájmu

1. Pronajímatel je povinen předat a nájemce převzít předmět nájmu, a to ke dni započetí nájmu dle této smlouvy (článek V. odst. 1 smlouvy).
2. Pronajímatel je oprávněn provádět stavební úpravy bytu a jiné podstatné změny v bytě jen se souhlasem nájemce; tento souhlas může nájemce odepřít jen ze závažných důvodů.
3. Pronajímatel jako vlastník nemovitosti (stavby domu a pozemku) má uzavřenou pojistnou smlouvu na specifikovanou nemovitost v čl. 1. Pronajímatel neodpovídá za škody na movitých věcech nájemce, vzniklých živelnou událostí, vloupáním a škody vzniklé vandalismem; nájemce si může uzavřít pojistnou smlouvu (např. pojištění domácnosti) na pronajatý byt.
4. O předání a převzetí předmětu nájmu pronajímatel a nájemce sepíší předávací protokol, který se jejich podpisem stává nedílnou součástí této smlouvy. Do protokolu se uvedou stav bytu a jeho příslušenství, stavy příslušných měřicích zařízení a případné závady, budou-li zjištěny.

VII. Práva a povinnosti smluvních stran

1. Pronajímatel je povinen:
 - a) předat nájemci byt včetně příslušenství ve stavu způsobilém k sjednanému účelu užívání a zajistit nájemci plný a nerušený výkon práv spojených s užíváním bytu;
 - b) odstranit závady bránící řádnému užívání bytu nebo závady, jimiž je výkon některého nájemcova práva dle této smlouvy ohrožen; v opačném případě je nájemce po předchozím upozornění pronajímatele oprávněn odstranit takové závady v nezbytné míře a požadovat od pronajímatele náhradu účelně vynaložených nákladů.
2. Nájemce je povinen:

- a) platit pronajímateli řádně a včas sjednané nájemné a zálohy na služby,
 - b) užívat byt včetně jeho příslušenství a společné prostory domu řádně a v souladu s právními předpisy, touto smlouvou a domovním řádem, provozním řádem domu s pečovatelskou službou, zejména udržovat byt a společné prostory domu v čistotě,
 - c) dodržovat domovní řád, provozní řád domu s pečovatelskou službou a zajistit jeho dodržování osobami žijícími ve společné domácnosti, jakož i návštěvami nájemce a osob žijících ve společné domácnosti s nájemcem,
 - d) pečovat o předmět nájmu, dbát o jeho vzhled, chránit jej před poškozením, bez zbytečného odkladu upozornit pronajímatele na závady a potřebu těch oprav, které má provést pronajímatel, i na hrozící škodu; v opačném případě nájemce odpovídá za škodu, která nesplněním této povinnosti vznikla,
 - e) umožnit pronajímateli na jejich žádost přístup do předmětu nájmu za účelem kontroly, zda nájemce užívá předmět nájmu řádným způsobem,
 - f) nést náklady spojené s běžnou údržbou bytu a jeho příslušenství a na jejich drobné opravy uvedené v domovním řádu; na větší opravy je nájemce povinen upozornit pronajímatele a umožnit jim jejich provedení; nepostará-li se nájemce o běžnou údržbu bytu a včasné provedení drobných oprav, má pronajímatel právo učinit tak po předchozím upozornění nájemce na svůj náklad sam a požadovat od nájemce náhradu,
 - g) po předchozí písemné výzvě umožnit pronajímateli nebo jím pověřené osobě provedení instalace a údržby zařízení pro měření a regulaci tepla, teplé a studené vody, jakož i odpočtu naměřených hodnot; nájemce je rovněž povinen umožnit přístup k dalším technickým zařízením, pokud jsou součástí bytu či jeho příslušenství a patří pronajímateli,
 - h) nájemce je povinen odstranit závady a poškození, které způsobil v domě on nebo ti, kdo s ním bydlí; nestane-li se tak, má pronajímatel právo po předchozím upozornění nájemce závady a poškození odstranit a požadovat od nájemce náhradu;
 - i) nájemce je povinen zdržet se provádění stavebních úprav či jiných podstatných změn v bytě či ve sklepech bez souhlasu pronajímatele; v případě porušení této povinnosti je pronajímatel oprávněn požadovat, aby nájemce provedené úpravy a změny bez odkladu odstranil,
 - j) nájemce se zavazuje dodržovat protipožární a bezpečnostní předpisy,
 - k) nájemce se zavazuje ke dni skončení nájmu předmět nájmu vyklidit a předat jej pronajímateli ve stavu, v jakém je převzal, s přihlédnutím k běžnému opotřebení; o tomto předání bude pořízen zápis podepsaný smluvními stranami, do nějž se mj. uvedou stavy příslušných měřicích zařízení.
3. Nájemce si je vědom skutečnosti a výslovně souhlasí, že není s ohledem na specifikaci bytu, bez předchozího písemného souhlasu pronajímatele sám vyměnit nbo vyměnit či doplnit zámek u vstupních dveří do bytu.
 4. Nájemce si je vědom skutečnosti a výslovně souhlasí, že do bytu mohou vstupovat pracovníci domu sociálních služeb s pečovatelskou službou za účelem jejich pracovní činnosti související s péčí nájemce.
 5. Nájemce si je vědom skutečnosti, že zemře-li nájemce, nájem bytu zvláštního určení skončí a pronajímatel vyzve nájemcovy dědice, aby byt do tří měsíců vyklidili. Byt zvláštního určení nepřechází do nájmu dědice. V případě společného nájmu (např. manželů) užívání tohoto bytu druhým uživatelem zůstává nedotčeno za podmínek stanovených touto smlouvou a právními předpisy.

VIII. Závěrečná ustanovení

1. Práva a povinnosti smluvních stran z této smlouvy vyplývající a ve smlouvě neupravené se řídí obvyklými ustanoveními občanského zákoníku a právními předpisy se smlouvou souvisejícími.
2. Pokud jakýkoliv závazek vyplývající z této smlouvy avšak netvořící její podstatnou náležitost je nebo se stane neplatným nebo nevymahatelným jako celek nebo jeho část, je plně oddělitelným od ostatních ustanovení této smlouvy a taková neplatnost nebo nevymahatelnost nebude mít žádný vliv na platnost a vymahatelnost jakýchkoliv ostatních závazků z této smlouvy.
3. Tuto Smlouvu je možné měnit pouze písemnou dohodou smluvních stran ve formě vzestupně číslovaných dodatků této Smlouvy, podepsaných oprávněnými zástupci smluvních stran. Žádné úkony či jednání ze strany jedné smluvní strany nelze považovat za příslib uzavření smlouvy nebo dodatku k této smlouvě. V souladu s ustanovením § 1740 odstavce 3 občanského zákoníku smluvní strany nepřipouští přijetí návrhu na uzavření smlouvy s dodatkem nebo odchylkou, čímž druhá smluvní strana podpisem smlouvy souhlasí. Smluvní strany se dále dohodly, že možnost zhojení nedostatku písemné formy právního jednání se vylučuje, a že neplatnost právního jednání, pro něž si smluvní strany sjednaly písemnou formu, lze namítnout kdykoliv, tedy že mezi smluvními stranami neplatí ustanovení § 582 odstavce 1 první věta a odstavce 2 občanského zákoníku. Současně je zde platná podmínka, že smlouvu a dodatky smlouvy musí odsouhlasit orgán města, který schválil tuto smlouvu, jinak je takové ujednání (smlouva či dodatek) podle zákona o obcích absolutně neplatné.
4. Odstoupení smlouvy je možné z důvodů porušení smlouvy z podstatných důvodů nebo z chování druhé strany nepochybně vyplýne, že poruší smlouvu podstatným způsobem, a nedá-li na výzvu oprávněné strany přiměřenou jistotu; odstoupení od smlouvy má účinky do budoucna, protože tato smlouva zavazuje k nepřetržité či opakované činnosti nebo k postupnému dílčímu plnění.
5. Tato smlouva obsahuje úplné ujednání o předmětu smlouvy a všech náležitostech, které strany měly a chtěly ve smlouvě ujednat, a které považují za důležité pro závaznost této smlouvy. Žádný projev stran učiněný při jednání o této smlouvě ani projev učiněný po uzavření této smlouvy nesmí být vykládán v rozporu s výslovnými ustanoveními této smlouvy a nezakládá žádný závazek žádné ze stran.
6. Uzavření nájmu s nájemcem schválila rada města Úvaly usnesením č. na svém zasedání konaném dne
7. Tato smlouva je vyhotovena ve 2 stejnopisech s platností originálu, z nichž pronajímatel obdrží jeden stejnopis a nájemce jeden stejnopis.
8. Smluvní strany prohlašují, že si tuto smlouvu před jejím podpisem přečetly, což stvrzují svým podpisem.

V Úvalech dne

V Praze dne

za pronajímatele:

nájemce:

SMLOUVA O VÝPŮJČCE

Základní škola Úvaly, okres Praha-východ
se sídlem Arnošta z Pardubic 8, Úvaly
IČ: 00874817
zastoupena ředitelem Mgr. Jaroslavem Březkou
(dále jen „Půjčitel“)

a

Jitka Martinovská

250 82 Úvaly
(dále jen „Vypůjčitel“)

ujednávají níže uvedeného dne, měsíce a roku smlouvu o výpůjčce podle § 2193 až § 2200 občanského zákoníku č. 89/2012 Sb. v následujícím znění

Článek I.

Předmět smlouvy

1. Předmětem této smlouvy je závazek půjčitele, že vypůjčiteli předá bezúplatně do užívání následující prostory: **budova: B, tělocvična Den: pátek, od 15 – 16 hodin** (dále jen prostory) za podmínek dále stanovených.
2. Výpůjčka se uzavírá na dobu určitou od **3.11.2017** do **23.3.2018**.
3. Vypůjčitel je oprávněn prostory užívat za účelem **kondičního cvičení pro děti**.

Článek II.

Práva a povinnosti půjčitele

1. Půjčitel je povinen předat prostory vypůjčiteli ve stavu způsobilém k řádnému užívání.
2. Půjčitel má nárok na vrácení prostor ve stavu odpovídajícím způsobu užívání a běžné údržbě.
3. Půjčitel může požadovat vrácení prostor i před skončením smluvní doby výpůjčky, pokud vypůjčitel prostory užívá v rozporu se smluveným účelem užívání.
4. Půjčitel je oprávněn požádat vypůjčitele o vrácení předmětu výpůjčky kdykoliv v průběhu trvání této smlouvy.
5. Půjčitel není povinen poskytovat vypůjčiteli žádné služby, spojené s užíváním vypůjčených prostor.

Článek III.

Práva a povinnosti vypůjčitele

1. Vypůjčitel je povinen prostory pečlivě opatrovat a dbát s přihlédnutím k jejich povaze a svým možnostem, aby na nich nevznikla škoda. Je povinen je chránit před poškozením, ztrátou nebo zničením.
2. Bez souhlasu půjčitele nesmí vypůjčitel prostory pronajímat ani umožnit jejich užívání třetím osobám. Pokud by tak učinil, odpovídá za případnou škodu a tato skutečnost je hodnocena jako hrubé porušení smlouvy o výpůjčce, umožňující půjčiteli okamžitě vypovědět tuto smlouvu a žádat dle čl. II./3 této smlouvy o vrácení předmětu výpůjčky.

3. Vypůjčitel není oprávněn užívat jiné, než vypůjčené prostory.
4. Vypůjčitel je povinen nahradit půjčiteli náhradu nákladů, vynaložených na vytápění a elektrickou energii, úklid prostor paušální částkou **1.700,-Kč**/školní rok 2017/2018. Tato úhrada bude provedena na bankovní účet číslo 431824319/0800 nebo hotově v kanceláři školy v následujících splátkách:

Částka 600 Kč za rok 2017 - splatná do 14 dnů od podpisu smlouvy

Částka 1100 Kč za rok 2018 - splatná do 15.1.2018

Článek IV. Závěrečná ustanovení

1. Pokud v této smlouvě není stanoveno jinak, řídí se právní vztahy z ní vyplývající příslušnými ustanoveními občanského zákoníku.
2. Smlouva se vyhotovuje ve třech stejnopisech, dva originály pro půjčitele a jeden pro vypůjčitele. Smlouvu je možno měnit či doplňovat jen písemnými dodatky.
3. Tato smlouva nabývá platnosti a účinnosti dnem podpisu obou smluvních stran.
4. Půjčitel prohlašuje, že k uzavření této smlouvy má předchozí písemný souhlas zřizovatele a vlastníka prostor, Města Úvaly.
5. Oba účastníci této smlouvy prohlašují, že byla uzavřena na základě jejich pravé a svobodné vůle, nikoliv v tísní či za nápadně nevýhodných podmínek. Na důkaz toho připojují své vlastnoruční podpisy.

V Úvalech dne 16.10.2017

Za půjčitele:

Za vypůjčitele:

ZÁKLADNÍ ŠKOLA ÚVALY,
okres Praha-východ
nám. A. z Pardubic č. 8, 250 82 Úvaly
tel./fax: 281 981 974, tel./fax: 281 981 946
IČO: 00874817

.....
Mgr. Jaroslav Březka
ředitel základní školy

.....
Jitka Martinovská

SMLOUVA O VÝPŮJČCE

Základní škola Úvaly, okres Praha-východ
se sídlem nám. Arnošta z Pardubic 8, Úvaly
IČ: 00874817
zastoupena ředitelem Mgr. Jaroslavem Březkou
(dále jen „**Půjčitel**“)

a

FbK Olymp Praha
Pod Stárkou 36/4, Praha 4, 140 00
IČ: 26575418
Kontaktní osoba: Ing Staněk Tomáš
(dále jen „**Vypůjčitel**“)

ujednávají níže uvedeného dne, měsíce a roku smlouvu o výpůjčce podle § 2193 až § 2200 občanského zákoníku č. 89/2012 Sb. v následujícím znění

Článek I.

Předmět smlouvy

1. Předmětem této smlouvy je závazek půjčitele, že vypůjčiteli předá bezúplatně do užívání následující prostory: **budova: B, tělocvična, pondělí 17-19 h** (dále jen prostory) za podmínek dále stanovených.
2. Výpůjčka se uzavírá na dobu určitou od **9.10.2017 do 25.5.2018**.
3. Vypůjčitel je oprávněn prostory užívat za účelem – **kroužku florbalu**.

Článek II.

Práva a povinnosti půjčitele

1. Půjčitel je povinen předat prostory vypůjčiteli ve stavu způsobilém k řádnému užívání.
2. Půjčitel má nárok na vrácení prostor ve stavu odpovídajícím způsobu užívání a běžné údržbě.
3. Půjčitel může požadovat vrácení prostor i před skončením smluvní doby výpůjčky, pokud vypůjčitel prostory užívá v rozporu se smluveným účelem užívání.
4. Půjčitel je oprávněn požádat vypůjčitele o vrácení předmětu výpůjčky kdykoliv v průběhu trvání této smlouvy.
5. Půjčitel není povinen poskytovat vypůjčiteli žádné služby, spojené s užíváním vypůjčených prostor.

Článek III.

Práva a povinnosti vypůjčitele

1. Vypůjčitel je povinen prostory pečlivě opatrovat a dbát s přihlédnutím k jejich povaze a svým možnostem, aby na nich nevznikla škoda. Je povinen je chránit před poškozením, ztrátou nebo zničením.

2. Bez souhlasu půjčitele nesmí vypůjčitel prostory pronajímat ani umožnit jejich užívání třetím osobám. Pokud by tak učinil, odpovídá za případnou škodu a tato skutečnost je hodnocena jako hrubé porušení smlouvy o výpůjčce, umožňující půjčiteli okamžitě vypovědět tuto smlouvu a žádat dle čl. II./3 této smlouvy o vrácení předmětu výpůjčky.
3. Vypůjčitel není oprávněn užívat jiné, než vypůjčené prostory.
4. Vypůjčitel je povinen nahradit půjčiteli náhradu nákladů, vynaložených na vytápění a elektrickou energii, úklid prostor paušální částkou **5.800,-Kč/školní rok 2017/2018**. Tato úhrada bude provedena na bankovní účet číslo 431824319/0800 nebo hotově v kanceláři školy v následujících splátkách:

Za rok 2017 částka **2.200,-** - splatná do 14 dnů od podpisu smlouvy

Za rok 2018 částka **3.600,-** – splatná do 15.1.2018

Článek IV. Závěrečná ustanovení

1. Pokud v této smlouvě není stanoveno jinak, řídí se právní vztahy z ní vyplývající příslušnými ustanoveními občanského zákoníku.
2. Smlouva se vyhotovuje ve třech stejnopisech, dva originály pro půjčitele a jeden pro vypůjčitele. Smlouvu je možno měnit či doplňovat jen písemnými dodatky.
3. Tato smlouva nabývá platnosti a účinnosti dnem podpisu obou smluvních stran.
4. Půjčitel prohlašuje, že k uzavření této smlouvy má předchozí písemný souhlas zřizovatele a vlastníka prostor, Města Úvaly.
5. Oba účastníci této smlouvy prohlašují, že byla uzavřena na základě jejich pravé a svobodné vůle, nikoliv v tísní či za nápadně nevýhodných podmínek. Na důkaz toho připojují své vlastnoruční podpisy.

V Úvalech dne 6.10.2017

Za půjčitele:

Za vypůjčitele:

ZÁKLADNÍ ŠKOLA ÚVALY,
okres Praha-východ
nam. A. z Paroubic č. 8, 250 82 Úvaly
tel./fax: 281 981 974, tel./fax: 281 981 946
IČO: 60074817

.....
Mgr. Jaroslav Březka
ředitel základní školy

OLYMP
FBK OLYMP PRAHA
Pod Stárkou 36/4
140 00 Praha 4
IČ: 26575418
FLORIAN s.r.o. tel: +420 736 746 866
info@fbkolymp.cz

.....
Mgr. Pavel Piech
předseda klubu

SMLOUVA O VÝPŮJČCE

Základní škola Úvaly, okres Praha-východ
se sídlem nám. Arnošta z Pardubic 8, Úvaly
IČ: 00874817
zastoupena ředitelem Mgr. Jaroslavem Březkou
(dále jen „Půjčitel“)

a

Aikidó Úvaly z.s.
Slovenská 1784
250 82 Úvaly
IČ: 033 92 040
zastoupený Ing. Pavlem Skalickým
(dále jen „Vypůjčitel“)

ujednávají níže uvedeného dne, měsíce a roku smlouvu o výpůjčce podle § 2193 až § 2200 občanského zákoníku č. 89/2012 Sb. v následujícím znění

Článek I. Předmět smlouvy

1. Předmětem této smlouvy je závazek půjčitele, že vypůjčiteli předá bezúplatně do užívání následující prostory: **školní tělocvična v budově B** ve dnech:
 - **středa, čas: 17:00 – 18:00 hod,**
 - **čtvrtek, čas: 17:00 – 19:30 hod a**
 - **neděle, čas: 15:30 – 18:00 hod**(dále jen prostory) za podmínek dále stanovených.
2. Výpůjčka se uzavírá na dobu určitou od **17. 9. 2017 do 30. 6. 2018.**
3. Vypůjčitel je oprávněn prostory užívat za účelem výuky aikidó.

Článek II. Práva a povinnosti Půjčitele

1. Půjčitel je povinen předat prostory Vypůjčiteli ve stavu způsobilém k řádnému užívání.
2. Půjčitel má nárok na vrácení prostor ve stavu odpovídajícím způsobu užívání a běžné údržbě.
3. Půjčitel může požadovat vrácení prostor i před skončením smluvní doby výpůjčky, pokud Vypůjčitel prostory užívá v rozporu se smluveným účelem užívání.
4. Půjčitel je oprávněn požádat Vypůjčitele o vrácení předmětu výpůjčky kdykoliv v průběhu trvání této smlouvy.
5. Půjčitel není povinen poskytovat Vypůjčiteli žádné služby, spojené s užíváním vypůjčených prostor.

Článek III. Práva a povinnosti Vypůjčitele

1. Vypůjčitel je povinen prostory pečlivě opatrovat a dbát s přihlédnutím k jejich povaze a svým možnostem, aby na nich nevznikla škoda. Je povinen je chránit před poškozením, ztrátou nebo zničením.

2. Bez souhlasu Půjčitele nesmí Vypůjčitel prostory pronajímat ani umožnit jejich užívání třetím osobám. Pokud by tak učinil, odpovídá za případnou škodu a tato skutečnost je hodnocena jako hrubé porušení smlouvy o výpůjčce, umožňující Půjčiteli okamžitě vypovědět tuto smlouvu a žádat dle čl. II./3 této smlouvy o vrácení předmětu výpůjčky.
3. Vypůjčitel není oprávněn užívat jiné než vypůjčené prostory.
4. Vypůjčitel je povinen nahradit Půjčiteli náhradu nákladů, vynaložených na vytápění, elektrickou energii a úklid prostor, paušální částkou **24.600,-Kč/školní rok 2017/2018**. Tato úhrada bude provedena na bankovní účet číslo 0431824319/0800 v následujících splátkách:

Za rok 2017 - částka **9.250,- Kč** je splatná do 14 dnů od podpisu smlouvy

Za rok 2018 - částka **15.350,- Kč** je splatná do 15. 1. 2018.

Článek IV. Závěrečná ustanovení

1. Pokud v této smlouvě není stanoveno jinak, řídí se právní vztahy z ní vyplývající příslušnými ustanoveními občanského zákoníku.
2. Smlouva se vyhotovuje ve třech stejnopisech, dva originály pro Půjčitele a jeden pro Vypůjčitele. Smlouvu je možno měnit či doplňovat jen písemnými dodatky.
3. Tato smlouva nabývá platnosti a účinnosti dnem podpisu obou smluvních stran.
4. Půjčitel prohlašuje, že k uzavření této smlouvy má předchozí písemný souhlas zřizovatele a vlastníka prostor, Města Úvaly.
5. Oba účastníci této smlouvy prohlašují, že byla uzavřena na základě jejich pravé a svobodné vůle, nikoliv v tísní či za nápadně nevýhodných podmínek. Na důkaz toho připojují své vlastnoruční podpisy.

V Úvalech dne **07 -09- 2017**

Za Půjčitele:

Za Vypůjčitele:

ZÁKLADNÍ ŠKOLA ÚVALY,
okres Praha-východ
nám. A. z Pardubic č. 8, 250 82 Úvaly
tel./fax: 281 981 974, tel./fax: 281 981 946
IČO: 00874817
-2-

Mgr. Jaroslav Březka
ředitel základní školy

Aikidó Úvaly z.s.
Slovenská 1784
250 82 Úvaly
IČ: 033 92 040

Ing. Pavel Skalický
zástupce Aikidó Úvaly z.s.

DODATEK Č.1 KE SMLouvĚ O VÝPŮJČCE

Základní škola Úvaly, okres Praha-východ
se sídlem nám. Arnošta z Pardubic 8, Úvaly
IČ: 00874817
zastoupena ředitelem Mgr. Jaroslavem Březkou
(dále jen „Půjčitel“)

a

Aikidó Úvaly z.s.
Slovenská 1784
250 82 Úvaly
IČ: 033 92 040
zastoupený Ing. Pavlem Skalickým
(dále jen „Vypůjčitel“)

ujednávají níže uvedeného dne, měsíce a roku dodatek č. 1 ke smlouvě o výpůjčce podle § 2193 až § 2200 občanského zákoníku č. 89/2012 Sb. v následujícím znění

Článek I. Úvodní ustanovení

1. Dne 7. září 2017 uzavřely smluvní strany smlouvu o výpůjčce, jejímž předmětem je závazek Půjčitele, že Vypůjčiteli předá bezúplatně do užívání školní tělocvičnu v budově B.
2. S ohledem na požadavek Vypůjčitele na navýšení rozsahu užívání předmětu výpůjčky spolu smluvní strany uzavírají tento dodatek č. 1.

Článek II. Základní ustanovení

1. Znění čl. I odst. 1 se mění následovně:
„1. Předmětem této smlouvy je závazek Půjčitele, že Vypůjčiteli předá bezúplatně do užívání následující prostory: **školní tělocvična v budově B** ve dnech:
- **pondělí, čas: 15:15 – 17:15 hod,**
- **čtvrtek, čas: 17:00 – 19:30 hod a**
- **neděle, čas: 15:30 – 18:00 hod**
(dále jen prostory) za podmínek dále stanovených.“
2. Znění čl. III odst. 4 se mění následovně:
„4. Vypůjčitel je povinen nahradit Půjčiteli náhradu nákladů, vynaložených na vytápění, elektrickou energii a úklid prostor, paušální částkou **28.500,-Kč/školní rok 2017/2018**. Tato úhrada bude provedena na bankovní účet číslo 0431824319/0800 v následujících splátkách:

Za rok 2017 - částka **10.550,- Kč** je splatná do 14 dnů od podpisu smlouvy

Za rok 2018 - částka **17.950,- Kč** je splatná do 15. 1. 2018.“

3. Vzhledem k tomu, že v souladu s předchozím ujednáním smlouvy Vypůjčitel již úhradu ve výši 9.250,- Kč provedl, zavazuje se nejpozději do 14 dnů od uzavření tohoto dodatku uhradit zbývající částku 1.300,- Kč za rok 2017 na bankovní účet uvedený v čl. III odst. 4.
4. Ostatní ustanovení smlouvy zůstávají tímto dodatkem nedotčena.

**Článek III.
Závěrečná ustanovení**

1. Tento dodatek je vyhotoven ve třech stejnopisech, dva originály pro Půjčitele a jeden pro Vypůjčitele.

V Úvalech dne *13. 10. 2017*

Za Půjčitele:

ZÁKLADNÍ ŠKOLA ÚVALY,
okres Praha-východ
nám. A. z Pardubic č. 8, 250 82 Úvaly
tel./fax: 281 981 974, tel./fax: 281 981 946
IČO: 00874817
-2-



.....
Mgr. Jaroslav Březka
ředitel základní školy

Za Vypůjčitele:

 **Aikidó Úvaly z.s.**
Slovenská 1784
250 82 Úvaly
IČ: 033 92 040



.....
Ing. Pavel Skalický
zástupce Aikidó Úvaly z.s.

SMLOUVA O VÝPŮJČCE

Základní škola Úvaly, okres Praha-východ
se sídlem nám. Arnošta z Pardubic 8, Úvaly
IČ: 00874817
zastoupena ředitelem Mgr. Jaroslavem Březkou
(dále jen „Půjčitel“)

a

EducaBricks s.r.o.
se sídlem K Vyhlídce 958, 250 91 Zeleneč
IČ: 04182260
zastoupená: Andreou Sládečkovou
(dále jen „Vypůjčitel“)

ujednávají níže uvedeného dne, měsíce a roku smlouvu o výpůjčce podle § 2193 až § 2200 občanského zákoníku č. 89/2012 Sb. v následujícím znění

Článek I. Předmět smlouvy

1. Předmětem této smlouvy je závazek půjčitele, že vypůjčiteli předá bezúplatně do užívání následující prostory: **Budova: A, učebna 1-4**
Den: úterý: 15:00 – 17:00
(dále jen prostory) za podmínek dále stanovených.
2. Výpůjčka se uzavírá na dobu určitou od **10.10.2017 do 31.1.2018**.
3. Vypůjčitel je oprávněn prostory užívat za účelem **kroužku Brick 4 Kidz**.

Článek II. Práva a povinnosti půjčitele

1. Půjčitel je povinen předat prostory vypůjčiteli ve stavu způsobilém k řádnému užívání.
2. Půjčitel má nárok na vrácení prostor ve stavu odpovídajícím způsobu užívání a běžné údržbě.
3. Půjčitel může požadovat vrácení prostor i před skončením smluvní doby výpůjčky, pokud vypůjčitel prostory užívá v rozporu se smluveným účelem užívání.
4. Půjčitel je oprávněn požádat vypůjčitele o vrácení předmětu výpůjčky kdykoliv v průběhu trvání této smlouvy.
5. Půjčitel není povinen poskytovat vypůjčiteli žádné služby, spojené s užíváním vypůjčených prostor.

Článek III. Práva a povinnosti vypůjčitele

1. Vypůjčitel je povinen prostory pečlivě opatrovat a dbát s přihlédnutím k jejich povaze a svým možnostem, aby na nich nevznikla škoda. Je povinen je chránit před poškozením, ztrátou nebo zničením.
2. Bez souhlasu půjčitele nesmí vypůjčitel prostory pronajímat ani umožnit jejich užívání třetím osobám. Pokud by tak učinil, odpovídá za případnou škodu a tato skutečnost je

hodnocena jako hrubé porušení smlouvy o výpůjčce, umožňující půjčitelu okamžitě vypovědět tuto smlouvu a žádat dle čl. II./3 této smlouvy o vrácení předmětu výpůjčky.

3. Vypůjčitel není oprávněn užívat jiné, než vypůjčené prostory.
4. Vypůjčitel je povinen nahradit půjčiteli náhradu nákladů, vynaložených na vytápění a elektrickou energii, úklid prostor paušální částkou **1.500,- Kč/školní rok 2017/2018**. Tato úhrada bude provedena na bankovní účet číslo 431824319/0800 nebo hotově v kanceláři školy v následujících splátkách:

Za rok 2017 částku 1.100,- Kč - splatná do 14 dnů od podpisu smlouvy

Za rok 2018 částku 400,- Kč - splatná do 15.1.2018

Článek IV. Závěrečná ustanovení

1. Pokud v této smlouvě není stanoveno jinak, řídí se právní vztahy z ní vyplývající příslušnými ustanoveními občanského zákoníku.
2. Smlouva se vyhotovuje ve třech stejnopisech, dva originály pro půjčitele a jeden pro vypůjčitele. Smlouvu je možno měnit či doplňovat jen písemnými dodatky.
3. Tato smlouva nabývá platnosti a účinnosti dnem podpisu obou smluvních stran.
4. Půjčitel prohlašuje, že k uzavření této smlouvy má předchozí písemný souhlas zřizovatele a vlastníka prostor, Města Úvaly.
5. Oba účastníci této smlouvy prohlašují, že byla uzavřena na základě jejich pravé a svobodné vůle, nikoliv v tísní či za nápadně nevýhodných podmínek. Na důkaz toho připojují své vlastnoruční podpisy.

V Úvalech dne 3.10.2017

Za půjčitele:

Za vypůjčitele:

ZÁKLADNÍ ŠKOLA ÚVALY,
okres Praha-východ
nám. A. z Pardubic č. 8, 250 82 Úvaly
tel./fax: 281 981 974, tel./fax: 281 981 946
IČO: 00874817

 **EducaBricks s.r.o.**
K Vyhlídce 958, 250 91 Zeleneč
IČ: 041 82 260, DIČ: CZ04182260
Tel: 604 844 804, 603 537 102

.....
Mgr. Jaroslav Březka
ředitel základní školy

.....
EducaBricks s.r.o.
Andrea Sládečková

SMLOUVA O VÝPŮJČCE

Základní škola Úvaly, okres Praha-východ
se sídlem nám. Arnošta z Pardubic 8, Úvaly
IČ: 00874817
zastoupena ředitelem Mgr. Jaroslavem Březkou
(dále jen „Půjčitel“)

a

Mgr. Hana Hoblíková

250 82 Úvaly
(dále jen „Vypůjčitel“)

ujednávají níže uvedeného dne, měsíce a roku smlouvu o výpůjčce podle § 2193 až § 2200 občanského zákoníku č. 89/2012 Sb. v následujícím znění

Článek I.

Předmět smlouvy

1. Předmětem této smlouvy je závazek půjčitele, že vypůjčitel předá bezúplatně do užívání následující prostory: **budova: B, tělocvična, pátek 16-17 h** (dále jen prostory) za podmínek dále stanovených.
2. Výpůjčka se uzavírá na dobu určitou od **22.9.2017 do 22.12.2017**
3. Vypůjčitel je oprávněn prostory užívat za účelem – **sportovní hry pro děti**

Článek II.

Práva a povinnosti půjčitele

1. Půjčitel je povinen předat prostory vypůjčitelu ve stavu způsobilém k řádnému užívání.
2. Půjčitel má nárok na vrácení prostor ve stavu odpovídajícímu způsobu užívání a běžné údržbě.
3. Půjčitel může požadovat vrácení prostor i před skončením smluvní doby výpůjčky, pokud vypůjčitel prostory užívá v rozporu se smluveným účelem užívání.
4. Půjčitel je oprávněn požádat vypůjčitele o vrácení předmětu výpůjčky kdykoliv v průběhu trvání této smlouvy.
5. Půjčitel není povinen poskytovat vypůjčitelu žádné služby, spojené s užíváním vypůjčených prostor.

Článek III.

Práva a povinnosti vypůjčitele

1. Vypůjčitel je povinen prostory pečlivě opatrovat a dbát s přihlédnutím k jejich povaze a svým možnostem, aby na nich nevznikla škoda. Je povinen je chránit před poškozením, ztrátou nebo zničením.
2. Bez souhlasu půjčitele nesmí vypůjčitel prostory pronajímat ani umožnit jejich užívání třetím osobám. Pokud by tak učinil, odpovídá za případnou škodu a tato skutečnost je

hodnocena jako hrubé porušení smlouvy o výpůjčce, umožňující půjčitelu okamžitě vypovědět tuto smlouvu a žádat dle čl. II./3 této smlouvy o vrácení předmětu výpůjčky.

3. Vypůjčitel není oprávněn užívat jiné, než vypůjčené prostory.
4. Vypůjčitel je povinen nahradit půjčiteli náhradu nákladů, vynaložených na vytápění a elektrickou energii, úklid prostor paušální částkou **1.400,- Kč/rok 2017**. Tato úhrada bude provedena na bankovní účet číslo 431824319/0800 nebo hotově v kanceláři školy v následujících splátkách:

Za rok 2017 - částka **1.400,- Kč** je splatná do 14 dnů od podpisu smlouvy

Článek IV. Závěrečná ustanovení

1. Pokud v této smlouvě není stanoveno jinak, řídí se právní vztahy z ní vyplývající příslušnými ustanoveními občanského zákoníku.
2. Smlouva se vyhotovuje ve třech stejnopisech, dva originály pro půjčitele a jeden pro vypůjčitele. Smlouvu je možno měnit či doplňovat jen písemnými dodatky.
3. Tato smlouva nabývá platnosti a účinnosti dnem podpisu obou smluvních stran.
4. Půjčitel prohlašuje, že k uzavření této smlouvy má předchozí písemný souhlas zřizovatele a vlastníka prostor, Města Úvaly.
5. Oba účastníci této smlouvy prohlašují, že byla uzavřena na základě jejich pravé a svobodné vůle, nikoliv v tísní či za nápadně nevýhodných podmínek. Na důkaz toho připojují své vlastnoruční podpisy.

V Úvalech dne 18.9.2017

Za půjčitele:

Za vypůjčitele:

ZÁKLADNÍ ŠKOLA ÚVALY,
okres Praha-východ
nám. A. z Pardubic č. 8, 250 82 Úvaly
tel./fax: 281 981 974, tel./fax: 281 981 946
IČO: 00874817
-2-

.....
Mgr. Jaroslav Březka
ředitel základní školy

.....
Mgr. Hana Hoblíková

SMLOUVA O VÝPŮJČCE

Základní škola Úvaly, okres Praha-východ
se sídlem Arnošta z Pardubic 8, Úvaly
IČ: 00874817
zastoupena ředitelem Mgr. Jaroslavem Březkou
(dále jen „**Půjčitel**“)

a

SKST Úvaly –p. Karel Šochman
5. května 141, Úvaly
(dále jen „**Vypůjčitel**“)

ujednávají níže uvedeného dne, měsíce a roku smlouvu o výpůjčce podle § 2193 až § 2200 občanského zákoníku č. 89/2012 Sb. v následujícím znění

Článek I.

Předmět smlouvy

1. Předmětem této smlouvy je závazek půjčitele, že vypůjčitel předá bezúplatně do užívání následující prostory: **budova: B, tělocvična, sobota - 10-13 h (měsíc říjen 2017 - březen 2018)**
úterý - 19-22 h
pátek - 18-22 h
(dále jen prostory) za podmínek dále stanovených.
2. Výpůjčka se uzavírá na dobu určitou od **4.9.2017 do 30.6.2018**.
3. Vypůjčitel je oprávněn prostory užívat za účelem – **tréninků a mistrovských zápasů ve stolním tenise**

Článek II.

Práva a povinnosti půjčitele

1. Půjčitel je povinen předat prostory vypůjčitel ve stavu způsobilém k řádnému užívání.
2. Půjčitel má nárok na vrácení prostor ve stavu odpovídajícímu způsobu užívání a běžné údržbě.
3. Půjčitel může požadovat vrácení prostor i před skončením smluvní doby výpůjčky, pokud vypůjčitel prostory užívá v rozporu se smluveným účelem užívání.
4. Půjčitel je oprávněn požádat vypůjčitele o vrácení předmětu výpůjčky kdykoliv v průběhu trvání této smlouvy.
5. Půjčitel není povinen poskytovat vypůjčitel žádné služby, spojené s užíváním vypůjčených prostor.

Článek III.

Práva a povinnosti vypůjčitele

1. Vypůjčitel je povinen prostory pečlivě opatrovat a dbát s přihlédnutím k jejich povaze a svým možnostem, aby na nich nevznikla škoda. Je povinen je chránit před poškozením, ztrátou nebo zničením.
2. Bez souhlasu půjčitele nesmí vypůjčitel prostory pronajímat ani umožnit jejich užívání třetím osobám. Pokud by tak učinil, odpovídá za případnou škodu a tato skutečnost je hodnocena jako

hrubé porušení smlouvy o výpůjčce, umožňující půjčitelovi okamžitě vypovědět tuto smlouvu a žádat dle čl. II./3 této smlouvy o vrácení předmětu výpůjčky.

3. Vypůjčitel není oprávněn užívat jiné, než vypůjčené prostory.
4. Vypůjčitel je povinen nahradit půjčiteli náhradu nákladů, vynaložených na vytápění a elektrickou energii, úklid prostor paušální částkou **37.900,- Kč/školní rok 2017/2018**. Tato úhrada bude provedena na bankovní účet číslo 431824319/0800 nebo hotově v kanceláři školy v následujících splátkách:

Za rok 2017 částka **15.800,-** - splatná do 14 dnů od podpisu smlouvy

Za rok 2018 částka **22.100,-** - splatná do 15.1.2018

Článek IV. Závěrečná ustanovení

1. Pokud v této smlouvě není stanoveno jinak, řídí se právní vztahy z ní vyplývající příslušnými ustanoveními občanského zákoníku.
2. Smlouva se vyhotovuje ve třech stejnopisech, dva originály pro půjčitele a jeden pro vypůjčitele. Smlouvu je možno měnit či doplňovat jen písemnými dodatky.
3. Tato smlouva nabývá platnosti a účinnosti dnem podpisu obou smluvních stran.
4. Půjčitel prohlašuje, že k uzavření této smlouvy má předchozí písemný souhlas zřizovatele a vlastníka prostor, Města Úvaly.
5. Oba účastníci této smlouvy prohlašují, že byla uzavřena na základě jejich pravé a svobodné vůle, nikoliv v tísní či za nápadně nevýhodných podmínek. Na důkaz toho připojují své vlastnoruční podpisy.

V Úvalech dne 4.9.2017

Za půjčitele:

ZÁKLADNÍ ŠKOLA ÚVALY
okres Praha-východ
nám. A. z Pardubic č. 8, 250 82 Úvaly
tel./fax: 281 981 974, tel./fax: 281 981 946
IČO: 00874817

[Redacted signature]

.....
Mgr. Jaroslav Březka
ředitel základní školy

Za vypůjčitele:



[Redacted signature]

.....
p. Karel Šochman
SKST Úvaly, stolní tenis

SMLOUVA O VÝPŮJČCE

Základní škola Úvaly, okres Praha-východ
se sídlem Arnošta z Pardubic 8, Úvaly
IČ: 00874817
zastoupena ředitelem Mgr. Jaroslavem Březkou
(dále jen „Půjčitel“)

a

pí. Lenka Krutská

282 01 Český Brod
(dále jen „Vypůjčitel“)

ujednávají níže uvedeného dne, měsíce a roku smlouvu o výpůjčce podle § 2193 až § 2200 občanského zákoníku č. 89/2012 Sb. v následujícím znění

Článek I.

Předmět smlouvy

1. Předmětem této smlouvy je závazek půjčitele, že vypůjčiteli předá bezúplatně do užívání následující prostory: **budova: B, tělocvična, středa 19-21 h** (dále jen prostory) za podmínek dále stanovených.
2. Výpůjčka se uzavírá na dobu určitou do **13.12.2017**.
3. Vypůjčitel je oprávněn prostory užívat za účelem kroužku – **cvičení (zdravá záda, power step)**.

Článek II.

Práva a povinnosti půjčitele

1. Půjčitel je povinen předat prostory vypůjčiteli ve stavu způsobilém k řádnému užívání.
2. Půjčitel má nárok na vrácení prostor ve stavu odpovídajícím způsobu užívání a běžné údržbě.
3. Půjčitel může požadovat vrácení prostor i před skončením smluvní doby výpůjčky, pokud vypůjčitel prostory užívá v rozporu se smluveným účelem užívání.
4. Půjčitel je oprávněn požádat vypůjčitele o vrácení předmětu výpůjčky kdykoliv v průběhu trvání této smlouvy.
5. Půjčitel není povinen poskytovat vypůjčiteli žádné služby, spojené s užíváním vypůjčených prostor.

Článek III.

Práva a povinnosti vypůjčitele

1. Vypůjčitel je povinen prostory pečlivě opatrovat a dbát s přihlédnutím k jejich povaze a svým možnostem, aby na nich nevznikla škoda. Je povinen je chránit před poškozením, ztrátou nebo zničením.
2. Bez souhlasu půjčitele nesmí vypůjčitel prostory pronajímat ani umožnit jejich užívání třetím osobám. Pokud by tak učinil, odpovídá za případnou škodu a tato skutečnost je hodnocena jako hrubé porušení smlouvy o výpůjčce, umožňující půjčiteli okamžitě vypovědět tuto smlouvu a žádat dle čl. II./3 této smlouvy o vrácení předmětu výpůjčky.

3. Vypůjčitel není oprávněn užívat jiné, než vypůjčené prostory.
4. Vypůjčitel je povinen nahradit půjčitelu náhradu nákladů, vynaložených na vytápění a elektrickou energii, úklid prostor paušální částkou **3.000,- Kč//2017**. Tato úhrada bude provedena na bankovní účet číslo 431824319/0800 nebo hotově v kanceláři školy v následujících splátkách:

Částka 3.000 Kč za rok 2017 - splatná do 14 dnů od podpisu smlouvy

Článek IV. Závěrečná ustanovení

1. Pokud v této smlouvě není stanoveno jinak, řídí se právní vztahy z ní vyplývající příslušnými ustanoveními občanského zákoníku.
2. Smlouva se vyhotovuje ve třech stejnopisech, dva originály pro půjčitele a jeden pro vypůjčitele. Smlouvu je možno měnit či doplňovat jen písemnými dodatky.
3. Tato smlouva nabývá platnosti a účinnosti dnem podpisu obou smluvních stran.
4. Půjčitel prohlašuje, že k uzavření této smlouvy má předchozí písemný souhlas zřizovatele a vlastníka prostor, Města Úvaly.
5. Oba účastníci této smlouvy prohlašují, že byla uzavřena na základě jejich pravé a svobodné vůle, nikoliv v tísní či za nápadně nevýhodných podmínek. Na důkaz toho připojují své vlastnoruční podpisy.

V Úvalech dne 6.9.2017

Za půjčitele:

ZÁKLADNÍ ŠKOLA ÚVALY,
okres Praha-východ
nam. 1. z Praubic č. 8, 250 82 Úvaly
tél./fax: 281 981 974, tel./fax: 281 981 946
IČO: 00874817
-2-

Za vypůjčitele:

.....
Mgr. Jaroslav Březka
ředitel základní školy

.....
Lenka Krutská

SMLOUVA O VÝPŮJČCE

Základní škola Úvaly, okres Praha-východ
se sídlem nám. Arnošta z Pardubic 8, Úvaly
IČ: 00874817
zastoupena ředitelem Mgr. Jaroslavem Březkou
(dále jen „Půjčitel“)

a

MDDM Úvaly
se sídlem V. Nováka 372, 250 82 Úvaly
IČ: 43754791
zastoupen ředitelkou Janou Pospíšilovou
(dále jen „Vypůjčitel“)

ujednávají níže uvedeného dne, měsíce a roku smlouvu o výpůjčce podle § 2193 až § 2200 občanského zákoníku č. 89/2012 Sb. v následujícím znění

Článek I.

Předmět smlouvy

1. Předmětem této smlouvy je závazek půjčitele, že vypůjčiteli předá bezúplatně do užívání následující prostory: **budova: B, tělocvična, úterý 17:00-19:00** (dále jen prostory) za podmínek dále stanovených.
2. Výpůjčka se uzavírá na dobu určitou od **3.10.2017 do 12.6.2018**.
3. Vypůjčitel je oprávněn prostory užívat za účelem kroužku – **mažoretky**.

Článek II.

Práva a povinnosti půjčitele

1. Půjčitel je povinen předat prostory vypůjčiteli ve stavu způsobilém k řádnému užívání.
2. Půjčitel má nárok na vrácení prostor ve stavu odpovídajícím způsobu užívání a běžné údržbě.
3. Půjčitel může požadovat vrácení prostor i před skončením smluvní doby výpůjčky, pokud vypůjčitel prostory užívá v rozporu se smluveným účelem užívání.
4. Půjčitel je oprávněn požádat vypůjčitele o vrácení předmětu výpůjčky kdykoliv v průběhu trvání této smlouvy.
5. Půjčitel není povinen poskytovat vypůjčiteli žádné služby, spojené s užíváním vypůjčených prostor.

Článek III.

Práva a povinnosti vypůjčitele

1. Vypůjčitel je povinen prostory pečlivě opatrovat a dbát s přihlédnutím k jejich povaze a svým možnostem, aby na nich nevznikla škoda. Je povinen je chránit před poškozením, ztrátou nebo zničením.
2. Bez souhlasu půjčitele nesmí vypůjčitel prostory pronajímat ani umožnit jejich užívání třetím osobám. Pokud by tak učinil, odpovídá za případnou škodu a tato skutečnost je hodnocena jako

hrubé porušení smlouvy o výpůjčce, umožňující půjčitelovi okamžitě vypovědět tuto smlouvu a žádat dle čl. II./3 této smlouvy o vrácení předmětu výpůjčky.

3. Vypůjčitel není oprávněn užívat jiné, než vypůjčené prostory.
4. Vypůjčitel je povinen nahradit půjčiteli náhradu nákladů, vynaložených na vytápění a elektrickou energii, úklid prostor paušální částkou **7.400,- Kč/školní rok 2017/2018**. Tato úhrada bude provedena na bankovní účet číslo 431824319/0800 nebo hotově v kanceláři školy v následujících splátkách:

Za rok 2017 - částka **2.600,- Kč** - splatná do 14 dnů od podpisu smlouvy

Za rok 2018 - částka **4.800,- Kč** je splatná do 15. 1. 2018.

Článek IV. Závěrečná ustanovení

1. Pokud v této smlouvě není stanoveno jinak, řídí se právní vztahy z ní vyplývající příslušnými ustanoveními občanského zákoníku.
2. Smlouva se vyhotovuje ve třech stejnopisech, dva originály pro půjčitele a jeden pro vypůjčitele. Smlouvu je možno měnit či doplňovat jen písemnými dodatky.
3. Tato smlouva nabývá platnosti a účinnosti dnem podpisu obou smluvních stran.
4. Půjčitel prohlašuje, že k uzavření této smlouvy má předchozí písemný souhlas zřizovatele a vlastníka prostor, Města Úvaly.
5. Oba účastníci této smlouvy prohlašují, že byla uzavřena na základě jejich pravé a svobodné vůle, nikoliv v tísní či za nápadně nevýhodných podmínek. Na důkaz toho připojují své vlastnoruční podpisy.

V Úvalech dne 21.9.2017

Za půjčitele:

Za vypůjčitele:

ZÁKLADNÍ ŠKOLA ÚVALY,

okres Praha-východ

nám. A. z Pardubic č. 8, 250 82 Úvaly

tel./fax: 281 981 974, tel./fax: 281 981 946

IČ: 00071517

.....
Mgr. Jaroslav Březka
ředitel základní školy

.....
Jana Pospíšilová
ředitelka MDDM Úvaly

MĚSTSKÝ DŮM DĚTÍ A MLÁDEŽE

Vlt. Nováka 372, 250 82 Úvaly

tel.: 281 981 934

e-mail: mddmuvaly@seznam.cz

IČ: 43754791

SMLOUVA O VÝPŮJČCE

Základní škola Úvaly, okres Praha-východ
se sídlem nám. Arnošta z Pardubic 8, Úvaly
IČ: 00874817
zastoupena ředitelem Mgr. Jaroslavem Březkou
(dále jen „Půjčitel“)

a

Petr Cieluch

250 82 Úvaly
(dále jen „Vypůjčitel“)

ujednávají níže uvedeného dne, měsíce a roku smlouvu o výpůjčce podle § 2193 až § 2200 občanského zákoníku č. 89/2012 Sb. v následujícím znění

Článek I.

Předmět smlouvy

1. Předmětem této smlouvy je závazek půjčitele, že vypůjčitel předá bezúplatně do užívání následující prostory: **budova: B, tělocvična, pondělí 19-20 h** (dále jen prostory) za podmínek dále stanovených.
2. Výpůjčka se uzavírá na dobu určitou od **4.9.2017 do 4.12.2017**.
3. Vypůjčitel je oprávněn prostory užívat za účelem – **cvičení jógy**

Článek II.

Práva a povinnosti půjčitele

1. Půjčitel je povinen předat prostory vypůjčitelu ve stavu způsobilém k řádnému užívání.
2. Půjčitel má nárok na vrácení prostor ve stavu odpovídajícímu způsobu užívání a běžné údržbě.
3. Půjčitel může požadovat vrácení prostor i před skončením smluvní doby výpůjčky, pokud vypůjčitel prostory užívá v rozporu se smluveným účelem užívání.
4. Půjčitel je oprávněn požádat vypůjčitele o vrácení předmětů výpůjčky kdykoliv v průběhu trvání této smlouvy.
5. Půjčitel není povinen poskytovat vypůjčitelu žádné služby, spojené s užíváním vypůjčených prostor.

Článek III.

Práva a povinnosti vypůjčitele

1. Vypůjčitel je povinen prostory pečlivě opatrovat a dbát s přihlédnutím k jejich povaze a svým možnostem, aby na nich nevznikla škoda. Je povinen je chránit před poškozením, ztrátou nebo zničením.
2. Bez souhlasu půjčitele nesmí vypůjčitel prostory pronajímat ani umožnit jejich užívání třetím osobám. Pokud by tak učinil, odpovídá za případnou škodu a tato skutečnost je

hodnocena jako hrubé porušení smlouvy o výpůjčce, umožňující půjčitelu okamžitě vypovědět tuto smlouvu a žádat dle čl. II./3 této smlouvy o vrácení předmětu výpůjčky.

3. Vypůjčitel není oprávněn užívat jiné, než vypůjčené prostory.
4. Vypůjčitel je povinen nahradit půjčiteli náhradu nákladů, vynaložených na vytápění a elektrickou energii, úklid prostor paušální částkou **1.400,-Kč/rok 2017**. Tato úhrada bude provedena na bankovní účet číslo 431824319/0800 nebo hotově v kanceláři školy v následujících splátkách:

Za rok 2017 částka **1.400,-** - splatná do 14 dnů od podpisu smlouvy

Článek IV. Závěrečná ustanovení

1. Pokud v této smlouvě není stanoveno jinak, řídí se právní vztahy z ní vyplývající příslušnými ustanoveními občanského zákoníku.
2. Smlouva se vyhotovuje ve třech stejnopisech, dva originály pro půjčitele a jeden pro vypůjčitele. Smlouvu je možno měnit či doplňovat jen písemnými dodatky.
3. Tato smlouva nabývá platnosti a účinnosti dnem podpisu obou smluvních stran.
4. Půjčitel prohlašuje, že k uzavření této smlouvy má předchozí písemný souhlas zřizovatele a vlastníka prostor, Města Úvaly.
5. Oba účastníci této smlouvy prohlašují, že byla uzavřena na základě jejich pravé a svobodné vůle, nikoliv v tísní či za nápadně nevýhodných podmínek. Na důkaz toho připojují své vlastnoruční podpisy.

V Úvalech dne 4.9.2017

Za půjčitele:

Za vypůjčitele:

ZÁKLADNÍ ŠKOLA ÚVALY,
okres Praha-východ
nám. A. z Pardubic č. 8, 250 82 Úvaly
tel./fax: 281 981 974, tel./fax: 281 981 946
IČO: 00874817
-2-

.....
Mgr. Jaroslav Březka
ředitel základní školy

.....
p. Petr Cieluch

SMLOUVA O VÝPŮJČCE

Základní škola Úvaly, okres Praha-východ
se sídlem nám. Arnošta z Pardubic 8, Úvaly
IČ: 00874817
zastoupena ředitelem Mgr. Jaroslavem Březkou
(dále jen „Půjčitel“)

a

Šárka Adamová, [REDAKCE], Úvaly
Věra Jurčáková, [REDAKCE], Úvaly
(dále jen „Vypůjčitel“)

ujednávají níže uvedeného dne, měsíce a roku smlouvu o výpůjčce podle § 2193 až § 2200 občanského zákoníku č. 89/2012 Sb. v následujícím znění

Článek I.

Předmět smlouvy

1. Předmětem této smlouvy je závazek půjčitele, že vypůjčiteli předá bezúplatně do užívání následující prostory: **budova: A, učebna A1-4, středa 13-15 h (1x za 14 dní)**
pátek 13-15 h (1x za 14 dní)
(dále jen prostory) za podmínek dále stanovených.
2. Výpůjčka se uzavírá na dobu určitou od **27.9.2017 do 8.6.2018**.
3. Vypůjčitel je oprávněn prostory užívat za účelem kroužku – **Klub nadaných dětí**

Článek II.

Práva a povinnosti půjčitele

1. Půjčitel je povinen předat prostory vypůjčiteli ve stavu způsobilém k řádnému užívání.
2. Půjčitel má nárok na vrácení prostor ve stavu odpovídajícím způsobu užívání a běžné údržbě.
3. Půjčitel může požadovat vrácení prostor i před skončením smluvní doby výpůjčky, pokud vypůjčitel prostory užívá v rozporu se smluveným účelem užívání.
4. Půjčitel je oprávněn požádat vypůjčitele o vrácení předmětu výpůjčky kdykoliv v průběhu trvání této smlouvy.
5. Půjčitel není povinen poskytovat vypůjčiteli žádné služby, spojené s užíváním vypůjčených prostor.

Článek III.

Práva a povinnosti vypůjčitele

1. Vypůjčitel je povinen prostory pečlivě opatrovat a dbát s přihlédnutím k jejich povaze a svým možnostem, aby na nich nevznikla škoda. Je povinen je chránit před poškozením, ztrátou nebo zničením.
2. Bez souhlasu půjčitele nesmí vypůjčitel prostory pronajímat ani umožnit jejich užívání třetím osobám. Pokud by tak učinil, odpovídá za případnou škodu a tato skutečnost je hodnocena jako

hrubé porušení smlouvy o výpůjčce, umožňující půjčitelovi okamžitě vypovědět tuto smlouvu a žádat dle čl. II./3 této smlouvy o vrácení předmětu výpůjčky.

3. Vypůjčitel není oprávněn užívat jiné, než vypůjčené prostory.
4. Vypůjčitel je povinen nahradit půjčiteli náhradu nákladů, vynaložených na vytápění a elektrickou energii, úklid prostor paušální částkou **3.200,- Kč /školní rok 2017/2018**. Tato úhrada bude provedena na bankovní účet číslo 431824319/0800 nebo hotově v kanceláři školy v následujících splátkách:

Za rok 2017 částka **1.200,- Kč** - splatná do 14 dnů od podpisu smlouvy

Za rok 2018 částka **2.000,- Kč** - splatná do 15.1.2018

Článek IV. Závěrečná ustanovení

1. Pokud v této smlouvě není stanoveno jinak, řídí se právní vztahy z ní vyplývající příslušnými ustanoveními občanského zákoníku.
2. Smlouva se vyhotovuje ve třech stejnopisech, dva originály pro půjčitele a jeden pro vypůjčitele. Smlouvu je možno měnit či doplňovat jen písemnými dodatky.
3. Tato smlouva nabývá platnosti a účinnosti dnem podpisu obou smluvních stran.
4. Půjčitel prohlašuje, že k uzavření této smlouvy má předchozí písemný souhlas zřizovatele a vlastníka prostor, Města Úvaly.
5. Oba účastníci této smlouvy prohlašují, že byla uzavřena na základě jejich pravé a svobodné vůle, nikoliv v tísní či za nápadně nevýhodných podmínek. Na důkaz toho připojují své vlastnoruční podpisy.

V Úvalech dne 22.9.2017

Za půjčitele:

Za vypůjčitele:

ZÁKLADNÍ ŠKOLA ÚVALY,
okres Praha-východ
nám. A. z Pardubic č. 8, 250 82 Úvaly
tel./fax: 281 981 974, tel./fax: 281 981 946
ICO: 00674817

.....
Mgr. Jaroslav Březka
ředitel základní školy

.....
Šárka Adamová Věra Jurčáková



Městský dům dětí a mládeže Úvaly

V. Nováka 372, 250 82 Úvaly

e-mail: mddmuvaly@seznam.cz

č.ú.: 270121-574/0600

IČ: 43754791

tel. 281 981 934

fax 281 981 93

Paní Jitka Hamouzová

Správní odbor

MÚ Úvaly

V Úvalech dne 14.11.2017

Věc: podklady pro přiznání odměny ředitelce MDDM Úvaly

Vytyčené cíle v období červenec – leden

1. Zajištění letní prázdninové činnosti – 11 táborů pro 367 dětí (bez úrazu) , zajištění nové nabídky zájmové činnosti dle poptávky rodičů (kromě jiného např. kroužky : ornitologický s J.Grünwaldem, hry na klavír s Eliškou Dvorskou a pěvecký sbor s J.Jiříčkovou, mažoretky s Eliškou Sedliskou, street dance s Aničkou Poupovou.
2. Renovace, úpravy a opravy učeben MDDM (pracovna VV, kuchyně, VV skládek v MDDM)
2. Zapracování pověřené zástupkyně ředitelky v oblasti manažerské, dobrý průběžný hospodářský výsledek MDDM.

Jana Pospíšilová

Mateřská škola Úvaly, Kollárova 1260, okr. Praha – východ

K rukám:
Paní Jitka Hamouzová
Městský úřad Úvaly
Pražská 276
250 82

Mateřská škola Úvaly
Kollárova 1260
250 82 Úvaly
tel: 281981678
e-mail info@mskollarova.cz

Č.j.: 726/2017

V Úvalech 14.11.2017

Podklady pro přiznání odměn za 2. pololetí roku 2017

1) Cíl: Zajištění řádného provozu ► SPLNĚNO

- Zajištění řádného, bezproblémového a bezpečného provozu z hlediska BOZP na všech třech budovách MŠ Úvaly
- Zajištění estetického, motivujícího, vzdělávacího prostředí pro 265 dětí a personál školy
- Neustálé vzdělávání zaměstnanců (Plán DVPP)
- Zlepšení komunikace uvnitř školky i mimo ni (zlepšení informovanosti na webových stránkách – informace pro rodiče, přehled akcí, stránky jednotlivých tříd apod. (pozitivní zpětné vazby), pravidelné články v Životě Úval aj.)
- Zajištění chodu, provozu a reklamací v náhradních prostorách školky „Na Výпустku“
- Pravidelná účast a dohled na kontrolních dnech rekonstrukce budovy Kollárova
- Hygienická kontrola kuchyně Bulharská dne 7. 11. 2017 – závěr: nebyly zjištěny nedostatky

2) Cíl: Zajištění dalších finančních prostředků nad rámec rozpočtu ► SPLNĚNO

- Smlouvy o výpůjčce prostor (ve 2. pololetí uzavřena smlouva na večerní jógu pro dospělé na 1.280,- Kč, kroužek keramiky 1.500,- Kč a kroužek angličtiny 1.500,- Kč)
- Sponzorské dary od rodičů (v 1. pololetí školního roku zatím vybráno 6.830,- Kč)
- Získání dalších finančních prostředků
 - Akce „Pomáháme s Providentem“ – 20.000,- získáno na komunitní akci

3) Aktivní spolupráce při zadávání a zpracování projektů a žádostí o dotace

- Účast na pracovním setkání ředitelek MŠ v ORP v Brandýse nad Labem

4) Akce konané nad rámec výchovně vzdělávacího procesu

- Akce pro rodiče „Dětský smích na zahradě MŠ“ – brigáda pro rodiče, děti a zaměstnance na zahradě Pražská, křest nového herního prvku



- Účast na podzimní soutěži MDDM – 1. místo



- Mikuláš v MŠ
- Výroba vánočních výrobků – prodej na vánočním jarmarku ve spolupráci s Výborem rodičů
- Aktivní účast na programu rozsvícení vánočního stroměčku města Úvaly
- Vánoční besídka pro rodiče – program na třídě, vánoční zpívání venku u stroměčku

Hájková Jana
ředitelka MŠ

A handwritten signature in blue ink that reads 'Hájková Jana'.

MATEŘSKÁ ŠKOLA ÚVALY
Kollárova 1260
okr. Praha - východ
příspěvková organizace
250 82 Úvaly
IČO 70994412, Tel.: 281 981 678

Podklady pro odměnu ŘŠ za 1. pololetí školního roku 2017/2018

- pokračování v aktivitách projektu 02_16_022 – „Škola podporující všechny žáky“ - čerpání finančních prostředků ve výši 1 791 759 Kč (plat psychologa a speciálního pedagoga ve výši 1 úvazku na rok 2017 a 2018, další vzdělávání ped. pracovníků v oblastech matematiky prof. Hejného, čtenářské gramotnosti, výuky Aj, mentoringu, metody CLIL, doučování žáků, semináře pro rodiče)
- úspěšné zapojení do projektu Erasmus +2017 – Mobilita pracovníků škol. Projekt byl schválen a získali jsme 19 859 EUR (cca 526 263 Kč). Zapojení do projektu umožní 7 učitelům vycestovat na 14 dní do anglicky hovořících zemí. Začínáme s přípravami, samotný projekt se rozeběhne v roce 2018. Naším cílem je propojení angličtiny s výukou dalších předmětů – metoda CLIL
- projekt Obědy dětem - spolupráce s se společností Women for women, která hradí obědy ve školní jídelně dětem ze sociálně slabých rodin
- provádění inkluze ve škole dle nové legislativy - zajišťování asistentů pedagoga, intervence, spolupráce s NÚV v projektu KIPR
- podpora projektu Badatelsky orientovaná výuka (3 proškolené učitelky vedou bádání a výuku v přírodě)
- navázání spolupráce se zahraničními školami v Německu a Finsku
- navazování spolupráce s Pedagogickou fakultou UK
- příprava a organizace prací na 2. patře budovy B – výměna podlahové krytiny, výroba relaxačních koutků pro děti
- práce na zkvalitňování vybavení jídelny, kvality a chutnosti obědů, pozitivního klimatu v jídelně
- podpora stabilizace a zvyšování kvalifikace pedagogického sboru
- zajištění a realizace seminářů pro rodiče
- podpora soustavného vzdělávání všech zaměstnanců
- stálá podpora výuky matematiky metodou podle profesora Hejného
- podpora výuky Aj v 1. a 2. roč. metodou Helen Doron
- aktivita a velký podíl na vytváření podnětného i bezpečného prostředí na škole a ve výuce – nepřetržitá péče o pozitivní školní klima
- iniciativa a vstřícná spolupráce s rodiči, školskou radou, zřizovatelem
- aktivní spolupráce s Výborem rodičů (skupina aktivních rodičů)
- zajišťování provozu dvou speciálních tříd a zdařilá integrace těchto žáků
- efektivní využívání přidělených finančních prostředků
- vytváření dobrých podmínek ke kvalitní práci všem zaměstnancům
- soustavné hledání dalších zdrojů financí (projekty, granty, sponzoring,...)
- podíl na přípravě a realizaci řady školních a třídních výukových projektů



Redakční rada měsíčníku Život Úval

Zápis z řádného jednání

komise Redakční rada měsíčníku Život Úval č. 11/2017

Termín	:	16.10.2017
Místo	:	Zasedací místnost, Pražská 276
Rozdělovník	:	Josef Štěpánovský, Mgr. Romana Vorlíčková, Ing. Petr Jankovský, Jan Poledník, Mgr. Marek Mahdal Dis.
Přítomní členové	:	Josef Štěpánovský, Mgr. Marek Mahdal, Mgr. Romana Vorlíčková, Ing. Jankovský, Jan Poledník
Omluveni	:	Mgr. Milan Bednář, Ing. Radek Netušil
Host:		
Tajemník	:	Lenka Platzová

Stav přítomných: 6

Program jednání

1.	Zahájení
2.	Schválení programu jednání
3.	Hodnocení minulého čísla 10/2017
4.	Předložené příspěvky do čísla 11/2017
5.	Připomínky, návrhy
6.	Diskuse, různé
7.	Závěr

Ad 3) Říjnové číslo zpravodaje bylo bez připomínek, číslo zdařilé.

Ad 4) Článek o kině bude zkrácen, autora příspěvku požádá pan Štěpánovský.
Redakční rada rozhodla o ukončení rubriky Aréna názorů s prosincovým vydáním. Byla vyčerpána všechna dostupná témata týkající se života a dění ve městě.

Poslední otázka do rubriky Aréna názorů zní: Jak hodnotíte činnost MDDM?

Dále redakční rada rozhodla o zařazení rubriky Volby 2018 od č. 1 do č. 6 (7)/2018, která bude obsahovat medailonky jednotlivých stran a sdružení.

V čísle 7-8(9) budou anketní otázky stejné pro všechny strany a sdružení:

Jak dlouho působil v Úvalech?

Co jste pro Úvaly udělali (co se povedlo a co se nepovedlo)?

S jakými představami jdete do příštích voleb?

Koho navrhuje na starostu?

Redakční rada schválila všechny zaslané příspěvky do vydání 11/2017, žádný nebyl vyřazen

Text usnesení 9/2017		Výsledek hlasování
Redakční rada schvaluje předložené příspěvky do 11/2017 vydání Života Úval.		
Pro	5	Usnesení bylo přijato
Proti	0	
Zdržel se	0	

Ad 5) Redakční uzávěrka prosincového vydání je v pondělí 13. listopadu, redakční rada se koná ve středu 15. 11. 2017 v 18 hodin.

Zasedání ukončeno v 19.00 hod.

Zapsala:

Lenka Platzová

.....

Josef Štěpánovský

.....

Předseda



Komise pro kulturu Rady města Úvaly

Zápis z řádného jednání komise pro kulturu č. 9/2017

Termín	11.10.2017
Místo	Pražská 276, zasedací místnost MěÚ
Rozdělovník	M. Rydvalová, L. Foučková, J. Tesařová, V. Pokorný, J. Gebhartová, H. Černá, Z. Havránková, P. Konůpková, E. Chvalkovská, B. Linková, L. Holubová, B. Hlaváčková, S. Mašatová, D. Váňová, M. Kašička,
Přítomní členové	L. Foučková, J. Tesařová, P. Konůpková, R. Kašičková, Z. Havránková, S. Mašatová, H. Černá, J. Gebhartová, L. Holubová, E. Chvalkovská,
Omluveni	B. Hlaváčková, B. Linková, M. Rydvalová, V. Pokorný, D. Váňová,
Host	
Tajemník	J. Tesařová

Stav přítomných: 10

Program jednání

1.	Zahájení
2.	Schválení programu jednání
3.	Zhodnocení uskutečněných akcí
4.	Listování s Lukášem Hejlíkem – 29.10.2017
5.	David Koller, Olda Krejčoves -21.10.2017
6.	Francouzský večer – 10.11.2017
7.	Advent – 2.12.2017 – rozsvícení stromu
8.	Koncert Christi – 10.12.2017
9.	Swingová kapela Blue Stars – 17.12.2017
10.	Rybova vánoční mše – 23.12.2017
11.	Tříkrálový koncert – Musica Dolce Vita – 7.1.2018
12.	Městský ples – 20.1.2018
13.	Diskuze, různé, závěr

Ad 1) Zahájení

Předsedkyně KuK zahájila jednání, přivítala přítomné a seznámila je s programem dnešního jednání.

Ad 2) Schválení programu jednání

- program schválen bez připomínek

Ad 3) Zhodnocení uskutečněných akcí

- **Výstava Oldřich Hamera**
- Podnět – zvážit, zda nezkrátit obecně dobu konání výstav (z 3 týdnů na 14 dní), někteří členové komise toto nedoporučují. Je nutno zvážit téma výstav s ohledem na zájem
- **Václavská pro seniory**
- 23.9.2017 od 14:00hod.
- Místo konání DPS
- Honorář 2000,-Kč v hotovosti proti dokladu
- Účast cca 30 lidí, akce se líbila

Ad 4) Listování s Lukášem Hejlíkem – Robert Fulghum: Co jsem to proboha udělal?

- Garant D. Váňová
- 15.10.2017 od 16:00hod.
- Místo konání – čp. 65
- honorář 10 000 Kč
- vstupné 100 Kč
- technické požadavky: 2x stůl, 2x židle, elektrická přípojka
- od 2.10.2017 zahájen předprodej vstupenek – neprodané vstupenky předat k prodeji na místě - OSPR
- otevření sálu v 14:30hod.
- účast: šatna Z. Havránková, L. Foučková, L. Holubová, P. Konůpková, prodej knih D. Váňová
- nutno zajistit foto, pamětní knihu (opravdu bude přítomen sám spisovatel – proběhne autogramiáda)
- občerstvení – D. Váňová – ovoce, obložená mísa, klasický nápojový servis
- pozornost pro vystupující – 3x úvalské víno, 1x květina, 4x kniha o Úvalech, upomínkový předmět na Úvaly z restaurátorské umělecké dílky manželů Kůrkových
- 2000 Kč rozměnit na vrácení při prodeji vstupenek

Ad 5) Koncert David Koller + Olda Krejčoves

- Garant S. Mašatová
- 21.10.2017 (So) od 20:00 hod.
- Místo konání – úvalská sokolovna
- vstupné 200,- Kč, prodej vstupenek Orange club, Hospoda na dobrém místě, podatelna, knihovna
- předpokládané náklady 45 000,- Kč (honorář, zvukař, pronájem sokolovny)
- B. Linková a S. Mašatová zajistí veškerý servis akce

- Plakáty rozdistribuovány (oprava na plakátech provedena)

Ad 6) Francouzský večer s vínem a občerstvením – 10.11.2017

- Garant Z. Havránková
- Začátek akce v 19:00hod.
- Místo konání – DPS
- Honorář 4 000 Kč
- Uveřejnění pozvánky do listopadového ŽÚ
- Účast L. Foučková ...
- Občerstvení – víno, sýry, hroznové víno i pro návštěvníky
- Vstupné dobrovolné
- Zajistit naladění klavíru - OSPR

Ad 7) Advent

- 2.12. Rozsvícení stromu
- Po vyhodnocení situace bylo rozhodnuto, že akce 1. adventu rozsvícení vánočního stromu se bude konat v horní části náměstí a Husově ulici
- TS zajistí i připojení elektrické energie
- Rozsah akce – podium bude umístěno zadní částí k náměstí, stan Ježíškovy pošty umístěn v blízkosti podia, stánky budou rozmístěny po obou stranách Husovy ulice – cca 20 – 25 stánků
- R. Kašičková upozorňuje na nutnost zajistit ke stánku vánočních ozdob z Poniklé ještě 1 člověka na střídání
- Vyhlášení „Juniora roku“ v rámci programu na podiu, nominace zajišťuje OSPR

Ad 8) koncert Christi - 10.12.2017

- Garant V. Pokorný
- Místo konání DPS od 16:30hod.

Ad 9) Swingová kapela Blue Stars - 17.12.2017

- Smlouva podepsána

Ad 10) Rybova mše - 23.12.2017

- Garant V. Pokorný, J. Tesařová
- Místo konání – kostel Zvěstování Panny Marie – Zvěstování Páně
- Začátek v 18:00hod.

L. Foučková informuje – byla za panem farářem osobně podat žádost o konání akce v kostele, Zvěstování Panny Marie – Zvěstování Páně, žádost si nepřevzal a řekl, že ji nepotřebuje, Zpřístupnění kostela přislíbil

Ad 11) Tříkrálový koncert – Musica Dolce Vita – 7.1.2018

Ad 12) Městský ples – 20.1.2018

- ples – občerstvení – vzhledem k tomu, že bylo zjištěno, že dle sdělení p. Drába není možné si pronajmout nářadovnu úvalské sokolovny za účelem zajištění občerstvení na Městský ples, které bylo domluveno s p. Ženíškem, budeme muset přistoupit opět na zajištění občerstvení p. Martinákem, který má se Sokolem uzavřenu smlouvu na pronájem nářadovny a zajištění občerstvení na každé akci konané v sálu po dobu 10 let
- L. Foučková iniciuje jednání s p. Martinákem, zda by se s panem Ženíškem nedohodli jako podnikatelé na zajištění občerstvení
- Tombola obdobná jako v letošním roce
- Smlouva s orchestrem na ples podepsána

Ad 13) Diskuze, různé, závěr

- Podnět E. Chvalkovské – akce Masopust 2018, Čarodějnice oživit zábavou pro větší děti (parkur, trampolíny), návrh na akci Youtube – NAŽIVO – návrh byl rozeslán všem členům komise
- Naplánovat do rozpočtu 2018 obnovení dekorací do sálu DPS vč. květinové výzdoby
- Zajistit vánoční výzdobu vč. vánočního stromečku jak v sále DPS, tak i v sále čp. 65
- Letní kino – rozpočet (viz příloha), hodnocení pozitivní, účast by mohla být i větší, akce bude rozpočtována i na příští rok
- Příprava rozpočtu na r. 2018 probíhá, je třeba konkretizovat nároky na zajištění akcí

Příští schůzka komise se koná **ve středu 8.11.2017 od 18.00hod. v zasedačce MěÚ**, vánoční posezení v Bamani Markéty ve středu 13.12.2017

Jednání ukončeno v 19:00 hod.

Zapsala:
J. Tesařová

Předseda :
L. Foučková

Příloha :

1. Rozsvěcení vánočního stromu Úvaly 2017 – status projektu k 11.10.2017
2. Produkční rámcový rozpočet – letní kino 2017

Příloha zápisu č. 9/2017

ROZSVĚCENÍ VÁNOČNÍHO STROMU ÚVALY 2017 – status projektu k 11.10.2017

Termín akce: sobota 2.12.2017 v odpoledních hodinách

Místo akce: úvalské náměstí

Podium bude v letošním roce umístěné na parkovišti před drogerií. V rámci tohoto prostoru bude také umístěn stan ježíškovy pošty.

Prodejní stánky budou umístěny v Husově ulici od podia směrem k závorám.

Technika:

Ozvučení akce bude mít na starost společnost Audiolight, máme potvrzený termín. Finanční podmínky stejné jako v loňském roce – 36.500,- Kč

Plakát:

Dnes jsem poslala na vedení města návrh grafiky, textově doladíme do konce týdne. Plakát bude zveřejněn v listopadovém vydání Života Úval, vyvěšen na městských vývěskách, umístěn na webové stránce města a na FCB města Úvaly. Budeme žádat také „spřízněné“ skupiny na FCB, aby nám plakát zveřejnili a rozešleli ho také do okolních obcí.

Program:

Vystoupení nám v tuto chvíli potvrdili úvalské MŠ, ZŠ, účinkující z MDDM, sbor Christi a také předběžně členové skupiny Divokej Bill, kteří by společně s dětmi stejně jako v loňském roce zakončili program koledami. Čekáme na vyjádření Martina Vydry. Pokud byste měli nějaký nápad na vánočně laděný program, který bychom mohli realizovat na podiu, dejte prosím vědět.

Ježíškova pošta:

Stan pro realizaci ježíškovy pošty je zajištěn.

Ráda bych požádala členy kulturní komise o součinnost při vydávání adventních kalendářů, čaje a dopisů ježíškovy stejně jako v loňském roce. Je třeba, aby na stanovišti po celou dobu akce byli cca 4 osoby. Dejte mi prosím na e-mail marketa.rydvalova@haba-kuk.com vědět, jestli byste byli ochotni při těchto aktivitách pomoci. Předem vám moc děkuji za pomoc 😊

V Globusu Černý Most jsou předběžně objednané čokoládové adventní kalendáře pro děti.

Mámy v Úvalech zajistí dílničky pro děti realizované ve stanu.

Stánky:

V tuto chvíli je potvrzena většina prodejců, kteří již tradičně prodávají na místních adventních trzích tak, aby nabídka byla pestrá a zaměřená na čas adventní a vánoce.

Pro letošní rok máme k dispozici stejný počet městských stánků jako v loňském roce, které budou prodejcům k dispozici – 10.

Oslovili jsme další prodejce, čekáme na jejich vyjádření.

Nejpozději do konce října bude potvrzen finální přehled stánkařů.

Zvířátka:

Předběžně je stejně jako v loňském roce domluvena ohrádka se zvířátky.

FINÁLNÍ ROZPOČET AKCE BUDE K DISPOZICI DO KONCE ŘÍJNA.

PRODUKČNÍ RÁMCOVÝ ROZPOČET - LETNÍ KINO ÚVALY 2017

Produkce Markéta Rydvalová

Klient:	Město Úvaly
Datum:	11.10.2017

Počet projekčních dnů: 10
Lokace: Úvaly, pod Sokolovnou

POPIS	JEDNOTKA	POČET	ZA JEDNOTKU	CELKEM
ZÁKLADNÍ NÁKLADY				
Návrh konceptu	projekt	1	0 Kč	0 Kč
Cena projekcí letního kina - 10 projekcí během 10 týdnů, projekční den čtvrtek od 22 hodin	projekt	1	80 240 Kč	80 240 Kč
Náklady na komunikaci	projekt	1	400 Kč	400 Kč
CELKEM				80 640 Kč

GRAFIKA + TISK				
Příprava plakátů - 10 verzí, formát A3 a A2	projekt	1	0 Kč	0 Kč
Příprava bannerů na web a fcb města - úprava plakátu na velikost banneru	projekt	1	0 Kč	0 Kč
Tisk plakátů A3/A2, 10 x 30 ks, lesklá křída	projekt	1	3 291,20 Kč	3 291,20 Kč
Materiál pro výlep plakátů	projekt	1	160 Kč	160 Kč
CELKEM				3 451,20 Kč

MÍSTO PROJEKCE				
Elektrická energie	projekt	1	0 Kč	0 Kč
Sekání areálu - místo pod promítací stěnou - zajišťuje technické služby Úvaly	projekt	1	0 Kč	0 Kč
Zametení plochy v pátek ráno po projekci - zajišťují technické služby Úvaly	projekt	1	0 Kč	0 Kč
Pronájem mobilního WC, servis 1x týdně	projekt	1	2 995 Kč	2 995 Kč
CELKEM				2 995 Kč

PERSONALISTIKA				
1 člověk, připravuje areál před projekcí (stoly, lavice, zametání, atd.) + odpovídá za úklid vybavení po skončení projekce do uzamykatelné boudy v areálu, kde projekce probíhá	projekt	1	0 Kč	0 Kč
CELKEM				0 Kč

DOPRAVA				
Doprava v rámci projektu - vyzvedávka tiskovin, distribuce na místa výlepu	projekt	1	1 000 Kč	1 000 Kč
CELKEM				1 000 Kč

CELKEM NÁKLADY BEZ AGENTURNÍ ODMĚNY 88 086 Kč
AGENTURNÍ ODMĚNA 0 Kč

CELKEM NÁKLADY VČETNĚ ODMĚNY 88 086 Kč

Uvedené ceny jsou v Kč včetně DPH!

V rozpočtu jsou uvedeny maximální ceny, které se mohou bez souhlasu klienta pouze snižovat, jakékoliv kroky vedoucí k navýšení rozpočtu musí být konzultovány s klientem v předstihu a musí být písemně klientem schváleny.



Komise pro školství Rady města Úvaly

Zápis z řádného jednání komise pro školství č. 4/2017

Termín	:	19.10.2017 od 18 hodin
Místo	:	Provizorní budova MŠ, Šafaříkova ulice
Rozdělovník	:	Mgr. Dana Poláková, Mgr. Jaroslav Březka, Jana Pospíšilová, Jana Hájková, Ing. Ludmila Milerová, JUDr. Helena Jukinová, Ing. Martina Vomáčková, Šárka Lorencová, Petra Fuxová, Mgr. Miroslava Drozdová, Soňa Doležalová, Mgr. Danuše Svobodová Mgr. Magdalena Fleková
Přítomní členové	:	Mgr. Dana Poláková, Jana Pospíšilová, Jana Hájková, Ing. Ludmila Milerová, JUDr. Helena Jukinová, Ing. Martina Vomáčková, Mgr. Miroslava Drozdová, Petra Fuxová, Soňa Doležalová, Mgr. Magdalena Fleková
Omluveni	:	Mgr. Danuše Svobodová, Mgr. Jaroslav Březka, Šárka Lorencová
Hosté:	:	Mgr. Irena Nováková
Tajemník	:	Jitka Hamouzová

Stav přítomných: 10 + host + zapisovatel

Program jednání

1.	Zahájení
2.	Schválení programu jednání
3.	Informace o náhradním provozu MŠ v Šafaříkově ulici
4.	Informace ředitelů školských zařízení
5.	Informace k projektu svazkové školy
6.	Den učitelů 2018
7.	Ocenění Junior roku 2017
8.	Diskuse, různé, závěr

Ad 1, 2) Zahájení, schválení programu jednání

Předsedkyně komise Mgr. Dana Poláková přivítala přítomné, seznámila je s dnešním programem, program schválen bez připomínek.

Ad 3) Informace o náhradním provozu MŠ v Šafaříkově ulici

Mgr. Poláková konstatuje, že se komise dnes sešla v provizorní budově MŠ v Šafaříkově ulici, vyslovuje poděkování všem, kteří se podíleli na zajištění náhradního provozu MŠ v této budově.

Po skončení programu ředitelka MŠ zájemcům prostory ukáže.

Rekonstrukce budovy Kollárova plánovaná přes letní prázdniny, se z důvodu zjištění většího rozsahu azbestu, než uváděl projekt prodlouží až do cca konce roku. Z tohoto důvodu přistoupilo město po dobu rekonstrukce k zajištění náhradního provozu v provizorní stavbě z buněk. Pozemek poskytl developer za 1,- Kč, po přestěhování zpět budou buňky odvezeny.

Ad 4) Informace ředitelů školských zařízení

pí. Hájková

Kapacita MŠ 265 dětí, z toho 106 předškoláků (1 s individuálním vzděláváním). Děti je maximálně 25 ve třídě, snížení kapacity velice pomáhá ve výchovně vzdělávacím procesu. Přijaté jsou děti, kterým byly 3 roky v říjnu, momentálně jsou 3 volná místa, osloveni budou rodiče dětí dle pořadí při zápisu. Školku též navštěvuje postižené dítě, ke kterému se shání asistent, v průběhu roku by mělo nastoupit do speciální MŠ.

Personální zajištění – stav pedagogů naplněn, 1 asistent, je třeba ještě 2 asistenty sehnat

Přes prázdniny se MŠ zúčastnila soutěže s Providentem, bylo získáno 20 tis. Kč. Částka byla využita na zakoupení herního prvku na budovu Pražská, minulý víkend proběhla brigáda s rodiči, herní prvek byl pokřtěn.

Mgr. Poláková uvádí, že získala od ředitelky statistiku docházky o letních prázdninách. Počet přihlášených dětí na den se pohyboval od 87 do 92, vždy minimálně 30-45 % dětí nepřišlo.

Toto komplikuje plánování směn a vybírání dovolené pedagogů. Na konci června bude stanoveno druhé datum, kdy by měli rodiče závazně nahlásit docházku o letních prázdninách.

Mgr. Nováková

Do ZŠ momentálně dochází 746 žáků, v devátých třídách je 45 žáků, v prvních třídách je 117 žáků.

Personální zajištění - ZŠ se neustále potýká s nedostatkem kvalifikovaných pedagogů, v průběhu roku odejdou 2 učitelky na MD, bude třeba řešit zástup za dlouhodobou nemoc, na prvním stupni učí 3 nekvalifikovaní pedagogové. Škola neustále podává inzeráty, není žádná odezva. Na ZŠ v současné době pracuje 17 asistentů. Ve dvou speciálních třídách je 15 žáků. Od září povinné plavání pro druhé a třetí ročníky. Ve školní jídelně je nová vedoucí, změnil se jídelníček, vaří se chutněji.

Mgr. Fleková

V současné době je naplněna kapacita 28 žáků, od září nastoupilo 8 prvňáčků. O školu je veliký zájem. Zřizovatel usiluje o navýšení kapacity, uvádí, že mají problémy se stavebním úřadem, od září by mělo zastoupit 7 sourozenců. Budova do budoucna nebude kapacitně dostačovat.

Personální zajištění - 5 pedagogů, rodilá mluvčí, asistentka, v tomto nemají problém.

pí. Pospíšilová

O kroužky byl opět veliký zájem, zapsáno 632 dětí (celkově 728 dětí), nově ornitologický kroužek a kroužek výuky klavíru. Letos celkem 65 kroužků.

Personální zajištění – všichni lektoři jsou plně kvalifikováni. Pí. Pospíšilová informuje, že k 31.12.2017 se chystá ukončit svou činnost ve funkci ředitelky. Již tři roky přesluhuje, odchází

s dobrým pocitem, vytvořila si tým, který bude na její práci navazovat. Město již vyhlásilo konkurz na pozici ředitelky, má kandidáta z řad pedagogů, který se bude přihlašovat do konkurzu. V létě byly uspořádány 3 pobytové tábory a 7 příměstských táborů, zúčastnilo se 357 dětí. O podzimních prázdninách bude probíhat příměstský tábor. V letošním roce byla v MDDM zrekonstruována kuchyň (nová linka, spotřebiče, nábytek), nově položena podlaha a dokoupen nábytek v učebně výtvarné výchovy. V loňském roce uspořádal MDDM 97 akcí nad rámec běžné činnosti. Akce Úlet byla velice úspěšná, představilo se 40 vystupujících ve všech věkových kategoriích. Zve přítomné na nejbližší akce – beseda o Africe, charitativní akce Elišky Zradičkové.

Ad 5) Informace k projektu svazkové školy

Mgr. Poláková informuje o postupu v projektu svazkové školy, výstavba školy je plánována v místě, kde vede optický paprsek, který bude třeba přeložit, problém je též s územním plánem.

Ad 6) Den učitelů 2018

Mgr. Poláková konstatuje, že letošní akce byla úspěšná, pro příští rok navrhuje divadelní představení, již hovořila s pí. Mašatovou, která by s ochotníky vystoupila. O vystoupení by byla požádána též pí. učitelka Aneta Šrolerová ze Sofia School, jejíž letošní vystoupení se líbilo. Ing. Milerová uvádí, že hovořila s pedagogy, kteří by uvítali méně vystoupení, aby měli čas si mezi sebou popovídat. Termín konání – pondělí pravděpodobně 26.3., bude upřesněno, je třeba vyjednat využití nářadovny. Na příštím jednání komise bude program upřesněn.

Ad 7) Ocenění Junior roku 2017

Na akci Rozsvícení vánočního stromu by mělo být předáno ocenění Junior roku, dosud nebyla podána žádná nominace. Po diskusi navrhují přítomní nominovat Nicole Matoušovou – zpěv a Adélu Doležalovou – standardní tance.

Ad 8) Diskuse, různé, závěr

Akce Rozsvícení vánočního stromu se letos bude konat v sobotu 2.12.2017, stánky budou postaveny v Husově ulici. Ve škole bude probíhat tradiční jarmark.

V mateřské škole budou probíhat vánoční besídky, vedení města bude pozváno.

Akce MDDM - 10.12. vernisáž akce Bílé Vánoce a 12.12. divadelní představení divadelního kroužku v DPS, 16.12. šachový turnaj Velká cena MDDM Úvaly, 9.12. Vánoční taneční cena v sokolovně.

Mgr. Poláková informuje o vyhlášení konkurzu na ředitele MDDM, bude stanovena komise, nabídky lze podávat do 30.11.2017. Dále informuje, že se rýsuje možnost získat pro MDDM další prostory, město v současné době jedná s vlastníkem objektu o podmínkách pronájmu.

Mgr. Drozdová se dotazuje, zda by zápis do kroužků školní družiny nemohl probíhat elektronicky (tvoří se dlouhé fronty). K tomuto podává vysvětlení elektronické přihlašování komplikuje zákon o ochraně osobních údajů a směrnice EU, která vstoupí v platnost v květnu 2018 (tzv. GDPR).

Předsedkyně komise pí. Poláková poděkovala přítomným za účast, příští jednání komise se bude konat druhý nebo třetí týden lednu, svoláno bude pozvánkou.

Zasedání ukončeno v 20.15 hodin.

Zapsala: Hamouzová

Mgr. Dana Poláková, předsedkyně komise

Harmonogram zasedání zastupitelstva a rady města v 1. pololetí r. 2018

	1	2	3	4	5	6	7	8	9	10	11	12	13	14	15	16	17	18	19	20	21	22	23	24	25	26	27	28	29	30	31	
LEDEN	RM					RM	RM						RM	RM		RM				RM	RM						RM	RM				
ÚNOR			RM	RM				VZZM		RM	RM						RM	RM			RM			RM	RM							
BŘEZEN			RM	RM						RM	RM		RM				RM	RM						RM	RM							
DUBEN	RM						RM	RM		RM			RM	RM	RM							RM	RM					RM	RM			
KVĚTEN	RM				RM	RM		RM				RM	RM				VZZM		RM	RM				RM				RM	RM			
ČERVEN		RM	RM						RM	RM						RM	RM							RM	RM				VZZM		RM	

  Víkend, svátek

 RM Rada města

 VZZM Zastupitelstvo města

Darovací smlouva na finanční dar
uzavřená podle § 2055 a následujících občanského zákoníku

firma:

se sídlem:

IČO:

zastoupená:

(dále jen „dárce“)

a

Město Úvaly

se sídlem Pražská 276, Úvaly

IČO: 00240931

bankovní účet: **19-1524201 / 0100**

zastoupená starostou, Mgr. Petrem Boreckým

(dále jen „obdarovaný“)

(společně též jako „smluvní strany“)

uzavírají dnešního dne, měsíce a roku v souladu s ust. § 2055 zákona 89/2012 Sb., občanský zákoník ve znění pozdějších předpisů, **tuto smlouvu o poskytnutí finančního daru**

I. PŘEDMĚT SMLOUVY

1. Předmětem smlouvy je poskytnutí finanční částky **ve výši, - Kč** (slovy: korun českých)
2. Tento dar je určen jako příspěvek na Ježíškovu poštu při rozsvěcení vánočního stromu.
3. Finanční dar poskytuje dárce obdarovanému dobrovolně a není proti němu poskytnuto obdarovaným žádné protiplnění.
4. Obdarovaný dar přijímá do svého vlastnictví.
5. Dárce má právo žádat obdarovaného o předložení příslušných dokladů osvědčujících užití daru.

II. ZÁVĚREČNÁ USTANOVENÍ

1. Práva a povinnosti smluvních stran z této smlouvy vyplývající a ve smlouvě neupravené se řídí obvyklými ustanoveními občanského zákoníku a právními předpisy se smlouvou souvisejícími. Pokud by bylo jedno z výše uvedených ustanovení zcela nebo zčásti právně neúčinné, zůstává tím nedotčena právní účinnost ostatních ustanovení. Totéž platí i pro případ smluvní mezery.
2. Tato smlouva se vyhotovuje ve dvou provedeních, z nichž každá ze smluvních stran obdrží po jednom a nabývá platnosti a účinnosti dnem jejího podpisu oběma smluvními stranami.
3. Smluvní strany prohlašují, že si tuto smlouvu před podpisem přečetly, že byla uzavřena po vzájemném ujednání podle jejich pravé a svobodné vůle. Autentičnost této smlouvy potvrzují svým podpisem.
4. Strany prohlašují, že skutečnosti uvedené v této Smlouvě nepovažují za obchodní tajemství ve smyslu § 504 zákona 89/2012 Sb., občanského zákoníku, ve znění pozdějších předpisů tímto výslovně souhlasí se zveřejněním veškerých náležitostí a podmínek této smlouvy a/nebo souvisejících dokumentů a informací, včetně zveřejnění této smlouvy jako celku, v rámci informací zpřístupňovaných veřejnosti bez stanovení jakýchkoli

dalších podmínek, a to i prostřednictvím dálkového přístupu, zejména na webových stránkách města.

5. Smluvní strany výslovně prohlašují, že souhlasí s odesláním a přijímáním finančních transakcí vyplývajících z této smlouvy z transparentního účtu města a jsou seznámeni, že bankovní ústav může na takovém účtu zveřejnit. Na transparentních účtech jsou zveřejněny nejméně tyto informace: - zaúčtovaná částka a měna, datum připsání platby na účet, - popis platby, - název a číslo účtu plátce, - zpráva pro příjemce, - variabilní, - konstantní, - specifický symbol, a i další text byl-li plátcem uveden jakož i text uvedený smluvní stranou k identifikaci platby směrem k veřejnosti.
6. Dárce dále prohlašuje, že bere na vědomí skutečnost, že povinný ve smyslu § 5 odst. 2 písm. b) zákona 101/2000 Sb. zpracovává a shromažďuje osobní údaje dárce za účelem realizace této smlouvy, a výslovně souhlasí s tím, aby obdarovaný ve smyslu § 11 zákona 101/2000 Sb. shromáždil a zpracoval o něm údaje v souvislosti s touto uzavíranou smlouvou. Tyto osobní údaje nebudou obdarovaným jiným způsobem využívány ani evidovány, pokud tak nestanoví zákon.
7. Uzavření této smlouvy schválila rada Města Úvaly usnesením č. na svém zasedání konaném dne
8. Smlouva nabývá platnosti a účinnosti podpisem poslední smluvní strany za souhlasu rady města.

V Úvalech dne.....
Za obdarovaného:

V dne
Za dárce:

Mgr. Petr Borecký
starosta města