

ZÁPIS

z 1. zasedání

Zastupitelstva města Úvaly

konaného dne

18. 2. 2016



Město Úvaly

ZÁPIS

1. Zastupitelstva města Úvaly,
konané dne 18. 2. 2016 v 18:00 hod.
Sál v DPS, , Nám. Svobody 1570, Úvaly

Přítomni: Mgr. Petr Borecký, Ing. Alexis Kimbembe, Dr. Vítězslav Pokorný, Ing. Jan Černý, Bc. Naděžda Kouklová, Mgr. Vojtěch Dvořáček, JUDr. Ing. Petr Petržílek, Mgr. Dana Poláková, Ing. Ludmila Milerová, Josef Polák, Josef Krutský, Ing. Helena Váňová, Miloslav Kolařík, Mgr. Jaromír Gloc

Hosté: Jana Tesařová, , Jitka Hájková, , Jitka Hamouzová, , Ing. Helena Bulíčková, , Ing. arch. Martina Bredová, , Bc. Petr Matura, , Mgr. Ing. Pavlína Slavíková, , Mgr. Patrik Šebesta, , Tomáš Galbavý,

Omluveni: Roman Martinák

Ověřovatelé: Petr Borecký, , Vítězslav Pokorný, , Miloslav Kolařík,

Zapsal: Monika Šimáňová

Tento zápis obsahuje pouze jednotlivá usnesení a záznamy hlasování, a dále projevy zastupitelů a občanů výslovně požadované k uvedení do zápisu. Úplné znění diskusí a dotazů zastupitelů a občanů k jednotlivým bodům jednání je obsaženo v nepřerušovaném a kompletním záznamu zasedání zastupitelstva umístěném na internetových stránkách města a uloženém na městském úřadě. Tento záznam je veřejnosti dostupný k nahlédnutí buď dálkovým přístupem, nebo na vyžádání na m

městském úřadě na záznamovém médiu.

Starosta zahájil jednání v 18.00 hodin.

Starosta konstatuje, že jednání zastupitelstva bylo řádně svoláno a že běžnou kontrolou počtu zúčastněných zastupitelů je zastupitelstvo usnášení schopné.

Starosta se dotazuje, zda má někdo z ověřovatelů k minulému zápisu připomínky. Ověřovatelé p. Polák a p. Kolařík konstatovali, že zápis byl ověřen bez připomínek.

Návrh členů návrhové komise ve složení: Alexis Kimbembe, Jan Černý

Zastupitelstvo města Úvaly schvaluje návrhovou komisi ve složení:

Alexis Kimbembe, Jan Černý

Pro: 13 Proti: 0 Zdržel se: 0

Návrh ověřovatelů zápisu: Vítězslav Pokorný, Miloslav Kolařík

Zastupitelstvo města Úvaly schvaluje ověřovatele zápisu:

Vítězslav Pokorný, Miloslav Kolařík

Pro: 13 Proti: 0 Zdržel se: 0

Zapisovatel: Monika Šimáňová

Starosta uvedl, že na základě žádosti místostarosty Pokorného stahuje z programu jednání bod č. 26 - MZ 610 Návrh na navýšení odměny neuvolněnému místostarostovi o 3 %.P. Černý navrhl o zařazení do bodu „různé“ bod rezignace člena kontrolního výboru.

Poté nechal hlasovat o upraveném programu.

Pro - 13 Proti -0 Zdržel se - 0

Schválený program:

Bod	Věc	Stav po jednání
1.	Zahájení	
2.	Zápis z jednání finančního výboru ze dne 2.2.2016	Schválen
3.	Rozpočtové opatření č. 6-2015	Schválen
4.	Rozpočtové opatření č.1-2016	Schválen
5.	Schválení úvěru na pořízení pracovní plošiny pro Technické služby města Úvaly p.o.	Schválen
6.	Územní plán - informace o dalším postupu	Schválen
7.	Aktualizace strategického rozvojového plánu města Úvaly a integrovaného plánu rozvoje města Úvaly	Schválen
8.	Plánovací smlouva - Obchodní centrum	Schválen
9.	Revokace usnesení č. Z 118/2015 ze dne 16.7.2015	Schválen
10.	Plánovací smlouva - Nanette s.r.o.	Stažen
11.	Plánovací smlouva - U Horoušánek	Schválen
12.	Darovací smlouva - pozemky pod komunikacemi - Radlická čtvrť	Schválen
13.	Darovací smlouva - pozemek v Radlické čtvrti	Schválen
14.	Darovací smlouva - PATHWAY IMPORTS CZ, spol. s r.o. "v likvidaci" - pozemek parc.č. 3268/68 v k.ú. Úvaly u Prahy	Schválen
15.	Kupní smlouvy - pozemky pod komunikacemi	Schválen
16.	Kupní smlouva - pozemky	Schválen
17.	Kupní smlouva - pozemky pod komunikacemi	Schválen
18.	Dopis zastupitelům - Ing. Čábela a Ing. Málek	Schválen
19.	Přehled projektů města Úvaly na r. 2016 - 2020	Schválen
20.	Projekt svazkové školy DSO Povýmolí	Schválen
21.	Nedostatek tříd v ZŠ: nové třídy v TESKO domě v Úvalech	Schválen
22.	Smlouva o poskytnutí finanční dotace města Úvaly „Modernizace trat'ového úseku Praha Běchovice - Úvaly, chodník v ul. Smetanova“	Schválen
23.	Smlouva o smlouvě budoucí o zřízení věcného břemene č. 1001C16/80 pro pozemek parc.č. 3088/3 v k.ú. Úvaly na akci Rekonstrukce veřejného osvětlení v ul. Horova	Schválen
24.	Smlouva o smlouvě budoucí o zřízení věcného břemene č. UZSVM/S/30233/2015-HMSU pro pozemky parc.č. 3077/1 a 3077/2 v k.ú. Úvaly na akci Rekonstrukce veřejného osvětlení v ul. Horova	Schválen
25.	Žádost o rozdělení výpočtu finančních náhrad za zřízení věcných břemen - Smlouva o smlouvě budoucí o zřízení věcného břemene č.IV-12-6000305 a IE-12-6000096 - ČEZ	Schválen

Bod	Věc	Stav po jednání
	akce: Úvaly - kVN, kTS, kNN 11+7RD Píkhart+EGIS Úvaly - kNN ul.Tovární, Purkyňova	
26.	Návrh na navýšení odměny neuvolněnému místostarostovi o 3%	Stažen
27.	Rezignace na členství v kontrolním výboru	Schválen
28.	<i>Dotazy, připomínky a podněty členů zastupitelstva</i>	
29.	<i>Dotazy, připomínky a podněty občanů</i>	
30.	<i>Různé</i>	
31.	<i>Ukončení jednání</i>	

K jednotlivým bodům programu:

1. Zahájení

Bod 2. Zápis z jednání finančního výboru ze dne 2.2.2016

Předkladatel: Helena Váňová, členka zastupitelstva Ing. Váňová Helena

Starosta předal slovo pí Váňové.

Zastupitelstvu města je předkládán zápis z jednání finančního výboru ze dne 2.2.2016. Hlavními body jednání bylo čerpání rozpočtu za 2015 ve vazbě na RO č. 6/2015, kdy usnesením č. 1/2016 doporučuje finanční výbor RO č.6/2015 zastupitelstvu ke schválení. Dalším bodem byl návrh RO č. 1/2016. Členové finančního výboru po projednání návrhu RO č. 1/2016 přijali usnesení č. 2/2016, kdy finanční výbor nedoporučuje zastupitelstvu města schválit návrh RO č. 1/2016 bez úpravy vytvoření dostatečné finanční rezervy a žádají o přepracování návrhu RO č. 1/2016 v uvedeném smyslu. V diskusi se členové zabývali současným stavem v TSÚ, kdy dosud nebyly finančnímu výboru předloženy požadované podklady pro projednání a konstatují nespokojenost s nečinností (faktury, komunikace). Dále proběhla informace o plánovaném přehledu investičních akcí ve vazbě na aktualizaci rozpočtového výhledu a dalšího možného zadlužení města.

Proběhla diskuze týkající se obsazení a příprava na jednání finančního výboru.

Usnesení nemá vliv na rozpočet.

Usnesení č. Z-1/2016

Zastupitelstvo města Úvaly

I. bere na vědomí

zápis z jednání finančního výboru ze dne 2.2.2016

Příloha č.1 k usnesení Zastupitelstva města Úvaly - zápis z 2.2.2016

přijato, pro: 13, proti: 0, zdržel se: 0

Bod 3. Rozpočtové opatření č. 6-2015

Předkladatel: Alexis Kimbembe, uvolněný místostarosta

Rozpočtové opatření č. 6/2015 bylo sestaveno na základě skutečných příjmů a výdajů města.

V příjmech byly upraveny příjmy daní dle skutečnosti, příjem dotací do konce roku 2015.

Daňové příjmy - za rok 2015 79 720 763,- Kč.

Nedaňové příjmy - 16 626 474,- Kč.

Dotace jsme odbrželi ve výši 39 962 875,- Kč.

Kapitálové příjmy 19 461 450,- Kč za prodej majetku, pozemky.

Výdaje běžné za rok 2015 84 317 902 Kč.

Investiční výdaje 69 991 705,- Kč.
Splátky úvěrů 11 109 092,- Kč
Zaplacené úroky z úvěru ve výši 2 642 703,- Kč.

Z úspor roku 2014 bylo použito 7 220 000,- Kč
Zůstatek účtu ke dni 31.12.2015 byl 24 163 619,- Kč

K materiálu RO č.6/2015 je přiložen výkaz Fin 12-12.

18:49 hodin příchod p. Petržílek.

Podnět - pí Váňová požádala zastupitele, aby se setkali mimo zastupitelstvo na schůzce týkající se rozpočtu (pí Hájková).

Podnět - p. Gloc požádal o zaslání informace emailem týkající se položky v rozpočtu „dar 1 000 000 Kč" (pí Hájková).

Usnesení má vliv na rozpočet.

Usnesení č. Z-2/2016

Zastupitelstvo města Úvaly

I. bere se souhlasem na vědomí
čerpání rozpočtu k 31.12.2015

II. schvaluje
rozpočtové opatření č.6/2015 ve výši příjmy a výdaje 189 679 318,- Kč

Příloha č. 1 k usnesení Rady města Úvaly FIN 2-12 2015 28.1.2016

Příloha č.2 k usnesení Rady města Úvaly - RO č. 6/2015

přijato, pro: 12, proti: 0, zdržel se: 2

Bod 4. Rozpočtové opatření č.1-2016

Předkladatel: Alexis Kimbembe, uvolněný místostarosta

Rozpočtové opatření 1/2016 bylo sestaveno na základě schváleného rozpočtu na rok 2016 ze dne 12.12.2015 a rozpočtového opatření č. 6/2015.

Jelikož se rozpočet na rok 2016 sestavoval již několik měsíců před schválením je nutno v RO č.1-2016 doplnit některé akce, které se nestihly realizovat v roce 2015 a převést ušetřené finanční prostředky do RO č. 1/2016 na akce,, které nebyly realizovány v roce 2015 a jsou plánované.

Požadavky vedoucích odborů byly zpracovány do návrhu RO č. 1/2016 a jednotlivé rozepsané požadavky jsou přiloženy v přílohách z odborů, podrobný předhled z odboru investic.

V rozpočtovém opatření č. 1/2016 dochází k navýšení příjmů a výdajů o 1 632 000,-.

Příjmy a výdaje činí 135 435 610,- Kč.

Usnesení má vliv na rozpočet.

Usnesení č. Z-3/2016

Zastupitelstvo města Úvaly

I. schvaluje
rozpočtové opatření č. 1-2016 příjmy a výdaje 135 435 610,- Kč

II. ukládá

1. starostovi

1. zpracovat rozpočtové opatření č. 1/2016 do finančních výkazů prostřednictvím vedoucí ekonomického odboru

Termín: 29.2.2016

Příloha č.1 k usnesení Rady města Úvaly - RO č. 1/2016

přijato, pro: 9, proti: 0, zdržel se: 5

Bod 5. Schválení úvěru na pořízení pracovní plošiny pro Technické služby města Úvaly p.o.

Předkladatel: Petr Borecký, starosta

Z důvodu zahájení provozování veřejného osvětlení od 1. května 2016 je nezbytné Technické služby města Úvaly vybavit potřebným zařízením - zejména pak pracovní plošinou. V listopadu 2015 bylo vyhlášeno zjednodušené podlimitní řízení na nákup pracovní plošiny, veřejnou zakázku vyhrála společnost Plošiny Rybáček s.r.o., která dodá ke dni 15. dubna pracovní plošinu CELA DT 21 na podvozku Mitsubishi Canter Fuso 7C15 v celkové výši 2.475.000 Kč bez DPH (2.994.750 Kč s DPH).

Na rok 2016 je v rozpočtu TSÚ vyčleněn na nákup pracovní plošiny 1 mil. Kč, celkem se počítá s tříletým splácením a z toho důvodu bude plošina financována prostřednictvím úvěru.

Bylo osloveno několik společností, z nichž nejvýhodnější nabídkou byl úvěr od UniCredit Leasing.

Parametry financování:

- 36 měsíců splácení
- akontace 10 % z pořizovací ceny bez DPH (DPH musíme uhradit při převzetí, následně budou TSÚ uplatňovat nárok na odpočet DPH v částečné výši)
- pevné měsíční splátky
- fixovaná úroková sazba ve výši 3,68 %
- včetně kompletního pojištění
- nulový poplatek za schválení.

Pro schválení poskytnutí úvěru požaduje UniCredit Leasing následující dokumenty:

- schválený rozpočet TSÚ,
- přehled hospodaření v roce 2015,
- schválený rozpočet města Úvaly
- souhlas zřizovatele s čerpáním úvěru.

Podnět - p. Dvořáček doporučil předkládat přehlednou tabulku investic výhledem na 2 -3 roky týkající se využití a návratnosti pracovní plošiny pro technické služby města Úvaly p.o. (pí Slavíková).

Usnesení nemá vliv na rozpočet.

Usnesení č. Z-4/2016

Zastupitelstvo města Úvaly

I. schvaluje

žádost o poskytnutí úvěru Technickým službám města Úvaly p.o. na pořízení pracovní plošiny se společností UniCredit Leasing CZ, a.s., se sídlem Želetavská 1525/1, 140 00 Praha 4 Michle IČO: 15886492

II. ukládá

1. starostovi

1. zajistit realizaci tohoto usnesení prostřednictvím ředitelky Technických služeb města Úvaly p.o. pí Slavíkové včetně - uzavření smlouvy o poskytnutí úvěru na pracovní plošinu se společností UniCredit Leasing CZ, a.s., se sídlem Želetavská 1525/1, 140 00 Praha 4 Michle IČO: 15886492

Termín: 29.2.2016

přijato, pro: 14, proti: 0, zdržel se: 0

Bod 6. Územní plán - informace o dalším postupu

Předkladatel: člen zastupitelstva Polák Josef

Určený zastupitel pro spolupráci s pořizovatelem na pořízení nového územního plánu předkládá zastupitelstvu města informaci o dalším vývoji prací na novém územním plánu města Úvaly. Na základě posledních několika jednání se zpracovateli nového územního plánu města Úvaly a především s ohledem na problémy, které se v poslední době obecně vyskytují v rámci procesu pořizování územních plánů a judikatur Nejvyššího správního soudu bylo dohodnuto, že město z těchto důvodů proces vrátí až k novému Zadání územního plánu. Tímto

chceme eliminovat nebezpečí, která by mohla vést k následnému zrušení ÚP soudem. Důvodem tohoto kroku je právě i to, že Návrh ÚP musí respektovat schválené Zadání a soudní přezkum i tento soulad posuzuje. Vzhledem k dlouhé době, která v procesu pořizování uplynula od schválení Zadání, je toto zadání již ne zcela aktuální a Návrh ÚP se od něj již odchyľuje v té míře, která by nebyla odůvodnitelná a byl by to relevantní důvod, který může vést ke zrušení územního plánu v rámci návrhu na zrušení opatření obecné povahy podle soudního řádu správního.

Poznámka: soud může zrušit územní plán buď v jeho napadené části anebo územní plán celý. V tomto případě zůstane obec bez platné územně plánovací dokumentace, neboť starý územní plán pozbývá platnosti vydáním územního plánu nového. Po zrušení ÚP tedy nenastane situace, že by začal platit starý ÚP. Obec zůstává bez jakékoli regulace. Výstavbu v této situaci lze povolovat pouze v zastavěném území obce vymezeném k 1. 9. 1966 tzv. intravilánu .

Podnět - p. Petržílek požádal o předložení na dalším jednání zastupitelstva harmonogramu - vnitřně závazného předpisu týkající se zpracování územního plánu a požádal, aby byl územní plán projednán do června 2016 (pí Bredová).

Podnět - p. Petržílek apeloval na předložení analýzy smlouvy se společností MEI Holding, která byla uložena radě města (starosta).

Podnět - p. Krutský požádal o svolání koaliční schůzky ohledně územního plánu (starosta, pí Bredová).

Starosta pozval přítomné na veřejnou diskuzi k novému zadání územního plánu města Úvaly dne 7.března v 18:00 hodin v Riegerově ulici čp. 65 v Úvalech.

Usnesení nemá vliv na rozpočet.

Usnesení č. Z-5/2016

Zastupitelstvo města Úvaly

I. bere na vědomí

informaci určeného zastupitele pro spolupráci s pořizovatelem o dalším vývoji postupu prací ve věci pořizování nového územního plánu města Úvaly

přijato, pro: 13, proti: 0, zdržel se: 1

Bod 7. Aktualizace strategického rozvojového plánu města Úvaly a integrovaného plánu rozvoje města Úvaly

Předkladatel: Petr Borecký, starosta

Vzhledem k tomu, že od roku 2008 nebyla prováděna aktualizace strategického rozvojového plánu a integrovaného plánu rozvoje města Úvaly, byla tato skutečnost projednána na radě města dne 12.1.2016. K zajištění aktualizace obou těchto důležitých dokumentů týkající se dlouhodobého rozvoje města a jeho území bylo radou města přijato usnesení, kterým doporučuje zastupitelstvu města uložit starostovi zajištění aktualizace strategického rozvojového plánu města Úvaly a integrovaného plánu rozvoje města Úvaly za účasti veřejnosti.

Dokumenty jsou ke stažení na webu města (<http://www.mestouvaly.cz/mesto/rozvoj-mesta/strategicky-rozvojovy-plan/>, <http://www.mestouvaly.cz/mesto/rozvoj-mesta/integrovaný-plan-rozvoje-mesta/>).

Usnesení nemá vliv na rozpočet.

Usnesení č. Z-6/2016

Zastupitelstvo města Úvaly

I. ukládá

1. starostovi

1. zajistit aktualizaci strategického rozvojového plánu města Úvaly a integrovaného plánu rozvoje města Úvaly za účasti veřejnosti, zastupitelů a členů výborů komisí rady města, výborů zastupitelstva města

Termín: 28.4.2016

přijato, pro: 13, proti: 0, zdržel se: 1

Bod 8. Plánovací smlouva - Obchodní centrum

Předkladatel: Petr Borecký, starosta

Investor připravuje v rámci své developerské činnosti na uvedených pozemcích v katastrálním území Úvaly u Prahy, dle zákresu uvedeného v příloze č. 1 Plánovací smlouvy, výstavbu obchodního centra BILLA dále také jako „Obchodní centrum“ a následující technické a dopravní veřejné infrastruktury pro Obchodní centrum.

Vzhledem k tomu, že se záměr dotýká veřejné dopravní a technické infrastruktury ve vlastnictví obce, je jako součást žádosti o Územní rozhodnutí požadována Plánovací smlouva mezi Městem Úvaly a Škvorecká realitní spol. s r.o.

Předmětem této Plánovací smlouvy je stanovení vzájemných principů spolupráce obou smluvních stran a to za podmínek touto smlouvou stanovených. Záměr výstavby byl projednáván na Komisi pro výstavbu dne 9. 9.2015 a komise záměr odsouhlasila.

Plánovací smlouvu odsouhlasil a upravil právní zástupce města.

Plánovací smlouvu projednala rada města na svém jednání dne 2.2.2016 a doporučila ji zastupitelstvu města ke schválení.

Dopad na rozpočet: + 300.000,- Kč bez příslušné DPH příspěvek na rekonstrukci ulice Škvorecká - do 15 dnů od vydání kolaudačního souhlasu s užíváním poslední ze staveb stavebního záměru žadatele ode dne nabytí právní moci územního rozhodnutí, kterým bude umístěna poslední ze staveb stavebního záměru žadatele

+ 105,- Kč/m² krát výměra stavebního pozemku (přesná výměra bude určena na základě vypracovaného geometrického plánu) - do 30 dnů ode dne nabytí právní moci územního rozhodnutí, kterým bude umístěna poslední ze staveb stavebního záměru žadatele

- 10,- Kč/m² bez DPH za "Předmětné části pozemků"

P. Krutský se z důvodu střetu zájmů zdržel hlasování.

Pí Poláková navrhla upřesnit v usnesení, že článek 3 bod 8 bude změněn „Město se zavazuje, že vyvine úsilí, aby byl zajištěn po celou dobu rekonstrukce ulice Škvorecká, Úvaly“ s ohledem na skutečnost, že město není vlastníkem komunikací.

Usnesení má vliv na rozpočet.

Usnesení č. Z-7/2016

Zastupitelstvo města Úvaly

I. schvaluje

Plánovací smlouvu mezi Městem Úvaly, se sídlem Pražská 276, 250 82 Úvaly, IČO 240931 a Škvorecká realitní spol. s r.o., se sídlem: Škvorecká 871, 250 82, Úvaly, IČO : 042 43 781 s upraveným článkem 3 bod 8 (Město se zavazuje, že vyvine úsilí, aby byl zajištěn po celou dobu rekonstrukce ulice Škvorecká, Úvaly, a ulice K Přišimasům, Úvaly volný příjezd a odjezd zákazníků Obchodního centra osobními automobily na parkoviště Obchodního centra jakož i zásobovacím vozidlům provozoven umístěných v Obchodním centru k zásobovacím rampám, s ohledem na skutečnost, že město není vlastníkem komunikací
že město

II. pověřuje

1. starostu

1. podpisem Plánovací smlouvy (dle přílohy)

Termín: 31.3.2016

III. ukládá

1. starostovi

1. zajistit realizaci tohoto usnesení prostřednictvím OŽPÚR

Termín: 31.3.2016

Příloha č.1 k usnesení Zastupitelstva města Úvaly - Plánovací smlouva

Příloha č.2 k usnesení Zastupitelstva města Úvaly - přílohy k Plánovací smlouvě

přijato, pro: 13, proti: 0, zdržel se: 1

Bod 9. Revokace usnesení č. Z 118/2015 ze dne 16.7.2015

Předkladatel: Petr Borecký, starosta

Zastupitelstvu města je předkládán návrh na revokaci usnesení č. Z 118/2015 ze dne 16.7.2015 ve znění: zastupitelstvo schvaluje Plánovací smlouvu mezi Městem Úvaly, se sídlem Pražská 276, 250 82 Úvaly, IČO 240931 a NANETTE s.r.o., se sídlem 582 55 Slavnič 2, IČO 282 07 009 a Raiffeisen-Leasing s.r.o., se sídlem Hvězdova 1716/2b, 140 78 Praha 4, IČO 614 67 863.

Důvodem revokace je, že společnost Raiffeisen-Leasing s.r.o. Plánovací smlouvu nepodepsala. Usnesení nemá vliv na rozpočet.

Usnesení č. Z-8/2016

Zastupitelstvo města Úvaly

I. bere na vědomí, že

Plánovací smlouva nebyla uzavřena

II. ruší

usnesení č. Z 118/2015 ze dne 16.7.2015 ve znění: zastupitelstvo schvaluje Plánovací smlouvu mezi Městem Úvaly, se sídlem Pražská 276, 250 82 Úvaly, IČO 240931 a NANETTE s.r.o., se sídlem 582 55 Slavnič 2, IČO 282 07 009 a Raiffeisen-Leasing s.r.o., se sídlem Hvězdova 1716/2b, 140 78 Praha 4, IČO 614 67 863

přijato, pro: 14, proti: 0, zdržel se: 0

Bod 10. Plánovací smlouva - Nanette s.r.o.

Předkladatel: Petr Borecký, starosta

stažen z programu jednání

Bod 11. Plánovací smlouva - U Horoušánek

Předkladatel: Petr Borecký, starosta

Starosta města předkládá zastupitelstvu města návrh na uzavření Plánovací smlouvy mezi městem Úvaly a Ing. J**** P***** a M***** P*****, oba bytem ** ***** **, *** ** ***** *****, vlastníky pozemků parc.č. 3268/90, 3268/269, 3268/270, 3268/91, 3268/271 a 3268/273 v k.ú. Úvaly u Prahy. Předmětem této Plánovací smlouvy je stanovení vzájemných principů spolupráce obou smluvních stran a to za podmínek, které byly dohodnuty mezi oběma stranami na jednání dne 20. 1. 2016. Bylo dohodnuto, že vlastníci výše uvedených pozemků vybudují na pozemku parc.č. 3268/90 až po vjezd na pozemek parc.č. 3268/272, oba pozemky v k.ú. Úvaly u Prahy, komunikaci o šíři 8 m s jednostranným chodníkem, dle parametrů, které jsou dány v ul. Tigridova. Povrch komunikace bude zhotoven ze zámkové dlažby nebo živice. Dále bylo dohodnuto, že v daném úseku komunikace manželé P***** vybudují veřejné osvětlení (VO), kabel pro VO bude na náklady města přiveden až k připojovacímu bodu u vjezdu na pozemek parc.č. 3268/272. Město vykoupí zbylou část pozemku parc.č. 3268/90, k.ú. Úvaly u Prahy za odhadní cenu dle znaleckého posudku (max. však za 50,- Kč/m²).

Podnět - zastupitelé uložili vyškrtnout ze smlouvy bod 2.4 (Žadatel se zavazuje pro účely staveništní dopravy užívat veřejné komunikace v ulicích (dále také jako „staveništní cesta“), k čemuž Město dává v odst. 3.6 této plánovací smlouvy svůj souhlas) a dále doplnit do smlouvy dva pozemky do bodu 5.1. 3268/274, 3268/273, které vlastní pí J*** P***** a p. M***** P***** (pí Bredová).

Usnesení nemá vliv na rozpočet.

Usnesení č. Z-9/2016

Zastupitelstvo města Úvaly

I. schvaluje

Plánovací smlouvu mezi Městem Úvaly, se sídlem Pražská 276, 250 82 Úvaly, IČO: 240931 a Ing. J**** P***** a M***** P*****, oba bytem ** ***** **, *** ** ***** *****

II. pověřuje

1. starostu

1. podpisem Plánovací smlouvy (dle přílohy)

III. ukládá

1. starostovi

1. zajistit realizaci tohoto usnesení prostřednictvím OŽPÚR

Termín: 31.3.2016

Příloha č.1 k usnesení Zastupitelstva města Úvaly - příloha k Plánovací smlouvě(zákres pozemku)

Příloha č.1 k usnesení Zastupitelstva města Úvaly - Plánovací smlouva

Příloha č.1 k usnesení Zastupitelstva města Úvaly - Plánovací smlouva (veřejná kopie)

Příloha č.3 k usnesení Zastupitelstva města Úvaly - Plánovací smlouva

přijato, pro: 12, proti: 0, zdržel se: 2

Bod 12. Darovací smlouva - pozemky pod komunikacemi - Radlická čtvrť

Předkladatel: Petr Borecký, starosta

Rada města na svém jednání dne 2.2.2016 projednala a doporučila zastupitelstvu města ke schválení přijetí daru a to pozemků pod komunikacemi - ul. Lipanská a Rokycanova v Radlické čtvrti, pozemky parc.č. 3841/10, 3841/4 a pozemek parc.č. 3841/331, který vznikl oddělením z pozemku parc.č. 3841/8, všechny pozemky v k.ú. Úvaly u Prahy. Tyto pozemky jsou ve vlastnictví soukromé osoby. S vlastníkem bylo vedeno jednání a na jeho základě došlo k dohodě o darování. Zároveň je zastupitelstvu města předkládána Darovací smlouva, odsouhlasená vlastníkem pozemku. Znění smlouvy vypracoval právní zástupce města.

Starosta vyjádří poděkování za darování pozemků.

Podnět - p. petržilek upozornil na to, aby se IČO psalo vždy s nulami (pí Bredová).

Usnesení nemá vliv na rozpočet.

Usnesení č. Z-10/2016

Zastupitelstvo města Úvaly

I. schvaluje

přijmutí daru, kterým jsou pozemky parc.č. 3841/10, o výměře 2140 m², druh pozemku orná půda, parc.č. 3841/4 o výměře 7 m², druh pozemku orná půda a pozemku parc.č. 3841/331 o výměře 1669 m², druh pozemku orná půda, který vznikl oddělením z pozemku parc.č. 3841/8 na základě geometrického plánu č. 2748-1150/2015, všechny pozemky zapsány na příslušném LV pro obec Úvaly a uzavření Darovací smlouvy mezi Městem Úvaly (Obdarovaný) a Ing. R***** H*****, bytem ***** *****, *** ** ***** * * ***** (Dárce) na pozemky parc.č. 3841/10, o výměře 2140 m², druh pozemku orná půda, parc.č. 3841/4 o výměře 7 m², druh pozemku orná půda a pozemku parc.č. 3841/331 o výměře 1669 m², druh pozemku orná půda, který vznikl oddělením z pozemku parc.č. 3841/8 na základě geometrického plánu č. 2748-1150/2015, všechny pozemky zapsány na příslušném LV pro obec Úvaly v k.ú. Úvaly u Prahy

II. pověřuje

1. starostu

1. podpisem Darovací smlouvy (dle přílohy)

Termín: 31.3.2016

III. ukládá

1. starostovi

1. zajistit realizaci tohoto usnesení prostřednictvím OŽPÚR

Termín: 31.3.2016

Příloha č.1 k usnesení Zastupitelstva města Úvaly - Darovací smlouva (bez osobních údajů)

Příloha č.2 k usnesení Zastupitelstva města Úvaly -Darovací smlouva (s osobními údaji)

přijato, pro: 14, proti: 0, zdržel se: 0

Bod 13. Darovací smlouva - pozemek v Radlické čtvrti

Předkladatel: Petr Borecký, starosta

Rada města na svém jednání dne 2. 2. 2016 projednala a doporučila zastupitelstvu města ke schválení návrh na přijetí daru a to pozemku v Radlické čtvrti, pozemek parc.č. 3841/330, který vznikl oddělením z pozemku parc.č. 3841/1, v k.ú. Úvaly u Prahy a uzavření darovací smlouvy na uvedený pozemek. Tento pozemek je ve vlastnictví soukromých osob. S vlastníky bylo vedeno jednání a na jeho základě došlo k dohodě o darování. Zároveň je zastupitelstvu města předkládána Darovací smlouva, odsouhlasená vlastníky pozemku. Tato oddělená část pozemku bude sloužit jako část přístupové komunikace. Znění smlouvy vypracoval právní zástupce města.

P. Černý nebyl přítomen u hlasování.

Starosta vyjádří poděkování za darování pozemků.

Usnesení nemá vliv na rozpočet.

Usnesení č. Z-11/2016

Zastupitelstvo města Úvaly

I. schvaluje

přijmutí daru, kterým je pozemek parc.č. 3841/330 o výměře 149 m², druh pozemku orná půda, který vznikl oddělením z pozemku parc.č. 3841/1 na základě geometrického plánu č. 2748-1150/2015, pozemky zapsány na příslušném LV pro obec Úvaly a uzavření Darovací smlouvy mezi Městem Úvaly (Obdarovaný) a Ing. R***** H*****, bytem *****, ** * * * * * (Dárce č. 1) a R***** V*****, bytem *****, ** * * * * * (Dárce č. 2) na pozemek parc.č. 3841/330 o výměře 149 m², druh pozemku orná půda, který vznikl oddělením z pozemku parc.č. 3841/1 na základě geometrického plánu č. 2748-1150/2015, pozemky zapsány na příslušném LV pro obec Úvaly v k.ú. Úvaly u Prahy

II. pověřuje

1. starostu

1. podpisem Darovací smlouvy (dle přílohy)

Termín: 31.3.2016

III. ukládá

1. starostovi

1. zajistit realizaci tohoto usnesení

Termín: 31.3.2016

Příloha č.1 k usnesení Zastupitelstva města Úvaly - Darovací smlouva (bez osobních údajů)

Příloha č.2 k usnesení Zastupitelstva města Úvaly - Darovací smlouva (s osobními údaji)

přijato, pro: 13, proti: 0, zdržel se: 0

Bod 14. Darovací smlouva - PATHWAY IMPORTS CZ, spol. s r.o. "v likvidaci" - pozemek parc.č. 3268/68 v k.ú. Úvaly u Prahy

Předkladatel: Petr Borecký, starosta

Rada města na svém jednání dne 12. 1. 2016 projednala a usnesením č. R-2/216 doporučila zastupitelstvu města ke schválení nabídku firmy PATHWAY IMPORTS CZ, spol. s r.o. "v likvidaci" na darování pozemku parc.č. 3268/68 - orná půda, o výměře 10 m² v k.ú. Úvaly. Jedná se o pozemek v lokalitě U Horoušánek, křižovatka ulic Tigridova a Oty Pavla. Tento pozemek byl městu nabídnut prostřednictvím JUDr. Boženy Konvalinkové, likvidátorky. Právník města zpracoval návrh Darovací smlouvy, která byla JUDr. Konvalinkovou odsouhlasena.

Zastupitelstvu města je předložena Darovací smlouva ke schválení.

Starosta vyjádří poděkování za darování pozemků.

Usnesení nemá vliv na rozpočet.

Usnesení č. Z-12/2016

Zastupitelstvo města Úvaly

I. schvaluje

přijmutí daru, kterým je pozemek parc.č. 3268/68 , o výměře 10 m², druh pozemku - orná půda, v k.ú. Úvaly u Prahy a uzavření Darovací smlouvy mezi městem Úvaly (obdarovaný) a firmou PATHWAY IMPORTS CZ, spol. s r.o. „v likvidaci“, IČO:649 44 174, se sídlem Tucharazská 325, 108 0 Praha 1, jejímž jménem jedná likvidátorka JUDr. Božena Konvalinková (dárce) na pozemek parc. č. 3268/68 , o výměře 10 m², druh pozemku - orná půda, v k.ú. Úvaly v k.ú. Úvaly u Prahy, který je zapsán na LV č. 2106 v k.ú. Úvaly u Prahy

II. pověřuje

1. starostu

1. podpisem Darovací smlouvy

Termín: 31.3.2016

III. ukládá

1. starostovi

1. zajistit realizaci tohoto usnesení prostřednictvím OŽPÚR

Termín: 31.3.2016

Příloha č.1 k usnesení Zastupitelstva města Úvaly - Darovací smlouva

přijato, pro: 14, proti: 0, zdržel se: 0

Bod 15. Kupní smlouvy - pozemky pod komunikacemi

Předkladatel: Petr Borecký, starosta

Rada města na svém jednání dne 12.1.2016 projednala a doporučila zastupitelstvu města ke schválení návrh na odkoupení pozemků a uzavření kupních smluv, a to na pozemky pod komunikacemi(I. Na Spojce, Sovova, Mánesova, 5. května), pozemky parc. č. 3016/2, 3016/3, 3017/2, 3068, 3069, 248/3 a 3984/3, všechny pozemky v k.ú.Úvaly u Prahy, které jsou ve vlastnictví soukromých osob. S těmito vlastníky byla vedena jednání a na základě nich došlo k dohodě o odprodeji těchto pozemků. Výkup je prováděn za cenu 160,- Kč/m². Zároveň jsou zastupitelstvu města předkládány jednotlivé Kupní smlouvy. Kupní smlouvy odsouhlasil právní zástupce města.

Dopad na rozpočet: - 282 000,- Kč kapitola 6409 položka 6130

Usnesení má vliv na rozpočet.

Usnesení č. Z-13/2016

Zastupitelstvo města Úvaly

I. schvaluje

1. koupí pozemků a uzavření Kupní smlouvy mezi Městem Úvaly (Kupující) a Ing. M***** P***** , bytem ***** , ***** (Prodávající) na pozemky parc.č.3016/2 o celk. výměře 1303 m² (podíl id.1/8) - ostatní plocha, ostatní komunikace, parc.č. 3016/3 o celk. výměře 155 m² (podíl id.1/8) - ostatní plocha, ostatní komunikace, parc.č. 3017/2 o celk. výměře 1577 m² (podíl id.1/8) - ostatní plocha, ostatní komunikace, parc.č. 3068 o celk. výměře 75 m² (podíl id.1/8) - ostatní plocha, ostatní komunikace, parc.č. 3069 o celk. výměře 244 m² (podíl id.1/8) - ostatní plocha, ostatní komunikace, parc.č. 248/3 o celk. výměře 16 m² (podíl id.1/8) - ostatní plocha, ostatní komunikace, parc.č. 3984/3 o celk. výměře 155 m² (podíl id.1/8) - ostatní plocha, ostatní komunikace, všechny pozemky v k.ú. Úvaly u Prahy, zaps. na LV č. 2177 , za celkovou kupní cenu 70.500,-Kč (tj 160,- Kč/m²)
2. koupí pozemků a uzavření Kupní smlouvy mezi Městem Úvaly (Kupující) a B***** F***** , DiS, bytem ** ***** , ***** (Prodávající) na pozemky parc.č.3016/2 o celk. výměře 1303 m² (podíl id.1/8) - ostatní plocha, ostatní komunikace, parc.č. 3016/3 o celk. výměře 155 m² (podíl id.1/8) - ostatní plocha, ostatní komunikace, parc.č. 3017/2 o celk. výměře 1577 m² (podíl id.1/8) - ostatní plocha, ostatní komunikace, parc.č. 3068 o celk. výměře 75 m² (podíl id.1/8) - ostatní plocha, ostatní komunikace, parc.č. 3069 o celk. výměře 244 m² (podíl id.1/8) - ostatní plocha, ostatní komunikace, parc.č. 248/3 o celk. výměře 16 m² (podíl id.1/8) - ostatní plocha, ostatní komunikace, parc.č. 3984/3 o celk. výměře 155 m² (podíl id.1/8) - ostatní plocha, ostatní komunikace, všechny pozemky v k.ú. Úvaly u Prahy, zaps. na LV č. 2177 , za celkovou kupní cenu 70.500,-Kč (tj 160,- Kč/m²)
3. koupí pozemků a uzavření Kupní smlouvy mezi Městem Úvaly (Kupující) a M***** E***** , bytem ***** , ***** (Prodávající) na pozemky parc.č.3016/2 o celk. výměře 1303 m² (podíl id.1/4) - ostatní plocha, ostatní komunikace, parc.č. 3016/3 o celk. výměře 155 m² (podíl id.1/4) - ostatní plocha, ostatní komunikace, parc.č. 3017/2 o celk. výměře 1577 m² (podíl id.1/4) - ostatní

plocha, ostatní komunikace, parc.č. 3068 o celk. výměře 75 m² (podíl id.1/4) - ostatní plocha, ostatní komunikace, parc.č. 3069 o celk. výměře 244 m² (podíl id.1/4) - ostatní plocha, ostatní komunikace, parc.č. 248/3 o celk. výměře 16 m² (podíl id.1/4) - ostatní plocha, ostatní komunikace, parc.č. 3984/3 o celk. výměře 155 m² (podíl id.1/4) - ostatní plocha, ostatní komunikace, všechny pozemky v k.ú. Úvaly u Prahy, zaps. na LV č. 2177 , za celkovou kupní cenu 141.000,-Kč (tj 160,- Kč/m²)

II. pověřuje

1. starostu

1. podpisem Kupních smluv (dle příloh)

Termín: 31.3.2016

III. ukládá

1. starostovi

1. zajistit realizaci těchto usnesení prostřednictvím OŽPÚR

Termín: 31.3.2016

Příloha č.1 k usnesení Zastupitelstva města Úvaly - Kupní smlouvy (bez osobních údajů)

Příloha č.2 k usnesení Zastupitelstva města Úvaly - Kupní smlouvy (s osobními údaji)

přijato, pro: 14, proti: 0, zdržel se: 0

Bod 16. Kupní smlouva - pozemky

Předkladatel: Petr Borecký, starosta

Rada města na svém jednání dne 2. 2. 2016 projednala a doporučila zastupitelstvu města ke schválení návrh na odkoupení pozemků a uzavření Kupní smlouvy na pozemky pod komunikacemi (Fibichova, Purkyňova, Nad Koupadlem, Tovární, Foersterova, Na Spojce, Mánesova), pozemky parc. č. 2724/1, 2768/3, 2768/4, 2860/1, 2860/2, 2861, 2862/6, 2886, 2902, 3017/6, 3048/8, všechny pozemky v k.ú.Úvaly u Prahy, které jsou ve vlastnictví soukromé osoby. S vlastníkem byla vedena jednání a na základě nich došlo k dohodě o odprodeji těchto pozemků. Výkup je prováděn za ceny v rozmezí od 120,- Kč a 160,- Kč/m². Zároveň je zastupitelstvu města předkládána ke schválení Kupní smlouva.

Dopad na rozpočet: - 1. 126.360,- Kč kapitola: 6409 položka: 6130

Usnesení má vliv na rozpočet.

Usnesení č. Z-14/2016

Zastupitelstvo města Úvaly

I. schvaluje

koupi pozemku a uzavření Kupní smlouvy mezi Městem Úvaly (Kupující) a panem I***** R***** , bytem ***** **** , *** ** ***** (Prodávající) na pozemky parc.č.2724/1 o celk. výměře 2168 m² - ostatní plocha, ostatní komunikace, parc.č. 2768/3 o celk. výměře 668m² - ostatní plocha, ostatní komunikace, parc.č. 2768/4 o celk. výměře 368m² - ostatní plocha, ostatní komunikace, parc.č.2860/1 o celk. výměře 1412 m² - ostatní plocha, ostatní komunikace, parc.č.2860/2 o celk. výměře 153 m² - ostatní plocha, ostatní komunikace, parc.č.2861 o celk. výměře 2178 m² - ostatní plocha, ostatní komunikace, parc.č.2862/6 o celk. výměře 772 m² - ostatní plocha, ostatní komunikace, parc.č.2886 o celk. výměře 1098 m² - ostatní plocha, ostatní komunikace, parc.č.2902 o celk. výměře 296m² - ostatní plocha, ostatní komunikace, parc.č.3017 o celk. výměře 57 m² - ostatní plocha, ostatní komunikace, parc.č.3048/8 o celk. výměře 148 m² - ostatní plocha, ostatní komunikace, vše zaps. na LV č. 261 v k.ú. Úvaly u Prahy za celkovou kupní cenu 1.126.360,- Kč

II. pověřuje

1. starostu

1. podpisem Kupní smlouvy (dle přílohy)

Termín: 31.3.2016

III. ukládá

1. starostovi

1. zajistit realizaci tohoto usnesení prostřednictvím OŽPÚR

Termín: 31.3.2016

Příloha č.1 k usnesení Zastupitelstva města Úvaly - Kupní smlouva (bez osobních údajů)

Příloha č.2 k usnesení Zastupitelstva města Úvaly - Kupní smlouva (s osobními údaji)

přijato, pro: 14, proti: 0, zdržel se: 0

Bod 17. Kupní smlouva - pozemky pod komunikacemi

Předkladatel: Petr Borecký, starosta

Rada města na svém jednání 2.2.2016 projednala a doporučila zastupitelstvu města ke schválení návrh na odkoupení pozemků, a to pozemků pod komunikacemi - ulice Hakenova, Palackého - pozemky parc. č. 2299/6 a 2249/5, oba pozemky v k.ú.Úvaly u Prahy, které jsou ve vlastnictví společnosti INSTALACE Praha, spol. s r.o., Truhlářská 1108/3, 11000 Praha - Nové Město. S tímto vlastníkem bylo vedeno jednání a na jeho základě došlo k dohodě o odprodeji těchto pozemků. Výkup je prováděn za cenu 100,- Kč /m². Zároveň je zastupitelstvu města předkládána Kupní smlouva.

Dopad na rozpočet: - 72 200,- Kč kapitola: 6409/položka: 6130

Usnesení má vliv na rozpočet.

Usnesení č. Z-15/2016

Zastupitelstvo města Úvaly

I. schvaluje

koupi pozemků a uzavření Kupní smlouvy mezi Městem Úvaly (Kupující) a INSTALACE Praha, s.r.o., se sídlem Truhlářská 1108/3, Nové Město, 110 00 Praha 1, IČO: 458 04 371(Prodávající) na pozemky parc.č.2299/6 o celk. výměře 487 m² - ostatní plocha, ostatní komunikace, parc.č. 2249/5 o celk. výměře 235m² - ostatní plocha, ostatní komunikace, zaps. na LV č. 2682 v k.ú. Úvaly u Prahy za celkovou kupní cenu 72.200,-Kč (tj 100,- Kč/m²)

II. pověřuje

1. starostu

1. podpisem Kupní smlouvy (dle přílohy)

Termín: 31.3.2016

III. ukládá

1. starostovi

1. zajistit realizaci tohoto usnesení prostřednictvím OŽPÚR

Termín: 31.3.2016

Příloha č.1 k usnesení Zastupitelstva města Úvaly- Kupní smlouva

přijato, pro: 14, proti: 0, zdržel se: 0

Bod 18. Dopis zastupitelům - Ing. Čábela a Ing. Málek

Předkladatel: Petr Borecký, starosta

Rada města dne 2. 2. 2016 obdržela informaci, že na základě přípisu pana Ing. Tomáše Čábely a pana Ing. Aleše Mála se dne 28. 1. 2016 uskutečnilo jednání mezi zástupci města, pány Čábelou a Málkem a jejich právním zástupcem JUDr. Robertem Bezděkem, kdy zopakovali svoje připomínky z jejich dopisu ze dne 6.1.2016, doručeného dne 8.1.2016 pod čj.: 311/16. Tento dopis byl zaslán osobně všem zastupitelům. Hlavním bodem jednání bylo zařazení pozemků ve vlastnictví pana Čábely a p. Mála do ploch, na které je v současné době projednávána stavební uzávěra. Toto opatření je dočasné do doby nabytí účinnosti nového územního plánu. Na schůzce bylo dohodnuto, že další setkání se starostou města a právním zástupcem města se bude konat po 16. 2. 2016, kde pánové Čábela a Málek předloží jejich návrhy k dalšímu řešení.

Usnesení nemá vliv na rozpočet.

Usnesení č. Z-16/2016

Zastupitelstvo města Úvaly

I. bere na vědomí

informaci o proběhlé schůzce ze dne 28. 1. 2016 mezi zástupci města a pány Ing. Tomášem Čábelou a Ing. Alešem Málkem , týkající se stavební uzávěry navržené i na pozemky v jejich vlastnictví

přijato, pro: 13, proti: 0, zdržel se: 1

Bod 19. Přehled projektů města Úvaly na r. 2016 - 2020

Předkladatel: Petr Borecký, starosta

Zastupitelům města Úvaly je předkládán přehled projektů města Úvaly na r. 2016 - 2020. Jedná se o zpracované či plánované projekty z oblasti komunikací, bytového fondu, životního prostředí a nebytového fondu a jejich financování.

Podnět - p. Pokorný požádal o doplnění do projektů zpevnění povrchu „Bendlova stezka“ (p. Matura).

Podnět p. Černý - předložit rozpočtový výhled s ohledem na předložený materiál. P. Kimbembe odpověděl, že materiál je připraven a bude předložen rozpočtový výhled spolu se zásobníkem projektů.

Usnesení nemá vliv na rozpočet.

Usnesení č. Z-17/2016

Zastupitelstvo města Úvaly

I. bere na vědomí

přehled projektů města Úvaly na r. 2016 - 2020 a možnosti jejich financování

Příloha č.1 k usnesení Zastupitelstva města Úvaly-přehled projektů města Úvaly na r. 2016 - 2020

přijato, pro: 14, proti: 0, zdržel se: 0

Bod 20. Projekt svazkové školy DSO Povýmolí

Předkladatel: Petr Borecký, starosta

Od první třetiny loňského roku probíhá příprava projektu výstavby nové svazkové školy pro mikroregion Úvalsko. V rámci této přípravy byla zpracována aktualizovaná demografická studie zahrnující Úvaly a obce Květnice, Sibřina, Dobročovice, Přišimasy a Zlatou. Tato demografická studie ukazuje, že v nejbližších 15 letech nebude s ohledem na demografický vývoj postačovat stávající kapacita úvalské ZŠ.

DSO Povýmolí v návaznosti na tuto studii nechal zpracovat odborný odhad nákladů na výstavbu nové svazkové základní školy. Tento odhad zpracovali pracovníci společnosti AchrDesign a vyplývá z něj, že původní odhad nákladů byl značně podceněný. Celkové náklady na výstavbu nové školy odhadují tito odborníci na částku cca 420 mil. Kč (malá varianta - 600 žáků) až 598 mil. Kč (velká varianta - 875 žáků).

Dopad na rozpočet: odhadovaný dopad v roce 2016 v případě pokračování v projektu cca - 1 000 000 Kč, do roku 2019 dle zvolené varianty až 80 000 000 Kč.

Usnesení má vliv na rozpočet.

Usnesení č. Z-18/2016

Zastupitelstvo města Úvaly

I. ukládá

1. starostovi

1. připravit alternativní projekt zvýšení školských kapacit ve městě Úvaly a pro mikroregion Úvalsko

II. pověřuje

1. starostovi

1. jednáním s MŠMT ČR a MF ČR o podmínkách financování tohoto projektu

přijato, pro: 14, proti: 0, zdržel se: 0

Bod 21. Nedostatek tříd v ZŠ: nové třídy v TESKO domě v Úvalech

Předkladatel: Petr Borecký, starosta

V současné době je počet tříd v ZŠ na plné kapacitě. Dle demografické studie je nutné během cca 3 let rozšířit o cca 5 tříd. Jako jedna z alternativ byla půdní vestavba v areálu ZŠ v budově A. Vzhledem k vysokým nákladům (cca 15,3 mil Kč) a nízkém počtu tříd (pouze 2 třídy, které by vzhledem k dispozici a osvětlení museli být navíc jako odborné (např. PC učebny) se hledali další možnosti. Jako jedna z dalších možností se objevil objekt TESKO domek, který je v současné době využíván jako skladový prostor pro MěÚ, knihovnu, VPS a část prostoru jsou využívány společností DÚLEK, z.s. jako zázemí pro lesní školku. V případě rekonstrukce budou prostory objektu využívány pro základní školu, kde je v plánu vybudovat další čtyři třídy - v územním plánu města je tento objekt veden jako součástí základní školy v lokalitě veřejné vybavení.

Stavební konstrukce objektu nejsou v dobrém stavu a vykazují značné vady nebo závady. Objekt není v dobrém stavu, a proto není vhodná jeho rekonstrukce. Předpokladem je jeho zbourání. Náklady na bourání budou závislé na skutečnosti, zda se v konstrukcích objektu nachází azbest. TESKO dům je postaven na podezdívce o výšce 80 cm a rozměry objektu jsou 13 x 40 m. Objekt se nachází v částečném záplavovém území vodního toku Výmola. Část objektu, která je v záplavovém území, bude zrealizována z materiálu, která odolá dlouhodobému působení vody.

Odhad nákladů na novou stavbu včetně odstranění stávajícího objektu a průzkumových a projektových prací včetně inženýrské činnosti je 16.074.380 Kč bez DPH (19.450.000 Kč včetně DPH), z toho odstranění objektu v hodnotě 801.653 Kč bez DPH (970.000 Kč včetně DPH), projekční práce v hodnotě 809.917 Kč bez DPH (980.000 Kč včetně DPH), nová stavba v hodnotě 14.462.810 Kč bez DPH (17.500.000 Kč včetně DPH).

Usnesení nemá vliv na rozpočet.

Usnesení č. Z-19/2016

Zastupitelstvo města Úvaly

I. bere na vědomí

navrhovaný záměr objektu TESKO dům pro vybudování dalších čtyř tříd pro základní školu Úvaly

II. pověřuje

1. Radu města Úvaly

1. města zajištěním dalších nutných kroků pro realizaci navrhovaného záměru objektu TESKO dům pro vybudování dalších čtyř tříd pro základní školu Úvaly

Termín: 28.4.2016

Příloha č.1 k usnesení Zastupitelstva města Úvaly

přijato, pro: 14, proti: 0, zdržel se: 0

Bod 22. Smlouva o poskytnutí finanční dotace města Úvaly „Modernizace traťového úseku Praha Běchovice - Úvaly, chodník v ul. Smetanova“

Předkladatel: Petr Borecký, starosta

V současné době probíhá investiční akce správy železniční dopravní cesty (dále jen "SŽDC") "Rekonstrukce železničního koridoru Běchovice - Úvaly". Stavební práce provádí společnost STRABAG Rail a.s., sídlem Železničářská 1385/29, Střekov, 400 03 Ústí nad Labem-Střekov. Zpracovatel projektové dokumentace je společnost SUDOP PRAHA a.s., sídlem Olšanská 1a, 130 80 Praha 3. Součástí projektu a stavebních prací bylo vybudování podchodu na nástupiště včetně výstupu do ulice Vydrova. V návaznosti na tuto skutečnost město Úvaly chce zrealizovat chodník v ulici Smetanova v úseku od železničního podchodu v ulici Husova (křižovatka ul. Husova, Smetanova) k nádražnímu výstupu v ulici Vydrova.

Účelem stavby „Modernizace traťového úseku Praha Běchovice - Úvaly, chodník v ul. Smetanova“ je zřízení další přístupové cesty na nádraží Úvaly. Tento požadavek města se opírá o skutečnost, že po zavedení taktové dopravy v intervalu 15 min. (ve špičce) vystupuje a nastupuje do vlaků podstatně více cestujících, než v době zpracování projektové dokumentace, přičemž významná část těchto cestujících nebydlí v Úvalech ale v sousedních obcích. Současný stav pohybu cestujících z a na nádraží považuje Město Úvaly za zásadně odlišný od toho, který byl v době projednání projektové dokumentace. Jako řešení požaduje Město Úvaly vybudování další přístupové cesty od přejezdu na kolínském zhlaví podél 4. SK, která bude zakončena u vyústění prodlouženého podchodu pro cestující v železniční stanici Úvaly. Na straně nádraží odvrácené od výpravní budovy tak vzniknou dvě přístupové cesty, jedna orientovaná směrem ku Praze do ulice Vydrova (ta je předmětem stavby a je již dokončená) a druhá opačným směrem k přejezdu na kolínském zhlaví. Tím dojde k podstatnému zlepšení přístupnosti nádraží pro cestující a zároveň i ke zvýšení bezpečnosti na přejezdu, který je

z důvodu vysoké intenzity drážní dopravy často uzavřen, přičemž chodci mají tendenci ho přecházet i když je ve výstraze.

Město poskytne příjemci na stavbu finanční dotaci ve výši 560 472,- Kč včetně DPH formou zajištění dokumentace pro územní řízení a úhrady dalších nákladů, potřebných pro vydání územního rozhodnutí. Veškeré další finanční prostředky na stavbu, jejíž rozpočet činí 6 178 000 Kč, zajistí příjemce ze zdrojů poskytnutých Státním fondem dopravní infrastruktury.

Smluvní strany se dohodly na následujícím postupu financování:

- po podpisu smlouvy uhradí Město náklady na pořízení projektové dokumentace ve stupni pro územní řízení včetně jejího projednání,
- Město zajistí vydání platného územního rozhodnutí pro stavbu,
- příjemce zajistí stavební povolení, soutěž na výběr zhotovitele stavby a vlastní realizaci

Záměr poskytnout příspěvek z rozpočtu Města byl schválen radou Města Úvaly dne 10.3.2015 usnesením č. R-140/2015

V současné době bylo zahájeno územní řízení ve věci získání územního rozhodnutí. Pro zajištění dalších stupňů projektové dokumentace a samotné stavby chodníku je nutné podepsat smlouvu o poskytnutí finanční dotace města úvaly „Modernizace traťového úseku Praha Běchovice - Úvaly, chodník v ul. Smetanova“, která je součástí tohoto materiálu.

Dne 2.2.2016 rada města usnesením č. R-37/2016 doporučila Zastupitelstvu města Úvaly schválit podepsání smlouvy o poskytnutí finanční dotace města úvaly „Modernizace traťového úseku Praha Běchovice - Úvaly, chodník v ul. Smetanova“.

Usnesení má vliv na rozpočet.

Usnesení č. Z-20/2016

Zastupitelstvo města Úvaly

I. souhlasí s

podepsáním smlouvy o poskytnutí finanční dotace města úvaly „Modernizace traťového úseku Praha Běchovice - Úvaly, chodník v ul. Smetanova“ mezi městem Úvaly a Správou železniční dopravní cesty, státní organizace, sídlem Praha 1, Dláždění 1003/7, PSČ 11000

II. pověřuje

1. starostu

1. města Úvaly podpisem smlouvy o poskytnutí finanční dotace města úvaly „Modernizace traťového úseku Praha Běchovice - Úvaly, chodník v ul. Smetanova“ mezi městem Úvaly a Správou železniční dopravní cesty, státní organizace, sídlem Praha 1, Dláždění 1003/7, PSČ 11000

III. ukládá

1. starostovi

1. zajistit realizaci tohoto usnesení prostřednictvím vedoucího odboru investic a dopravy

Termín: 29.2.2016

Příloha č.1 k usnesení Zastupitelstva města Úvaly - návrh smlouvy o poskytnutí finanční dotace

přijato, pro: 14, proti: 0, zdržel se: 0

Bod 23. Smlouva o smlouvě budoucí o zřízení věcného břemene č. 1001C16/80 pro pozemek parc.č. 3088/3 v k.ú. Úvaly na akci Rekonstrukce veřejného osvětlení v ul. Horova

Předkladatel: Petr Borecký, starosta

V rámci investiční akce města "Rekonstrukce veřejného osvětlení v ulicích Horova a Na Ztraceném korci" předkládá odbor investic ke schválení Smlouvu o smlouvě budoucí o zřízení věcného břemene č. 1001C16/80 pro pozemek parc.č. 3088/3 v k.ú. Úvaly mezi městem Úvaly (budoucí oprávněná strana) a Českou republikou - Státním pozemkovým úřadem 1024/11a, 130 00 Praha 3 (budoucí povinná strana). Předpokládaný rozsah kabelového vedení veřejného osvětlení, včetně ocelového stožáru bude stanoveno geometrickým plánem po realizaci stavby. Předpokládaný rozsah věcného břemene činí 35 m délkových. Smlouva je zřízena za jednorázovou úplatu, která bude stanovena na základě geometrického plánu po vyznačení skutečného rozsahu

věcného břemene po dokončení stavby. Předpokládaná cena: 3.100,- Kč bez DPH (35 m + 1 x sloup VO). Před uzavřením smlouvy o smlouvě budoucí o zřízení věcného břemene č. 1001C16/80 musí město Úvaly uhradit jednorázovou paušální úplatu za užívání části pozemku parc.č. 3088/3 (59 m²) ve výši 590,- Kč. Vzor smlouvy o smlouvě budoucí o zřízení věcného břemene zpracoval a připravil Státní pozemkový úřad a byl konzultován s právním zástupcem města Mgr. Patrikem Šebestou.

Rada města na svém jednání dne 2.2.2016 doporučila schválit tuto smlouvu. Jelikož se jedná o úplatnou smlouvu je nutné, aby smlouva byla odsouhlasena zastupitelstvem města.

Dopad na rozpočet - cca 3.690,- Kč (bude upraveno dle skutečnosti) z kapitoly 3631-6121

Usnesení má vliv na rozpočet.

Usnesení č. Z-21/2016

Zastupitelstvo města Úvaly

I. schvaluje

smlouvu o smlouvě budoucí o zřízení věcného břemene č. 1001C16/80 pro pozemek parc.č. 3088/3 v k.ú. Úvaly mezi městem Úvaly (budoucí oprávněná strana) a Českou republikou - Státním pozemkovým úřadem, Husinecká 1024/11a, 130 00 Praha 3 (budoucí povinná strana) na akci Rekonstrukce veřejného osvětlení v ulicích Horova a Na Ztraceném korci

II. pověřuje

1. starostu

1. podpisem smlouvy o smlouvě budoucí o zřízení věcného břemene č. 1001C16/80

III. ukládá

1. starostovi

1. zajistit realizaci tohoto usnesení prostřednictvím vedoucího odboru investic a dopravy

Termín: 29.2.2016

Příloha k usnesení Zastupitelstva města Úvaly-smlouva o smlouvě budoucí o zřízení věcného břemene č. 1001C16/80

pro: 14, proti: 0, zdržel se: 0

Bod 24. Smlouva o smlouvě budoucí o zřízení věcného břemene č. UZSVM/S/30233/2015-HMSU pro pozemky parc.č. 3077/1 a 3077/2 v k.ú. Úvaly na akci Rekonstrukce veřejného osvětlení v ul. Horova

Předkladatel: Petr Borecký, starosta

V rámci investiční akce města "Rekonstrukce veřejného osvětlení v ulicích Horova a Na Ztraceném korci" předkládá odbor investic ke schválení Smlouvu o smlouvě budoucí o zřízení věcného břemene č. UZSVM/S/30233/2015-HMSU pro pozemky parc.č. 3077/1 a 3077/2 v k.ú. Úvaly mezi městem Úvaly (budoucí oprávněná strana) a Českou republikou - Úřadem pro zastupování státu ve věcech majetkových, Rašínovo nábřeží 390/42, 128 00 Praha 2 (vlastník). Předpokládaný rozsah kabelového vedení veřejného osvětlení, včetně osazení 2 ks nových ocelových stožárů bude stanoveno geometrickým plánem po realizaci stavby. Předpokládaný rozsah věcného břemene činí 56,45 m². Smlouva je zřízena za jednorázovou finanční náhradu, která bude stanovena na základě geometrického plánu po vyznačení skutečného rozsahu věcného břemene po dokončení stavby. Předpokládaná cena: 108,- Kč/m² (cca 6.097,- Kč). Vzor smlouvy o smlouvě budoucí o zřízení věcného břemene zpracoval a připravil Úřad pro zastupování státu ve věcech majetkových a byl konzultován s právním zástupcem města Mgr. Patrikem Šebestou. Jelikož se jedná o úplatnou smlouvu je nutné, aby smlouva byla odsouhlasena zastupitelstvem města.

Dopad na rozpočet - cca 6.097,- Kč (bude upraveno dle skutečnosti) z kapitoly 3631-6121

Usnesení má vliv na rozpočet.

Usnesení č. Z-22/2016

Zastupitelstvo města Úvaly

I. schvaluje

smlouvu o smlouvě budoucí o zřízení věcného břemene č. UZSVM/S/30233/2015-HMSU pro pozemky parc.č. 3077/1 a 3077/2 v k.ú. Úvaly mezi městem Úvaly (budoucí oprávněná strana) a Českou republikou - Úřadem pro zastupování státu ve věcech majetkových, Rašínovo nábřeží 390/42, 128 00 Praha 2 (vlastník) na akci Rekonstrukce veřejného osvětlení v ulicích Horova a Na Ztraceném korci

II. pověřuje

1. starostu

1. podpisem smlouvy o smlouvě budoucí o zřízení věcného břemene č. UZSVM/S/30233/2015-HMSU

III. ukládá

1. starostovi

1. zajistit realizaci tohoto usnesení prostřednictvím vedoucího odboru investic a dopravy

Termín: 29.2.2016

Příloha č.1 k usnesení Zastupitelstva města Úvaly-smlouva o smlouvě budoucí o zřízení VB

přijato, pro: 14, proti: 0, zdržel se: 0

Bod 25. Žádost o rozdělení výpočtu finančních náhrad za zřízení věcných břemen - Smlouva o smlouvě budoucí o zřízení věcného břemene č.IV-12-6000305 a IE-12-6000096 - ČEZ

akce: Úvaly - kVN, kTS, kNN 11+7RD Pikhart+EGIS

Úvaly - kNN ul.Tovární, Purkyňova

Předkladatel: Petr Borecký, starosta

Dne 15.1.2016 obdržel odbor investic a dopravy žádost od společnosti ČEZ ohledně možnosti individuálního posouzení za zřízení věcného břemene umístění kabelového vedení v rámci sloučených investičních akcí realizovaných provozovatelem distribuční soustavy společností ČEZ Distribuce, a.s. Požadavek je směřován k možnosti udělení výjimky z platného ceníku k části stavby, kterou došlo k obnově zařízení, které bylo realizováno jako náhrada vrchního vedení v ul.Tovární, Purkyňova a Nad Koupadlem. Vrchní vedení NN bylo nahrazeno kabelovým vedením NN, kterým se tak vymístily sloupky a vedení za kabelové vedené v zemi. Druhou stavbou, která byla navazující, se zajistil požadavek na realizaci připojení nových odběrných míst, tedy jako vyvolaná investice s umístěním nového zařízení distribuční soustavy.

K oběma stavbám byla uzavřena smlouva o smlouvě budoucí o zřízení věcného břemene z roku 2007 se závazkem uzavření vlastní smlouvy o zřízení věcného břemene s termínem 12 měsíců po realizaci stavby vydání legislativního ukončení stavby. V tomto termínu však smlouva o zřízení věcného břemene uzavřena nebyla. Finanční náhrada v roce 2007 činila 1 000,-Kč.

Za výše uvedenou finanční náhradu však již není možné uzavřít smlouvu o zřízení věcného břemena a to z důvodu, že od roku 2011 platí schválený sazebník jednorázových náhrad za umístění inženýrských sítí a jiných podzemních vedení všeho druhu a zřízení věcného břemene v pozemcích místních komunikací ve vlastnictví města Úvaly pro katastrální území Úvaly u Prahy, který byl schválen radou města Úvaly dne 27.7.2011 usnesením č.R-0216/011.

Věcné břemeno se týká 641 bm. Celková finanční náhrada dle sazebníků města činí 320 500,-Kč bez DPH. Společnost ČEZ žádá o rozdělení výpočtu finančních náhrad a to dle druhu a účelu realizace staveb takto:

- kabelové vedení v rozsahu 377 bm za cenu dle platného sazebníku města Úvaly, tedy 500,-Kč/ 1 bm, jedná se o realizaci nového kabelového vedení NN v rámci vyvolané investiční akce zákazníkem. Cena za tuto akci činí 188 500,-Kč bez DPH

- kabelové vedení v rozsahu 264 bm za cenu 1 000,-Kč dle uzavřené smlouvy o smlouvě budoucí v roce 2007 s přihlédnutím k tomu, že dle vyjádření společnosti ČEZ šlo o výměnu vrchního vedení NN za kabelové vedení NN v již zasíťované lokalitě za účelem zkvalitnění dodávky el.energie stávajícím zákazníkům. Dle platného sazebníku města Úvaly by cena za tuto akci činila 132 000,-Kč bez DPH. Po odsouhlasení finanční náhrady za zřízení věcného břemene bude smlouva o zřízení věcného břemene předložena radě města ke schválení a následně zastupitelstvu města.

Dne 2.2.2016 rada města projednala schválení celkové částky ve výši 189 500,-Kč bez DPH za zřízení věcného břemene č. IV-12-6000305 + IE-12-6000096 na pozemcích parc.č.2669/2, 2768/1, 2768/5, 2862/1, 2862/5 a 2826, katastrální území Úvaly u Prahy pro společnost ČEZ Distribuce, a.s., se sídlem Teplická 874/8, 405 02,

Děčín 4, IČO.27232425, DIČ:CZ27232425 a doporučila zastupitelstvu města schválit celkovou částku ve výši 189 500,-Kč bez DPH za zřízení věcného břemene.

Dopad na rozpočet: + 189 500,-Kč (229 295,-Kč vč.DPH)

kapitola 6409 položka 2111

Usnesení má vliv na rozpočet.

Usnesení č. Z-23/2016

Zastupitelstvo města Úvaly

I. souhlasí s

celkovou částku ve výši 189 500,-Kč bez DPH za zřízení věcného břemene č. IV-12-6000305 + IE-12-6000096 na pozemcích parc.č.2669/2, 2768/1, 2768/5, 2862/1, 2862/5 a 2826, katastrální území Úvaly u Prahy pro společnost ČEZ Distribuce, a.s., se sídlem Teplická 874/8, 405 02, Děčín 4, IČO.27232425, DIČ:CZ27232425

II. ukládá

1. starostovi

1. zajistit realizaci tohoto usnesení prostřednictvím vedoucího odboru investic a dopravy

Termín: 29.2.2016

Příloha č.1 k usnesení Zastupitelstva města Úvaly - smlouva

Příloha č.2 k usnesení Zastupitelstva města Úvaly - dodatek č. 1

Příloha č.3 k usnesení Zastupitelstva města Úvaly - žádost

přijato, pro: 14, proti: 0, zdržel se: 0

Bod 26. Návrh na navýšení odměny neuvolněnému místostarostovi o 3%

Předkladatel: Vítězslav Pokorný, neuvolněný místostarosta

stažen z programu jednání

pro: 0, proti: 0, zdržel se: 1

Bod 27. Rezignace na členství v kontrolním výboru

Předkladatel: Petr Borecký, starosta

Ing. Jan Černý předal rezignaci p. Vladimíra Šťastného na členství v kontrolním výboru na jeho vlastní žádost.

Usnesení nemá vliv na rozpočet.

Usnesení č. Z-24/2016

Zastupitelstvo města Úvaly

I. odvolává

p. Vladimíra Šťastného, bytem ***** ***, Úvaly z kontrolního výboru na jeho vlastní žádost

II. ukládá

1. starostovi

1. zajistit realizaci tohoto usnesení prostřednictvím správního odboru

Termín: 29.2.2016

Příloha č.1 k usnesení Zastupitelstva města Úvaly - rezignace

přijato, pro: 14, proti: 0, zdržel se: 0

28. Dotazy, připomínky a podněty členů zastupitelstva

29. Dotazy, připomínky a podněty občanů

30. Různé

31. Ukončení jednání

Podnět p. Kolařík - posunutí dopravní značky „stop“ při odbočování z ulice Smetanova nebo umístění zrcadla (p. Galbavý).

Podnět pí Váňová - vyčištění ulice Na Spojce (pí Slavíková).

Podnět pí Poláková - vysekat křoví při výjezdu do ulice Klánovická (pí Slavíková).

Podnět pí Váňová - instalace zábradlí a schůdků na nově rekonstruovaném mostě v ulici Jirenská (pí Slavíková, p. Matura).

Podnět - p. Havel požádal o opravu výtluků - povrchu na parkovišti u zdravotního střediska.

P. Krutský navrhl, aby zasedání zastupitelstva začínalo od 17:00 hodin. Starosta a zastupitelé souhlasili.

Starosta ukončil jednání v 21.40.hodin.

Petr Borecký

Vítězslav Pokorný

Miloslav Kolařík

Pozn.: Zveřejněna je upravená verze dokumentu z důvodu dodržení přiměřenosti rozsahu zveřejňovaných osobních údajů podle zákona č.101/2000 Sb. o ochraně osobních údajů v platném znění. Usnesení v plném znění, spolu se zápisem ze schůze Rady města Úvaly je pro občany k dispozici k nahlédnutí na městském úřadě.



Finanční výbor zastupitelstva města Úvaly

Zápis z řádného zasedání finančního výboru č. I/2016

Termín	:	2.2.2016
Místo	:	zasedací místnost městského úřadu, nám. Arnošta z Pardubic 95, Úvaly
Rozdělovník	:	členové finančního výboru, starosta města, místostarosta města, tajemník městského úřadu, tajemník finančního výboru
Přítomní členové	:	Ing. Helena Váňová, Ing. Petr Jankovský, Ing. Peter Hrubý, Bc. Jan Němec Ing. Hana Opálková, Ing. Eva Kiššová, Ing. Jana Kytlicová, Romana Komínková Ing. Josef Zach
Omluveni	:	
Host:	:	Ing. Alexis Kimbembe místostarosta
Tajemník	:	Dana Kyralová

Stav přítomných

V 16.05 hod bylo přítomno 8 členů finančního výboru, FV je usnášeníschopný, zasedání FV je zahájeno

Ad 1, 2) Zahájení, schválení programu jednání

Předsdkyně finančního výboru ing. Helena Váňová přivítala přítomné členy a navrhla zasedání FV na úterky od 16.00 max. 16.30. Členové souhlasí s těmito termíny. Pokud se vyskytne nějaká změna, bude se konkrétně řešit přes emaily. Předsdkyně FV seznámila členy s programem zasedání FV, navrhuje sloučit bod programu čerpání rozpočtu za 1-12/2015 a návrh RO 6/2015. Členové souhlasí s programem jednání.

Ověřovatelem dnešního zápisu je stanoven ing. Hrubý.

Program jednání

1.	Zahájení
2.	Schválení programu jednání
3.	Čerpání rozpočtu města 1-12/2015 a návrh rozpočtu města 6/2015
4.	Návrh RO 1/2016
5.	Kontrolní zprávy stav, předložení
6.	Diskuse, různé
7.	Závěr

Ad 3) Čerpání rozpočtu 1-12/2015 Návrh rozpočtu města č. 6/2015

Členům FV byl zasláno aktuální čerpání rozpočtu za období 1-12/2015 včetně návrhu rozpočtu č. 6/2015.

Čerpání rozpočtu 1-12/2015

Předsedkyně ing. Váňová po prostudování materiálů vcelku nemá připomínky, dotazuje se na naplňování příjmů od Jaro Real.

Ing. Kimbembe – ano, plánovaná platba za prodej pozemků došla ke konci roku.

Tajemník pí Kyrlová doplňuje o změnu, ke které došlo v období po předání materiálu, a sice: 3744/6121 došlo k přesunu z investiční položky na 5169 neinvestiční celkem 712.500,- Kč, a to z důvodu upřesnění požadavku ve smlouvě o dotaci z SFŽP, kde byla uvedená změna požadovaná. Celková částka rozpočtu se nemění, jedná se jen o přesun financí.

Ing. Váňová – upozorňuje na skutečnost, že v některých případech v rámci rozpočtovaných tabulek se nepropojují vzorce v v hlavním tabulce rozpočtového opatření. Doporučuje uvádět hodnoty a ne odkazy.

Ing. Hrubý konstatuje, že tento nešvar byl již na předcházejících FV diskutován, náprava zatím není, často se místo zobrazení čísla zjeví název „Hodnota!“ tak, že informace chybí

Ing. Kimbembe – bude provedena kontrola vzorců v předávaných dokumentech.

Návrh RO 6/2015 – z diskuze

Ing. Kytlicová – se dotazuje důvod proč jsou příjmy nižší o cca 9 mil., z toho jsou cca 7 mil příjmy dotační, dotazuje se, které příjmy jsou převedeny do letošního roku ?

Ing. Kimbembe – informuje, že dotaci za vodu, zaplatili jsme IMOSu 5 mil. Kč, dotace byla (krácená dle stanoviska fondu) jen 1,5 mil. Kč, IMOS nám dá 2,5 mil. Kč. Dále chybí dotace IT v rozpočtu 2015 3,8 mil. Kč, která přechází do RO 1/2016.

Ing. Váňová – informuje, že vyčíslené dotace jsou dle skutečnosti, v rámci vyúčtování dotací se můžou snížit o neuznatelné náklady

Ing. Kytlicová - konstatuje, že při srovnání návrhu rozpočtu na r 2016 je RO 1/2016 plánovaná rezerva financí likvidovaná, upozorňuje na již dřívější nebezpečí ve vazbě na nízkou rezervu, která je nyní v RO 1/2016, na běžných účtech se začínalo na 31 mil. Kč a nyní je 24 mil. Kč, apeluje na riziko kolize financování města při minimalizaci rezervy.

Pí Komínková- konstatuje, že s dotacemi je to stále se opakující problém nejasnosti financí do ukončení akce

ing. Váňová souhlasí, že neuznatelné náklady v dotacích jdou na vrub města

Text usnesení FV I/2016		Výsledek hlasování
FV bere na vědomí čerpání rozpočtu města za období 1-12/2015 a informaci o návrhu rozpočtu č. 6/2015. FV doporučuje zastupitelstvu města schválit RO 6/2015 dle skutečného čerpání rozpočtu za 2015.		
Pro	8 (Vá,Ja,Op,Hr,Kyt,Ko,Ně,Za)	Usnesení bylo přijato
Proti	0	
Zdržel se	0	

Ad 4) Návrh RO 1/2016

Příjmová část:

Ing. Kimbembe – příjmy jsou aktualizovány dle skutečnosti 2015, rozdíly oproti RO 6/2015 jsou vyčísleny s komentářem v rozdílové tabulce. Z hlavních změn:
 1339 poplatky odpad zvýšení o 200 tis. Kč dle skutečnosti
 2132 pronájem řadu Vak navýšení o 726 tis.Kč - schválený nový ceník vodného a stočného a dále ostatní položky jsou vedené dle skutečnosti závěru 2015

Výdaje neinvestiční

Ing. Kimbembe z hlavních výdajů sděluje: jedná se o převody akcí z r. 2015 např.
 5139 materiál 15 tis. výtahy v DPS oprava
 5154 el. en. 80 tis. doplatek za Sokol (za energie viz smlouva)
 5162 hasiči telefony - do souladu s potřebami
 3122 dary 280 tis. (v tabulce nezobrazeno, ale má být zahrnuto do výdajů)

16.45 příchod ing. Kiššové, nyní členů pro hlasování 9

5172 – 25 tis. SW vybavení v DPS

Výdaje investiční

Ing. Kimbembe - investice 6121 celkem navýšení o 1 882 684 Kč
 Členové FV se dotazují na rozklad - je v samostatné tabulce 6121 budovy a haly. Jedná se hlavně o chodníky průtah od Penny po ZŠ a VO Horova

Ing. Kytlicová - v rozpočtu RO 1/2016 je zobrazeno 38 mil. Kč, za jaké investice se předpokládá dotační titul

Ing. Kimbembe - největší investice je průtah městem 8 mil. Kč, očekává se naplnění dotace ze Středoč. kraje, celkem by měl být výdaj 42 mil. Kč, Střed. kraj přijal usnesení na dotaci na průtah

Pí Komínková - část fin. prostředků by se měly tedy uskutečnit na průtah
 Ing. Kimbembe - ano, nyní na III. etapu

pí Komínková - na co konkrétně se použije 8 mil. Kč, zda je specifikace

Ing. Kimbembe – např. na financování IS (odvodnění apod.), celkové náklady na průtah by měly činit 120 mil. Kč, podíl města 42 mil. Kč

Ing. Kytlicová - tzn. že faktury budou propláceny z peněz kraje

ing Kimbembe - budou dílčí faktury, které se budou posílat na kraj, je to administrativní proces, pak budou zaslány finanční prostředky na město

Ing. Kytlicová - město tedy nepřeklenuje žádné období

Ing. Jankovský - jaké budou PD

Ing. Váňová - cituje přehled z podrobné tabulky - největší položky PD např. kanalizace, cyklostezka, knihovna, silnice

pí Komínková - se dotazuje na položky:

- 5331 neiv.příspěvek na MŠ Koll. - je na provoz pro 3 školky (MŠ 2, MŠ 3 a MŠ cukrovar)

- 3399/5137 - kultura nákup klavíru za 150 tis. zda je opravdu potřeba, částka je neúměrná, ostatním členům se rovněž zdá částka za klavír vysoká

Ing. Kimbembe - odsouhlasila si kulturní komise, klavír bude v čp. 65

Ing. Komínková - v personální tabulce jí vychází dle jejích výpočtů 140 dohod - není tomu tak, na příštím FV bude upřesněn počet stávajících DPČ a DPP

Ing. Kytlicová - konstatuje položku rezervy cca 1 mil. Kč, což je snížení oproti původně požadovaným a schváleným 5 mil. Kč, upozorňuje na rizika s tím spojená, dále sděluje, mimo téma upozorňuje na stav že vklady měst u bank nejsou pojištěny, dále informuje n zveřejněnou skutečnost, že město Úvaly je v současném finančním hodnocení stavu zadluženosti a možnosti v předposledním stupni před neplatiči

pí Komínková - doporučuje obecně šetřit ve výdajových položkách rozpočtu viz možná úspora klavír a příspěvky sport. organizacím

Ing. Kimbembe- obecně se musí řešit projektová příprava investic ve vazbě na dotace

Ing. Hrubý - obecně požaduje zasílat podklady včas před jednáním a dále doporučuje pro přehlednost upravit v záhlaví název titulku - tabulky tak, aby bylo jasno, o jaké se jedná rozpočtové opatření. Dále se dotazuje na investiční položku:

- lávka přes I/12 550 tis. PD, kdy tuto investici nedoporučuje, vidí zde úsporu pro jiné akce, mělo by se jednat s krajem

Ing. Váňová souhlasí, lávka I/12 by měla být investicí státu, jedná se o státní silnici, město nemá mít ve svém rozpočtu, ale nárokovat správci komunikace, tj. státu

Ing. Hrubý

6130 - 5,5 mil o co se jedná ? částka v zaslaných materiálech není identifikována, zda je nutno vykoupit všechny pozemky najednou tedy v jenom kalendářním roce?

Dále rozporuje investici na opravu chodníku v ulici Jiráskova, ČEZ by měl betonový chodník, který zničil uvést do původního stavu

Ing. Kimbembe - jde o výkupy pozemků od soukromých majitelů pro jejich rekonstrukce

2212-6121 - silnice 1, 720 mil. Kč oprava ulic Jiráskova po ČEZu - opravit si musí ČEZ

Ing. Kimbembe - Klánovická, Jiráskova kolem Fabráku, Pražská II se bude opravovat a financovat bude SŽDC, po ČEZu se bude celkově rekonstruovat dle PD, nyní je usnesení RM, kdy musí být komunikace uvedena do původního stavu po pokládkách

členové FV se připojují - nesouhlasí s investicí Jiráskova, tyto podmínky do uvedení do původního stavu jsou ve stavebních povoleních

ing. Kimbembe - akce mají PD, je nutno realizovat, FV může tedy navrhnout akce, které jsou zbytečné

ing. Zach - shrnutí: město tedy ví, které investice je nutno odložit či zastavit, ponížít, v minulém roce zazněl požadavek FV o vytvoření dostatečné rezervy na rychlejší likvidaci dluhu a dbát na vyrovnané hospodaření města. V této chvíli není rezerva téměř žádná, z pohledu FV by mělo být navrženo RO takového typu, aby byla vytvořena dostatečná rezerva cca 5 mil. Kč.

Ing. Kimbembe - rezerva nyní není, protože je přesun z r. 2015

Ing. Váňová - rezerva na přesuny výdajů je nutná

Ing. Kiššová požaduje, aby se RM a vedení města k požadavkům FV vyjádřilo

Ing. Kimbembe - jsou k dispozici podklady a rozbory - je třeba je prohlížet

Ing. Hrubý - RM by měla přehodnotit rozp. opatření 1/2016
 Ing.Kimbembe - očekávají se příjmy cca 4 mil. Kč, tzn.. že rezerva bude vyšší

Celkem příjmová a výdajová část návrhu rozpočtu 1/2016 činí 135 435 610 Kč.

Text usnesení FV 2/2016		Výsledek hlasování
Rozpočtové opatření č. 1/2016 opomíjí pro rozpočet města dostatečnou finanční rezervu, FV doporučuje radě města přehodnotit finanční rezervu a přepracovat návrh RO 1/2016. FV bez výše uvedené úpravy finanční rezervy nedoporučuje zastupitelstvu města schválit návrh RO 1/2016.		
Pro	8 (Vá,Ja,Op,Hr,Kyt,Ko,Hr,Ně,Za)	Usnesení bylo přijato
Proti	1 (Ně)	
Zdržel se	0	

Ad 5) Kontrolní zprávy - stav

Ing. Váňová přednesla stav stávajících rozpracovaných kontrolních zpráv
 Ing. Kiššová se dotazuje na stav kauza dotace IMOS z důvodu dopracování zprávy
 - ing. Váňová upřesňuje, že je již vyřešeno, konstatuje, že do zprávy bude zapracována skutečnost o poškození města
 Ing.Kimbembe - řeší se právní cestou
 Ing. Váňová - projektový manažer KZ - bude upřesněno přes EO z podkladů - rozpracováno
 Ing. Kiššová - podklady pro kontrolu náklady PS - bude vyžádáno čerpání za roky 2011-2013 z EO, ostatní podklady si vyžádá z OSM a PS

Ad 6,7) Diskuze, různé, závěr

a) z diskuze k TSÚ Úvaly

Ing. Kiššová a členové FV konstatují nespokojenost s neúčastí zástupce TSÚ Úvaly, resp. k absenci předložení slíbených podkladů o hospodaření TSÚ pro FV a dále byla konstatována nespokojenost s jednáním vedení TSÚ s občany. Jedná se o stížnosti na zasláné vyúčtování vodného a stočného, a špatnou komunikaci TSÚ s občany.

Ing. Kimbembe – konstatuje, že nyní v TSÚ nejsou účetní podklady hotové, připravuje se výpomoc
 Ing. Váňová - situaci zná a musí se v TSÚ nastavit procesy sjednocení účtování, na TSÚ jsou stížnosti na nečinnost týkající se nejen faktur za vodu, ale i dotazy občanů - bude sděleno na zastupitelstvu města

Ing. Kytlicová - město je propojeno s TSÚ, je zde vazba na rozpočet, FV nemůže doporučit zastupitelstvu rozhodnutí v rozpočtu, když druhá strana chybí nekomunikuje s FV, mělo by se to řešit
 Ing. Kimbembe - pravidelně dochází do TSÚ, výpomoc se bude hradit z prostředků TSÚ

Ing. Kiššová - zda proběhlo výběrové řízení na funkci ředitelky i účetní - ano

ing. Hrubý konstatuje, že od 11/2015 byl čas na předložení podkladů FV

Ing. Hrubý jako ověřovatel sděluje členům, že jim bude rozeslán zápis k připomínkování jejich vyjádření.

pí Kyralová - připomíná nutnost dodržení termínu pokud možno obratem z důvodu odevzdání materiálu pro další zpracování do zastupitelstva 18.2.2016

b) diskuze k plánovanému přehledu investičních akcí

Ing. Váňová informovala FV o připravovaném přehledu investičních potřeb města, které by se měly uskutečnit včetně návrhu způsobu možného financování jednotlivých projektů s tím, že vzniká možnost dalšího zadlužení města. Bude se jednat o aktualizaci rozpočtového výhledu – nutnost vize a představ z dlouhodobějšího výhledu. Doporučuje realizovat investice, které přináší zpětnou vazbu do příjmů města – výnosy, např. bytový a nebytový fond (pronájmy) apod.

Ing. Hrubý – na webu úvaly.cz je informace o srovnání zadluženosti obcí a tuto nelze podceňovat
 Ing. Kytlicová – zde je rovněž uvedeno srovnání zadluženosti obcí, kdy Úvaly mají ze 7 hodnot přiřazeno č. 6, tj. značně zadlužené město (hodnocení 7 je hodnocení města zadlužené obce nad možnost splácení)

Další řádné zasedání FV bude svoláno dle potřeby v úterý od 16.00 hod v zasedací místnosti ekonomického odboru na nám. Arnošta z Pardubic čp. 95.

Předpoklad je projednání materiálů před zastupitelstvem města.

Předsedkyně FV poděkovala přítomným za účast.

Zasedání ukončeno v 18.10 hod.

Zapsala:

.....
 Dana Kyralová

.....
 Předseda FV
 Ing. Helena Váňová

.....
 Ověřovatel
 Ing. Peter Hrubý



Finanční výbor zastupitelstva města Úvaly

Zápis z řádného zasedání finančního výboru č. I/2016

Termín	:	2.2.2016
Místo	:	zasedací místnost městského úřadu, nám. Arnošta z Pardubic 95, Úvaly
Rozdělovník	:	členové finančního výboru, starosta města, místostarosta města, tajemník městského úřadu, tajemník finančního výboru
Přítomní členové	:	Ing. Helena Váňová, Ing. Petr Jankovský, Ing. Peter Hrubý, Bc. Jan Němec Ing. Hana Opálková, Ing. Eva Kiššová, Ing. Jana Kytlicová, Romana Komínková Ing. Josef Zach
Omluveni	:	
Host:	:	Ing. Alexis Kimbembe místostarosta
Tajemník	:	Dana Kyralová

Stav přítomných

V 16.05 hod bylo přítomno 8 členů finančního výboru, FV je usnášeníschopný, zasedání FV je zahájeno

Ad 1, 2) Zahájení, schválení programu jednání

Předsdkyně finančního výboru ing. Helena Váňová přivítala přítomné členy a navrhla zasedání FV na úterky od 16.00 max. 16.30. Členové souhlasí s těmito termíny. Pokud se vyskytne nějaká změna, bude se konkrétně řešit přes emaily. Předsdkyně FV seznámila členy s programem zasedání FV, navrhuje sloučit bod programu čerpání rozpočtu za 1-12/2015 a návrh RO 6/2015. Členové souhlasí s programem jednání.

Ověřovatelem dnešního zápisu je stanoven ing. Hrubý.

Program jednání

1.	Zahájení
2.	Schválení programu jednání
3.	Čerpání rozpočtu města 1-12/2015 a návrh rozpočtu města 6/2015
4.	Návrh RO 1/2016
5.	Kontrolní zprávy stav, předložení
6.	Diskuse, různé
7.	Závěr

Ad 3) Čerpání rozpočtu 1-12/2015 Návrh rozpočtu města č. 6/2015

Členům FV byl zasláno aktuální čerpání rozpočtu za období 1-12/2015 včetně návrhu rozpočtu č. 6/2015.

Čerpání rozpočtu 1-12/2015

Předsedkyně ing. Váňová po prostudování materiálů vcelku nemá připomínky, dotazuje se na naplňování příjmů od Jaro Real.

Ing. Kimbembe – ano, plánovaná platba za prodej pozemků došla ke konci roku.

Tajemník pí Kyrlová doplňuje o změnu, ke které došlo v období po předání materiálu, a sice: 3744/6121 došlo k přesunu z investiční položky na 5169 neinvestiční celkem 712.500,- Kč, a to z důvodu upřesnění požadavku ve smlouvě o dotaci z SFŽP, kde byla uvedená změna požadovaná. Celková částka rozpočtu se nemění, jedná se jen o přesun financí.

Ing. Váňová – upozorňuje na skutečnost, že v některých případech v rámci rozpočtovaných tabulek se nepropojují vzorce v v hlavním tabulce rozpočtového opatření. Doporučuje uvádět hodnoty a ne odkazy.

Ing. Hrubý konstatuje, že tento nešvar byl již na předcházejících FV diskutován, náprava zatím není, často se místo zobrazení čísla zjeví název „Hodnota!“ tak, že informace chybí

Ing. Kimbembe – bude provedena kontrola vzorců v předávaných dokumentech.

Návrh RO 6/2015 – z diskuze

Ing. Kytlicová – se dotazuje důvod proč jsou příjmy nižší o cca 9 mil., z toho jsou cca 7 mil příjmy dotační, dotazuje se, které příjmy jsou převedeny do letošního roku ?

Ing. Kimbembe – informuje, že dotaci za vodu, zaplatili jsme IMOSu 5 mil. Kč, dotace byla (krácená dle stanoviska fondu) jen 1,5 mil. Kč, IMOS nám dá 2,5 mil. Kč. Dále chybí dotace IT v rozpočtu 2015 3,8 mil. Kč, která přechází do RO 1/2016.

Ing. Váňová – informuje, že vyčíslené dotace jsou dle skutečnosti, v rámci vyúčtování dotací se můžou snížit o neuznatelné náklady

Ing. Kytlicová - konstatuje, že při srovnání návrhu rozpočtu na r 2016 je RO 1/2016 plánovaná rezerva financí likvidovaná, upozorňuje na již dřívější nebezpečí ve vazbě na nízkou rezervu, která je nyní v RO 1/2016, na běžných účtech se začínalo na 31 mil. Kč a nyní je 24 mil. Kč, apeluje na riziko kolize financování města při minimalizaci rezervy.

Pí Komínková- konstatuje, že s dotacemi je to stále se opakující problém nejasnosti financí do ukončení akce

ing. Váňová souhlasí, že neuznatelné náklady v dotacích jdou na vrub města

Text usnesení FV I/2016		Výsledek hlasování
FV bere na vědomí čerpání rozpočtu města za období 1-12/2015 a informaci o návrhu rozpočtu č. 6/2015. FV doporučuje zastupitelstvu města schválit RO 6/2015 dle skutečného čerpání rozpočtu za 2015.		
Pro	8 (Vá,Ja,Op,Hr,Kyt,Ko,Ně,Za)	Usnesení bylo přijato
Proti	0	
Zdržel se	0	

Ad 4) Návrh RO 1/2016

Příjmová část:

Ing. Kimbembe – příjmy jsou aktualizovány dle skutečnosti 2015, rozdíly oproti RO 6/2015 jsou vyčísleny s komentářem v rozdílové tabulce. Z hlavních změn:
 1339 poplatky odpad zvýšení o 200 tis. Kč dle skutečnosti
 2132 pronájem řadu Vak navýšení o 726 tis.Kč - schválený nový ceník vodného a stočného a dále ostatní položky jsou vedené dle skutečnosti závěru 2015

Výdaje neinvestiční

Ing. Kimbembe z hlavních výdajů sděluje: jedná se o převody akcí z r. 2015 např.
 5139 materiál 15 tis. výtahy v DPS oprava
 5154 el. en. 80 tis. doplatek za Sokol (za energie viz smlouva)
 5162 hasiči telefony - do souladu s potřebami
 3122 dary 280 tis. (v tabulce nezobrazeno, ale má být zahrnuto do výdajů)

16.45 příchod ing. Kiššové, nyní členů pro hlasování 9

5172 – 25 tis. SW vybavení v DPS

Výdaje investiční

Ing. Kimbembe - investice 6121 celkem navýšení o 1 882 684 Kč
 Členové FV se dotazují na rozklad - je v samostatné tabulce 6121 budovy a haly. Jedná se hlavně o chodníky průtah od Penny po ZŠ a VO Horova

Ing. Kytlicová - v rozpočtu RO 1/2016 je zobrazeno 38 mil. Kč, za jaké investice se předpokládá dotační titul

Ing. Kimbembe - největší investice je průtah městem 8 mil. Kč, očekává se naplnění dotace ze Středoč. kraje, celkem by měl být výdaj 42 mil. Kč, Střed. kraj přijal usnesení na dotaci na průtah

Pí Komínková - část fin. prostředků by se měly tedy uskutečnit na průtah
 Ing. Kimbembe - ano, nyní na III. etapu

pí Komínková - na co konkrétně se použije 8 mil. Kč, zda je specifikace

Ing. Kimbembe – např. na financování IS (odvodnění apod.), celkové náklady na průtah by měly činit 120 mil. Kč, podíl města 42 mil. Kč

Ing. Kytlicová - tzn. že faktury budou propláceny z peněz kraje

ing Kimbembe - budou dílčí faktury, které se budou posílat na kraj, je to administrativní proces, pak budou zaslány finanční prostředky na město

Ing. Kytlicová - město tedy nepřeklenuje žádné období

Ing. Jankovský - jaké budou PD

Ing. Váňová - cituje přehled z podrobné tabulky - největší položky PD např. kanalizace, cyklostezka, knihovna, silnice

pí Komínková - se dotazuje na položky:

- 5331 neiv.příspěvek na MŠ Koll. - je na provoz pro 3 školky (MŠ 2, MŠ 3 a MŠ cukrovar)

- 3399/5137 - kultura nákup klavíru za 150 tis. zda je opravdu potřeba, částka je neúměrná, ostatním členům se rovněž zdá částka za klavír vysoká

Ing. Kimbembe - odsouhlasila si kulturní komise, klavír bude v čp. 65

Ing. Komínková - v personální tabulce jí vychází dle jejích výpočtů 140 dohod - není tomu tak, na příštím FV bude upřesněn počet stávajících DPČ a DPP

Ing. Kytlicová - konstatuje položku rezervy cca 1 mil. Kč, což je snížení oproti původně požadovaným a schváleným 5 mil. Kč, upozorňuje na rizika s tím spojená, dále sděluje, mimo téma upozorňuje na stav že vklady měst u bank nejsou pojištěny, dále informuje n zveřejněnou skutečnost, že město Úvaly je v současném finančním hodnocení stavu zadluženosti a možnosti v předposledním stupni před neplatiči

pí Komínková - doporučuje obecně šetřit ve výdajových položkách rozpočtu viz možná úspora klavír a příspěvky sport. organizacím

Ing. Kimbembe- obecně se musí řešit projektová příprava investic ve vazbě na dotace

Ing. Hrubý - obecně požaduje zasílat podklady včas před jednáním a dále doporučuje pro přehlednost upravit v záhlaví název titulku - tabulky tak, aby bylo jasno, o jaké se jedná rozpočtové opatření. Dále se dotazuje na investiční položku:

- lávka přes I/12 550 tis. PD, kdy tuto investici nedoporučuje, vidí zde úsporu pro jiné akce, mělo by se jednat s krajem

Ing. Váňová souhlasí, lávka I/12 by měla být investicí státu, jedná se o státní silnici, město nemá mít ve svém rozpočtu, ale nárokovat správci komunikace, tj. státu

Ing. Hrubý

6130 - 5,5 mil o co se jedná ? částka v zasláných materiálech není identifikována, zda je nutno vykoupit všechny pozemky najednou tedy v jenom kalendářním roce?

Dále rozporuje investici na opravu chodníku v ulici Jiráskova, ČEZ by měl betonový chodník, který zničil uvést do původního stavu

Ing. Kimbembe - jde o výkupy pozemků od soukromých majitelů pro jejich rekonstrukce

2212-6121 - silnice 1, 720 mil. Kč oprava ulic Jiráskova po ČEZu - opravit si musí ČEZ

Ing. Kimbembe - Klánovická, Jiráskova kolem Fabráku, Pražská II se bude opravovat a financovat bude SŽDC, po ČEZu se bude celkově rekonstruovat dle PD, nyní je usnesení RM, kdy musí být komunikace uvedena do původního stavu po pokládkách

členové FV se připojují - nesouhlasí s investicí Jiráskova, tyto podmínky do uvedení do původního stavu jsou ve stavebních povoleních

ing. Kimbembe - akce mají PD, je nutno realizovat, FV může tedy navrhnout akce, které jsou zbytečné

ing. Zach - shrnutí: město tedy ví, které investice je nutno odložit či zastavit, ponížít, v minulém roce zazněl požadavek FV o vytvoření dostatečné rezervy na rychlejší likvidaci dluhu a dbát na vyrovnané hospodaření města. V této chvíli není rezerva téměř žádná, z pohledu FV by mělo být navrženo RO takového typu, aby byla vytvořena dostatečná rezerva cca 5 mil. Kč.

Ing. Kimbembe - rezerva nyní není, protože je přesun z r. 2015

Ing. Váňová - rezerva na přesuny výdajů je nutná

Ing. Kiššová požaduje, aby se RM a vedení města k požadavkům FV vyjádřilo

Ing. Kimbembe - jsou k dispozici podklady a rozbory - je třeba je prohlížet

Ing. Hrubý - RM by měla přehodnotit rozp. opatření 1/2016
 Ing.Kimbembe - očekávají se příjmy cca 4 mil. Kč, tzn.. že rezerva bude vyšší

Celkem příjmová a výdajová část návrhu rozpočtu 1/2016 činí 135 435 610 Kč.

Text usnesení FV 2/2016		Výsledek hlasování
Rozpočtové opatření č. 1/2016 opomíjí pro rozpočet města dostatečnou finanční rezervu, FV doporučuje radě města přehodnotit finanční rezervu a přepracovat návrh RO 1/2016. FV bez výše uvedené úpravy finanční rezervy nedoporučuje zastupitelstvu města schválit návrh RO 1/2016.		
Pro	8 (Vá,Ja,Op,Hr,Kyt,Ko,Hr,Ně,Za)	Usnesení bylo přijato
Proti	1 (Ně)	
Zdržel se	0	

Ad 5) Kontrolní zprávy - stav

Ing. Váňová přednesla stav stávajících rozpracovaných kontrolních zpráv
 Ing. Kiššová se dotazuje na stav kauza dotace IMOS z důvodu dopracování zprávy
 - ing. Váňová upřesňuje, že je již vyřešeno, konstatuje, že do zprávy bude zapracována skutečnost o poškození města
 Ing.Kimbembe - řeší se právní cestou
 Ing. Váňová - projektový manažer KZ - bude upřesněno přes EO z podkladů - rozpracováno
 Ing. Kiššová - podklady pro kontrolu náklady PS - bude vyžádáno čerpání za roky 2011-2013 z EO, ostatní podklady si vyžádá z OSM a PS

Ad 6,7) Diskuze, různé, závěr

a) z diskuze k TSÚ Úvaly

Ing. Kiššová a členové FV konstatují nespokojenost s neúčastí zástupce TSÚ Úvaly, resp. k absenci předložení slíbených podkladů o hospodaření TSÚ pro FV a dále byla konstatována nespokojenost s jednáním vedení TSÚ s občany. Jedná se o stížnosti na zasláné vyúčtování vodného a stočného, a špatnou komunikaci TSÚ s občany.

Ing. Kimbembe – konstatuje, že nyní v TSÚ nejsou účetní podklady hotové, připravuje se výpomoc
 Ing. Váňová - situaci zná a musí se v TSÚ nastavit procesy sjednocení účtování, na TSÚ jsou stížnosti na nečinnost týkající se nejen faktur za vodu, ale i dotazy občanů - bude sděleno na zastupitelstvu města

Ing. Kytlicová - město je propojeno s TSÚ, je zde vazba na rozpočet, FV nemůže doporučit zastupitelstvu rozhodnutí v rozpočtu, když druhá strana chybí nekomunikuje s FV, mělo by se to řešit
 Ing. Kimbembe - pravidelně dochází do TSÚ, výpomoc se bude hradit z prostředků TSÚ

Ing. Kiššová - zda proběhlo výběrové řízení na funkci ředitelky i účetní - ano

ing. Hrubý konstatuje, že od 11/2015 byl čas na předložení podkladů FV

Ing. Hrubý jako ověřovatel sděluje členům, že jim bude rozeslán zápis k připomínkování jejich vyjádření.

pí Kyralová - připomíná nutnost dodržení termínu pokud možno obratem z důvodu odevzdání materiálu pro další zpracování do zastupitelstva 18.2.2016

b) diskuze k plánovanému přehledu investičních akcí

Ing. Váňová informovala FV o připravovaném přehledu investičních potřeb města, které by se měly uskutečnit včetně návrhu způsobu možného financování jednotlivých projektů s tím, že vzniká možnost dalšího zadlužení města. Bude se jednat o aktualizaci rozpočtového výhledu – nutnost vize a představ z dlouhodobějšího výhledu. Doporučuje realizovat investice, které přináší zpětnou vazbu do příjmů města – výnosy, např. bytový a nebytový fond (pronájmy) apod.

Ing. Hrubý – na webu úvaly.cz je informace o srovnání zadluženosti obcí a tuto nelze podceňovat
Ing. Kytlicová – zde je rovněž uvedeno srovnání zadluženosti obcí, kdy Úvaly mají ze 7 hodnot přiřazeno č. 6, tj. značně zadlužené město (hodnocení 7 je hodnocení města zadlužené obce nad možnost splácení)

Další řádné zasedání FV bude svoláno dle potřeby v úterý od 16.00 hod v zasedací místnosti ekonomického odboru na nám. Arnošta z Pardubic čp. 95.

Předpoklad je projednání materiálů před zastupitelstvem města.

Předsedkyně FV poděkovala přítomným za účast.

Zasedání ukončeno v 18.10 hod.

Zapsala:

.....
Dana Kyralová

.....
Předseda FV
Ing. Helena Váňová

.....
Ověřovatel
Ing. Peter Hrubý

Ministerstvo financí

FIN 2-12 M

VÝKAZ PRO HODNOCENÍ PLNĚNÍ ROZPOČTU ÚZEMNÍCH SAMOSPRÁVNÝCH CELKŮ, DOBROVOLNÝCH SVAZKŮ OBCÍ A REGIONÁLNÍCH RAD
 ***** konsolidace na úrovni vykazující jednotky *****
 sestavený k 12/2015
 (v Kč na dvě desetinná místa)

Rok 2015	Měsíc 12	I Č O 240931
-------------	-------------	-----------------

Název a sídlo účetní jednotky:
 MU ÚVALY

@U=209.

I. ROZPOČTOVÉ PŘÍJMY

OdPa	Pol	Popis	Schválený rozpočet 1	Rozpočet po změnách 2	Výsledek od počátku roku 3	Č/RS %	Č/RU %
a	b						
0000	1111	Daň z příjmů fyzických osob ze záv.čin. a	14.500.000,00	15.830.000,00	15.831.877,97	109,19	100,01
0000	1112	Daň z příjmů fyzických osob ze SVČ	1.500.000,00	1.542.000,00	1.542.747,04	102,85	100,05
0000	1121	Daň z příjmů právnických osob	13.500.000,00	15.528.000,00	15.527.565,53	115,02	100,00
0000	1211	Daň z přidané hodnoty	28.500.000,00	30.570.000,00	30.569.234,78	107,26	100,00
0000	1335	Poplatky za odnětí pozemků plnění funkcí 1			4,00	*****	*****
0000	1339	Ostatní poplatky a odvody v oblasti život.	3.800.000,00	4.128.000,00	4.127.855,10	108,63	100,00
0000	1341	Poplatek ze psů	260.000,00	245.000,00	244.395,00	94,00	99,75
0000	1343	Poplatek za užívání veřejného prostranství	75.000,00	47.390,00	47.390,00	63,19	100,00
0000	1344	Poplatek ze vstupného	3.000,00	3.000,00	2.677,00	89,23	89,23
0000	1345	Poplatek z ubytovací kapacity	10.000,00	34.260,00	34.260,00	342,60	100,00
0000	1348	Poplatek za zhodnocení stavebního pozemku	220.000,00	796.700,00	796.676,20	362,13	100,00
0000	1351	Odvod loterií a podobných her kromě výh. h	600.000,00	1.900.000,00	1.899.467,29	316,58	99,97
0000	1361	Správní poplatky	600.000,00	1.681.847,00	1.681.847,00	280,31	100,00
0000	1511	Daň z nemovitých věcí	7.500.000,00	7.414.766,00	7.414.766,96	98,86	100,00
0000	2420	Spl.půjč.prostř.od obecně prosp.spol.a pod	100.000,00				
0000	2460	Splátky půjčených prostředků od obyvatelst		100.000,00	100.000,00	*****	100,00
0000	4112	Neinv.př.transfery ze SR v rámci souhr.dot	7.085.600,00	7.238.000,00	7.238.000,00	102,15	100,00
0000	4116	Ostatní neinv.přijaté transfery ze st. roz	1.020.000,00	1.005.781,00	1.005.781,00	98,61	100,00
0000	4121	Neinvestiční přijaté transfery od obcí	440.000,00	657.358,00	657.358,00	149,40	100,00
0000	4122	Neinvestiční přijaté transfery od krajů		1.102.064,00	1.102.064,00	*****	100,00
0000	4213	Investiční přijaté transfery ze státních f		2.427.923,00	2.427.921,88	*****	100,00
0000	4216	Ostatní invest.přijaté transf.ze státního	35.225.369,00	15.253.056,00	15.253.056,05	43,30	100,00
0000	4221	Investiční přijaté transfery od obcí	950.000,00	712.500,00	712.500,00	75,00	100,00
0000	4222	Investiční přijaté transfery od krajů		887.020,00	887.020,00	*****	100,00
0000	4223	Investiční přijaté transfery od regionální	1.950.000,00	13.107.096,00	13.107.096,62	672,16	100,00
* 0000		Bez ODPA	117.838.969,00	122.211.761,00	122.211.561,42	103,71	100,00
2212	2111	Příjmy z poskytování služeb a výrobků		26.250,00	26.250,00	*****	100,00
* 2212		Silnice		26.250,00	26.250,00	*****	100,00
2310	2132	Příjmy z pronájmu ost. nemovit. a jejich č	1.300.000,00	1.093.538,00	1.093.538,33	84,12	100,00
2310	2321	Přijaté neinvestiční dary		2.500.000,00	2.500.000,00	*****	100,00
* 2310		Pitná voda	1.300.000,00	3.593.538,00	3.593.538,33	276,43	100,00
2321	2132	Příjmy z pronájmu ost. nemovit. a jejich č	3.800.000,00	3.287.873,00	3.287.873,33	86,52	100,00

* 2321		Odvádění a čištění odpadních vod a nakl.s	3.800.000,00	3.287.873,00	3.287.873,33	86,52	100,00
3113	2111	Příjmy z poskytování služeb a výrobků	23.000,00	50.000,00	49.181,00	213,83	98,36
3113	2132	Příjmy z pronájmu ost. nemovit. a jejich č	154.000,00	178.000,00	177.781,06	115,44	99,88
3113	2322	Přijaté pojistné náhrady		7.826,00	7.826,00	*****	100,00
* 3113		Základní školy	177.000,00	235.826,00	234.788,06	132,65	99,56
3314	2111	Příjmy z poskytování služeb a výrobků	50.000,00	72.000,00	72.126,00	144,25	100,18
* 3314		Činnosti knihovnické	50.000,00	72.000,00	72.126,00	144,25	100,18
3349	2111	Příjmy z poskytování služeb a výrobků	60.000,00	261.000,00	261.531,59	435,89	100,20
* 3349		Ostatní záležitosti sdělovacích prostředků	60.000,00	261.000,00	261.531,59	435,89	100,20
3399	2111	Příjmy z poskytování služeb a výrobků	10.000,00	88.600,00	88.634,00	886,34	100,04
3399	2321	Přijaté neinvestiční dary	20.000,00	72.100,00	72.100,00	360,50	100,00
* 3399		Ostatní záležitosti kultury, církví a sděl.	30.000,00	160.700,00	160.734,00	535,78	100,02
3429	2111	Příjmy z poskytování služeb a výrobků	15.000,00	1.500,00	1.500,00	10,00	100,00
3429	2132	Příjmy z pronájmu ost. nemovit. a jejich č	6.000,00	3.600,00	3.611,00	60,18	100,31
* 3429		Ostatní zájmová činnost a rekreace	21.000,00	5.100,00	5.111,00	24,34	100,22
3519	2132	Příjmy z pronájmu ost. nemovit. a jejich č	775.800,00	775.800,00	775.800,00	100,00	100,00
* 3519		Ostatní ambulantní péče	775.800,00	775.800,00	775.800,00	100,00	100,00
3612	2111	Příjmy z poskytování služeb a výrobků	1.240.000,00	1.720.000,00	1.720.501,50	138,75	100,03
3612	2132	Příjmy z pronájmu ost. nemovit. a jejich č	3.210.000,00	3.044.000,00	3.043.949,50	94,83	100,00
* 3612		Bytové hospodářství	4.450.000,00	4.764.000,00	4.764.451,00	107,07	100,01
3613	2111	Příjmy z poskytování služeb a výrobků	108.000,00	80.000,00	80.567,00	74,60	100,71
3613	2131	Příjmy z pronájmu pozemků			3.000,00	*****	*****
3613	2132	Příjmy z pronájmu ost. nemovit. a jejich č	680.000,00	383.000,00	383.477,00	56,39	100,12
* 3613		Nebytové hospodářství	788.000,00	463.000,00	467.044,00	59,27	100,87
3631	2132	Příjmy z pronájmu ost. nemovit. a jejich č		1.600,00	1.600,00	*****	100,00
* 3631		Veřejné osvětlení		1.600,00	1.600,00	*****	100,00
3632	2111	Příjmy z poskytování služeb a výrobků	130.000,00	436.000,00	435.979,00	335,37	100,00
* 3632		Pohřebnictví	130.000,00	436.000,00	435.979,00	335,37	100,00
3633	2119	Ostatní příjmy z vlastní činnosti		590.000,00	590.740,61	*****	100,13
* 3633		Výstavba a údržba místních inženýrských sí		590.000,00	590.740,61	*****	100,13
3639	2111	Příjmy z poskytování služeb a výrobků			4.100,00	*****	*****
* 3639		Komunální služby a územní rozvoj j.n.			4.100,00	*****	*****
3722	2111	Příjmy z poskytování služeb a výrobků	900.000,00	812.000,00	812.470,30	90,27	100,06

* 3722	Sběr a svoz komunálních odpadů	900.000,00	812.000,00	812.470,30	90,27	100,06
4351 2111	Příjmy z poskytování služeb a výrobků	400.000,00	452.500,00	452.505,00	113,13	100,00
* 4351	Osobní asist., peč.služba a podpora samost	400.000,00	452.500,00	452.505,00	113,13	100,00
5311 2112	Příjmy z prod. zboží (jinak nakoup.za úč.p		108.200,00			
5311 2212	Sankční platby přijaté od jiných subjektů		119.800,00	228.000,00	*****	190,32
5311 2321	Přijaté neinvestiční dary		30.000,00	30.000,00	*****	100,00
* 5311	Bezpečnost a veřejný pořádek		258.000,00	258.000,00	*****	100,00
5512 2111	Příjmy z poskytování služeb a výrobků	4.000,00	20.000,00	19.440,00	486,00	97,20
5512 2132	Příjmy z pronájmu ost. nemovit. a jejich č	24.000,00	24.600,00	24.624,00	102,60	100,10
5512 2321	Přijaté neinvestiční dary		70.000,00	70.000,00	*****	100,00
5512 2322	Přijaté pojistné náhrady		16.800,00	16.800,00	*****	100,00
5512 3121	Přijaté dary na pořízení dlouhodobého maje					
* 5512	Požární ochrana - dobrovolná část	28.000,00	131.400,00	130.864,00	467,37	99,59
6171 2111	Příjmy z poskytování služeb a výrobků	100.000,00	32.000,00	32.252,00	32,25	100,79
6171 2321	Přijaté neinvestiční dary		6.000,00	6.000,00	*****	100,00
6171 2328	Neidentifikované příjmy					
6171 2329	Ostatní nedaňové příjmy jinde nezařazené			35.848,00	*****	*****
* 6171	Činnost místní správy	100.000,00	38.000,00	74.100,00	74,10	195,00
6310 2141	Příjmy z úroků (část)	100.000,00	7.400,00	7.406,39	7,41	100,09
6310 2211	Sankční platby přijaté od státu, obcí a kr	10.000,00				
6310 2212	Sankční platby přijaté od jiných subjektů		31.500,00	31.500,00	*****	100,00
* 6310	Obecné příjmy a výdaje z finančních operac	110.000,00	38.900,00	38.906,39	35,37	100,02
6330 4134	Převody z rozpočtových účtů			104.286.043,34	*****	*****
* 6330	Převody vlastním fondům v rozpočtech územn			104.286.043,34	*****	*****
6409 2131	Příjmy z pronájmu pozemků	12.000,00	47.500,00	47.579,70	396,50	100,17
6409 2132	Příjmy z pronájmu ost. nemovit. a jejich č		4.100,00	4.088,00	*****	99,71
6409 2229	Ostatní přijaté vratky transferů		46.400,00	46.400,00	*****	100,00
6409 2321	Přijaté neinvestiční dary		16.000,00	15.741,92	*****	98,39
6409 2328	Neidentifikované příjmy					
6409 2329	Ostatní nedaňové příjmy jinde nezařazené			35.848,00	*****	*****
6409 3111	Příjmy z prodeje pozemků	18.266.954,00	18.461.630,00	18.461.450,00	101,06	100,00
6409 3121	Přijaté dary na pořízení dlouhodobého maje		1.000.000,00	1.000.000,00	*****	100,00
* 6409	Ostatní činnosti j.n.	18.278.954,00	19.575.630,00	19.539.411,62	106,90	99,81
**		149.237.723,00	158.190.878,00	262.485.528,99	175,88	165,93

II. ROZPOČTOVÉ VÝDAJE

OdPa	Pol	Popis	Schválený rozpočet	Rozpočet	Výsledek od	Č/RS %	Č/RU %
a	b		1	po změnách	počátku roku		
				2	3		
1036	5169	Nákup ostatních služeb	120.000,00	22.000,00	21.075,00	17,56	95,80
*	1036	Správa v lesním hospodářství	120.000,00	22.000,00	21.075,00	17,56	95,80
2212	5137	Drobný hmotný dlouhodobý majetek			3.122,00	*****	*****
2212	5138	Nákup zboží (za účelem dalšího prodeje)		3.200,00			
2212	5139	Nákup materiálu j.n.	1.000.000,00	411.000,00	410.967,19	41,10	99,99
2212	5154	Elektrická energie	25.000,00	60.000,00	59.572,06	238,29	99,29
2212	5164	Nájemné	36.840,00	20.500,00	20.535,00	55,74	100,17
2212	5169	Nákup ostatních služeb	550.000,00	216.700,00	216.752,66	39,41	100,02
2212	5171	Opravy a udržování	3.500.000,00	5.366.200,00	5.366.162,07	153,32	100,00
2212	5193	Výdaje na dopravní územní obslužnost					
2212	6121	Budovy, haly a stavby	7.969.985,00	4.781.000,00	4.780.837,87	59,99	100,00
2212	6122	Stroje, přístroje a zařízení		96.000,00	95.953,00	*****	99,95
2212	6130	Pozemky		550.500,00	550.317,80	*****	99,97
*	2212	Silnice	13.081.825,00	11.505.100,00	11.504.219,65	87,94	99,99
2221	5169	Nákup ostatních služeb					
2221	5193	Výdaje na dopravní územní obslužnost	1.000.000,00	720.000,00	717.022,00	71,70	99,59
*	2221	Provoz veřejné silniční dopravy	1.000.000,00	720.000,00	717.022,00	71,70	99,59
2310	5154	Elektrická energie			36.000,00-	*****	*****
2310	5166	Konzultační, poradenské a právní služby	100.000,00				
2310	5169	Nákup ostatních služeb	620.000,00	244.000,00	243.104,00	39,21	99,63
2310	5171	Opravy a udržování	2.950.000,00	1.625.000,00	1.624.275,00	55,06	99,96
2310	6121	Budovy, haly a stavby	5.470.900,00	4.925.150,00	4.925.150,47	90,02	100,00
*	2310	Pitná voda	9.140.900,00	6.794.150,00	6.756.529,47	73,92	99,45
2321	5139	Nákup materiálu j.n.					
2321	5169	Nákup ostatních služeb	750.000,00	197.000,00	196.219,20	26,16	99,60
2321	5171	Opravy a udržování	2.455.000,00	1.116.000,00	1.115.703,50	45,45	99,97
2321	6121	Budovy, haly a stavby	900.000,00	1.000,00	1.000,00	0,11	100,00
*	2321	Odvádění a čištění odpadních vod a nakl.s	4.105.000,00	1.314.000,00	1.312.922,70	31,98	99,92
3111	5137	Drobný hmotný dlouhodobý majetek		11.100,00	11.100,00	*****	100,00
3111	5139	Nákup materiálu j.n.		1.800,00	1.713,00	*****	95,17
3111	5151	Studená voda					
3111	5153	Plyn		29.000,00	28.924,00	*****	99,74
3111	5154	Elektrická energie		103.000,00	102.225,00	*****	99,25
3111	5164	Nájemné	640.000,00	673.000,00	673.000,00	105,16	100,00
3111	5169	Nákup ostatních služeb	105.000,00	34.000,00	33.651,44	32,05	98,97
3111	5171	Opravy a udržování	687.013,00	145.000,00	144.590,00	21,05	99,72
3111	5331	Neinvestiční příspěvky zřízeným příspěvkov	2.700.000,00	2.700.000,00	2.700.000,00	100,00	100,00
3111	6121	Budovy, haly a stavby	21.502.000,00	18.600.000,00	18.541.365,70	86,23	99,68
*	3111	Mateřské školy	25.634.013,00	22.296.900,00	22.236.569,14	86,75	99,73
3113	5137	Drobný hmotný dlouhodobý majetek					

3113	5139	Nákup materiálu j.n.		8.000,00		7.780,00	*****	97,25
3113	5151	Studená voda	30.000,00	60.000,00				
3113	5153	Plyn	1.180.000,00	941.000,00	940.958,35	79,74	100,00	
3113	5154	Elektrická energie	80.000,00	114.000,00	113.068,23	141,34	99,18	
3113	5164	Nájemné	2.500.000,00	505.000,00	504.872,62	20,19	99,97	
3113	5169	Nákup ostatních služeb	250.000,00	179.000,00	178.189,80	71,28	99,55	
3113	5171	Opravy a udržování	150.000,00	58.000,00	57.608,76	38,41	99,33	
3113	5331	Neinvestiční příspěvky zřízeným příspěvkov	2.500.000,00	2.910.000,00	2.910.000,00	116,40	100,00	
3113	5336	Neinvest.transfery zřízeným příspěvkovým o		753.781,00	753.781,00	*****	100,00	
3113	6121	Budovy, haly a stavby	1.166.783,00	215.000,00	214.514,36	18,39	99,77	

*	3113	Základní školy	7.856.783,00	5.743.781,00	5.680.773,12	72,30	98,90	

3114	5011	Platy zaměstnanců v pracovním poměru						
3114	5021	Ostatní osobní výdaje	180.000,00	180.000,00	179.830,00	99,91	99,91	
3114	5031	Povinné poj.na soc.zab.a přísp.na st.pol.z	45.000,00	49.000,00	48.532,00	107,85	99,04	
3114	5032	Povinné poj.na veřejné zdravotní pojištění	16.200,00	17.500,00	17.471,00	107,85	99,83	
3114	5137	Drobný hmotný dlouhodobý majetek	30.000,00	39.000,00	38.129,00	127,10	97,77	
3114	5139	Nákup materiálu j.n.	30.000,00	10.000,00	9.974,00	33,25	99,74	
3114	5151	Studená voda	10.000,00	19.000,00	18.610,00	186,10	97,95	
3114	5153	Plyn	100.000,00	45.000,00	44.725,00	44,73	99,39	
3114	5154	Elektrická energie	200.000,00	11.000,00	10.542,00	5,27	95,84	
3114	5162	Služby telekomunikací a radiokomunikací	15.000,00	4.000,00	3.831,98	25,55	95,80	
3114	5169	Nákup ostatních služeb	36.000,00	8.400,00	8.369,00	23,25	99,63	
3114	5171	Opravy a udržování	110.000,00	18.000,00	17.230,00	15,66	95,72	
3114	6121	Budovy, haly a stavby		15.000,00	2.420,00	*****	16,13	

*	3114	Základní školy pro žáky se spec. vzděl. po	772.200,00	415.900,00	399.663,98	51,76	96,10	

3141	5153	Plyn						
3141	5169	Nákup ostatních služeb	15.000,00	600,00	600,00	4,00	100,00	
3141	5171	Opravy a udržování	60.000,00	53.000,00	52.602,51	87,67	99,25	
3141	5331	Neinvestiční příspěvky zřízeným příspěvkov	715.000,00	765.000,00	765.000,00	106,99	100,00	
3141	6121	Budovy, haly a stavby	200.000,00	17.000,00	16.565,00	8,28	97,44	

*	3141	Školní stravování	990.000,00	835.600,00	834.767,51	84,32	99,90	

3314	5011	Platy zaměstnanců v pracovním poměru	808.500,00	813.000,00	799.864,00	98,93	98,38	
3314	5021	Ostatní osobní výdaje		12.405,00	12.405,00	*****	100,00	
3314	5031	Povinné poj.na soc.zab.a přísp.na st.pol.z	202.125,00	211.416,00	211.416,00	104,60	100,00	
3314	5032	Povinné poj.na veřejné zdravotní pojištění	72.765,00	70.277,00	70.277,00	96,58	100,00	
3314	5136	Knihy, učební pomůcky a tisk	200.000,00	158.000,00	157.610,70	78,81	99,75	
3314	5137	Drobný hmotný dlouhodobý majetek	59.000,00	56.000,00	55.729,00	94,46	99,52	
3314	5139	Nákup materiálu j.n.	15.000,00	15.000,00	15.021,00	100,14	100,14	
3314	5154	Elektrická energie	100.000,00	60.000,00	59.760,06	59,76	99,60	
3314	5161	Poštovní služby	4.000,00	2.100,00	2.095,40	52,39	99,78	
3314	5162	Služby telekomunikací a radiokomunikací	15.000,00	12.000,00	11.639,14	77,59	96,99	
3314	5164	Nájemné	160.000,00	150.600,00	150.600,00	94,13	100,00	
3314	5168	Zpracování dat a služby souv. s inf. a kom						
3314	5169	Nákup ostatních služeb	15.000,00	2.200,00	2.183,00	14,55	99,23	
3314	5171	Opravy a udržování	5.000,00	2.600,00	2.545,00	50,90	97,88	
3314	5172	Programové vybavení	25.000,00	48.500,00	48.472,00	193,89	99,94	
3314	5173	Cestovné (tuzemské i zahraniční)	1.000,00					
3314	5175	Pohoštění	1.000,00					
3314	5182	Poskytované zálohy vlastní pokladně						
3314	5362	Platby daní a poplatků státnímu rozpočtu						
3314	6121	Budovy, haly a stavby	1.318.500,00					

*	3314	Činnosti knihovnické	3.001.890,00	1.614.098,00	1.599.617,30	53,29	99,10	

3319	5021	Ostatní osobní výdaje	12.000,00	6.000,00	6.000,00	50,00	100,00
3319	5031	Povinné poj.na soc.zab.a přísp.na st.pol.z		1.500,00	1.500,00	*****	100,00
3319	5032	Povinné poj.na veřejné zdravotní pojištění		540,00	540,00	*****	100,00
3319	5136	Knihy, učební pomůcky a tisk	5.000,00	500,00	447,00	8,94	89,40
3319	5139	Nákup materiálu j.n.	4.000,00	6.000,00	5.910,00	147,75	98,50
3319	5169	Nákup ostatních služeb	3.000,00	1.200,00	1.192,50	39,75	99,38
*	3319	Ostatní záležitosti kultury	24.000,00	15.740,00	15.589,50	64,96	99,04
3329	5169	Nákup ostatních služeb	30.000,00	45.000,00	45.000,00	150,00	100,00
3329	6121	Budovy, haly a stavby	1.683.481,00	1.807.621,00	1.807.621,00	107,37	100,00
*	3329	Ostatní zál.ochrany památek a péče o kult.	1.713.481,00	1.852.621,00	1.852.621,00	108,12	100,00
3349	5021	Ostatní osobní výdaje	54.000,00	56.000,00	55.470,00	102,72	99,05
3349	5031	Povinné poj.na soc.zab.a přísp.na st.pol.z		10.500,00	10.500,00	*****	100,00
3349	5032	Povinné poj.na veřejné zdravotní pojištění		3.780,00	3.780,00	*****	100,00
3349	5161	Poštovní služby	30.000,00	12.200,00	12.184,68	40,62	99,87
3349	5162	Služby telekomunikací a radiokomunikací					
3349	5163	Služby peněžních ústavů					
3349	5169	Nákup ostatních služeb	400.000,00	442.000,00	441.339,90	110,33	99,85
3349	5194	Věcné dary					
*	3349	Ostatní záležitosti sdělovacích prostředků	484.000,00	524.480,00	523.274,58	108,11	99,77
3399	5139	Nákup materiálu j.n.	40.000,00	45.000,00	44.795,00	111,99	99,54
3399	5164	Nájemné	18.000,00	3.100,00	3.078,00	17,10	99,29
3399	5169	Nákup ostatních služeb	242.000,00	281.000,00	280.792,00	116,03	99,93
3399	5175	Pohoštění	50.000,00	44.000,00	44.012,00	88,02	100,03
3399	5182	Poskytované zálohy vlastní pokladně					
3399	5194	Věcné dary	50.000,00	51.300,00	52.275,00	104,55	101,90
3399	5362	Platby daní a poplatků státnímu rozpočtu		5.800,00	5.728,00	*****	98,76
*	3399	Ostatní záležitosti kultury,církví a sděl.	400.000,00	430.200,00	430.680,00	107,67	100,11
3412	5154	Elektrická energie	200.000,00	16.300,00	16.229,00	8,11	99,56
3412	5164	Nájemné		800,00	783,00	*****	97,88
3412	5169	Nákup ostatních služeb	80.000,00	60.500,00	60.440,71	75,55	99,90
3412	5171	Opravy a udržování	350.000,00	134.100,00	134.015,77	38,29	99,94
3412	5182	Poskytované zálohy vlastní pokladně					
3412	5222	Neinvestiční transfery spolkům	800.000,00	2.850.100,00	2.850.892,70	356,36	100,03
3412	6121	Budovy, haly a stavby		6.050,00	6.050,00	*****	100,00
*	3412	Sportovní zařízení v majetku obce	1.430.000,00	3.067.850,00	3.068.411,18	214,57	100,02
3421	5169	Nákup ostatních služeb	20.000,00	4.000,00	3.798,00	18,99	94,95
3421	5171	Opravy a udržování	250.000,00	203.000,00	202.787,30	81,11	99,90
3421	5331	Neinvestiční příspěvky zřízeným příspěvkov	410.000,00	410.000,00	410.000,00	100,00	100,00
*	3421	Využití volného času dětí a mládeže	680.000,00	617.000,00	616.585,30	90,67	99,93
3429	5139	Nákup materiálu j.n.		1.000,00	853,00	*****	85,30
3429	5151	Studená voda			1.000,00	*****	*****
3429	5154	Elektrická energie	20.000,00	41.150,00	41.150,09	205,75	100,00
3429	5169	Nákup ostatních služeb	5.000,00	22.300,00	22.274,00	445,48	99,88
*	3429	Ostatní zájmová činnost a rekreace	25.000,00	64.450,00	63.277,09	253,11	98,18

3519	5151	Studená voda			7.479,14-	*****	*****
3519	5171	Opravy a udržování	100.000,00	138.000,00	137.655,39	137,66	99,75
*	3519	Ostatní ambulantní péče	100.000,00	138.000,00	130.176,25	130,18	94,33
3612	5011	Platy zaměstnanců v pracovním poměru	252.000,00	254.000,00	253.272,00	100,50	99,71
3612	5021	Ostatní osobní výdaje	90.000,00	87.900,00	87.900,00	97,67	100,00
3612	5031	Povinné poj.na soc.zab.a přísp.na st.pol.z	63.000,00	76.100,00	76.164,00	120,90	100,08
3612	5032	Povinné poj.na veřejné zdravotní pojištění	22.680,00	42.400,00	41.323,00	182,20	97,46
3612	5137	Drobný hmotný dlouhodobý majetek		125.000,00	124.445,30	*****	99,56
3612	5139	Nákup materiálu j.n.	465.000,00	3.000,00	2.953,00	0,64	98,43
3612	5151	Studená voda	300.000,00	457.000,00	426.212,67	142,07	93,26
3612	5153	Plyn	930.000,00	779.000,00	778.768,81	83,74	99,97
3612	5154	Elektrická energie	300.000,00	285.000,00	284.964,32	94,99	99,99
3612	5162	Služby telekomunikací a radiokomunikací	60.000,00	57.600,00	57.526,42	95,88	99,87
3612	5164	Nájemné	14.300,00				
3612	5169	Nákup ostatních služeb	337.000,00	490.000,00	490.160,11	145,45	100,03
3612	5171	Opravy a udržování	2.000.000,00	399.000,00	386.884,70	19,34	96,96
3612	5182	Poskytované zálohy vlastní pokladně					
3612	6121	Budovy, haly a stavby		820.400,00	820.380,00	*****	100,00
*	3612	Bytové hospodářství	4.833.980,00	3.876.400,00	3.830.954,33	79,25	98,83
3613	5139	Nákup materiálu j.n.		4.100,00	4.134,00	*****	100,83
3613	5151	Studená voda	30.000,00	56.000,00	55.794,00	185,98	99,63
3613	5153	Plyn	500.000,00	386.000,00	385.552,59	77,11	99,88
3613	5154	Elektrická energie	210.000,00	307.000,00	306.302,53	145,86	99,77
3613	5161	Poštovní služby					
3613	5164	Nájemné		43.100,00	43.026,40	*****	99,83
3613	5169	Nákup ostatních služeb	125.000,00	109.000,00	106.658,44	85,33	97,85
3613	5171	Opravy a udržování	300.000,00	225.300,00	225.299,00	75,10	100,00
3613	6121	Budovy, haly a stavby	18.336.650,00	18.468.000,00	18.467.725,39	100,71	100,00
*	3613	Nebytové hospodářství	19.501.650,00	19.598.500,00	19.594.492,35	100,48	99,98
3631	5139	Nákup materiálu j.n.		2.400,00	2.362,00	*****	98,42
3631	5169	Nákup ostatních služeb	1.991.000,00	2.005.500,00	2.005.463,00	100,73	100,00
3631	5171	Opravy a udržování		2.000,00	1.095,00	*****	54,75
3631	6121	Budovy, haly a stavby	1.309.651,00	2.495.000,00	2.493.374,00	190,38	99,93
*	3631	Veřejné osvětlení	3.300.651,00	4.504.900,00	4.502.294,00	136,41	99,94
3632	5011	Platy zaměstnanců v pracovním poměru			12.432,00	*****	*****
3632	5137	Drobný hmotný dlouhodobý majetek		8.200,00	8.119,00	*****	99,01
3632	5139	Nákup materiálu j.n.	50.000,00	27.000,00	26.847,00	53,69	99,43
3632	5151	Studená voda	14.000,00	3.400,00	3.324,50	23,75	97,78
3632	5162	Služby telekomunikací a radiokomunikací					
3632	5169	Nákup ostatních služeb	50.000,00				
3632	5171	Opravy a udržování	240.000,00	14.800,00	14.739,00	6,14	99,59
*	3632	Pohřebnictví	354.000,00	53.400,00	65.461,50	18,49	122,59
3633	5169	Nákup ostatních služeb	150.000,00	59.000,00	58.203,00	38,80	98,65
3633	5171	Opravy a udržování	300.000,00	118.000,00	117.668,40	39,22	99,72
3633	6121	Budovy, haly a stavby	2.780.000,00	1.510.000,00	1.505.464,01	54,15	99,70
*	3633	Výstavba a údržba místních inženýrských sí	3.230.000,00	1.687.000,00	1.681.335,41	52,05	99,66
3635	5166	Konzultační, poradenské a právní služby	70.000,00				

3635	5169	Nákup ostatních služeb	50.000,00	3.150,00	3.150,00	6,30	100,00
3635	6121	Budovy, haly a stavby	750.000,00	40.000,00	40.000,00	5,33	100,00
*	3635	Územní plánování	870.000,00	43.150,00	43.150,00	4,96	100,00
3639	5011	Platy zaměstnanců v pracovním poměru	3.559.500,00	3.505.000,00	3.504.971,00	98,47	100,00
3639	5021	Ostatní osobní výdaje	48.000,00	112.925,00	112.925,00	235,26	100,00
3639	5031	Povinné poj.na soc.zab.a přísp.na st.pol.z	889.875,00	941.767,00	941.767,00	105,83	100,00
3639	5032	Povinné poj.na veřejné zdravotní pojištění	320.355,00	316.214,00	316.214,00	98,71	100,00
3639	5132	Ochranné pomůcky	30.000,00	17.200,00	17.156,00	57,19	99,74
3639	5134	Prádlo, oděv a obuv	50.000,00	55.000,00	54.604,00	109,21	99,28
3639	5136	Knihy, učební pomůcky a tisk		4.000,00	3.913,00	*****	97,83
3639	5137	Drobný hmotný dlouhodobý majetek	130.000,00	239.000,00	238.363,80	183,36	99,73
3639	5139	Nákup materiálu j.n.	470.000,00	264.000,00	363.375,88	77,31	137,64
3639	5151	Studená voda	10.000,00	1.400,00	1.339,00	13,39	95,64
3639	5153	Plyn	120.000,00	131.500,00	131.447,90	109,54	99,96
3639	5154	Elektrická energie	40.000,00	30.500,00	30.448,50	76,12	99,83
3639	5156	Pohonné hmoty a maziva	420.000,00	289.000,00	288.780,93	68,76	99,92
3639	5161	Poštovní služby		1.100,00	1.026,00	*****	93,27
3639	5162	Služby telekomunikací a radiokomunikací		27.000,00	27.032,56	*****	100,12
3639	5164	Nájemné	96.000,00	48.000,00	48.000,00	50,00	100,00
3639	5167	Služby školení a vzdělávání	55.000,00	14.400,00	14.370,00	26,13	99,79
3639	5169	Nákup ostatních služeb	100.000,00	332.000,00	331.939,49	331,94	99,98
3639	5171	Opravy a udržování	300.000,00	182.400,00	182.331,00	60,78	99,96
3639	5172	Programové vybavení		17.600,00	17.569,20	*****	99,83
3639	5173	Cestovné (tuzemské i zahraniční)		1.700,00	1.667,00	*****	98,06
3639	5175	Pohoštění		1.400,00	1.318,00	*****	94,14
3639	5182	Poskytované zálohy vlastní pokladně					
3639	5189	Ostatní poskytované zálohy a jistiny					
3639	5331	Neinvestiční příspěvky zřízeným příspěvkov		2.317.803,00	2.317.803,00	*****	100,00
3639	6121	Budovy, haly a stavby		3.352.000,00	3.351.453,06	*****	99,98
3639	6122	Stroje, přístroje a zařízení	80.000,00				
3639	6123	Dopravní prostředky	400.000,00	395.000,00	395.000,00	98,75	100,00
3639	6351	Invest. transf.zřízeným příspěvkovým organ		850.000,00	850.000,00	*****	100,00
*	3639	Komunální služby a územní rozvoj j.n.	7.118.730,00	13.447.909,00	11.844.815,32	166,39	88,08
3722	5169	Nákup ostatních služeb	7.440.000,00	7.270.000,00	7.269.535,00	97,71	99,99
*	3722	Sběr a svoz komunálních odpadů	7.440.000,00	7.270.000,00	7.269.535,00	97,71	99,99
3729	5169	Nákup ostatních služeb	120.000,00	70.000,00			
*	3729	Ostatní nakládání s odpady	120.000,00	70.000,00			
3744	5168	Zpracování dat a služby souv. s inf. a kom	173.000,00	182.611,00	182.611,19	105,56	100,00
3744	5169	Nákup ostatních služeb	60.000,00	30.885,00	30.885,25	51,48	100,00
3744	6121	Budovy, haly a stavby	3.975.192,00	3.742.827,00	3.742.826,55	94,15	100,00
*	3744	Protierozní, protilavinová a protipožární	4.208.192,00	3.956.323,00	3.956.322,99	94,01	100,00
3749	5139	Nákup materiálu j.n.	70.000,00				
3749	5164	Nájemné		38.000,00	38.642,00	*****	101,69
3749	5169	Nákup ostatních služeb	150.000,00	135.000,00	134.397,60	89,60	99,55
3749	5171	Opravy a udržování					
*	3749	Ostatní činnosti k ochraně přírody a kraji	220.000,00	173.000,00	173.039,60	78,65	100,02
4351	5011	Platy zaměstnanců v pracovním poměru	955.500,00	980.000,00	977.191,00	102,27	99,71

4351	5031	Povinné poj.na soc.zab.a přísp.na st.pol.z	238.875,00	251.422,00	251.422,00	105,25	100,00
4351	5032	Povinné poj.na veřejné zdravotní pojištění	85.995,00	90.511,00	90.511,00	105,25	100,00
4351	5134	Prádlo, oděv a obuv	12.000,00	15.700,00	15.655,00	130,46	99,71
4351	5137	Drobný hmotný dlouhodobý majetek	10.000,00	31.000,00	30.747,00	307,47	99,18
4351	5139	Nákup materiálu j.n.	30.000,00	34.500,00	34.302,80	114,34	99,43
4351	5156	Pohonné hmoty a maziva	90.000,00	88.000,00	88.068,48	97,85	100,08
4351	5162	Služby telekomunikací a radiokomunikací	8.000,00	7.200,00	7.146,21	89,33	99,25
4351	5163	Služby peněžních ústavů	12.000,00				
4351	5167	Služby školení a vzdělávání	5.000,00	400,00	400,00	8,00	100,00
4351	5169	Nákup ostatních služeb	20.000,00	6.000,00	5.923,00	29,62	98,72
4351	5171	Opravy a udržování	50.000,00	10.000,00	9.179,08	18,36	91,79
4351	5172	Programové vybavení		1.200,00	1.162,00	*****	96,83
4351	5173	Cestovné (tuzemské i zahraniční)	1.000,00	1.400,00	1.367,00	136,70	97,64
4351	5175	Pohoštění	12.000,00	5.700,00	5.680,00	47,33	99,65
4351	5194	Věcné dary	10.000,00	1.600,00	1.565,00	15,65	97,81
4351	5361	Nákup kolků					
4351	5362	Platby daní a poplatků státnímu rozpočtu	5.000,00	8.000,00	8.000,00	160,00	100,00
4351	6122	Stroje, přístroje a zařízení		189.750,00	189.750,00	*****	100,00
4351	6123	Dopravní prostředky	271.000,00	258.700,00	258.700,00	95,46	100,00

*	4351	Osobní asist., peč.služba a podpora samost	1.816.370,00	1.981.083,00	1.976.769,57	108,83	99,78

5311	5011	Platy zaměstnanců v pracovním poměru	735.000,00	1.146.095,00	1.146.095,00	155,93	100,00
5311	5031	Povinné poj.na soc.zab.a přísp.na st.pol.z	183.750,00	287.906,00	287.906,00	156,68	100,00
5311	5032	Povinné poj.na veřejné zdravotní pojištění	66.150,00	103.645,00	103.645,00	156,68	100,00
5311	5134	Prádlo, oděv a obuv	25.000,00	73.000,00	72.523,00	290,09	99,35
5311	5136	Knihy, učební pomůcky a tisk	3.000,00	6.000,00			
5311	5137	Drobný hmotný dlouhodobý majetek	15.000,00	192.500,00	192.501,19	*****	100,00
5311	5139	Nákup materiálu j.n.	20.000,00	16.500,00	16.501,96	82,51	100,01
5311	5156	Pohonné hmoty a maziva	60.000,00	32.000,00	32.021,00	53,37	100,07
5311	5162	Služby telekomunikací a radiokomunikací	20.000,00	18.500,00	18.443,43	92,22	99,69
5311	5164	Nájemné		62.000,00	61.999,00	*****	100,00
5311	5167	Služby školení a vzdělávání	5.000,00	30.000,00	29.326,00	586,52	97,75
5311	5169	Nákup ostatních služeb	315.000,00	303.000,00	303.007,00	96,19	100,00
5311	5171	Opravy a udržování	25.000,00	25.000,00	24.426,58	97,71	97,71
5311	5172	Programové vybavení	15.000,00	39.000,00	38.777,60	258,52	99,43
5311	5173	Cestovné (tuzemské i zahraniční)	5.000,00	31.000,00	30.948,00	618,96	99,83
5311	5182	Poskytované zálohy vlastní pokladně					
5311	5362	Platby daní a poplatků státnímu rozpočtu		1.000,00	1.000,00	*****	100,00
5311	6125	Výpočetní technika	25.000,00				

*	5311	Bezpečnost a veřejný pořádek	1.517.900,00	2.367.146,00	2.359.120,76	155,42	99,66

5512	5021	Ostatní osobní výdaje	53.000,00	51.000,00	50.805,00	95,86	99,62
5512	5029	Ostatní platby za provedenou práci jinde n	30.000,00	7.847,00	7.847,00	26,16	100,00
5512	5031	Povinné poj.na soc.zab.a přísp.na st.pol.z		8.961,00	8.961,00	*****	100,00
5512	5032	Povinné poj.na veřejné zdravotní pojištění		2.871,00	2.871,00	*****	100,00
5512	5134	Prádlo, oděv a obuv	50.000,00	15.500,00	15.433,80	30,87	99,57
5512	5137	Drobný hmotný dlouhodobý majetek	20.000,00	106.000,00	105.567,20	527,84	99,59
5512	5139	Nákup materiálu j.n.	40.000,00	23.000,00	22.936,00	57,34	99,72
5512	5151	Studená voda	3.000,00				
5512	5153	Plyn	50.000,00	33.300,00	33.234,33	66,47	99,80
5512	5154	Elektrická energie	28.000,00	27.000,00	26.847,92	95,89	99,44
5512	5156	Pohonné hmoty a maziva	50.000,00	18.000,00	17.565,29	35,13	97,58
5512	5162	Služby telekomunikací a radiokomunikací	10.000,00	10.200,00	10.191,86	101,92	99,92
5512	5163	Služby peněžních ústavů		6.000,00	6.000,00	*****	100,00
5512	5167	Služby školení a vzdělávání	25.000,00	4.600,00	4.536,00	18,14	98,61
5512	5169	Nákup ostatních služeb	60.000,00	40.000,00	39.737,00	66,23	99,34
5512	5171	Opravy a udržování	100.000,00	184.000,00	183.560,47	183,56	99,76

5512	5362	Platby daní a poplatků státnímu rozpočtu		3.000,00	3.030,00	*****	101,00
5512	6121	Budovy, haly a stavby	300.000,00	28.000,00	27.828,00	9,28	99,39
5512	6123	Dopravní prostředky	492.020,00	548.965,00	548.965,00	111,57	100,00

*	5512	Požární ochrana - dobrovolná část	1.311.020,00	1.118.244,00	1.115.916,87	85,12	99,79

6112	5023	Odměny členů zastupitelstva obcí a krajů	1.600.000,00	1.542.000,00	1.541.076,00	96,32	99,94
6112	5031	Povinné poj.na soc.zab.a přísp.na st.pol.z	400.000,00	283.600,00	283.528,00	70,88	99,97
6112	5032	Povinné poj.na veřejné zdravotní pojištění	144.000,00	134.000,00	133.626,00	92,80	99,72
6112	5136	Knihy, učební pomůcky a tisk	8.000,00	9.200,00	9.137,00	114,21	99,32
6112	5137	Drobný hmotný dlouhodobý majetek		131.000,00	130.737,90	*****	99,80
6112	5139	Nákup materiálu j.n.	50.000,00	15.000,00	14.729,20	29,46	98,19
6112	5162	Služby telekomunikací a radiokomunikací	50.000,00	41.000,00	40.559,21	81,12	98,92
6112	5167	Služby školení a vzdělávání	45.000,00	7.600,00	7.512,80	16,70	98,85
6112	5169	Nákup ostatních služeb	30.000,00	9.000,00	8.744,00	29,15	97,16
6112	5173	Cestovné (tuzemské i zahraniční)	27.000,00	5.000,00	4.809,90	17,81	96,20
6112	5175	Pohoštění	25.000,00	54.000,00	55.846,00	223,38	103,42
6112	5194	Věcné dary	20.000,00	26.000,00	25.915,00	129,58	99,67
6112	5492	Dary obyvatelstvu	20.000,00	20.000,00	20.000,00	100,00	100,00
6112	6125	Výpočetní technika		55.000,00	54.708,00	*****	99,47

*	6112	Zastupitelstva obcí	2.419.000,00	2.332.400,00	2.330.929,01	96,36	99,94

6171	5011	Platy zaměstnanců v pracovním poměru	11.431.500,00	11.800.000,00	11.747.252,00	102,76	99,55
6171	5021	Ostatní osobní výdaje	1.353.000,00	1.074.000,00	1.073.796,00	79,36	99,98
6171	5031	Povinné poj.na soc.zab.a přísp.na st.pol.z	3.134.625,00	3.336.000,00	3.335.749,00	106,42	99,99
6171	5032	Povinné poj.na veřejné zdravotní pojištění	1.128.465,00	1.109.000,00	1.109.083,00	98,28	100,01
6171	5136	Knihy, učební pomůcky a tisk	45.000,00	32.200,00	31.200,00	69,33	96,89
6171	5137	Drobný hmotný dlouhodobý majetek	350.000,00	282.000,00	281.871,20	80,53	99,95
6171	5139	Nákup materiálu j.n.	500.000,00	758.000,00	758.004,58	151,60	100,00
6171	5151	Studená voda	30.000,00	10.000,00	9.192,67	30,64	91,93
6171	5153	Plyn	300.000,00	95.500,00	95.554,14	31,85	100,06
6171	5154	Elektrická energie	150.000,00	114.000,00	113.188,03	75,46	99,29
6171	5156	Pohonné hmoty a maziva	50.000,00	50.000,00	49.338,70	98,68	98,68
6171	5161	Poštovní služby	500.000,00	401.000,00	401.004,76	80,20	100,00
6171	5162	Služby telekomunikací a radiokomunikací	300.000,00	278.000,00	277.194,67	92,40	99,71
6171	5166	Konzultační, poradenské a právní služby	800.000,00	721.000,00	720.561,00	90,07	99,94
6171	5167	Služby školení a vzdělávání	150.000,00	178.500,00	178.166,50	118,78	99,81
6171	5169	Nákup ostatních služeb	800.000,00	905.000,00	889.798,40	111,22	98,32
6171	5171	Opravy a udržování	250.000,00	67.000,00	66.216,26	26,49	98,83
6171	5172	Programové vybavení	900.000,00	970.000,00	968.807,40	107,65	99,88
6171	5173	Cestovné (tuzemské i zahraniční)	30.000,00	11.000,00	10.919,00	36,40	99,26
6171	5175	Pohoštění	30.000,00	29.000,00	28.873,00	96,24	99,56
6171	5179	Ostatní nákupy j.n.	20.000,00				
6171	5182	Poskytované zálohy vlastní pokladně					
6171	5194	Věcné dary	60.000,00	66.000,00	65.823,00	109,71	99,73
6171	5361	Nákup kolků	10.000,00	1.000,00	810,00	8,10	81,00
6171	5362	Platby daní a poplatků státnímu rozpočtu	25.000,00	88.000,00	88.014,50	352,06	100,02
6171	6111	Programové vybavení	300.000,00	190.000,00	189.728,00	63,24	99,86
6171	6125	Výpočetní technika	500.000,00	5.134.000,00	5.133.604,00	*****	99,99

*	6171	Činnost místní správy	23.147.590,00	27.700.200,00	27.623.749,81	119,34	99,72

6172	5011	Platy zaměstnanců v pracovním poměru					

*	6172	Činnost regionální správy					

6310	5141	Úroky vlastní	2.843.000,00	2.642.703,00	2.642.703,12	92,95	100,00
6310	5163	Služby peněžních ústavů		90.595,00	90.595,24	*****	100,00

6310	5169	Nákup ostatních služeb							
*	6310	Obecné příjmy a výdaje z finančních operac	2.843.000,00	2.733.298,00	2.733.298,36	96,14	100,00		
6330	5134	Prádlo, oděv a obuv							
6330	5342	Převody FKSP a sociálního fondu obcí a kra			363.560,00	*****	*****		
6330	5345	Převody vlastním rozpočtovým účtům			103.922.483,34	*****	*****		
*	6330	Převody vlastním fondům v rozpočtech územn			104.286.043,34	*****	*****		
6409	5038	Povinné pojistné na úrazové pojištění	86.642,00	80.143,00	80.143,00	92,50	100,00		
6409	5136	Knihy, učební pomůcky a tisk							
6409	5163	Služby peněžních ústavů	578.000,00	367.867,00	367.867,00	63,64	100,00		
6409	5164	Nájemné		69.675,00	69.675,40	*****	100,00		
6409	5168	Zpracování dat a služby souv. s inf. a kom		110.578,00	110.578,00	*****	100,00		
6409	5169	Nákup ostatních služeb		534,00	534,00	*****	100,00		
6409	5221	Neinvestiční transf.obecně prospěšným spol		95.715,00	95.715,00	*****	100,00		
6409	5329	Ostatní neinv.transfery veř.rozp.územní úr	405.000,00	428.860,00	428.860,00	105,89	100,00		
6409	5362	Platby daní a poplatků státnímu rozpočtu		855.585,00	855.585,00	*****	100,00		
6409	5499	Ostatní neinvestiční transfery obyvatelstv	390.000,00	422.213,00	422.213,00	108,26	100,00		
6409	5902	Ostatní výdaje z finanč. vypořádání minulý		7.172,00	7.172,60	*****	100,01		
6409	5909	Ostatní neinvestiční výdaje j.n.		27.100,00	27.100,00	*****	100,00		
6409	6129	Nákup dlouhodobého hmotného majetku jinde		10.800,00	10.800,00	*****	100,00		
6409	6130	Pozemky	865.000,00	1.169.604,00	1.169.604,00	135,21	100,00		
6409	6349	Ostatní invest. transf.veř.rozpočtům územn	1.500.000,00	1.500.000,00	1.500.000,00	100,00	100,00		
*	6409	Ostatní činnosti j.n.	3.824.642,00	5.145.846,00	5.145.847,00	134,54	100,00		
**			158.635.817,00	156.030.669,00	258.296.849,99	162,82	165,54		

III. FINANCOVÁNÍ - třída 8

N á z e v	číslo položky /řádku/	Schválený rozpočet	Rozpočet po změnách	Výsledek od počátku roku	% RS	% RU
text	r	1	2	3		
KRÁTKODOBÉ FINANCOVÁNÍ Z TUZEMSKA						
Krátkodobé vydané dluhopisy	(+) 8111					/
Uhrazené splátky krátkod.vydaných dluhopisů	(-) 8112					/
Krátkodobé přijaté půjčené prostředky	(+) 8113					/
Uhrazené splátky krátkodobých přij.půj.prostř.	(-) 8114					/
Změna stavu krátk.prostředků na bank.účtech (+/-)	8115	20.306.094,00	13.569.301,00	7.220.413,00	35,56	/ 53,21
Aktivní krátk.operace řízení likvidity-příjmy	(+) 8117					/
Aktivní krátk.operace řízení likvidity-výdaje	(-) 8118					/
DLOUHODOBÉ FINANCOVÁNÍ Z TUZEMSKA						
Dlouhodobé vydané dluhopisy	(+) 8121					/
Uhrazené splátky dlouh.vydaných dluhopisů	(-) 8122					/
Dlouhodobé přijaté půjčené prostředky	(+) 8123					/
Uhrazené splátky dlouhodobých přij.půj.prostř.	(-) 8124	10.908.000,00-	11.409.092,00-	11.409.092,00-	104,59	/100,00
Změna stavu dlouh.prostředků na bank.účtech (+/-)	8125					/
Aktivní dlouh.operace řízení likvidity-příjmy	(+) 8127					/
Aktivní dlouh.operace řízení likvidity-výdaje	(-) 8128					/
KRÁTKODOBÉ FINANCOVÁNÍ ZE ZAHRANIČÍ						
Krátkodobé vydané dluhopisy	(+) 8211					/
Uhrazené splátky krátk.vydaných dluhopisů	(-) 8212					/
Krátkodobé přijaté půjčené prostředky	(+) 8213					/
Uhrazené splátky krátkodobých přij.půj.prostř.	(-) 8214					/
Změna stavu krátk.prostředků na bank.účtech (+/-)	8215					/
Aktivní krátk.operace řízení likvidity-příjmy	(+) 8217					/
Aktivní krátk.operace řízení likvidity-výdaje	(-) 8218					/
DLOUHODOBÉ FINANCOVÁNÍ ZE ZAHRANIČÍ						
Dlouhodobé vydané dluhopisy	(+) 8221					/
Uhrazené splátky dlouh. vydaných dluhopisů	(-) 8222					/
Dlouhodobé přijaté půjčené prostředky	(+) 8223					/
Uhrazené splátky dlouhodobých přij.půj.prostř.	(-) 8224					/
Změna stavu dlouh.prostředků na bank.účtech (+/-)	8225					/
Aktivní dlouh.operace řízení likvidity-příjmy	(+) 8227					/
Aktivní dlouh.operace řízení likvidity-výdaje	(-) 8228					/
OPRAVNÉ POLOŽKY K PENĚŽNÍM OPERACÍM						
Operace z peněžních účtů organizace nemající charakter příjmů a výdajů vládního sektoru (+/-)	8901					/
Nereal.kurz.rozdíly pohyb.na deviz. účtech (+/-)	8902					/
Nepřevedené částky vyrovnávající schodek (+/-)	8905					/
FINANCOVÁNÍ (součet za třídu 8)	8000	9.398.094,00	2.160.209,00	4.188.679,00-	44,57-	/193,90-

IV. REKAPITULACE PŘÍJMŮ, VÝDAJŮ, FINANCOVÁNÍ A JEJICH KONSOLIDACE

N Á Z E V text	Číslo řádku r	Schválený rozpočet 41	Rozpočet po změnách 42	Výsledek od počátku roku 43	% RS	% RU
TRÍDA 1 - DAŇOVÉ PŘÍJMY	4010	71.068.000,00	79.720.963,00	79.720.763,87	112,18	/100,00
TRÍDA 2 - NEDAŇOVÉ PŘÍJMY	4020	13.231.800,00	16.617.487,00	16.626.474,23	125,66	/100,05
TRÍDA 3 - KAPITÁLOVÉ PŘÍJMY	4030	18.266.954,00	19.461.630,00	19.461.450,00	106,54	/100,00
TRÍDA 4 - PŘIJATÉ TRANSFERY	4040	46.670.969,00	42.390.798,00	146.676.840,89	314,28	/346,01
PŘÍJMY CELKEM	4050	149.237.723,00	158.190.878,00	262.485.528,99	175,88	/165,93
KONSOLIDACE PŘÍJMŮ	4060			104.286.043,34		/
v tom položky:						
2223 - Příjmy z finančního vypořádání minulých let mezi krajem a obcemi	4061					/
2226 - Příjmy z finančního vypořádání minulých let mezi obcemi	4062					/
2227 - Příjmy z finančního vypořádání minulých let mezi reg. radou a kraji, obcemi a DSO	4063					/
2441 - Splátky půjčených prostředků od obcí	4070					/
2442 - Splátky půjčených prostředků od krajů	4080					/
2443 - Splátky půjčených prostředků od region.rad	4081					/
2449 - Ostatní splátky půjčených prostředků od veřejných rozpočtů územní úrovně	4090					/
4121 - Neinvestiční přijaté transfery od obcí	4100	440.000,00	657.358,00	657.358,00	149,40	/100,00
4122 - Neinvestiční přijaté transfery od krajů	4110		1.102.064,00	1.102.064,00		/100,00
4123 - Neinvestiční přijaté transfery od reg.rad	4111					/
4129 - Ostatní neinvestiční přijaté transfery od rozpočtů územní úrovně	4120					/
*4133 - Převody z vlastních rezervních fondů	4130					/
*4134 - Převody z rozpočtových účtů	4140			104.286.043,34		/
*4137 - Převody mezi stat.městy a jejich obvody	4145					/
*4139 - Ostatní převody z vlastních fondů	4150					/
4221 - Investiční přijaté transfery od obcí	4170	950.000,00	712.500,00	712.500,00	75,00	/100,00
4222 - Investiční přijaté transfery od krajů	4180		887.020,00	887.020,00		/100,00
4223 - Investiční přijaté transfery od region.rad	4181	1.950.000,00	13.107.096,00	13.107.096,62	672,16	/100,00
4229 - Ostatní investiční přijaté transfery od rozpočtů územní úrovně	4190					/
ZJ 024 - Transfery přijaté z území jiného okresu	4191			47.200,00		/
ZJ 025 - Splátky půjčených prostředků přijatých z území jiného okresu	4192					/
ZJ 028 - Transfery přijaté z území jiného kraje	4193					/
ZJ 029 - Splátky půjčených prostředků přijatých z území jiného kraje	4194					/
PŘÍJMY CELKEM PO KONSOLIDACI	4200	149.237.723,00	158.190.878,00	158.199.485,65	106,01	/100,01
TRÍDA 5 - BĚŽNÉ VÝDAJE	4210	86.539.655,00	84.258.302,00	188.305.144,78	217,59	/223,49
TRÍDA 6 - KAPITÁLOVÉ VÝDAJE	4220	72.096.162,00	71.772.367,00	69.991.705,21	97,08	/ 97,52
VÝDAJE CELKEM	4240	158.635.817,00	156.030.669,00	258.296.849,99	162,82	/165,54
KONSOLIDACE VÝDAJŮ	4250			104.286.043,34		/
v tom položky:						
5321 - Neinvestiční transfery obcím	4260					/
5323 - Neinvestiční transfery krajům	4270					/

IV. REKAPITULACE PŘÍJMŮ, VÝDAJŮ, FINANCOVÁNÍ A JEJICH KONSOLIDACE

N Á Z E V text	Číslo řádku r	Schválený rozpočet 41	Rozpočet po změnách 42	Výsledek od počátku roku 43	% RS	% RU
5325 - Neinvestiční transfery regionálním radám	4271				/	
5329 - Ostatní neinvestiční transfery veřejným rozpočtům územní úrovně	4280	405.000,00	428.860,00	428.860,00	105,89	/100,00
*5342 - Převody FKSP a sociál.fondu obcí a krajů	4281			363.560,00	/	
*5344 - Převody vlastním rezervním fondům úz.rozp.	4290				/	
*5345 - Převody vlastním rozpočtovým účtům	4300			103.922.483,34	/	
*5347 - Přev.mezi stat.městy a jejich obdv.nebo č.	4305				/	
*5349 - Ostatní převody vlastním fondům	4310				/	
5366 - Výdaje z finančního vypořádání minulých let mezi krajem a obcemi	4321				/	
5367 - Výdaje z finančního vypořádání minulých let mezi obcemi	4322				/	
5368 - Výdaje z finančního vypořádání minulých let mezi reg.radou a kraji, obcemi a DSO	4323				/	
5641 - Neinvestiční půjčené prostředky obcím	4330				/	
5642 - Neinvestiční půjčené prostředky krajům	4340				/	
5643 - Neinvestiční půjčené prostředky reg. radám	4341				/	
5649 - Ostatní neinvestiční půjčené prostředky veřejným rozpočtům územní úrovně	4350				/	
6341 - Investiční transfery obcím	4360				/	
6342 - Investiční transfery krajům	4370				/	
6345 - Investiční transfery regionálním radám	4371				/	
6349 - Ostatní investiční transfery veřejným rozpočtům územní úrovně	4380	1.500.000,00	1.500.000,00	1.500.000,00	100,00	/100,00
6441 - Investiční půjčené prostředky obcím	4400				/	
6442 - Investiční půjčené prostředky krajům	4410				/	
6443 - Investiční půjčené prostředky region.radám	4411				/	
6449 - Ostatní investiční půjčené prostředky veřejným rozpočtům územní úrovně	4420				/	
ZJ 026 - Transfery poskytnuté na území jin. okr.	4421				/	
ZJ 027 - Půjčené prostředky poskytnuté na území jiného okresu	4422				/	
ZJ 035 - Transfery poskytnuté na území jin. kraje	4423				/	
ZJ 036 - Půjčené prostředky poskytnuté na území jiného kraje	4424				/	
VÝDAJE CELKEM PO KONSOLIDACI	4430	158.635.817,00	156.030.669,00	154.010.806,65	97,08	/ 98,71
SALDO PŘÍJMŮ A VÝDAJŮ PO KONSOLIDACI	4440	9.398.094,00-	2.160.209,00	4.188.679,00	44,57-	/193,90
TRÍDA 8 - FINANCOVÁNÍ	4450	9.398.094,00	2.160.209,00	4.188.679,00-	44,57-	/193,90-
KONSOLIDACE FINANCOVÁNÍ	4460				/	
FINANCOVÁNÍ CELKEM PO KONSOLIDACI	4470	9.398.094,00	2.160.209,00	4.188.679,00-	44,57-	/193,90-

!!! Poznámka: "*" - položky takto označené vstupují v této variantě výkazu do konsolidace !!!

VI. STAVY A OBRATY NA BANKOVNÍCH ÚČTECH

Název bankovního účtu text	Číslo řádku r	Počáteční stav k 1.1. 61	Stav ke konci vykazovaného období 62	Změna stavu bankovních účtů 63
Základní běžný účet ÚSC	6010	30.953.979,16	23.704.653,58	7.249.325,58
Běžné účty fondů ÚSC	6020	430.053,09	458.965,67	28.912,58-
Běžné účty celkem	6030	31.384.032,25	24.163.619,25	7.220.413,00
Termínované vklady dlouhodobé	6040			
Termínované vklady krátkodobé	6050			

VII. VYBRANÉ ZÁZNAMOVÉ JEDNOTKY

N á z e v text	Číslo řádku r	Schválený rozpočet 71	Rozpočet po změnách 72	Výsledek od počátku roku 73	% RS	% RU
ZJ 024 - Transfery přijaté z území jiného okresu v tom položky:	7090			47.200,00	/	
2226 - Příj.z fin.vypoř.min.let mezi obcemi	7092				/	
4121 - Neinvestiční přijaté transfery od obcí	7100			47.200,00	/	
4129 - Ost.neinv.přij.transfery od rozp.úz.úrovně	7110				/	
4221 - Investiční přijaté transfery od obcí	7120				/	
4229 - Ost.inv.přij.transfery od rozp. úz.úrovně	7130				/	
ZJ 025 - Splátky půjč.prostř.přij.z území j.okresu v tom položky:	7140				/	
2441 - Splátky půjčených prostředků od obcí	7150				/	
2449 - Ost.splátky půj.prostř.od veř.roz.úz.úrovně	7160				/	
ZJ 026 - Transfery poskytnuté na území jiného okr. v tom položky:	7170				/	
5321 - Neinvestiční transfery obcím	7180				/	
5329 - Ostatní neinv.transfery veř.rozp.úz.úrovně	7190				/	
5367 - Výd.z fin.vypoř.min.let mezi obcemi	7192				/	
6341 - Investiční transfery obcím	7200				/	
6349 - Ost.inv.transfery veř.rozpočtům územ.úrovně	7210				/	
ZJ 027 - Půjčené prost.posk.na území jiného okresu v tom položky:	7220				/	
5641 - Neinvestiční půjčené prostředky obcím	7230				/	
5649 - Ost.neinvestiční půjčené prostředky veřejným rozpočtům územní úrovně	7240				/	
6441 - Investiční půjčené prostředky obcím	7250				/	
6449 - Ost.investiční půjčené prostředky veřejným rozpočtům územní úrovně	7260				/	
ZJ 028 - Transfery přijaté z území jiného kraje v tom položky:	7290				/	
2223 - Příj.z fin.vypoř.min.let mezi krajem a obc.	7291				/	
2226 - Příj.z fin.vypoř.min.let mezi obcemi	7292				/	
4121 - Neinvestiční přijaté transfery od obcí	7300				/	
4122 - Neinvestiční přijaté transfery od krajů	7310				/	
4129 - Ost.neinv.přij.transfery od rozpočtů úz.úr.	7320				/	
4221 - Investiční přijaté transfery od obcí	7330				/	
4222 - Investiční přijaté transfery od krajů	7340				/	

VII. VYBRANÉ ZÁZNAMOVÉ JEDNOTKY

N á z e v	Číslo	Schválený rozpočet	Rozpočet	Výsledek od	%	%
text	řádku		po změnách	počátku roku	RS	RU
	r	71	72	73		
4229 - Ost.inv.přij.transfery od rozpočtů úz.úrov.	7350				/	
ZJ 029 - Splátky půj.prostř.přij.z území j.kraje	7360				/	
v tom položky:						
2441 - Splátky půjčených prostředků od obcí	7370				/	
2442 - Splátky půjčených prostředků od krajů	7380				/	
2449 - Ostatní splátky půjčených prostředků od veřejných rozpočtů územní úrovně	7390				/	
ZJ 035 - Transfery poskyt.na území jiného kraje	7400				/	
v tom položky:						
5321 - Neinvestiční transfery obcím	7410				/	
5323 - Neinvestiční transfery krajům	7420				/	
5329 - Ost.neinvest.transfery veř.rozp.územ.úrovně	7430				/	
5366 - Výd.z fin.vypoř.min.let mezi krajem a obc.	7431				/	
5367 - Výd.z fin.vypoř.min.let mezi obcemi	7432				/	
6341 - Investiční transfery obcím	7440				/	
6342 - Investiční transfery krajům	7450				/	
6349 - Ost.inv.transfery veř.rozpočtům územ.úrovně	7460				/	
ZJ 036 - Půjčené prostř.posk.na území jiného kraje	7470				/	
v tom položky:						
5641 - Neinvestiční půjčené prostředky obcím	7480				/	
5642 - Neinvestiční půjčené prostředky krajům	7490				/	
5649 - Ostatní neinvestiční půjčené prostředky veřejným rozpočtům územní úrovně	7500				/	
6441 - Investiční půjčené prostředky obcím	7510				/	
6442 - Investiční půjčené prostředky krajům	7520				/	
6449 - Ostatní investiční půjčené prostředky veřejným rozpočtům územní úrovně	7530				/	

IX. Přijaté transfery a půjčky ze státního rozpočtu, státních fondů a regionálních rad *

Účelový znak a	Položka b	Výsledek od počátku roku 93
13013 HoloubeK	4116 Ostatní neinv.přijaté transfery ze st. rozpočtu	30.000,00
*13013 HoloubeK	xxxx	30.000,00
13015 dotace středoč. kraj	4116 Ostatní neinv.přijaté transfery ze st. rozpočtu	105.000,00
*13015 dotace středoč. kraj	xxxx	105.000,00
13234 dotace ÚP-EÚ	4116 Ostatní neinv.přijaté transfery ze st. rozpočtu	99.000,00
*13234 dotace ÚP-EÚ	xxxx	99.000,00
13305 dotace Pečovatelská služba	4116 Ostatní neinv.přijaté transfery ze st. rozpočtu	0,00
*13305 dotace Pečovatelská služba	xxxx	0,00
15825	4216 Ostatní invest.přijaté transf.ze státního rozpo	3.273.519,58
*15825	xxxx	3.273.519,58
15827 dotace rybníky ERDF	4216 Ostatní invest.přijaté transf.ze státního rozpo	408.473,51
*15827 dotace rybníky ERDF	xxxx	408.473,51
15835 dotace FS	4216 Ostatní invest.přijaté transf.ze státního rozpo	9.505.413,11
*15835 dotace FS	xxxx	9.505.413,11
27960 Most Horova	4216 Ostatní invest.přijaté transf.ze státního rozpo	2.041.622,00
*27960 Most Horova	xxxx	2.041.622,00
33058	4116 Ostatní neinv.přijaté transfery ze st. rozpočtu	753.781,00
*33058	xxxx	753.781,00
34053 Účelové dotace na rozvoj inf. sítě veřejných kn	4116 Ostatní neinv.přijaté transfery ze st. rozpočtu	18.000,00
*34053 Účelové dotace na rozvoj inf. sítě veřejných kn	xxxx	18.000,00
58321	4116 Ostatní neinv.přijaté transfery ze st. rozpočtu	0,00
*58321	xxxx	0,00
58325	4116 Ostatní neinv.přijaté transfery ze st. rozpočtu	0,00
*58325	xxxx	0,00
82505 dotace 65,306	4223 Investiční přijaté transfery od regionálních ra	13.107.096,62
*82505 dotace 65,306	xxxx	13.107.096,62
89507	4213 Investiční přijaté transfery ze státních fondů	0,00
*89507	xxxx	0,00
89508	4213 Investiční přijaté transfery ze státních fondů	0,00
*89508	xxxx	0,00
89509	4213 Investiční přijaté transfery ze státních fondů	246.513,00
*89509	xxxx	246.513,00
89510	4213 Investiční přijaté transfery ze státních fondů	986.050,00
*89510	xxxx	986.050,00
89517	4213 Investiční přijaté transfery ze státních fondů	88.732,00
*89517	xxxx	88.732,00
89518	4213 Investiční přijaté transfery ze státních fondů	354.925,00
*89518	xxxx	354.925,00
90877	4213 Investiční přijaté transfery ze státních fondů	751.701,88
90877	4216 Ostatní invest.přijaté transf.ze státního rozpo	24.027,85
*90877	xxxx	775.729,73
- - - - -	- - - - -	- - - - -
C E L K E M		31.793.855,55

X. Transfery a půjčky poskytnuté regionálními radami územně samosprávným celkům, regionálními radám a DSO *

Účelový znak a	KÚJ Položka b c	Výsledek od počátku roku 103
-------------------	--------------------	---------------------------------

***** tato část výkazu nemá data *****

XI. Příjmy ze zahraničních zdrojů a související příjmy v členění podle jednotlivých nástrojů a prostorových jednotek *

OdPa	Pol	Popis	Nástroj	Prostor.	Schválený rozpočet	Rozpočet	Výsledek od
a	b		c	jednotka	1	po změnách	počátku roku
				d		2	3
0000	4116		032	1			113.067,15
0000	4116		032	5			640.713,85
0000	4116		033	0			
* 0000	4116	Ostatní neinv.přijaté transfery ze st. rozpočt					753.781,00
0000	4213		053	1			335.245,00
0000	4213		053	5			1.340.975,00
* 0000	4213	Investiční přijaté transfery ze státních fondů					1.676.220,00
0000	4223		038	5			13.107.096,62
* 0000	4223	Investiční přijaté transfery od regionálních r					13.107.096,62

**0000	xxxx	Bez ODPA					15.537.097,62
=====							
C E L K E M							15.537.097,62

XII. Výdaje spolufinancované ze zahraničních zdrojů a související výdaje v členění podle jednotlivých nástrojů a prostor.jednotek *

OdPa	Pol	Popis	Nástroj	Prostor.	Schválený rozpočet	Rozpočet	Výsledek od
a	b		c	jednotka	1	po změnách	počátku roku
				d		2	3
3111	6121		038	5			13.091.795,00
* 3111	6121	Budovy, haly a stavby					13.091.795,00

**3111	xxxx	Mateřské školy					13.091.795,00
3113	5336		032	1			113.067,15
3113	5336		032	5			640.713,85
3113	5336		033	0			
* 3113	5336	Neinvest.transfery zřízeným příspěvkovým organ					753.781,00

**3113	xxxx	Základní školy					753.781,00
3329	6121		053	1			246.513,00
3329	6121		053	5			986.050,00
* 3329	6121	Budovy, haly a stavby					1.232.563,00

**3329	xxxx	Ostatní zál.ochrany památek a péče o kult.dědi					1.232.563,00
=====							
C E L K E M							15.078.139,00

Odesláno dne:

Razítko:

Podpis vedoucího účetní jednotky:

*

Odpovídající za údaje

o rozpočtu:

tel.:

Došlo dne:

o skutečnosti:

tel.:

Příjmy	Pol.	Schválený rozpočet 2015	RO č. 4	RO č. 5	RO č. 6	Rozdíl	Komentář
Třída : Daňové příjmy		71 068 000	75 423 000	76 103 000	79 720 963	3 617 963	
Daň z příjmu fyz. osob ze zav. čin	1111	14 500 000	15 000 000	15 000 000	15 830 000	830 000	
Daň z příjmu fyzických osob ze SVČ	1112	1 500 000	1 500 000	1 500 000	1 542 000	42 000	
Daň z příjmu právnických osob	1121	13 500 000	15 000 000	15 000 000	15 528 000	528 000	
Daň z přidané hodnoty	1211	28 500 000	29 000 000	29 000 000	30 570 000	1 570 000	
odvod za odnětí půdy	1334	0	0	0	0	0	
popl. za komunální odpad	1339	3 800 000	4 000 000	4 000 000	4 128 000	128 000	
popl. ze psů	1341	260 000	260 000	260 000	245 000	-15 000	
Popl. za užívání veř. prostranství	1343	75 000	75 000	75 000	47 390	-27 610	
popl. ze vstupného	1344	3 000	3 000	3 000	3 000	0	
popl. z ubytovací kapacity	1345	10 000	10 000	10 000	34 260	24 260	
Popl. za provoz. výh. hrací přístroj	1347	0	0	0	0	0	
Poplatek za zhodnocení pozemku	1348	220 000	1 640 000	1 640 000	796 700	-843 300	
Ostatní popl. z činnosti (loterie)	1351	600 000	1 135 000	1 415 000	1 900 000	485 000	
Správní poplatky	1361	600 000	1 000 000	1 400 000	1 681 847	281 847	
Daň z nemovitosti	1511	7 500 000	6 800 000	6 800 000	7 414 766	614 766	
Třída : Nedaňové příjmy				14 515 226			
exekuce	2481	0	0	0	0	0	
Úřad práce UZ13234	4116	72 000	84 000	84 000	129 000	45 000	
Splátky půjček Sokol	2420	100 000	100 000	100 000	100 000	0	
Spl.půjč.prostřf.od obyvatelstva	2460	0	0	0	0	0	
Příjmy od dlužníků za realizace záruk	2481	0	0	0	0	0	
dary na dlouh.maj. VO Hodov	3121	0	0	0	0	0	
Dar hasiči roku	3121	0	70 000	70 000	70 000	0	
dary na dlouh.maj.	3121	0	0	0	0	0	
pronájem ELTOD	2132	0	1 600	1 600	1 600	0	
vodovod - pronájem řadu	2132	1 300 000	1 300 000	1 300 000	1 093 538	-206 462	
kanalizace - Pronájem čistírny	2132	3 800 000	3 800 000	3 800 000	3 287 873	-512 127	
ZŠ - služby (byty)	2111	23 000	50 000	50 000	50 000	0	
ZŠ - nájem (byty)	2132	154 000	154 000	154 000	178 000	24 000	
pojistná náhrada	2322	0	7 826	7 826	7 826	0	
spec. škola - služby	2111	0	0	0	0	0	
spec. škola - pronájem	2132	0	0	0	0	0	
knihovna - poplatky	2111	50 000	50 000	58 000	72 000	14 000	
život Úval - inzerce	2111	60 000	170 000	190 000	261 000	71 000	
kultura	2111	10 000	70 000	70 000	88 600	18 600	
kultura - dary	2321	20 000	20 000	20 000	72 100	52 100	
Koupaliště - pronájem	2132	0	0	0	0	0	
Tesko - služby	2111	15 000	15 000	15 000	1 500	-13 500	
Tesko - pronájem	2132	6 000	6 000	6 000	3 600	-2 400	
pojistné náhrady-povodně	2322	0	0	0	0	0	
zdrav. střed. - služby	2111	0	0	0	0	0	
zdrav. střed. - pronájem	2132	775 800	775 800	775 800	775 800	0	
Pojistná náhrada	2322	0	0	0	0	0	
byty - služby	2111	1 240 000	1 600 000	1 600 000	1 720 000	120 000	
byty - pronájem	2132	3 210 000	3 210 000	3 210 000	3 044 000	-166 000	
byty - prodej majetku	3113	0	0	0	0	0	
Neinv dary	2321	0	0	0	0	0	
nebytové služby	2111	108 000	150 000	150 000	80 000	-70 000	
nebytové - pronájem	2132	680 000	500 000	500 000	383 000	-117 000	
hřbitov - služby	2111	130 000	310 000	385 000	436 000	51 000	
nájemné Eltodo	2132	0	0	0	0	0	
věcné břemeno	2111	0	160 000	350 000	590 000	240 000	
odpady - vratka za tříděný odpad	2111	900 000	800 000	800 000	812 000	12 000	
pečovatelská klienti	2111	400 000	400 000	400 000	452 500	52 500	
dar - přístroj	2321	0	30 000	30 000	30 000	0	
hasiči - služby	2111	4 000	20 000	20 000	20 000	0	
pojistné náhrady	2322	0	0	0	16 800	16 800	
hasiči - nájem	2132	24 000	24 000	24 000	24 600	600	
prodej has. auta	3113	0	0	0	0	0	
přijaté neinv.dary	2321	0	6 000	6 000	6 000	0	
prodej dřeva z těžby	2111	50 000	50 000	50 000	0	-50 000	
vyvěska, kopírování	2111	50 000	50 000	50 000	32 000	-18 000	
Pokuty policie	2212	0	55 400	120 000	228 000	108 000	
Příjmy z úroků	2141	100 000	50 000	50 000	7 400	-42 600	
Pokuty ŽP	2210	#REF!	#REF!	0	#REF!	#REF!	
Přijaté sankční platby	2211	10 000	17 500	17 500	31 500	14 000	
cvičák-psy	2132	0	4 100	4 100	4 100	0	
vratka transferů-PS	2229	0	46 400	46 400	46 400	0	
pojistné náhrady-povodně	2322	0	0	0	0	0	
Příspěvky do infrastruktury města	3122_2	0	0	0	16 000	16 000	
Třída : Kapitálové příjmy		18 278 954	#REF!	18 495 540	#REF!	#REF!	
Příjmy z prodeje nemovitostí	3111	18 266 954	18 401 630	18 401 630	18 401 630	0	
věcná břemena	2119	0	60 000	60 000	0	-60 000	
pronájem pozemků	2131	12 000	33 910	33 910	47 500	13 590	
pronájemost.nemovitost	2132	0	#REF!	0	#REF!	#REF!	
Třída : Přijaté transfery		46 598 969	51 651 671	51 605 871	38 734 859	-12 871 012	
Neinv dotace PAP	4111	0	0	0	0	0	
Volby	4111	0	0	0	0	0	
Neinvestiční přijaté dotace ze SR	4112	7 085 600	7 283 800	7 238 000	7 238 000	0	
Neinvestiční přijaté dotace od obcí	4121	440 000	440 000	440 000	114 800	-325 200	
veřejnoprávní smlouvy - MP	4121	0	558 000	558 000	542 558	-15 442	
Dotace-Obnova sochy Arnošta z Pardubic NZ	4213	0	15 088	15 088	15 088	0	
Dotace-Obnova sochy Arnošta z Pardubic EU	4213	0	60 352	60 352	60 352	0	
Dotace Cesty v Úvalech EU	4213	0	294 573	294 573	368 217	73 644	
Dotace Cesty v Úvalech-národní zdroje	4213	0	73 644	73 644	0	-73 644	
pečovatelská sl. - příspěvek KÚ	4116	948 000	948 000	948 000	1 092 100	144 100	
Dotace hasiči povodně	4122	0	0	0	0	0	
Převod z rozpočtových účtů	4116	0	0	0	0	0	
Dotace - bezpečnost na silnicích	4122	0	0	0	0	0	
Dotace Městská knihovna	4122	0	18 000	18 000	18 000	0	
Dotace Hrad Škara	4216	0	0	0	0	0	
Dotace VODA	4216	3 400 000	3 400 000	3 400 000	1 439 122	-1 960 878	
Dotace ZŠ Úvaly - budova C	4216	0	0	0	0	0	
Dotace zateplení č.p. 897/7	4216	10 186 034	10 186 034	10 186 034	6 900 371	-3 285 663	
Dotace oprava hasičského auta	4216	467 020	467 020	467 020	467 020	0	
Dotace auto pečovatelská služba	4216	240 000	240 000	240 000	240 000	0	
DOTACE povodeň inv.	4213	0	0	0	0	0	
DOTACE povodeň neinv.	4113	0	0	0	0	0	
DOTACE povodeň neinv.	4116	0	0	0	0	0	
DOTACE povodeň inv.	4216	0	0	0	0	0	
DOTACE Č.p. 65	4216	0	0	0	0	0	
DOTACE RYBNÍKY	4216	0	0	0	0	0	
DOTACE RYBNÍKY	4213	0	0	0	0	0	
DOTACE - zasakovací pás	4213	0	0	0?		#HODNOTA!	

Dotace IT EU	4213	0	3 259 618	3 259 618	0	-3 259 618
Dotace z národního fondu	4213	0	575 227	575 227	0	-575 227
Dotace zasažovací pás	4216	727 674	727 674	727 674	432 501	-295 173
Dotace most Horova	4216	2 557 144	2 557 144	2 557 144	2 041 622	-515 522
Dotace Pošembeří	4216	1 274 650	1 274 650	1 274 650	1 232 563	-42 087
Dotace protipovodňová opatření	4223	1 950 000	1 950 000	1 950 000	107 906	-1 842 094
Dotace zateplení č.p. 95	4216	3 069 764	3 069 764	3 069 764	2 605 042	-464 722
Dotace MŠ Cukrovar	4216	13 303 083	13 303 083	13 303 083	13 107 097	-195 986
Dotace revitalizace Výmoly - projekt	4221	950 000	950 000	950 000	712 500	-237 500

Třída I Financování		20 406 394	31 414 521	31 414 521	31 414 521	0
Změna stavu krátk.prostř.na bankovních účtů	8115	13 171 037	8 501 421	8 501 421	8 501 421	0
rezerva z daně z nemovitosti	8115	5 235 357	9 290 895	9 290 895	9 290 895	0
rozpočtová rezerva 2015+ voda	8115	2 000 000	13 622 205	13 622 205	13 622 205	0
rezerva z čerpání úvěru 2013	8115	0	0	0	0	0
úspora - aukce na energie	8115	0	0	0	0	0
financování z rezervy developera	8115	0	0	0	0	0
rezerva z prodeje VPS	8118	0	0	0	0	0
revolvingový úvěr	8123	0	0	0	0	0

Příjmy celkem		#REF!	#REF!	192 134 158	#REF!	#REF!
kontrola		#REF!	#REF!	0	#REF!	#REF!

Výdaje	Pol.	Schválený rozpočet 2015	RO č. 4	RO č. 5	RO č. 5	Komentář
---------------	------	-------------------------	---------	---------	---------	----------

Třída I Běžné výdaje		86 539 655	91 640 197	93 101 909	83 401 350	-9 700 559
Osobní náklady celkem		28 262 502	31 694 473	30 893 893	29 057 225	-1 836 668
Platy zaměstnanců	5011	17 742 000	20 055 000	19 460 308	18 498 095	-962 213
Ostatní osobní výdaje	5021	1 790 000	1 985 000	1 916 073	1 580 230	-335 843
Odměny zastupitelům	5023	1 600 000	1 638 000	1 638 000	1 542 000	-96 000
Odstupné zastupitelé	5024	0	0	0	0	0
Refundace	5029	30 000	30 000	30 000	7 847	-22 153
Sociální pojištění	5031	5 157 250	5 800 750	5 631 188	5 458 172	-173 016
Zdravotní pojištění	5032	1 856 610	2 088 270	2 029 180	1 890 738	-138 442
Ostatní pojistné	5038	86 642	97 453	189 144	80 143	-109 001

Neinvestiční výdaje		58 277 153	59 945 724	62 208 016	54 344 125	-7 863 891
Leasing	5178	0	0	0	0	0
Ochranné pomůcky	5132	30 000	30 000	30 000	17 200	-12 800
Prádlo, oděv, obuv	5134	137 000	277 000	277 000	159 200	-117 800
Knihy, tisk	5136	261 000	261 000	261 000	203 900	-57 100
DHIM	5137	644 000	1 664 100	1 246 444	1 224 000	-22 444
Materiál	5139	2 784 000	2 441 000	2 301 625	1 645 300	-656 325
Voda	5151	427 000	425 000	425 000	546 800	121 800
Plyn	5153	3 180 000	3 196 000	3 203 400	2 440 300	-763 100
Elektrická energie	5154	1 353 000	1 203 000	1 205 000	1 168 950	-36 050
Pohonné hmoty	5156	670 000	670 000	670 000	477 000	-193 000
Služby pošt	5161	534 000	534 000	534 000	416 400	-117 600
Telefony	5162	478 000	503 000	509 000	455 500	-53 500
Pojištění+bank.popl.	5163	590 000	596 000	596 000	464 462	-131 538
Nájemné	5164	3 465 140	1 525 540	1 525 540	1 613 775	88 235
Právní služby	5166	970 000	359 784	359 784	724 150	364 366
Školení a vzdělávání	5167	255 000	310 000	310 000	235 500	-74 500
Služby zpracování podkladů	5168	173 000	665 000	374 744	293 189	-81 555
Nákup služeb	5169	15 039 000	16 113 503	15 424 841	13 494 819	-1 930 022
Opravy a udržování	5171	14 182 013	12 798 237	14 200 275	10 086 400	-4 113 875
Programové vybavení	5172	940 000	1 068 000	968 000	1 076 300	108 300
Cestovné	5173	64 000	49 000	49 000	50 100	1 100
Pohoštění	5175	118 000	133 000	133 000	134 100	1 100
Ostatní nákupy	5179	20 000	20 000	173 000	0	-173 000
Finanční dary	5192	0	0	0	20 000	20 000
Dopr. obslužnost	5193	1 000 000	1 000 000	1 000 000	720 000	-280 000
Věcné dary	5194	140 000	140 000	140 000	144 900	4 900
Neinvestiční příspěvek	5329	405 000	440 000	440 000	428 860	-11 140
Neinvest. přísp. org.	5331	6 325 000	6 725 000	9 052 803	9 102 803	50 000
Nákup kolků	5361	10 000	10 000	10 000	1 000	-9 000
Platby daní a poplatků	5362	30 000	548 000	548 000	961 385	413 385
Sociální dávky	5410	0	0	0	0	0
Finanční dary	5492	20 000	40 000	40 000	0	-40 000
Převody vl. fondům	5499	390 000	453 560	453 560	422 213	-31 347
příspěvky spolkům	5222	800 000	2 800 000	2 800 000	0	-2 800 000
Ostatní výdaje-spolky	5221	0	96 000	96 000	2 945 815	2 849 815
Ostatní výdaje, rezerva	5909	0	8 000	8 000	27 100	19 100
Úroky	5141	2 843 000	2 843 000	2 843 000	2 642 703	-200 297

odměna zastupitele

Třída I Kapitálové výdaje		72 096 162	88 377 543	87 823 741	71 732 367	-16 091 374
Programové vybavení	6111	300 000	400 000	400 000	190 000	-210 000
Budovy, haly a stavby	6121	58 397 182	67 755 835	67 052 957	57 988 648	-9 064 309
Projektová dokumentace	6121	9 265 960	8 368 551	8 418 551	2 795 400	-5 623 151
Stroje a zařízení	6122	80 000	80 000	179 076	285 750	106 674
Dopravní prostředky	6123	1 163 020	2 069 985	1 219 985	1 202 665	-17 320
Výpočetní technika	6125	525 000	4 829 845	4 829 845	5 189 000	359 155
HIM	6129	0	0	0	10 800	10 800
Pozemky	6130	865 000	3 373 327	3 373 327	1 720 104	-1 653 223
Investiční příspěvek	6351	0	0	850 000	850 000	0
Investiční příspěvek-úvěr	6349	1 500 000	1 500 000	1 500 000	1 500 000	0

Třída I Financování		11 008 300	11 124 618	11 208 508	34 538 429	23 413 811
Rezervy účelové	8115	0	0	0	0	0
Rezervy na projekty 2015	8115	100 300	216 618	300 508	23 129 337	22 912 719
Financování -develop	8115	0	0	0	0	0
Spłaty jistiny	8124	10 908 000	10 908 000	10 908 000	11 409 092	501 092

Výdaje celkem		169 644 117	191 142 358	192 134 158	189 672 146	-2 462 011
kontrola		0	0	0	-7 172	-7 172

Hospodářský výsledek za rok 2015		#REF!	#REF!	0	#REF!	#REF!
---	--	--------------	--------------	----------	--------------	--------------

Běžné saldo						
saldo (běžné příjmy - běžné výdaje)	#REF!	#REF!	5 194 317	#REF!	#REF!	
saldo %	#REF!	#REF!	5,28%	#REF!	#REF!	

Zůstatek na bankovních účtech						
Poč.stav 1.1.	31 384 032	31 384 032	31 384 032	31 384 032		0
základní běžný účet	30 953 979	30 953 979	30 953 979	30 953 979		0
běžný účet fondu	430 053	430 053	430 053	430 053		0
K.stav k 31.12.	#REF!	#REF!	31 384 032	#REF!	#REF!	
základní běžný účet	#REF!	#REF!	30 953 979	#REF!	#REF!	
běžný účet fondu	430 053	430 053	430 053	430 053		0
						0
HV	#REF!	#REF!	0	#REF!	#REF!	

Příjmy	Pol.	Schválený rozpočet 2015	RO č. 4	RO č. 5	RO č. 6	rozdl	Komentář
Třída /Daňové příjmy		71 068 000	75 423 000	79 720 963	0	4 297 963	
Daň z příjmu fyz. osob ze zav. čin	1111	14 500 000	15 000 000	15 830 000	0	830 000	
Daň z příjmu fyzických osob ze SVČ	1112	1 500 000	1 500 000	1 542 000	0	42 000	
Daň z příjmu právnických osob	1121	13 500 000	15 000 000	15 528 000	0	528 000	
Daň z přidané hodnoty	1211	28 500 000	29 000 000	30 570 000	0	1 570 000	
odvod za vešticí pláň	1339	0	0	0	0	0	
popl. za komunální odpad	1339	3 800 000	4 000 000	4 128 000	0	128 000	
popl. ze psů	1341	260 000	260 000	245 000	0	-15 000	
Popl. za užívání veřej. prostranství	1343	75 000	75 000	47 390	0	-27 610	
popl. ze vstupného	1344	3 000	3 000	3 000	0	0	
popl. z užívání kasáren	1345	10 000	10 000	34 260	0	24 260	
Popl. za provoz. výh. hrací přístroj	1347	0	0	0	0	0	
Poplatek za zhodnocení pozemku	1348	220 000	1 640 000	796 700	0	-843 300	
Ostatní popl. z činnosti (loterie)	1351	600 000	1 135 000	1 900 000	0	765 000	
Správní poplatky	1361	600 000	1 000 000	1 681 847	0	681 847	
Daň z nemovitostí	1511	7 500 000	6 800 000	7 414 766	0	614 766	
Třída /Nedaňové příjmy		0	0	0	0	0	
evakuace	2481	0	0	0	0	0	
Úřad práce ÚZ3234	4116	72 000	84 000	129 000	0	45 000	
Splátky příspěvků škol	2420	100 000	100 000	100 000	0	0	
Spl.příj.prostř.ad.obyvatelstva	2460	0	0	0	0	0	
Příjmy od dlužníků za realizace záruk	2481	0	0	0	0	0	
dary na dlouh.maj. VO Hřobov	3121	0	0	0	0	0	
Dar nádob roků	3121	0	70 000	70 000	0	0	
dary na dlouh.maj.	3121	0	0	0	0	0	
pronájem ELTOOO	2132	0	1 600	1 600	0	0	
veduvod - pronájem řadu	2132	1 300 000	1 300 000	1 093 538	-206 462	-206 462	
kanalizace - pronájem odřím	2132	3 800 000	3 800 000	3 287 873	-512 127	-512 127	
ZS - služby (byty)	2111	23 000	23 000	50 000	0	27 000	
ZS - nájem (byty)	2132	154 000	154 000	178 000	0	24 000	
pojištění náhrada	2322	0	7 826	7 826	0	0	
spec. škola - služby	2111	0	0	0	0	0	
spec. škola - pronájem	2132	0	0	0	0	0	
knihovna - poplatky	2111	50 000	50 000	72 000	0	22 000	
Život Úval - inzerce	2111	60 000	170 000	261 000	0	91 000	
kultura	2111	10 000	70 000	88 600	0	18 600	
kultura - dary	2321	20 000	20 000	72 100	0	52 100	
Koupaliště - pronájem	2132	0	0	0	0	0	
tesko - služby	2111	15 000	15 000	1 500	0	-13 500	
tesko - pronájem	2132	6 000	6 000	3 600	0	-2 400	
pojištění náhrady povodně	2322	0	0	0	0	0	
zdrav. střed. - služby	2111	0	0	0	0	0	
zdrav. střed. - pronájem	2132	775 800	775 800	775 800	0	0	
Pojištění náhrady	2322	0	0	0	0	0	
byty - služby	2111	1 240 000	1 600 000	1 720 000	0	120 000	
byty - pronájem	2132	3 210 000	3 210 000	3 044 000	0	-166 000	
byty - pronájem majetku	3113	0	0	0	0	0	
byty - pronájem	2321	0	0	0	0	0	
nebytové služby	2111	108 000	150 000	80 000	0	-70 000	
nebytové - pronájem	2132	680 000	500 000	383 000	0	-117 000	
nřbírov - služby	2111	130 000	310 000	436 000	0	126 000	
nájemné úhrad	2132	0	0	0	0	0	
věcné břemeno	2111	0	160 000	590 000	0	430 000	
odpady - vrátka za třídění odpad	2111	900 000	800 000	812 000	0	12 000	
pečovatelská klient	2111	400 000	400 000	452 500	0	52 500	
dár - přířroj	2321	30 000	30 000	30 000	0	0	
hasič - služby	2111	4 000	20 000	20 000	0	0	
pojištění náhrady	2322	0	0	16 800	0	16 800	
hasič - nájem	2132	24 000	24 000	24 600	0	600	
prodáv. has. auta	3113	0	0	0	0	0	
přijaté neinv.dary	2321	0	6 000	6 000	0	0	
prodáv. dřeva z těžby	2111	50 000	50 000	0	0	-50 000	
vývětká, koprování	2111	50 000	50 000	32 000	0	-18 000	
Pokuty policie	2212	55 400	55 400	228 000	0	172 600	
Příjmy z úroků	2441	100 000	50 000	7 400	0	-42 600	
Pokuty ZP	2119	0	0	0	0	0	
Přijaté sankční platby	2211	10 000	17 500	31 500	0	14 000	
cvičák psy	2132	0	4 100	4 100	0	0	
vrátka transferů-PS	2229	0	46 400	46 400	0	0	
pojištění náhrady povodně	2322	0	0	0	0	0	
Příspěvky do infrastruktury města	3122_2	0	0	16 000	0	16 000	
Třída /Kapitálové příjmy		0	0	0	0	0	
Příjmy z prodeje nemovitostí	3111	18 266 954	18 401 630	18 401 630	0	0	
věcné břemeno	2119	0	60 000	0	0	-60 000	
pronájem pozemků	2131	12 000	33 910	47 500	0	13 590	
pronájem nemovitostí	2132	0	0	0	0	0	
Třída /Přijaté transfery		46 598 968	51 651 671	38 794 858	0	-12 766 813	
Neinv dotace PAP	4111	0	0	0	0	0	
Volby	4111	0	0	0	0	0	
Neinvestiční přijaté dotace ze SR	4112	7 085 600	7 283 800	7 238 000	0	-45 800	
Neinvestiční přijaté dotace od obcí	4121	440 000	440 000	114 800	0	-325 200	
veřejnoprávní smlouvy - MP	4121	0	558 000	542 558	0	-15 442	
Dotace- Obnova sochy Arnošta z Pardubic NZ	4213	0	15 088	15 088	0	0	
Dotace-Obnova sochy Arnošta z Pardubic EU	4213	0	60 352	60 352	0	0	
Dotace Cesty v Úvalech EU	4213	0	294 573	368 217	0	73 644	
Dotace Cesty v Úvalech-národní zdroj	4213	0	73 644	0	0	-73 644	
pečovatelská sl. - příspěvek KU	4116	948 000	948 000	1 092 100	0	144 100	
Dotace hasič. povodně	4116	0	0	0	0	0	
Převod z rozpočtových účtů	4116	0	0	0	0	0	
Dotace - bezpečnost na silnicích	4122	0	0	0	0	0	
Dotace Městská knihovna	4122	0	18 000	18 000	0	0	
Dotace Hrad Škara	4216	0	0	0	0	0	
Dotace VODA	4216	3 400 000	3 400 000	1 439 122	0	-1 960 878	
Dotace ZS Úvaly - budova C	4216	0	0	0	0	0	
Dotace zateplení č.p. 897/7	4216	10 186 034	10 186 034	6 900 873	0	-3 285 161	
Dotace oprava hasičského auta	4216	467 020	467 020	467 020	0	0	
Dotace auto pečovatelská služba	4216	240 000	240 000	240 000	0	0	
DOTACE povodně inv.	4213	0	0	0	0	0	
DOTACE povodně neinv.	4113	0	0	0	0	0	
DOTACE povodně neinv.	4116	0	0	0	0	0	
DOTACE povodně inv.	4216	0	0	0	0	0	
DOTACE Č.p. 65	4216	0	0	0	0	0	
DOTACE RYBNÍKY	4216	0	0	0	0	0	
DOTACE - zaskovací pás	4213	0	0	0	0	0	#HODNOTA
Dotace IT EU	4213	0	3 259 618	0	0	-3 259 618	
Dotace IT z národního fondu	4213	0	575 227	0	0	-575 227	
Dotace zaskovací pás	4216	727 674	727 674	432 501	0	-295 173	

Dotace most Horov	4216	2 557 144	2 557 144	2 041 632	0	-515 512
Dotace Pořembeně	4216	1 274 650	1 274 650	1 232 563	0	-42 087
Dotace protipovodňová opatření	4223	1 950 000	1 950 000	1 07 906	0	-1 842 094
Dotace zateplení č.p. 95	4216	3 069 764	3 069 764	2 605 042	0	-464 722
Dotace MŠ Kukurov	4216	13 303 083	13 303 083	13 107 097	0	-195 986
Dotace revitalizace Výmoly - projekt	4221	950 000	950 000	712 500	0	-237 500

Třída Financování	20 406 394	31 414 521	31 414 521	0	0	
Změna stavu krátk.prostř.na bankovních účtů	8115	13 171 037	8 501 421	8 501 421	0	0
rezerva z daně z nemovitosti	8115	5 235 357	9 290 895	9 290 895	0	0
rozpočtová rezerva 2015+ voda	8115	2 000 000	13 622 205	13 622 205	0	0
rezerva z čerpání úvěru 2015	8115	0	0	0	0	0
úspora - úspora na energet.	8115	0	0	0	0	0
financování z rezervy developera	8115	0	0	0	0	0
rezerva z prodeje VPS	8118	0	0	0	0	0
revolvingový úvěr	8123	0	0	0	0	0

Příjmy celkem	#REF!	#REF!	#REF!	#REF!	#REF!
<i>kontrola</i>	<i>#REF!</i>	<i>#REF!</i>	<i>#REF!</i>	<i>#REF!</i>	<i>#REF!</i>

Výdaje	Pol.	Schválený rozpočet 2014	RO č. 4	RO č. 5	RO č. 5	Komentář
---------------	-------------	--------------------------------	----------------	----------------	----------------	-----------------

Třída I Brěné výdaje	84 909 651	89 972 197	81 831 503	0	-8 140 693	
Osobní náklady celkem	26 632 502	30 026 473	27 607 878	0	-2 418 695	
Platy zaměstnanců	5011	17 742 000	20 055 000	18 498 095	0	-1 556 905

Ostatní osobní výdaje	5021	1 790 000	1 985 000	1 580 230	0	-404 770
Sociální pojištění	5031	5 157 250	5 800 750	5 458 172	0	-342 578
Zdravotní pojištění	5032	1 856 610	2 088 270	1 890 738	0	-197 532
Ostatní pojistné	5038	86 642	97 453	80 143	0	-17 310

Neinvestiční výdaje	58 277 153	59 945 724	54 324 125	0	-5 621 599	
Leasing	5178	0	0	0	0	0
Ochranné pomůcky	5132	30 000	30 000	17 200	0	-12 800
Prádeln. oděv. obuv.	5136	137 000	277 000	159 800	0	-117 200
Knihy, tisk	5136	261 000	261 000	209 800	0	-51 200
DHM	5137	644 000	1 664 100	1 224 000	0	-440 100

Materiál	5139	2 784 000	2 441 000	1 645 300	0	-795 700
Voda	5151	427 000	425 000	546 800	0	121 800
Plyn	5153	3 180 000	3 196 000	2 440 300	0	-755 700
Elektrická energie	5154	1 353 000	1 203 000	1 168 950	0	-34 050
Pohonné hmoty	5156	670 000	670 000	477 000	0	-193 000
Služby pošt.	5161	534 000	534 000	416 400	0	-117 600
Telefon	5162	478 000	503 000	455 500	0	-47 500
Pojištění-bank.poji.	5163	590 000	596 000	464 462	0	-131 538
Nájemné	5164	3 465 140	1 525 540	1 613 775	0	88 235
Právní služby	5166	970 000	359 784	724 150	0	364 366
Služby v oblasti	5167	255 000	310 000	235 500	0	-19 500
Služby zpracování odpadů	5168	173 000	665 000	299 180	0	-373 820
Náskup služeb	5169	15 039 000	16 113 503	13 494 819	0	-2 618 684

kap. 3639	145 000	kap. 3639	145 000	145 000	0	0
čerpání TSU	6 338	čerpání TSU	6 338	6 338	0	0
přesun do TSU z kap. 2310,	-140 000	přesun do TSU z kap. 2310,	-140 000	-140 000	0	0
přesun do TSU z kap.2321/1	-700 000	přesun do TSU z kap.2321/1	-700 000	-700 000	0	0
kap. 3141/309	5 000	kap. 3141/309	5 000	5 000	0	0
přesun do kapitoly 3141/309	-5 000	přesun do kapitoly 3141/309	-5 000	-5 000	0	0
kap 2212	1 016 528	kap 2212	1 016 528	1 016 528	0	0
přesun z kapitoly 3633 int.úsp 1 105 422,-Kč	1 105 422	přesun z kapitoly 3633 int.úsp 1 105 422,-Kč	1 105 422	1 105 422	0	0
kapitola 2310/1	-139 911	kapitola 2310/1	-139 911	-139 911	0	0

Opravy a udržování	5171	14 182 013	12 798 237	10 086 400	0	-2 711 837
Programové vybavení	5172	940 000	1 068 000	1 076 300	0	8 300
Čerstoně	5173	64 000	49 000	50 100	0	1 100
Pohoštění	5175	118 000	133 000	134 100	0	1 100
Ostatní nákupy	5179	20 000	20 000	0	0	-20 000
Dopr. obstarávání	5193	1 000 000	1 000 000	720 000	0	-280 000
Věcné dary	5194	140 000	140 000	144 900	0	4 900
Neinvestiční příspěvek	5329	405 000	440 000	428 860	0	-11 140
Neinvest. přisp. org.	5331	6 325 000	6 725 000	9 102 803	0	2 777 803

Náskup kořál	5361	10 000	10 000	1 000	0	-9 000
Platby daní a poplatků	5362	30 000	548 000	961 385	0	431 385
Sociální dávky	5410	0	0	0	0	0
Finanční dary	5492	20 000	40 000	0	0	-40 000
Převody vl. fondům	5499	390 000	453 560	422 213	0	-31 247
příspěvek spolum.	5222	800 000	2 890 000	0	0	2 090 000
Ostatní výdaje-spokly	5221	0	96 000	2 945 815	0	2 849 815
Ostatní výdaje, rezerva	5909	0	8 000	27 100	0	19 100
Úroky	5141	2 843 000	2 843 000	2 642 703	0	-200 297

Třída Kapitálové výdaje	72 096 162	88 377 548	71 732 367	0	-16 644 181	
Programové vybavení	6111	300 000	400 000	190 000	0	-210 000
Budovy, haly a stavby	6121	58 397 182	67 755 835	57 988 648	0	-9 767 187

kap. 2212(jarkovště)	-650 000	kap. 2212(jarkovště)	-650 000	-650 000	0	0
kap 2212(ul. Permerová)	833 208	kap 2212(ul. Permerová)	833 208	833 208	0	0
kap 3633 int.úsp.	-1 105 422	kap 3633 int.úsp.	-1 105 422	-1 105 422	0	0
kap 3314-knihovna	150 000	kap 3314-knihovna	150 000	150 000	0	0
kap 3744 povodeň(úspora zasakovací pas)	-130 664	kap 3744 povodeň(úspora zasakovací pas)	-130 664	-130 664	0	0

Projektová dokumentace	6121	9 265 960	8 368 551	2 795 400	0	-5 573 151
Stroje a zařízení	6122	80 000	80 000	285 750	0	205 750
Dopravní prostředky	6123	1 163 020	2 069 985	1 202 665	0	-867 320
Výpočetní technika	6125	525 000	4 829 845	5 189 000	0	359 155
Hrá	6129	0	0	10 800	0	10 800
Pozemky	6130	865 000	3 373 327	1 720 104	0	-1 653 223
Investiční příspěvek	6351	0	0	850 000	0	850 000

Investiční příspěvek-úvr	6349	1 500 000	1 500 000	1 500 000	0	0
kap 3111/311-MŠ škol	35 000	kap 3111/311-MŠ škol	35 000	35 000	0	0
kap.3612 č.p. 95	15 000	kap.3612 č.p. 95	15 000	15 000	0	0
+99 076,-Kč,přesun z pol.5139 kapitola 2212	99 076	+99 076,-Kč,přesun z pol.5139 kapitola 2212	99 076	99 076	0	0

640 000	TSU1 +640 000,-Kč dodávka	640 000	640 000	640 000	0	0
82 000	TSU1 82 000,-Kč auto na řízení	82 000	82 000	82 000	0	0
128 000	TSU1 128 000,-Kč fábka	128 000	128 000	128 000	0	0

Třída Financování	11 008 300	11 124 618	34 538 425	0	23 430 811	
Rezervy účelové	8115	0	0	0	0	0
Rezervy na projekty 2015	8115	100 300	216 618	23 129 837	0	22 912 719
Financování -dřevotop	8115	0	0	0	0	0
Splátky půjčky	8124	10 908 000	10 908 000	11 409 092	0	501 092

Výdaje celkem	168 014 117	189 474 358	188 102 299	0	-1 371 818
<i>kontrola</i>	<i>-1 630 000</i>	<i>-1 668 000</i>	<i>-1 577 019</i>	<i>0</i>	<i>50 981</i>

Hospodářský výsledek za rok 2015	#REF!	#REF!	#REF!	#REF!	#REF!
---	--------------	--------------	--------------	--------------	--------------

Ukazatel				Schválený rozpočet 2015	RO č.4	RO č.5	RO č.6
OdPa	OdPa	Pol	Popis				
0000		1111	Daň z příjmu fyz. osob ze zav. čin	14 500 000	15 000 000	15 000 000	15 830 000
0000		1112	Daň z příjmu fyzických osob ze SVČ	1 500 000	1 500 000	1 500 000	1 542 000
0000		1121	Daň z příjmu právnických osob	13 500 000	15 000 000	15 000 000	15 528 000
0000		1211	Daň z přidané hodnoty	28 500 000	29 000 000	29 000 000	30 570 000
		1334	odvod za odnětí půdy	0	0	0	0
0000		1339	ostatní poplatky a odvody v oblasti život.	3 800 000	4 000 000	4 000 000	4 128 000
0000		1341	popl. ze psů	260 000	260 000	260 000	245 000
0000		1343	Popl. za užívání veř. prostranství	75 000	75 000	75 000	47 390
0000		1344	popl. ze vstupného	3 000	3 000	3 000	3 000
0000		1345	popl. z ubytovací kapacity	10 000	10 000	10 000	34 260
0000		1347	Popl. za provoz. výh. hrací přístroj	0	0	0	0
		1348	Poplatek za zhodnocení pozemku	220 000	1 640 000	1 640 000	796 700
0000		1351	Ostatní popl. z činností (loterie)	600 000	1 135 000	1 415 000	1 900 000
0000		1361	Správní poplatky	600 000	1 000 000	1 400 000	1 681 847
0000		1511	Daň z nemovitosti	7 500 000	6 800 000	6 800 000	7 414 766
		2460	Spl.půjč.prostř.od obecně prosp.spol apod				0
		2481	exekuce	0	0	0	0
		4116	Úřad práce UZ13234	72 000	84 000	84 000	129 000
0000		2420	Splátky půjček Sokol	100 000	100 000	100 000	100 000
		2460	Spl.půjč.prostř.od obyvatelstva	0	0	0	0
		2481	Příjmy od dlužníků za realizace záruk	0	0	0	0
0000		4111	Neinv dotace PAP	0	0	0	0
		4111	Volby				0
0000		4112	Neinvestiční přijaté dotace ze SR	7 085 600	7 283 800	7 238 000	7 238 000
		4113	Neinvestiční přijaté tranfery za státních	0	0	0	0
		4116	Ostatní neinv.-dotace ZŠ				753 781
0000		4121	Neinvestiční přijaté dotace od obcí-PS	440 000	440 000	440 000	114 800
		4121	veřejnoprávní smlouvy - MP		558 000	558 000	542 558
		4213	Dotace- Obnova sochy Arnošta z Pardubic NZ	0	15 088	15 088	15 088
		4213	Dotace-Obnova sochy Arnošta z Pardubic EU	0	60 352	60 352	60 352
		4122	Neinvestiční přijaté dotace od kraje	0	0	0	0
		4122	neinvestiční dotace hasiči	0	0	0	9 964
		4213	Dotace Cesty v Úvalech EU	0	294 573	294 573	368 217
		4213	Dotace Cesty v Úvalech-národní zdroje	0	73 644	73 644	0
		4116	Dotace Městská knihovna		18 000	18 000	18 000
		4211	Investiční přijaté tranf.z všeob.pokl	0	0	0	0
		4213	Neinvestiční přijaté tranfery z statních f	0	0	0	0
		4216	Dotace Hrad Skara	0	0	0	0
		4213	Dotace VODA	0	0	0	84 654
		4216	Dotace VODA	3 400 000	3 400 000	3 400 000	1 439 122
		4216	Dotace ZŠ Úvaly - budova C	0	0	0	0
		4213	Dotace zateplení 897	0	0	0	405 904
		4216	Dotace zateplení č.p. 897/7	10 186 034	10 186 034	10 186 034	6 900 371
		4222	Dotace oprava hasičského auta	467 020	467 020	467 020	467 020
		4222	Dotace vana PS	0	0	0	180 000
		4222	Dotace auto pečovatelská služba	240 000	240 000	240 000	240 000
		4213	DOTACE povodeň inv.				
		4113	DOTACE povodeň neinv.				
		4116	DOTACE povodeň nein.				
		4216	DOTACE povodeň inv.				
		4216	DOTACE Č.P. 65		0	0	0
		4216	DOTACE RYBNÍKY	0	0	0	0
		4213	DOTACE RYBNÍKY	0	0	0	0
		4213	DOTACE - zasakovací pás	0	0	0	?
		4213	Dotace IT EU	0	3 259 618	3 259 618	0
		4213	Dotace IT z národního fondu	0	575 227	575 227	0
		4216	Dotace zasakovací pás	727 674	727 674	727 674	432 501
		4216	Dotace most Horova-rekonstrukce	2 557 144	2 557 144	2 557 144	2 041 622
		4216	Dotace Pošembeří-úprava lesních cest	1 274 650	1 274 650	1 274 650	1 232 563
		4216	Dotace protipovodňová opatření	0	0	0	1 834 398
		4213	Dotace protipovodňová opatření	1 950 000	1 950 000	1 950 000	107 906
		4213	Dotace zateplení čp.95	0	0	0	153 238
		4216	Dotace zateplení čp.95	3 069 764	3 069 764	3 069 764	2 605 042
		4223	Dotace MŠ Cukrovar	13 303 083	13 303 083	13 303 083	13 107 097
		4221	Dotace revitalizace Výmoly - projekt	950 000	950 000	950 000	712 500
		4116	dotace na soc. pracovníka	0	0	0	105 000
		4122	pečovatelská sl. - příspěvek KÚ	948 000	948 000	948 000	1 092 100
2212		2111	příjem silnice	0	0	0	26 250
3631		2132	pronájem ELTODO		1 600	1 600	1 600

3631		3121	dary na dlouh.maj. VO Hodov	0	0	0	0
5512	5512	2321	Dar hašiči roku		70 000	70 000	70 000
2310	3121	3121	dary na dlouh.maj.				
2310	2310	2132	vodovod - pronájem řadu	1 300 000	1 300 000	1 300 000	1 093 538
	2310	3121	přijaté neinvestiční dary	0	0	0	2 500 000
2321	2321	2132	kanalizace - Pronájem čistírny	3 800 000	3 800 000	3 800 000	3 287 873
3113	3113	2111	ZŠ - služby (byty)	23 000	50 000	50 000	50 000
3113	3113	2132	ZŠ - nájem (byty)	154 000	154 000	154 000	178 000
	3113	2322	pojistná náhrada		7 826	7 826	7 826
3114	3114	2111	spec. škola - služby	0	0	0	0
3114	3114	2132	spec. škola - pronájem	0	0	0	0
3314	3314	2111	knihovna - poplatky	50 000	50 000	58 000	72 000
3349	3349	2111	Život Úval - inzerce	60 000	170 000	190 000	261 000
3399	3399	2111	kultura	10 000	70 000	70 000	88 600
3399	3399	2321	kultura – dary	20 000	20 000	20 000	72 100
3412	3412	2132	Koupaliště - pronájem	0	0	0	0
3429	3429	2111	Tesko - služby	15 000	15 000	15 000	1 500
3429	3429	2132	Tesko - pronájem	6 000	6 000	6 000	3 600
3744	3744	2322	pojistné náhrady-povodně	0	0	0	
3519	3519	2111	zdrav. střed.- služby	0	0	0	0
3519	3519	2132	zdrav. střed.- pronájem	775 800	775 800	775 800	775 800
3519		2322	Pojistná náhrada	0	0	0	0
3612	3612	2111	byty - služby	1 240 000	1 600 000	1 600 000	1 720 000
3612	3612	2132	byty - pronájem	3 210 000	3 210 000	3 210 000	3 044 000
3612	3612	3113	byty – prodej majetku	0	0	0	0
3612	3612	2321	Neinv dary	0	0	0	0
3613	3613	2111	nebytové služby	108 000	150 000	150 000	80 000
3613	3613	2132	nebytové - pronájem	680 000	500 000	500 000	383 000
3632	3632	2111	hřbitov - služby	130 000	310 000	385 000	436 000
	3639	2111	služby	0	0	0	4 100
	3631	2132	nájemné Eltodo	0	0	0	0
3633	3633	2119	věcné břemeno		160 000	350 000	590 000
3722	3722	2111	odpady - vratka za tříděný odpad	900 000	800 000	800 000	812 000
4351	4351	2111	pečovatelská klienti	400 000	400 000	400 000	452 500
	5311	2321	dar - přístroj		30 000	30 000	30 000
5512	5512	2111	hasiči - služby	4 000	20 000	20 000	20 000
	5512	2322	pojistné náhrady	0	0	0	16 800
	5512	2321	dar	0	0	0	70 000
	5512	2132	hasiči - nájem	24 000	24 000	24 000	24 600
	5512	3113	prodej has.auta		0	0	0
6171	6171	2321	přijaté neinv.dary		6 000	6 000	6 000
6171		2111	prodej dřeva z těžby	50 000	50 000	50 000	0
6171	6171	2111	vývěska, kopírování	50 000	50 000	50 000	32 000
	5311	2212	Pokuty policie		55 400	120 000	228 000
6310	6310	2141	Příjmy z úroků	100 000	50 000	50 000	7 400
6310	6310	2212	Přijaté sankční platby	10 000	17 500	17 500	31 500
6409	6409	2322	pojistné náhrady-povodně	0	0	0	0
6409	6409	3111	Příjmy z prodeje nemovitostí (Radlická čtvrť)	18 266 954	18 401 630	18 401 630	18 401 630
	6409	2132	cvičák-psy		4 100	4 100	4 100
	6409	2229	vratka transferů-PS		46 400	46 400	46 400
	6409	3121	investiční příspěvky		0	0	1 059 820
	6409	2321	přijaté neinvestiční dary	0	0	0	16 000
	6409	2131	pronájem pozemků	12 000	33 910	33 910	47 500
3633	3633	2119	věcná břemena	0	60 000	60 000	0
Příjmy z daně, dotace poplatky, pronájem a ostatní)				156 473 080	159 727 837	160 719 637	158 264 798

Financování z vlastních zdrojů				13 171 037	31 414 521	31 414 521	31 414 521
		8115	Změna stavu krátk.prostř.na bankovních účtů	13 171 037	8 501 421	8 501 421	8 501 421
		8115	rezerva z daně z nemovitosti	5 235 357	9 290 895	9 290 895	9 290 895
		8115	rozpočtová rezerva 2015	2 000 000	13 622 205	13 622 205	13 622 205
		8115	rezerva z čerpání úvěru 2013				
		8115	úspora - aukce na energie				
		8115	financování z rezervy developera				
		8118	rezerva z prodeje VPS				
		8123	úvěr na dofinancování investic města				
Příjmy celkem				169 644 117	191 142 358	192 134 158	189 679 319

Přehled výdajů jednotlivých kapitol
v Kč

Pol	Ukazatel	Schválený rozpočet 2015	RO č.5	RO č.6	Nebyty	Hasiči	Zdr.stř.	Tesko	Hřbitov	Koupal. + ZČ	ZŠ	č.p. 65	MDDM	MŠ Prk	MŠ Cuk	MŠ Koll	Jíd. ZŠ	Jíd. MŠ	Úz.plán	VO	
					3613	5512	3519	3429	3632	3412	3113	3114	3421	3111/303	3111/306	3111/311	3141/309	3141/308-312	3635	3631	
5011	Platy zaměstnanců	17 742 000	19 460 308	18 498 095																	
5021	Ostatní osobní výdaje	1 790 000	1 916 073	1 580 230		51 000						180 000									
5023	Odměny zastupitelům	1 600 000	1 638 000	1 542 000																	
5024	Odstupné zastupitelé	0	0	0																	
5029	Refundace	30 000	30 000	7 847		7 847															
5031	Sociální pojištění	5 157 250	5 631 188	5 458 172		8 961						49 000									
5032	Zdravotní pojištění	1 856 610	2 029 180	1 890 738		2 871						17 500									
5038	Ostatní pojistné	86 642	189 144	80 143																	
50xx	Osobní náklady celkem	28 262 502	30 893 893	29 057 225	0	70 679	0	0	0	0	0	246 500	0	0	0	0	0	0	0	0	0
5178	Leasing	0	0	0																	
5132	Ochranné pomůcky	30 000	30 000	17 200																	
5134	Prádlo, oděv, obuv	137 000	277 000	159 200		15 500															
5136	Knihy, tisk	261 000	261 000	203 900																	
5137	DHIM	644 000	1 246 444	1 224 000		106 000			8 200			39 000			11 100						
5139	Materiál	2 784 000	2 301 625	1 645 300	4 100	23 000		1 000	27 000		8 000	10 000			1 800						2 400
5151	Voda	427 000	425 000	546 800		56 000			3 400		0	19 000									
5153	Plyn	3 180 000	3 203 400	2 440 300		386 000					941 000	45 000			29 000						
5154	Elektrická energie	1 353 000	1 205 000	1 168 950	307 000	27 000		41 150		16 300	114 000	11 000			103 000						
5156	Pohonné hmoty	670 000	670 000	477 000		18 000															
5161	Služby pošt	534 000	534 000	416 400																	
5162	Telefony	478 000	509 000	455 500		10 200						4 000									
5163	Pojištění+bank.popl.	590 000	596 000	464 462		6 000															
5164	Nájemné	3 465 140	1 525 540	1 613 775	43 100					800	505 000				673 000						
5166	Právní služby	970 000	359 784	724 150																3 150	
5167	Školení a vzdělávání	255 000	310 000	235 500		4 600															
5168	Služby zpracování podkladů	173 000	374 744	293 189																	
5169	Nákup služeb	15 039 000	15 424 841	13 494 819	109 000	40 000		22 300		60 500	179 000	8 400	4 000		34 000		600		40 000	2 005 500	
5171	Opravy a udržování	14 182 013	14 200 275	10 086 400	225 300	184 000	138 000		14 800	134 100	58 000	18 000	203 000		145 000		53 000			2 000	
5172	Programové vybavení	940 000	968 000	1 076 300																	
5173	Cestovné	64 000	49 000	50 100																	
5175	Pohoštění	118 000	133 000	134 100																	
5179	Ostatní nákupy	20 000	173 000	0																	
5182																					
5192				20 000																	
5193	Dopr. obslužnost	1 000 000	1 000 000	720 000																	
5194	Věcné dary	140 000	140 000	144 900																	
5329	Neinvestiční příspěvek	405 000	440 000	428 860																	
5331	Neinvest. přísp. org.	6 325 000	9 052 803	9 102 803							2 910 000		410 000		2 700 000		765 000				
5336	neinvestiční transferz zřízeným PO										753 781										
5361	Nákup kolků	10 000	10 000	1 000																	
5362	Platby daní a poplatků	30 000	548 000	961 385		3 000															
5410	Sociální dávky	0	0	0																	
5492	Finanční dary	20 000	40 000	0																	
5499	Převody vl. fondům	390 000	453 560	422 213																	
5222	příspěvky spolkům	800 000	2 800 000	0																	
5221	příspěvek neziskovým organizacím		96 000	2 945 815						2 850 100											
5909	Ostatní výdaje-spolky	0	8 000	27 100																	
5902	Ostatní výdaje, rezerva	0	0	7 172																	
51-9xx		55 434 153	59 365 016	51 708 594	1 130 500	470 600	138 000	64 450	53 400	3 061 800	5 468 781	154 400	617 000	0	3 696 900	0	818 600	0	43 150	2 009 900	
5141	Úroky	2 843 000	2 843 000	2 642 703																	
5XXX	Neinvest. výdaje	86 539 655	93 101 909	83 408 522	1 130 500	541 279	138 000	64 450	53 400	3 061 800	5 468 781	400 900	617 000	0	3 696 900	0	818 600	0	43 150	2 009 900	
6111	Programové vybavení	300 000	400 000	190 000																	
6121	Budovy, haly a stavby	58 397 182	67 052 957	57 988 648	18 468 000	28 000				6 050		15 000			18 600 000		17 000				2 495 000
6122	Projektová dokumentace	9 265 960	8 418 551	2 795 400							215 000										
6122	Stroje a zařízení	80 000	179 076	285 750																	
6123	Dopravní prostředky	1 163 020	1 219 985	1 202 665		548 965															
6125	Výpočetní technika	525 000	4 829 845	5 189 000																	
6129	HIM	0	0	10 800																	
6130	Pozemky	865 000	3 373 327	1 720 104																	
6351	Investiční příspěvek		850 000	850 000																	
6349	Investiční příspěvek-úvěr	1 500 000	1 500 000	1 500 000																	
6XXX	Investiční výdaje	72 096 162	87 823 741	71 732 367	18 468 000	576 965	0	0	0	6 050	215 000	15 000	0	0	18 600 000	0	17 000	0	0	0	2 495 000
8124	Splátky jistiny	10 908 000	10 908 000	11 409 092																	
8124	Splátky jistiny	10 908 000	10 908 000	11 409 092	0	0	0	0	0	0	0	0	0	0	0	0	0	0	0	0	0
8115	Rezervy účelové	0	0	0																	
8115	Rezervy na projekty 2015	100 300	453 508	23 129 337																	
8115	Financování -develop	0	0	0																	
8115	Financování	100 300	453 508	23 129 337	0	0	0	0	0	0	0	0	0	0	0	0	0	0	0	0	0
	Celkem výdaje kapitol	169 644 117	192 287 158	189 679																	

BUDGET PENĚŽ_ Cash flow

Průběžně aktualizován

		Plán	skutečnost do října	I	II	III	IV	11/2015	I	II	III	IV	12/2015
Počáteční zůstatek:		31 414 520,66	31 414 520,66	16 792 470,18	14 419 192,18	16 046 478,85	11 577 369,81	322 448,61	-16 147 572,96	-21 847 572,96	-1 365 797,96	5 434 022,04	5 011 532,04
Příjmy:		#REF!	106 502 244,08	0,00	2 000 000,00	0,00	2 620 000,00	4 620 000,00	0,00	20 824 223,00	10 000 000,00	4 454 845,00	35 279 068,00
Třída 1	Daňové příjmy	79 720 963,00	63 286 826,22		2 000 000,00		2 000 000,00	4 000 000,00		2 328 683,00			2 328 683,00
Třída 2	Nedaňové příjmy	#REF!	12 408 809,18				620 000,00	620 000,00				620 000,00	620 000,00
Třída 3	Kapitálové příjmy	#REF!	224 757,00					0,00	18 495 540,00				18 495 540,00
Třída 4	Přijaté transfery	40 576 952,92	30 581 851,68					0,00			10 000 000,00	3 834 845,00	13 834 845,00
Výdaje:		189 652 146,31	121 124 294,56	2 373 278,00	372 713,33	4 469 109,04	13 874 921,20	21 090 021,57	5 700 000,00	342 448,00	3 200 180,00	4 877 335,00	14 119 963,00
	Mzdy	29 057 225,00	22 655 743,00	2 265 575,00	302,00			2 265 877,00	3 200 000,00				3 200 000,00
	Energie	4 633 050,09	4 093 900,74	60 255,00	70 581,20	15 760,19		146 596,39			409 390,00		409 390,00
	Nákup	3 249 600,00	1 853 207,84	34 652,00	29 057,00	30 323,00		94 032,00		185 320,00			185 320,00
	Služby	15 651 858,44	12 348 459,51	12 796,00	121 651,13	636 364,00	90 611,20	861 422,33	1 000 000,00				1 000 000,00
	Opravy a udržování	10 086 400,00	4 941 458,07		6 862,00	342,00		7 204,00					0,00
	Nájemné (dům, byt)	1 613 775,40	1 579 615,75		127 128,00			127 128,00		127 128,00			127 128,00
	Telekomunikační služby (vč. IT)	1 948 200,00	1 591 897,99		16 148,00			16 148,00		30 000,00			30 000,00
	Ostatní výdaje	13 071 691,00	10 861 307,60		984,00	2 500 000,00		2 500 984,00	1 500 000,00				1 500 000,00
	Leasing	0,00	0,00					0,00					0,00
	Platby daní a poplatků	962 385,00	900 578,50			6 001,60		6 001,60					0,00
	Pojišťovna	464 462,24	428 141,60				506,00	506,00					0,00
	Investice	70 232 367,02	46 693 159,96	0,00	0,00	1 280 318,25	13 062 304,00	14 342 622,25	0,00	0,00	2 069 290,00	4 877 335,00	6 946 625,00
6111	Programové vybavení	190 000,00	0,00					0,00					0,00
6121	Budovy, haly a stavby	57 988 648,02	43 681 283,16			1 280 318,25	8 171 000,00	9 451 318,25			1 598 600,00	3 377 335,00	4 975 935,00
6121	Projektová dokumentace	2 795 400,00	0,00					0,00			470 690,00		470 690,00
6122	Stroje a zařízení	285 750,00	0,00					0,00					0,00
6123	Dopravní prostředky	1 202 665,00	1 202 665,00					0,00					0,00
6125	Výpočetní technika	5 189 000,00	247 098,00				4 891 304,00	4 891 304,00					0,00
6129	HIM	10 800,00	10 800,00					0,00					0,00
6130	Pozemky	1 720 104,00	1 551 313,80					0,00				1 500 000,00	1 500 000,00
6351	Investiční příspěvek TSÚ	850 000,00	0,00					0,00					0,00
6349	Ostatní invest. transf. veř. rozpočtům	1 500 000,00	1 500 000,00					0,00					0,00
5141	Úroky	2 642 703,12	2 211 824,00					0,00					0,00
8124	Splátky jistiny	11 409 092,00	9 465 000,00				721 500,00	721 500,00			721 500,00		721 500,00
8115	Rezervy na projekty 2015	23 129 337,00	0,00					0,00					0,00
Konečný zůstatek:		#REF!	16 792 470,18	14 419 192,18	16 046 478,85	11 577 369,81	322 448,61	-16 147 572,96	-21 847 572,96	-1 365 797,96	5 434 022,04	5 011 532,04	26 170 637,04

Rozpočet na rok 2015

Příjmy z pronájmu majetku

Ukazatel	schválený rozpočet					Rozdíl	
	Schválený rozpočet 2015	RO č.1	RO č.2	RO č.3	RO č.4	č.2-č.1	č.2-SR
	SR						
vodovod - pronájem řadu	1 300 000	1 300 000	1 300 000	1 300 000	1 300 000	0,0	0,0
kanalizace - Pronájem čistírny	3 800 000	3 800 000	3 800 000	3 800 000	3 800 000	0,0	0,0
ZŠ - nájem (byty)	154 000	154 000	154 000	154 000	154 000	0,0	0,0
spec. škola - pronájem	0	0	0	0	0	0,0	0,0
Koupaliště - pronájem	0	0	0	0	0	0,0	0,0
Tesko - pronájem	6 000	6 000	6 000	6 000	6 000	0,0	0,0
zdrav. střed. - pronájem	775 800	775 800	775 800	775 800	775 800	0,0	0,0
byty - pronájem	3 210 000	3 210 000	3 210 000	3 210 000	3 210 000	0,0	0,0
nebytové - pronájem	680 000	500 000	500 000	500 000	500 000	0,0	-180 000,0
hasiči - nájem	24 000	24 000	24 000	24 000	24 000	0,0	0,0
pronájem pozemků	12 000	12 000	12 000	33 910	33 910	0,0	21 910,0
ronájmu majetku celkem	9 961 800	9 781 800	9 781 800	9 803 710	9 803 710	21 910,0	-158 090,0
í a nebyty	4 849 800	4 669 800	4 669 800	4 669 800	4 669 800		
IV	484 980	466 980	466 980	466 980	466 980		

Rozpočet na rok 2015

Příjmy z pronájmu majetku

Ukazatel	schválený rozpočet					Rozdíl	
	Schválený rozpočet 2015	RO č.1	RO č.2	RO č.3	RO č.4	č.2-č.1	č.2-SR
	SR						
vodovod - pronájem řadu	1 300 000	1 300 000	1 300 000	1 300 000	1 300 000	0,0	0,0
kanalizace - Pronájem čistírny	3 800 000	3 800 000	3 800 000	3 800 000	3 800 000	0,0	0,0
ZŠ - nájem (byty)	154 000	154 000	154 000	154 000	154 000	0,0	0,0
spec. škola - pronájem	0	0	0	0	0	0,0	0,0
Koupaliště - pronájem	0	0	0	0	0	0,0	0,0
Tesko - pronájem	6 000	6 000	6 000	6 000	6 000	0,0	0,0
zdrav. střed. - pronájem	775 800	775 800	775 800	775 800	775 800	0,0	0,0
byty - pronájem	3 210 000	3 210 000	3 210 000	3 210 000	3 210 000	0,0	0,0
nebytové - pronájem	680 000	500 000	500 000	500 000	500 000	0,0	-180 000,0
hasiči - nájem	24 000	24 000	24 000	24 000	24 000	0,0	0,0
pronájem pozemků	12 000	12 000	12 000	33 910	33 910	0,0	21 910,0
ronájmu majetku celkem	9 961 800	9 781 800	9 781 800	9 803 710	9 803 710	21 910,0	-158 090,0
í a nebyty	4 849 800	4 669 800	4 669 800	4 669 800	4 669 800		
IV	484 980	466 980	466 980	466 980	466 980		

Rozpočet na rok 2015

Příjmy z pronájmu majetku

Ukazatel	schválený rozpočet					Rozdíl	
	Schválený rozpočet 2015	RO č.1	RO č.2	RO č.3	RO č.4	č.2-č.1	č.2-SR
	SR						
vodovod - pronájem řadu	1 300 000	1 300 000	1 300 000	1 300 000	1 300 000	0,0	0,0
kanalizace - Pronájem čistírny	3 800 000	3 800 000	3 800 000	3 800 000	3 800 000	0,0	0,0
ZŠ - nájem (byty)	154 000	154 000	154 000	154 000	154 000	0,0	0,0
spec. škola - pronájem	0	0	0	0	0	0,0	0,0
Koupaliště - pronájem	0	0	0	0	0	0,0	0,0
Tesko - pronájem	6 000	6 000	6 000	6 000	6 000	0,0	0,0
zdrav. střed. - pronájem	775 800	775 800	775 800	775 800	775 800	0,0	0,0
byty - pronájem	3 210 000	3 210 000	3 210 000	3 210 000	3 210 000	0,0	0,0
nebytové - pronájem	680 000	500 000	500 000	500 000	500 000	0,0	-180 000,0
hasiči - nájem	24 000	24 000	24 000	24 000	24 000	0,0	0,0
pronájem pozemků	12 000	12 000	12 000	33 910	33 910	0,0	21 910,0
ronájmu majetku celkem	9 961 800	9 781 800	9 781 800	9 803 710	9 803 710	21 910,0	-158 090,0
í a nebyty	4 849 800	4 669 800	4 669 800	4 669 800	4 669 800		
IV	484 980	466 980	466 980	466 980	466 980		

Rozpočet na rok 2015

opravy a udržování celkem

Kapitola	Poř.	Název	schválený rozpočet								Rozdíl			
			Celkem	Dotace	Město	RO č.1	RO č.2	RO č.3	RO č.4	RO č.5				
											č.5-č.4	č.5-SR		
3612	5171	oprava bytů, instalatérské práce, odstraňování závad	300 000		300 000	300 000	300 000	300 000	300 000	300 000	0	0	0	
	5171	Výměna oken v 1095 a 1096 Kollárova	500 000		500 000	500 000	0	0	0	0	0	0	-500 000	
	5171	Zateplení objektů 1347,1346 - PD	200 000		200 000	0	0	0	0	0	0	0	-200 000	
	5171	Zateplení objektů 75, 181 - PD	400 000		400 000	0	0	0	0	0	0	0	-400 000	
	5171	Zateplení objektu 1095,1096 - PD					0	0	0	0	0	0	0	
	5171	Rekonstrukce kotelny 1346	200 000		200 000	0	200 000	200 000	200 000	200 000	200 000	0	0	
		Byty celkem	1 600 000	0	1 600 000	800 000	500 000	500 000	500 000	500 000	500 000	0	-1 100 000	267 000
3639	5171	oprava a údržba aut	200 000		200 000	200 000	200 000	200 000	200 000	190 000	-10 000	-10 000		
	5171	oprava nářadí, zařízení, strojů, nákup hlíny, sazenic, kytek	100 000		100 000	100 000	100 000	100 000	100 000	0	-100 000	-100 000		
		VPS celkem	300 000	0	300 000	300 000	300 000	300 000	300 000	190 000	-110 000	-110 000	182 400	-7 600
3612-77	5171	nákup sporáků, varných desek	200 000		200 000	200 000	200 000	200 000	200 000	200 000	0	0		
	5171	mytí oken	20 000		20 000	20 000	20 000	20 000	20 000	20 000	0	0		
	5171	protiplísňová opatření	120 000		120 000	120 000	120 000	120 000	0	0	0	-120 000		
	5171	opravy správců	60 000		60 000	60 000	60 000	60 000	0	0	0	-60 000		
		DPS celkem	400 000	0	400 000	400 000	400 000	400 000	220 000	220 000	0	-180 000	132 000	-88 000
3613	5171	instalatérské práce, materiál k opravě, odstraňování závad	300 000		300 000	300 000	300 000	298 000	298 000	298 000	0	-2 000		
	5171	přebudování Riegrova č.p 897/7	0		0	500 000	0	0	80 000	80 000	0	80 000		
		Nebyty celkem	300 000	0	300 000	800 000	300 000	298 000	378 000	378 000	0	78 000	225 300	-152 700
5512	5171		50 000		50 000	50 000	50 000	50 000	50 000	50 000	0	0		
	5171	připojení na SK							33 000	33 000	0	33 000		
	5171		50 000		50 000	50 000	48 035	48 035	48 035	48 035	0	-1 965		
		Hasiči celkem	100 000	0	100 000	100 000	98 035	98 035	131 035	131 035	0	31 035	184 000	52 965
	5171	drobné opravy, revize	100 000		100 000	100 000	100 000	100 000	100 000	100 000	0	0		
3519	5171	Oprava výtahu	0		0	150 000	150 000	150 000	150 000	150 000	0	150 000		
		Zdrav.středisko celkem	100 000	0	100 000	250 000	250 000	250 000	250 000	250 000	0	150 000	138 000	-112 000
	5171	Hřbitov	90 000		90 000	90 000	90 000	90 000	90 000	90 000	0	0		
3632	5171		150 000		150 000	150 000	150 000	150 000	150 000	150 000	0	0		
		Celkem	240 000	0	240 000	240 000	240 000	240 000	240 000	240 000	0	0	14 800	-225 200
	5171	údržba hřišť, doplňování písku, kačírku, opravy	50 000		50 000	50 000	50 000	50 000	50 000	50 000	0	0		
3412	5171	Oprava bazénů	0		0	1 104 000	200 000	200 000	66 400	66 400	0	66 400		
	5171	Koncesní řízení - doplatek, oprava areálů a zařízení	300 000		300 000		0	0	65 000	65 000	0	-235 000		
		Koupaliště celkem	350 000	0	350 000	1 154 000	250 000	250 000	181 400	181 400	0	-168 600	134 100	-47 300
3113	5171	drobné opravy - sociálek, čištění potrubí	150 000		150 000	150 000	150 000	150 000	150 000	150 000	0	0		
	5171										0	0		
		ZŠ celkem	150 000	0	150 000	150 000	150 000	150 000	150 000	150 000	0	0	58 000	-92 000
3421	5171	rozpis se bude vytvářet	250 000		250 000	250 000	250 000	250 000	250 000	250 000	0	0		
	5171	Oprava plotu, podezdívky, terasa	0		0	150 000	150 000	150 000	150 000	150 000	0	150 000		
		MDDM celkem	250 000	0	250 000	400 000	400 000	400 000	400 000	400 000	0	150 000	203 000	-197 000
3111-311	5171	BOZP - nápravné opatření	150 000		150 000	150 000	150 000	150 000	150 000	150 000	0	0		
	5171	řešení nápravných opatření BOZP -oprava vjezdu do areálu	399 695		399 695	399 695	399 695	399 695	198 595	198 595	0	-201 100		
	5171	drobné a běžné opravy	50 000		50 000	50 000	50 000	50 000	50 000	50 000	0	0		
	5171	zřazení venkovních toalet	57 318		57 318	57 318	57 318	57 318	57 318	57 318	0	0		
	5171	domček - přístřešek pro hračky	10 000		10 000	10 000	10 000	0	0	0	0	-10 000		
		MŠ Koll. celkem	667 013	0	667 013	667 013	667 013	667 013	455 913	455 913	0	-211 100	0	-455 913
3111-303	5171	údržba areálu, kácení keřů a stromů	20 000		20 000	20 000	20 000	20 000	20 000	20 000	0	0		
	5171										0	0		
		MŠ Prk celkem	20 000	0	20 000	20 000	20 000	20 000	20 000	20 000	0	0	0	-20 000
3141-309	5171	vzduchotechnika - servis	20 000		20 000	20 000	20 000	20 000	20 000	20 000	0	0		
		běžné opravy, údržba, čištění střechy							5 000	5 000	5 000	5 000		
	5171	běžné opravy, údržba, čištění střechy	30 000		30 000	30 000	30 000	30 000	30 000	30 000	0	0		
		Jid. ZŠ celkem	50 000	0	50 000	50 000	50 000	50 000	50 000	55 000	5 000	5 000	53 000	-2 000
3141-308	5171	opravy	10 000		10 000	10 000	10 000	10 000	10 000	5 000	-5 000	-5 000		
	5171										0	0		
		Jid. MŠ celkem	10 000	0	10 000	10 000	10 000	10 000	10 000	5 000	-5 000	-5 000	0	-5 000
3633	5171	čištění dešťové kanalizace, oprava šachet, nákup poklopů	0		0	300 000	300 000	300 000	100 000	100 000	0	100 000		
	5171										0	0		
		Inž.sítě Celkem	0	0	0	300 000	300 000	300 000	100 000	100 000	0	100 000	118 000	18 000
7913	5171	Oprava ulice Bulharská, opravy ulic po Úvalech	250 000		250 000	250 000	250 000	250 000	250 000	250 000	0	0		
	5171	Bulharská	500 000		500 000	500 000	500 000	500 000	500 000	500 000	0	0		
	5171	U Kaberny	600 000		600 000	600 000	600 000	600 000	600 000	600 000	0	0		
	5171	U Výmoly	500 000		500 000	500 000	500 000	500 000	0	0	0	-500 000		
	5171	Chodníky - B. Němcové, Pražská II, Vojanova	700 000		700 000	700 000	700 000	700 000	700 000	700 000	0	0		
	5171	opravy komunikací (na spojce)	500 000		500 000	500 000	1 500 000	1 500 000	1 408 332	999 332	-409 000	499 332		

čerpání

leden únor březen duben květen červen červenec srpen září říjen listopad prosinec

5366	5171	U Starého koupadla	450 000	0	450 000	450 000	0	450 000	450 000	0	-450 000	-450 000		
		Ulice Pod Trať								961 950	961 950	961 950		
		ulice Mánesova								1 160 000	1 160 000	1 160 000		
	5171	oprava ul. 28. října							99 825	99 825	0	99 825		
	5171	propojení Roháčova a Milíčova	0						95 990	95 990	0	95 990		
		Sílnice celkem	3 500 000	0	3 500 000	3 500 000	4 050 000	4 530 000	4 104 147	5 367 097	1 262 950	1 867 097	5 366 200	-897
	5171	opravy vodoměrných šachet, hrníčků	100 000		100 000	100 000	100 000	100 000	100 000	100 000	0	0		
	5171	Vodoměry (výměna a přecejchování)	0		0	0	0	0	0	0	0	0		
	5171	čistění dešťové kanalizace, oprava šachet, nákup poklopů	300 000	0	300 000	300 000					0	-300 000		
	5171	sekcni souputa (rozdelení sítě na okrsky) + dochloraování ve vřz	0	0	0	0	0	0	0	0	0	0		
	5171	Rohožník	0	0	0	0	0	0	0	0	0	0		
	5171	nové vodoměry	200 000		200 000	200 000	200 000	200 000	200 000	100 000	-100 000	-100 000		
	5171	zřizování vodovodní přípojky - vodoměr, boční navrtávací pas, šoupátko, zemní soustava	400 000		400 000	400 000	400 000	400 000	400 000	0	-400 000	-400 000		
		Vodovod celkem	1 000 000	0	1 000 000	1 000 000	700 000	700 000	700 000	200 000	-500 000	-800 000	1 625 000	1 425 000
	5171	Sanace kanalizace - Horoušánky - bezvýkopovou technologií	605 000		605 000	605 000	605 000	605 000	605 000	605 000	0	0		
	5171	Opravy kanalizace	200 000		200 000	200 000	289 000	289 000	289 000	289 000	0	89 000		
	5171	Čistění žesí ČOV, balastní vody Horoušánky	0		0	289 000	200 000	200 000	167 000	167 000	0	167 000		
	5171	opravy šachet, nákupy poklopů	100 000		100 000	100 000	100 000	100 000	100 000	100 000	0	0		
		Splásková kanalizace celkem	905 000	0	905 000	1 194 000	1 194 000	1 194 000	1 163 000	1 161 000	0	256 000	1 116 000	-45 000
	5171	obnova	0		0	776 742	776 742	776 742	776 742	26 742	-750 000	26 742		
	5171	Čerpací stanice Hodov	0		0	100 000	0	0	0	0	0	0		
	5171	Rídící systém a kompenzační rozvaděč ČOV	0		0	100 000	0	0	0	0	0	0		
	5171	Kanalizace sanace Úvalák	0		0	0	0	0	0	0	0	0		
	5171		0		0	0	0	0	0	0	0	0		
	5171	Vodoměry (výměna a přecejchování)	1 200 000		1 200 000	1 200 000	1 550 000	1 550 000	550 000	0	-550 000	-1 200 000		
	5171	obnova	0		0	776 742	776 742	776 742	576 742	0	-576 742	0		
	5171	Dochlorování VDJ Rohožník	50 000		50 000	50 000	30 000	0	0	0	0	-50 000		
	5171	Sekční šoupata (rozdelení sítě na okrsky)	1 000 000		1 000 000	1 000 000	2 250 000	2 250 000	1 223 258	1 479 999	256 741	479 999		
	5171	Čerpací stanice Hodov	100 000		100 000						0	-100 000		
	5171	Rídící systém a kompenzační rozvaděč ČOV	100 000		100 000						0	-100 000		
	5171	Kanalizace sanace Úvalák	1 350 000		1 350 000						0	-1 350 000		
		Vodovod obnova a Kanalizace obnova celkem	3 800 000	0	3 800 000	4 003 484	5 383 484	5 353 484	3 126 742	1 506 741	-1 620 001	-2 293 259	0	-1 506 741
	5171	drobné opravy	100 000		100 000	100 000	100 000	100 000	100 000	100 000	0	0		
	5171	???????							10 000	10 000	0	10 000		
	5171	???????	10 000		10 000	10 000	10 000	10 000	30 000	30 000	0	20 000		
		Č.P 65 celkem	110 000	0	110 000	110 000	110 000	110 000	140 000	140 000	0	30 000	18 000	-122 000
	5171		0		0	0	0	0	0	0	0	0		
	5171	veškeré opravy a údržba	250 000		250 000	250 000	250 000	250 000	100 000	100 000	0	-150 000		
		Správa celkem	250 000	0	250 000	250 000	250 000	250 000	100 000	100 000	0	-150 000	67 000	-33 000
	5171	???????	50 000		50 000	50 000	50 000	50 000	50 000	50 000	0	0		
	5171	???????	0		0	200 000	0	0	0	0	0	0		
		Peč.služby celkem	50 000	0	50 000	250 000	50 000	50 000	50 000	50 000	0	0	10 000	-40 000
	5171	???????	25 000		25 000	25 000	25 000	25 000	25 000	25 000	0	0		
	5171	???????			0	0	0	0	0	0	0	0		
		MP celkem	25 000	0	25 000	25 000	25 000	25 000	25 000	25 000	0	0	25 000	0
	5171	???????	5 000		5 000	5 000	5 000	5 000	5 000	5 000	0	0		
	5171	???????			0	0	0	0	0	0	0	0		
		Knihovna celkem	5 000	0	5 000	5 000	5 000	5 000	5 000	5 000	0	0	2 600	-2 400
		Výdaje na opravy a udržování celkem	14 182 013	0	14 182 013	15 978 497	15 702 532	16 150 532	12 798 237	11 831 186	-967 051	-2 350 827		
		Kontrola	14 182 013	0	14 182 013	15 978 497	15 702 532	16 150 532	12 798 237	10 086 400	-2 711 837	-1 744 786		
			0	0	0	0	0	0	0	-1 744 786	-1 744 786			

Rozpočet na rok 2015

Kapitola 6111 - Programové vybavení

schválený rozpočet											Rozdíl	
Odbor	Pol.	Název akce	Celkem	Dotace	Město	RO č.1	RO č.2	RO č.3	RO č.4	RO č.5	č.5-č.4	č.5-SR
Investiční výdaje												
		Programové vybavení	300 000	0	300 000	400 000	400 000	400 000	400 000	400 000	0	100 000
6171		Celkem	300 000	0	300 000	400 000	400 000	400 000	400 000	400 000	0	100 000
			300 000			400 000	190 000	190 000	190 000	190 000		
			0			0	-210 000	-210 000	-210 000	-210 000		

3113	6121	ZŠ	966 783	0	966 783	966 783	928 930	928 930	228 930	228 930	0	-737 853	0	-228930	
		stavba ZŠ	837 583		837 583	837 583	799 730	799 730	99 730	99 730	0	-737 853			
		tdi	63 000		63 000	63 000	63 000	63 000	63 000	63 000	0	0			
		ad	21 000		21 000	21 000	21 000	21 000	21 000	21 000	0	0			
		administrace dotace	45 200		45 200	45 200	45 200	45 200	45 200	45 200	0	0			
3412	6121	Koupaliště	0	0	0	0	0	0	0	0	0	0	6 050	6050	
3314	6121	Knihovna	0	0	0	0	0	0	150 000	150 000	150 000	0	0	-150000	
2211/1	6121	Cyklostezky	0	0	0	0	0	170 000	0	-170 000	0	0	0	0	
2321/38	6121	Kanalizace	0	0	0	0	0	0	0	0	0	0	1 000	1000	
2310	6121	Vodovod	5 000 000	0	5 000 000	0	5 000 000	5 000 000	5 000 000	5 000 000	0	0	4 205 150	-794849,53	
3612-77	6121	nový výtah	0	0	0	0	0	0	0	0	0	0	0	0	
5512	6121	Hasiče	300 000	0	300 000	300 000	150 000	150 000	150 000	150 000	0	-150 000	28 000	-122000	
		Oprava fasády a natření, výměna oken	300 000		300 000	300 000	150 000	150 000	150 000	150 000	0	-150 000			
3632	6121	Hřbitov	0	0	0	0	0	0	0	0	0	0	0	0	
3631	6121	VO	1 501 684	0	1 501 684	1 705 606	2 326 606	2 706 606	2 902 595	1 993 595	-909 000	491 911	2 495 000	501 405	
		Realizace investice do VO Tovární	279 249		279 249	279 249	279 249	279 249	279 249	279 249	0	0			
		Doplatek za realizaci Hodov	280 402		280 402	280 402	280 402	280 402	280 402	280 402	0	0			
		Lokalita Radlická čtvrť - zhotovení PD	550 000		550 000	550 000	550 000	550 000	550 000	550 000	0	0			
		Zpracování PD a IČ -Horoušánky	200 000		200 000	200 000	150 000	150 000	150 000	150 000	0	-50 000			
		VO Hodov, Proměření sítě Eltodo	192 033		192 033	245 955	245 955	245 955	245 955	245 955	0	53 922			
		Zpracování PD Radlická, K Hájovně II a III	0		150 000	121 000	121 000	121 000	121 000	121 000	0	121 000			
		Realizace Radlická						195 989	195 989	195 989	0	195 989			
		Zpracování PD a IČ -Horoušánky				200 000	200 000	200 000	91 000	-109 000	91 000				
		Zpracování PD Radlická, K Hájovně II a III- doplatek					80 000	80 000	80 000	80 000	0	80 000			
		Zpracování PD - VO Horova, Na Ztraceném Korci					300 000	300 000	300 000	0	-300 000	0			
		Realizace VO Pod Slovany, Chorvatská				500 000	500 000	500 000	0	-500 000	0				
2310-1	6121	Vodovod	0	0	0	0	0	0	0	0	0	0	0	0	
2310-1	6121	Kanalizace obnova	0	0	0	0	0	0	0	0	0	0	0	0	
3744	6121	Povodeň	2 975 192	2 677 674	297 518	2 975 192	2 975 192	2 975 192	2 975 192	2 844 528	-130 664	-130 664	2 702 827	-141 701	
		Zasakovací pás Horoušánky	808 527	727 674	80 853	808 527	808 527	808 527	808 527	655 000	-153 527	-153 527			
		záložní baterie k hladinoměřům 3ks								8 349	8 349	8 349			
		korekce zasakovací pás								14 514	14 514	14 514			
		Povodňový plán+bezdrátový rozhlas	2 166 665	1 950 000	216 665	2 166 665	2 166 665	2 166 665	2 166 665	2 166 665	0	0			
3329	6121	Pošembeří	1 491 448	1 082 617	408 831	1 683 481	1 683 481	1 807 621	1 807 621	1 807 621	0	316 173	1 807 621	0	
		stavba	1 421 448	1 082 617	338 831	1 613 481	1 613 481	1 370 401	1 370 401	1 370 401	0	-51 047			
		tdi	70 000		70 000	70 000	70 000	29 000	29 000	29 000	0	-41 000			
		vř						48 400	48 400	48 400	0	48 400			
		vícepráce						88 457	88 457	88 457	0	88 457			
		demolice						271 363	271 363	271 363	0	271 363			
2310	6121	Vodovod - dostavba a realizace	0	0	121 000	0	0	0	0	0	0	0	0		
Celkem			58 397 182	32 876 316	25 520 866	61 221 800	66 447 680	66 951 820	67 755 835	65 538 410	-2 217 425	7 141 228			
			58 397 182			61 221 800	66 447 680	66 951 820	67 755 835	57 988 648	-9 064 309				
			0			0	0	0	0	-7 549 762	-6 846 883				

Rozpočet na rok 2015

Kapitola 6121 - Projektová dokumentace

			schválený rozpočet												
Odbor	Pol.	Název akce	Celkem	Dotace	Město	RO č.1	RO č.2	RO č.3	RO č.4	RO č.5	Rozdíl				
Investiční výdaje											č.5-č.4	č.5-SR			
3613	6121	odvodnění dvora multitec	121 000		121 000	121 000	471 000	0	0	0	0	0	-121 000	0	0
		projektová dok.	0		0	0	121 000	0	0	0	0	0	0		
		studie na úz. Čukrovaru	0				350 000	0	0	0	0	0	0		
		č.p.95								0	0	0	0		
3612	6121	čp105	0	0	0	900 000	1 250 000	1 250 000	1 593 400	1 491 155	-102 245	1 491 155	820 400	-670 755	
		Zateplení objektů č.p. 105	0			0	450 000	450 000	653 400	653 400	0	653 400			
		Zateplení objektů 1347,1346 - PD	0			280 000	300 000	300 000	300 000	270 960	-29 040	270 960			
		Zateplení objektů 75, 181 - PD	0			320 000	200 000	200 000	200 000	151 479	-48 521	151 479			
		Zateplení objektu 1095,1096 - PD	0			300 000	300 000	300 000	300 000	275 316	-24 684	275 316			
		navýšení - zateplení bytů						140 000	140 000	0	140 000				
2212	6121	Podhájí + parkoviště ZŠ	1 308 900	0	1 308 900	1 308 900	1 571 000	1 571 000	1 875 274	1 875 274	0	566 374	4 243 651	0	-4 243 651
		Pontex	185 000		185 000	185 000	185 000	185 000	185 000	185 000	0	0			
		Bulharská	605 500		605 500	605 500	655 000	655 000	655 000	655 000	0	49 500			
		Štefánikova	0	0	0	0	0	0	0	0	0	0			
		Chodník ŠZDC Sudop	518 400		518 400	518 400	561 000	561 000	561 000	561 000	0	42 600			
		Komunikace na Spojce a chodník					170 000	170 000	170 000	170 000	0	170 000			
		Posudek komunikací							170 690	170 690	0	170 690			
		Pontex PD Pod tratí							133 584	133 584	0	133 584			
		Parkovací automaty	354 331	0	354 331	354 331	438 811	438 811	438 811	438 811	0	84 480			
		koncepce DZ	150 000		150 000	150 000	150 000	200 000	200 000	200 000	0	50 000			
		regulace parkovacích ploch	65 520		65 520	65 520	150 000	100 000	100 000	100 000	0	34 480			
		zjednodušení ulic nad tratí PD	138 811		138 811	138 811	138 811	138 811	138 811	138 811	0	0			
		Průtah III/01214	743 594	0	743 594	829 504	848 594	848 594	848 594	848 594	848 594	0	105 000		
		City plan	593 594		593 594	679 504	698 594	698 594	698 594	698 594	698 594	0	105 000		
		ostatní poplatky	150 000		150 000	150 000	150 000	150 000	150 000	150 000	150 000	0	0		
		Most Horova	0			0	0	0	0	0	0	0	0		
		Ostatní	1 994 255	0	1 994 255	1 994 255	2 088 555	1 080 972	1 080 972	1 080 972	1 080 972	0	-913 283		
Kollárova	205 700		205 700	205 700	300 000	300 000	300 000	300 000	300 000	0	94 300				
Lávka přes I/12 studie	121 000		121 000	121 000	121 000	121 000	121 000	121 000	121 000	0	0				
Hocke						191 180	191 180	191 180	191 180	0	191 180				
rekonstrukce komunikací Pontex	1 667 555		1 667 555	1 667 555	1 667 555	1 667 555	468 792	100 000	100 000	0	-1 567 555				
PD Jiráskova, Diamantová chodník	0						368 792	368 792	368 792	0	368 792				
3111-311	6121	MŠ Kollárova	20 000	0	20 000	20 000	180 000	180 000	204 000	33 213	-170 787	13 213	33 213	0	-33 213
		monitorovací zpráva	20 000		20 000	20 000	20 000	20 000	20 000	20 000	0	0			
		zpracování e. auditu zateplení MŠ					40 000	40 000	40 000	40 000	0	-40 000			
		Doprojektování PD ZPRACOVÁNÍ ŽÁDOSTI O DOTACI					120 000	120 000	144 000	0	-144 000	0			
3113	6121	ZŠ	200 000	0	200 000	200 000	200 000	200 000	200 000	200 000	0	0	200 000	215 000	15 000
		čp 276 pro zuš PD	200 000	0	200 000	200 000	200 000	200 000	200 000	200 000	0	0			
3114	6121	Č.P 65				0	0	0	0	0	0	0	0	0	
3412	6121	Koupaliště	0	0	0	0	0	0	0	0	0	0	0	0	
3314	6121	Knihovna	1 318 500	0	1 318 500	1 318 500	318 500	318 500	112 500	112 500	0	-1 206 000	112 500	0	-112 500
		PD	1 258 000		1 258 000	1 258 000	258 000	258 000	52 000	52 000	0	-1 206 000			

		Admin. dotace	60 500		60 500	60 500	60 500	60 500	60 500	60 500	0	0				
2321/38	6121	Kanalizace	900 000	0	900 000	900 000	900 000	900 000	900 000	900 000	0	-900 000	-900 000	0	0	0
		Dostavba SK Horova, Zálesí PD	300 000		300 000	300 000	300 000	300 000	300 000	300 000	0	-300 000	-300 000			
		oprava SK v Úvalech PD, průzkum	600 000		600 000	600 000	600 000	600 000	600 000	600 000	0	-600 000	-600 000			
		rozšíření čov	0		0	0	0	0	0	0	0	0	0	0		
6409	6121	Svazek obcí (vodovodní obchvat Jíren)	0		0	0	0	0	0	0	0	0	0		0	
3329	6121	Pošembeří	0	0	0	48 144	0	0	0	0	0	0	0		0	
		hrad Skara převod z roku 2014	0	0		48 144	0	0	0	0	0	0	0			
			0							0	0	0	0			
3633	6121	Inženýrské síte	84 480		84 480				0	0	0	-84 480		0		
3749	6121	Příroda	0								0	0				
6409	6121		0								0	0				
3635	6121	ÚP, Územní studie	750 000	0	750 000	750 000	750 000	750 000	75 000	75 000	0	-675 000	75 000	0	-75 000	
		Projektová dokumentace	750 000		750 000	750 000	750 000	750 000	75 000	75 000	0	-675 000				
2310	6121	VRV-Smlouva o dílo-část B,C	470 900	0	470 900	470 900	470 900	470 900	0	0	0	-470 900	0	720 000	720 000	
		nákup služeb VRV-Smlouva o dílo-část B,C	470 900		470 900	470 900	470 900	470 900	0	0	0	-470 900				
			0		0	0	0	0	0	0	0	0	0			
			0		0	0	0	0	0	0	0	0	0			
3744	6121	Revitalizace Výmoly	1 000 000	950 000	50 000	1 000 000	1 000 000	1 000 000	1 040 000	1 040 000	0	40 000	1 040 000	1 040 000	0	
		Studie odvodnění U Hájozny							40 000	40 000	0	40 000				
		Projektová dokumentace	1 000 000	950 000	50 000	1 000 000	1 000 000	1 000 000	1 000 000	1 000 000	0	0				
		Celkem	9 265 960	950 000	8 315 960	10 215 534	10 487 360	9 008 777	8 368 551	7 195 519	#####	#####				
			9 265 960			10 215 534	10 487 360	9 008 777	8 368 551	2 795 400	-5 573 151					
			0			0	0	0	0	-4 400 119	-4 400 119					

Rozpočet na rok 2015

Kapitola 6122 - Stroje a zařízení

schválený rozpočet											Rozdíl	
Odbor	Pol.	Název akce	Celkem	Dotace	Město	RO č.1	RO č.2	RO č.3	RO č.4	RO č.5	č.5-č.4	č.5-SR
Investiční výdaje												
3639		Stroje	80 000	0	80 000	80 000	80 000	80 000	80 000	48 000	-32 000	-32 000
		2 ks kontejnerů	80 000	0	80 000	80 000	80 000	80 000	80 000	48 000	-32 000	-32 000
		Celkem	80 000	0	80 000	80 000	80 000	80 000	80 000	48 000	-32 000	-32 000
			80 000	0		80 000	80 000	285 750	285 750	285 750		
			0			0	0	205 750	205 750	237 750		

Rozpočet na rok 2015

Kapitola 6125 - Výpočetní technika

			schválený rozpočet									
Odbor	Pol.	Název akce	Celkem	Dotace	Město	RO č.1	RO č.2	RO č.3	RO č.4	RO č.5	Rozdíl	
Investiční výdaje											č.5-č.4	č.5-SR
6171	6125	Výpočetní technika	500 000	0	500 000	800 000	4 634 845	4 634 845	4 804 845	4 804 845	0	4 304 845
		obnova PC stanic, spoluúčast k dotaci konsolidace IT	500 000	0	500 000	800 000	800 000	800 000	800 000	800 000	0	300 000
		Nový server	0		0		170 000	170 000	170 000	170 000	0	170 000
		Dotace IT	0				3 834 845	3 834 845	3 834 845	3 834 845	0	3 834 845
5311/1		Výpočetní technika	25 000	0	25 000	25 000	25 000	25 000	25 000	25 000	0	0
			0								0	0
			0									0
		Celkem	525 000	0	525 000	825 000	4 659 845	4 659 845	4 829 845	4 829 845	0	4 304 845
			525 000			825 000	4 659 845	4 659 845	4 829 845	5 189 000		
			0			0	0	0	0	359 155		

Rozpočet na rok 2015

Kapitola 6130 - Pozemky

Odbor	Pol.	Název akce	schválený rozpočet							Rozdíl		
			Celkem	Dotace	Město	RO č.1	RO č.2	RO č.3	RO č.4	RO č.5	č.5-č.4	č.5-SR
Investiční výdaje												
6409		Pozemky	865 000	0	865 000	865 000	2 436 250	2 436 250	2 582 018	2 582 018	0	1 717 018
		Semrádová - cyklostezka podél II/101	365 000	0	365 000	365 000	1 936 250	1 936 250	2 082 018	2 082 018	0	1 717 018
		Semrádová - čistíčka	500 000	0	500 000	500 000	500 000	500 000	500 000	500 000	0	0
		Geometrické plány a znalecké posudky	0	0	0	2 436 250	500 000	0	0	0	0	0
2212		Pozemky	0	0	0	436 057	791 309	791 309	791 309	776 309	-15 000	776 309
		Koupě pozemku parc. č. 1062/1 - Kollárova ulice	0	0	0	338 246	338 246	338 246	338 246	338 246	0	338 246
		Koupě pozemku parc. č. 1550 - Kollárova ulice	0	0	0	14 161	14 161	14 161	14 161	14 161	0	14 161
		Koupě pozemku parc. č. 277/1 - "III/01213 Úvaly u Prahy, průtah"	0	0	0	33 650	33 650	33 650	33 650	33 650	0	33 650
		Věcné břemeno Fišer, Šajbidor, ulice Tichého	0	0	0	50 000	50 000	50 000	50 000	35 000	-15 000	35 000
		Koupě pozemků	0	0	0	155 252	155 252	155 252	155 252	155 252	0	155 252
		Semrádová - cyklostezka podél II/101	0	0	0	200 000	200 000	200 000	200 000	200 000	0	200 000
3639		Pozemky - výkup	0	0	0	0	0	0	0	0	0	0
		demolice vrátnice multitec	0	0	0	0	0	0	0	0	0	0
			0	0	0	0	0	0	0	0	0	0
		Celkem	865 000	0	865 000	1 301 057	3 227 559	3 227 559	3 373 327	3 358 327	-15 000	2 493 327
			865 000			1 301 057	3 227 559	3 227 559	3 373 327	1 720 104		
			0			0	0	0	0	-1 638 223		

ROZPOČTOVÝ VÝHLED města Úvaly u Prahy
na roky 2014-2018

	Počáteční stav peněžních prostředků k 1.1.
Třída 1	daňové příjmy- celkem
z toho	daň z nemovitosti
Třída 2	nedaňové příjmy
	ostatní
	nájem VaK
Třída 3	kapitálové příjmy - celkem
z toho	č.p.276
	č.p.VPS
	pozemek cukrovar
	prodej dalších nemovitostí
	pozemky Radlická
Třída 4	dotace neinvestiční pravidelné
	dotace neinvestiční ostatní
	dotace investiční
z toho	č.p. 95
	OPŽP zateplení č.p. 897 / 7 Multitec
	MŠ cukrovar
	ZŠ výměna oken, zateplení
	zateplení bytových objektů
	stěhování úřadu
	transformace VPS
	knihovna
	dopravní terminál u nádraží
	zavedení systému odpadového hospodaření
	kamerový systém, posílení utvaru
	rekonstrukce komunikace
	průtah městem
	propojení serních části města (cyklo podél II/101 a lávka přes Fabrák)
	revitalizace Výmoly
	zasakovací pás
	most Horova (splšková kanalizace ul. Horova)
	Pošembeří
	protipovodňová opatření
	oprava hasičského auto
	auto pečovatelská služby
	voda
	příjmy celkem
Třída 8	přijaté dlouhodobé úvěry(rezervy)

	konsolidované příjmy celkem
Třída 5	běžné (neinvestiční) výdaje
	ostatní
	výdaje VaK
z toho	leasing zametač
Třída 6	kapitálové (investiční) výdaje - celkem
z toho	Mateřská škola Kollárova 1260
	průtah městem
	komunikace
	školní jídelna
	č.p. 95
	šatny ZŠ (výměna oekn + zateplení)
	č.p 897 /7 MULTITEC
	Mateřská škola Cukrovar
	stěhování úřadu
	transformace VPS
	dopravní terminál u nádraží
	zavedení systému odpadového hospodaření
	kamerový systém, posílení utvaru
	propojení serních části města (cyklo podél II/101 a lávka přes Fabrák)
	uhelné sklady
	základní škola
	nákup č.p. 12 Zeta
	revitalizace Výmoly
	zasakovací pás
	Kanalizace
	knihovna
	most Horova (ul. Horova)
	Pošembeří (úprava lesních cest)
	protipovodňová opatření
	ostatní investice (VO, hasičské auto, auto peč.sl..., Inž.sítě, zateplení byt.objektů)
	výdaje celkem
Třída 8	splátka jistin dlouhodobých úvěrů
	konsolidované výdaje celkem
	SALDO příjmů a výdajů
	Hotovost k 31.12.

Rozpočet celkem (Výdaje - Příjmy - Účty)

skutečnost	skutečnost	RO č. 1	skutečnost	Rozpočet	výchled-odhad	výchled-odhad
2012	2013	2013	2014	2015	2016	2017
16 000	25 000	25 000	22 883	31 384	31 384	31 383
75 142	72 300	65 700	77 336	73 868	74 053	75 534
9 000	7 000	7 000	6 758	6 800	6 970	7 075
8 758	7 000	7 000	14 549	14 609	14 656	14 752
			9 866	9 509	9 556	9 652
			4 683	5 100	5 100	5 100
14	6 000	7 400	11 426	18 279	31 815	29 822
0	0	0			0	0
0	0	3 800	0	0	0	0
0	0	3 600	0	0	7 000	0
					24 815	29 822
0	0	0	11 426	18 279	0	0
8 470	7 400	7 400	7 174	7 724	7 400	7 400
2 430	0	950	0	0	0	0
80 301	120 800	70 085	29 314	38 125	158 670	34 980
				3 070		
			29 314	10 186		
				13 303		
					24 000	
					9 600	
					2 000	
					3 000	
					32 000	
					7 000	
					3 250	
					8 000	
					53 820	33 180
						1 800
				950		
				728		
				2 557	16 000	
				1 275		
				1 950		
				467		
				240		
				3 400		
175 115	238 500	183 535	162 682	183 989	317 978	193 871
89 971	0	110 000				

265 086	238 500	212 932	162 682	183 989	317 978	193 871
65 880	67 618	67 597	67 771	100 985	101 968	102 961
			65 731	98 284	99 267	100 260
			2 040	2 701	2 701	2 701
889	591	591	0	0	0	0
131 055	110 738	144 834	71 910	72 094	205 100	80 000
366	1	259		20		
	11 300			0	60 000	60 000
4 348	4 700	15 400		7 971	10 000	8 000
6 695	1 000	13 500		200		
				4 882		
				1 152	30 000	
		3 800		13 455		
				21 482		
					12 000	
					9 500	
					10 000	
					5 000	
					5 000	
						3 500
		4 500			0	0
0	3 822	80		0	0	0
				4 000	4 000	3 500
				1 000		
				809		
				900	2 000	
				1 319	25 600	5 000
				3 484	20 000	
				1 683		
				2 167		
			71 910	7 571	12 000	
196 935	178 356	212 431	139 681	173 079	307 068	182 961
70 219	60 500	500	14 500	10 910	10 910	10 910
267 154	238 856	212 931	154 181	183 989	317 978	193 871
-2 068	-356	1	8 501	0	0	0
13 932	24 644	22 883	31 384	31 384	31 383	31 384

-13 932

-24 644

-25 001

-31 384

-31 384

-31 383

-31 384

142 274	132 315	133 986	135 689	137 424	139 193
103 963	104 976	105 999	107 032	108 075	109 129
101 262	102 275	103 298	104 331	105 374	106 428
2 701	2 701	2 701	2 701	2 701	2 701
0	0	0	0	0	0
27 400	16 429	17 077	17 747	18 440	19 155
8 000					
10 000					
0	0	0	0	0	0
0	0	0	0	0	0
9 400					
	16 429	17 077	17 747	18 440	19 155
131 363	121 405	123 076	124 779	126 515	128 284
10 910	10 910	10 910	10 910	10 910	10 910
142 273	132 315	133 986	135 689	137 425	139 194
0	0	0	0	0	0
31 384	31 385	31 385	31 385	31 384	31 384

-31 384

-31 385

-31 385

-31 385

-31 384

-31 384

Ministerst

VÝK

územních

sestavený

(v Kč na

Rok

Měsíc

IČO

2014**12****240931**

Název a

-

I. ROZPOČTOVÉ

Paragraf	Položka	Text	Schválený rozpočet
a	b		1
0000	1111	Daň z příjmů fyzických osob ze záv.čin. a fun.pož.	12 000 000,00
0000	1112	Daň z příjmů fyzických osob ze SVČ	1 090 000,00
0000	1121	Daň z příjmů právnických osob	12 000 000,00
0000	1211	Daň z přidané hodnoty	31 000 000,00
0000	1334	Odvody za odnětí půdy ze zemědělského půdního fond	
0000	1337	Poplatek za komunální odpad	
0000	1339	Ostatní poplatky a odvody v oblasti život. prostř.	3 800 000,00
0000	1341	Poplatek ze psů	260 000,00
0000	1343	Poplatek za užívání veřejného prostranství	75 000,00
0000	1344	Poplatek ze vstupného	3 000,00
0000	1345	Poplatek z ubytovací kapacity	10 000,00
0000	1348	Poplatek za zhodnocení stavebního pozemku	620 000,00
0000	1351	Odvod loterií a podobných her kromě výh. hrac. př.	902 000,00
0000	1361	Správní poplatky	1 000 000,00
0000	1511	Daň z nemovitých věcí	7 600 000,00
0000	2420	Spl.půjč.prostř.od obecně prosp.spol.a podob.subje	100 000,00
0000	2460	Splátky půjčených prostředků od obyvatelstva	
0000	2481	Příjmy od dlužníků za realizace záruk	
0000	4111	Neinvestiční přijaté transf.z všeob.pokl.správy SR	
0000	4112	Neinv.př.transfery ze SR v rámci souhr.dot.vztahu	6 859 400,00
0000	4116	Ostatní neinv.přijaté transfery ze st. rozpočtu	966 000,00
0000	4121	Neinvestiční přijaté transfery od obcí	600 000,00
0000	4122	Neinvestiční přijaté transfery od krajů	993 750,00
0000	4134	Převody z rozpočtových účtů	
0000	4211	Investiční přijaté transf.z všeob. pokl. správy SR	
0000	4213	Investiční přijaté transfery ze státních fondů	
0000	4216	Ostatní invest.přijaté transf.ze státního rozpočtu	16 899 670,00
0000	4221	Investiční přijaté transfery od obcí	
0000	4223	Investiční přijaté transfery od regionálních rad	
0000	Bez ODPA		96 778 820,00
2310	2132	Příjmy z pronájmu ost. nemovit. a jejich částí	891 000,00
2310	Pitná voda		891 000,00
2321	2132	Příjmy z pronájmu ost. nemovit. a jejich částí	3 219 000,00
2321	Odvádění a		3 219 000,00

3113	2111	Příjmy z poskytování služeb a výrobků	23 000,00
3113	2132	Příjmy z pronájmu ost. nemovit. a jejich částí	154 000,00
3113	Základní		177 000,00
3114	2111	Příjmy z poskytování služeb a výrobků	
3114	Speciální		
3314	2111	Příjmy z poskytování služeb a výrobků	50 000,00
3314	Činnosti		50 000,00
3349	2111	Příjmy z poskytování služeb a výrobků	60 000,00
3349	Ostatní		60 000,00
3399	2111	Příjmy z poskytování služeb a výrobků	10 000,00
3399	2321	Přijaté neinvestiční dary	20 000,00
3399	Ostatní		30 000,00
3412	2132	Příjmy z pronájmu ost. nemovit. a jejich částí	
3412	Sportovní		
3429	2111	Příjmy z poskytování služeb a výrobků	15 000,00
3429	2132	Příjmy z pronájmu ost. nemovit. a jejich částí	6 000,00
3429	Ostatní		21 000,00
3519	2132	Příjmy z pronájmu ost. nemovit. a jejich částí	775 800,00
3519	Ostatní		775 800,00
3612	2111	Příjmy z poskytování služeb a výrobků	1 240 000,00
3612	2132	Příjmy z pronájmu ost. nemovit. a jejich částí	3 210 000,00
3612	2321	Přijaté neinvestiční dary	
3612	Bytové		4 450 000,00
3613	2111	Příjmy z poskytování služeb a výrobků	108 000,00
3613	2132	Příjmy z pronájmu ost. nemovit. a jejich částí	1 683 000,00
3613	Nebytové		1 791 000,00
3631	2132	Příjmy z pronájmu ost. nemovit. a jejich částí	
3631	3121	Přijaté dary na pořízení dlouhodobého majetku	
3631	Veřejné		
3632	2111	Příjmy z poskytování služeb a výrobků	130 000,00
3632	Pohřebnictví		130 000,00
3722	2111	Příjmy z poskytování služeb a výrobků	500 000,00
3722	Sběr a svoz		500 000,00
4351	2111	Příjmy z poskytování služeb a výrobků	500 000,00
4351	Osobní		500 000,00
5512	2111	Příjmy z poskytování služeb a výrobků	4 000,00
5512	2132	Příjmy z pronájmu ost. nemovit. a jejich částí	24 000,00
5512	2322	Přijaté pojistné náhrady	
5512	Požární		28 000,00
6112	2310	Příjmy z prodeje krátk.a drobného dlouhodob.majetk	
6112	Zastupitelst		
6171	2111	Příjmy z poskytování služeb a výrobků	100 000,00
6171	2321	Přijaté neinvestiční dary	
6171	Činnost		100 000,00
6310	2141	Příjmy z úroků (část)	100 000,00
6310	2211	Sankční platby přijaté od státu, obcí a krajů	20 000,00
6310	Obecné		120 000,00
6409	2131	Příjmy z pronájmu pozemků	12 000,00
6409	2132	Příjmy z pronájmu ost. nemovit. a jejich částí	

6409	2328	Neidentifikované příjmy	
6409	2329	Ostatní nedaňové příjmy jinde nezařazené	
6409	3111	Příjmy z prodeje pozemků	3 600 000,00
6409	3129	Ostatní investiční příjmy j.n.	
6409	Ostatní		3 612 000,00

ROZPO 113 233 620,00

II.

Paragraf	Položka	Text	Schválený rozpočet
3114	5031	Povinné poj.na soc.zab.a přísp.na st.pol.zaměstnan	70 200,00
3314	5031	Povinné poj.na soc.zab.a přísp.na st.pol.zaměstnan	144 531,00
3319	5031	Povinné poj.na soc.zab.a přísp.na st.pol.zaměstnan	3 000,00
3349	5031	Povinné poj.na soc.zab.a přísp.na st.pol.zaměstnan	13 500,00
3612	5031	Povinné poj.na soc.zab.a přísp.na st.pol.zaměstnan	53 274,00
3639	5031	Povinné poj.na soc.zab.a přísp.na st.pol.zaměstnan	704 731,00
4351	5031	Povinné poj.na soc.zab.a přísp.na st.pol.zaměstnan	257 586,00
5311	5031	Povinné poj.na soc.zab.a přísp.na st.pol.zaměstnan	
5512	5031	Povinné poj.na soc.zab.a přísp.na st.pol.zaměstnan	13 250,00
6112	5031	Povinné poj.na soc.zab.a přísp.na st.pol.zaměstnan	335 875,00
6115	5031	Povinné poj.na soc.zab.a přísp.na st.pol.zaměstnan	
6117	5031	Povinné poj.na soc.zab.a přísp.na st.pol.zaměstnan	
6171	5031	Povinné poj.na soc.zab.a přísp.na st.pol.zaměstnan	3 083 639,00

Krátkodob

1 099 009,00

Dlouhodo

14 747 166,00

12 000 000,00-

Krátkodob

Dlouhodo

Opravné

FINANC 3 846 175,00

IV.

Název Schválený rozpočet
text 41

70 360 000,00

12 954 800,00

3 600 000,00

26 318 820,00

PRIJMY 113 233 620,00

KONSOLI

2223 -

2226 -

2227 -

2441 -

2442 -

2443 -

2449 -

4121 - 600 000,00

4122 - 993 750,00

4123 -

4129 -

* 4133 -

* 4134 -

* 4139 -

4221 -

4222 -

4223 -

4229 -

ZJ 024 -

ZJ 025 -

ZJ 028 -

ZJ 029 -

PRIJMY 113 233 620,00

68 855 487,00

48 224 308,00

VYDAJE 117 079 795,00

KONSOLI**PAGE**

5321 -	
5323 -	
5325 -	
5329 -	405 000,00
* 5342 -	
* 5344 -	
* 5345 -	
* 5349 -	
5366 -	
5367 -	
5368 -	
5641 -	
5642 -	
5643 -	
5649 -	
6341 -	
6342 -	
6345 -	
6349 -	1 500 000,00
6441 -	
6442 -	
6443 -	
6449 -	
ZJ 026 -	
ZJ 027 -	
ZJ 035 -	
ZJ 036 -	

VYDAJE

117 079 795,00

SALDO

3 846 175,00-

3 846 175,00

KONSOLI**PAGE****FINANCO**

3 846 175,00

Poznámka:
*** - položky

VI.

Název
bankovního
text

Počáteční stav k 1. 1.

61

Základní	22 422 070,63
Běžné účty	460 541,01
Běžné účty	22 882 611,64
Termínova	
Termínova	

VII.

Název

Schválený rozpočet

text

71

ZJ 024 -

v tom položky:

2226 -

4121 -

4129 -

4221 -

4229 -

ZJ 025 -

v tom položky:

2441 -

2449 -

ZJ 026 -

v tom položky:

5321 -

5329 -

5367 -

6341 -

6349 -

ZJ 027 -

v tom položky:

5641 -

5649 -

6441 -

6449 -

ZJ 028 -

v tom položky:

2223 -

2226 -

4121 -

4122 -

4129 -

4221 -

4222 -

4229 -

ZJ 029 -

v tom položky:

2441 -

2442 -

2449 -

ZJ 035 -

v tom položky:

5321 -

5323 -

5329 -

.....
5366 -

.....
5367 -

.....
6341 -

.....
6342 -

.....
6349 -

ZJ 036 -

v tom položky:

.....
5641 -

.....
5642 -

.....
5649 -

.....
6441 -

.....
6442 -

.....
6449 -

IX.

Učelový
znak
a

13234

13234

13305

13305

15309

15309

15825

15825

15827

15827

15827

82505

82505

90001

90001

90877

90877

98187

98187

98348

98348

98662

98662

98662

Celke

X.

Učelový
znak
a

XI.

Paragraf	Položka	Text	
a	b		1
0000	4223		
0000	4223	Investiční přijaté transfery od regionálních r	
0000	Bez ODPA		
Celke			

XII.

Paragraf	Položka	Text	
a	b		1
3111	6121		
3111	6121		
3111	6121	Budovy, haly a stavby	
3111	Předškolní		
Celke			

dne:

Došlo dne:

<i>Rozpočet po změnách</i>	<i>Výsledek od počátku roku</i>
2	3
15 000 000,00	15 081 992,17
1 300 000,00	1 538 371,35
14 000 000,00	15 829 709,81
28 000 000,00	29 668 985,02
	56,00
4 000 000,00	3 925 403,00
260 000,00	241 150,00
75 000,00	58 256,00
3 000,00	2 151,00
10 000,00	32 052,00
623 000,00	1 131 980,80
1 000 000,00	1 348 240,67
1 200 000,00	1 573 159,00
7 000 000,00	6 757 610,98
100 000,00	30 000,00
	100 000,00
899 000,00	898 795,99
	237 802,50
7 085 600,00	7 085 600,00
1 014 000,00	1 092 000,00
440 000,00	88 800,00
183 500,00	66 896,00
	105 528 964,42
10 118 000,00	10 113 000,00
184 519,00	4 103 281,88
10 948 160,00	517 246,75
27 108 639,00	13 183 074,87
130 552 418,00	220 234 580,21
891 000,00	1 121 684,52
891 000,00	1 121 684,52
3 219 000,00	4 052 245,23
3 219 000,00	4 052 245,23

23 000,00	50 258,00
154 000,00	162 620,91
177 000,00	212 878,91
	3 000,00
	3 000,00
50 000,00	54 998,00
50 000,00	54 998,00
60 000,00	220 470,60
60 000,00	220 470,60
10 000,00	40 668,00
20 000,00	7 000,00
30 000,00	47 668,00
69 500,00	20 000,00
69 500,00	20 000,00
15 000,00	
6 000,00	3 316,00
21 000,00	3 316,00
775 800,00	775 800,00
775 800,00	775 800,00
1 240 000,00	1 568 964,00
3 460 000,00	2 766 612,00
	1,11
4 700 000,00	4 335 577,11
108 000,00	167 857,00
680 000,00	414 098,00
788 000,00	581 955,00
	1 600,00
80 000,00	75 000,00
80 000,00	76 600,00
130 000,00	158 191,00
130 000,00	158 191,00
750 000,00	782 472,89
750 000,00	782 472,89
400 000,00	351 102,00
400 000,00	351 102,00
4 000,00	18 700,00
24 000,00	20 520,00
	33 600,00
28 000,00	72 820,00
	148,00
	148,00
100 000,00	14 742,00
	14 000,00
100 000,00	28 742,00
100 000,00	38 002,16
20 000,00	40 400,00
120 000,00	78 402,16
12 000,00	65 818,20
	4 088,00

	8 600,00-
	706 419,00
11 000 000,00	11 067 520,00
	283 121,85
11 012 000,00	12 118 367,05
153 953 718,00	245 331 018,68

<i>Rozpočet po změnách</i>	<i>Výsledek od počátku roku</i>
71 500,00	33 750,00
147 531,00	190 879,00
3 000,00	3 000,00
13 500,00	9 270,00
54 399,00	39 198,00
734 109,00	803 210,00
257 580,00	212 492,00
	36 063,00
13 250,00	8 696,00
360 875,00	277 517,00
	5 433,00
	5 444,00
3 178 759,00	3 024 996,00

4 649 948,00

25 416 026,00 8 673 896,30-

11 901 028,00 11 975 600,92
 11 408 000,00- 11 284 092,00-

105 528 964,72

405 000,00 304 550,00

381 425,00

105 147 539,72

21 942,00

1 500 000,00 1 500 000,00

151 427 212,00 131 819 666,58

2 526 506,00 7 982 387,68

25 909 054,00 7 982 387,38-

25 909 054,00 7 982 387,38-

Stav ke konci vykazovaného
období
62

Změna stavu bankovních účtů
63

31 126 392,66 8 704 322,03-

430 115,28 30 425,73

31 556 507,94 8 673 896,30-

<i>Rozpočet po změnách</i>	<i>Výsledek od počátku roku</i>
72	73

38 000,00

38 000,00

38 000,00

38 000,00

38 000,00

38 000,00

38 000,00

38 000,00

38 000,00

38 000,00

.....
.....
.....
.....
.....
.....

.....
.....
.....
.....
.....
.....

Výsledek od počátku roku
93

144 000,00
144 000,00
948 000,00
948 000,00
46 282,50
46 282,50
2 865 092,45
2 865 092,45
952 153,79
162 327,75
1 114 481,54
13 183 074,87
13 183 074,87
2 722,50
2 722,50
237 030,64
237 030,64
120 608,50
120 608,50
117 194,00
117 194,00
10 113 000,00
10 113 000,00
28 891 487,00

Výsledek od počátku roku
103

<i>Rozpočet po změnách</i>	<i>Výsledek od počátku roku</i>
2	3
	5 923 068,60
	5 923 068,60
	5 923 068,60
	5 923 068,60

<i>Rozpočet po změnách</i>	<i>Výsledek od počátku roku</i>
2	3
	1 800,00
	5 923 067,00
	5 924 867,00
	5 924 867,00
	5 924 867,00

Ministerstvo financí

FIN 2-12 M

VÝKAZ PRO HODNOCENÍ PLNĚNÍ ROZPOČTU ÚZEMNÍCH SAMOSPRÁVNÝCH CELKŮ, DOBROVOLNÝCH SVAZKŮ OBCÍ A REGIONÁLNÍCH RAD
 ***** konsolidace na úrovni vykazující jednotky *****
 sestavený k 12/2015
 (v Kč na dvě desetinná místa)

Rok 2015	Měsíc 12	I Č O 240931
-------------	-------------	-----------------

Název a sídlo účetní jednotky:
 MU ÚVALY

@U=209.

I. ROZPOČTOVÉ PŘÍJMY

OdPa a	Pol b	Popis	Schválený rozpočet 1	Rozpočet po změnách 2	Výsledek od počátku roku 3	Č/RS %	Č/RU %
0000	1111	Daň z příjmů fyzických osob ze záv.čin. a	14.500.000,00	15.830.000,00	15.831.877,97	109,19	100,01
0000	1112	Daň z příjmů fyzických osob ze SVČ	1.500.000,00	1.542.000,00	1.542.747,04	102,85	100,05
0000	1121	Daň z příjmů právnických osob	13.500.000,00	15.528.000,00	15.527.565,53	115,02	100,00
0000	1211	Daň z přidané hodnoty	28.500.000,00	30.570.000,00	30.569.234,78	107,26	100,00
0000	1335	Poplatky za odnětí pozemků plnění funkcí 1			4,00	*****	*****
0000	1339	Ostatní poplatky a odvody v oblasti život.	3.800.000,00	4.128.000,00	4.127.855,10	108,63	100,00
0000	1341	Poplatek ze psů	260.000,00	245.000,00	244.395,00	94,00	99,75
0000	1343	Poplatek za užívání veřejného prostranství	75.000,00	47.390,00	47.390,00	63,19	100,00
0000	1344	Poplatek ze vstupného	3.000,00	3.000,00	2.677,00	89,23	89,23
0000	1345	Poplatek z ubytovací kapacity	10.000,00	34.260,00	34.260,00	342,60	100,00
0000	1348	Poplatek za zhodnocení stavebního pozemku	220.000,00	796.700,00	796.676,20	362,13	100,00
0000	1351	Odvod loterií a podobných her kromě výh. h	600.000,00	1.900.000,00	1.899.467,29	316,58	99,97
0000	1361	Správní poplatky	600.000,00	1.681.847,00	1.681.847,00	280,31	100,00
0000	1511	Daň z nemovitých věcí	7.500.000,00	7.414.766,00	7.414.766,96	98,86	100,00
0000	2420	Spl.půjč.prostř.od obecně prosp.spol.a pod	100.000,00				
0000	2460	Splátky půjčených prostředků od obyvatelst		100.000,00	100.000,00	*****	100,00
0000	4112	Neinv.př.transfery ze SR v rámci souhr.dot	7.085.600,00	7.238.000,00	7.238.000,00	102,15	100,00
0000	4116	Ostatní neinv.přijaté transfery ze st. roz	1.020.000,00	1.005.781,00	1.005.781,00	98,61	100,00
0000	4121	Neinvestiční přijaté transfery od obcí	440.000,00	657.358,00	657.358,00	149,40	100,00
0000	4122	Neinvestiční přijaté transfery od krajů		1.102.064,00	1.102.064,00	*****	100,00
0000	4213	Investiční přijaté transfery ze státních f		2.427.923,00	2.427.921,88	*****	100,00
0000	4216	Ostatní invest.přijaté transf.ze státního	35.225.369,00	15.253.056,00	15.253.056,05	43,30	100,00
0000	4221	Investiční přijaté transfery od obcí	950.000,00	712.500,00	712.500,00	75,00	100,00
0000	4222	Investiční přijaté transfery od krajů		887.020,00	887.020,00	*****	100,00
0000	4223	Investiční přijaté transfery od regionální	1.950.000,00	13.107.096,00	13.107.096,62	672,16	100,00
*	0000	Bez ODPA	117.838.969,00	122.211.761,00	122.211.561,42	103,71	100,00
	2212	2111 Příjmy z poskytování služeb a výrobků		26.250,00	26.250,00	*****	100,00
*	2212	Silnice		26.250,00	26.250,00	*****	100,00
	2310	2132 Příjmy z pronájmu ost. nemovit. a jejich č	1.300.000,00	1.093.538,00	1.093.538,33	84,12	100,00
	2310	2321 Přijaté neinvestiční dary		2.500.000,00	2.500.000,00	*****	100,00
*	2310	Pitná voda	1.300.000,00	3.593.538,00	3.593.538,33	276,43	100,00
	2321	2132 Příjmy z pronájmu ost. nemovit. a jejich č	3.800.000,00	3.287.873,00	3.287.873,33	86,52	100,00

* 2321	Odvádění a čištění odpadních vod a nakl.s	3.800.000,00	3.287.873,00	3.287.873,33	86,52	100,00
3113 2111	Příjmy z poskytování služeb a výrobků	23.000,00	50.000,00	49.181,00	213,83	98,36
3113 2132	Příjmy z pronájmu ost. nemovit. a jejich č	154.000,00	178.000,00	177.781,06	115,44	99,88
3113 2322	Přijaté pojistné náhrady		7.826,00	7.826,00	*****	100,00
* 3113	Základní školy	177.000,00	235.826,00	234.788,06	132,65	99,56
3314 2111	Příjmy z poskytování služeb a výrobků	50.000,00	72.000,00	72.126,00	144,25	100,18
* 3314	Činnosti knihovnické	50.000,00	72.000,00	72.126,00	144,25	100,18
3349 2111	Příjmy z poskytování služeb a výrobků	60.000,00	261.000,00	261.531,59	435,89	100,20
* 3349	Ostatní záležitosti sdělovacích prostředků	60.000,00	261.000,00	261.531,59	435,89	100,20
3399 2111	Příjmy z poskytování služeb a výrobků	10.000,00	88.600,00	88.634,00	886,34	100,04
3399 2321	Přijaté neinvestiční dary	20.000,00	72.100,00	72.100,00	360,50	100,00
* 3399	Ostatní záležitosti kultury, církví a sděl.	30.000,00	160.700,00	160.734,00	535,78	100,02
3429 2111	Příjmy z poskytování služeb a výrobků	15.000,00	1.500,00	1.500,00	10,00	100,00
3429 2132	Příjmy z pronájmu ost. nemovit. a jejich č	6.000,00	3.600,00	3.611,00	60,18	100,31
* 3429	Ostatní zájmová činnost a rekreace	21.000,00	5.100,00	5.111,00	24,34	100,22
3519 2132	Příjmy z pronájmu ost. nemovit. a jejich č	775.800,00	775.800,00	775.800,00	100,00	100,00
* 3519	Ostatní ambulantní péče	775.800,00	775.800,00	775.800,00	100,00	100,00
3612 2111	Příjmy z poskytování služeb a výrobků	1.240.000,00	1.720.000,00	1.720.501,50	138,75	100,03
3612 2132	Příjmy z pronájmu ost. nemovit. a jejich č	3.210.000,00	3.044.000,00	3.043.949,50	94,83	100,00
* 3612	Bytové hospodářství	4.450.000,00	4.764.000,00	4.764.451,00	107,07	100,01
3613 2111	Příjmy z poskytování služeb a výrobků	108.000,00	80.000,00	80.567,00	74,60	100,71
3613 2131	Příjmy z pronájmu pozemků			3.000,00	*****	*****
3613 2132	Příjmy z pronájmu ost. nemovit. a jejich č	680.000,00	383.000,00	383.477,00	56,39	100,12
* 3613	Nebytové hospodářství	788.000,00	463.000,00	467.044,00	59,27	100,87
3631 2132	Příjmy z pronájmu ost. nemovit. a jejich č		1.600,00	1.600,00	*****	100,00
* 3631	Veřejné osvětlení		1.600,00	1.600,00	*****	100,00
3632 2111	Příjmy z poskytování služeb a výrobků	130.000,00	436.000,00	435.979,00	335,37	100,00
* 3632	Pohřebnictví	130.000,00	436.000,00	435.979,00	335,37	100,00
3633 2119	Ostatní příjmy z vlastní činnosti		590.000,00	590.740,61	*****	100,13
* 3633	Výstavba a údržba místních inženýrských sí		590.000,00	590.740,61	*****	100,13
3639 2111	Příjmy z poskytování služeb a výrobků			4.100,00	*****	*****
* 3639	Komunální služby a územní rozvoj j.n.			4.100,00	*****	*****
3722 2111	Příjmy z poskytování služeb a výrobků	900.000,00	812.000,00	812.470,30	90,27	100,06

* 3722	Sběr a svoz komunálních odpadů	900.000,00	812.000,00	812.470,30	90,27	100,06
4351 2111	Příjmy z poskytování služeb a výrobků	400.000,00	452.500,00	452.505,00	113,13	100,00
* 4351	Osobní asist., peč.služba a podpora samost	400.000,00	452.500,00	452.505,00	113,13	100,00
5311 2112	Příjmy z prod. zboží (jinak nakoup.za úč.p		108.200,00			
5311 2212	Sankční platby přijaté od jiných subjektů		119.800,00	228.000,00	*****	190,32
5311 2321	Přijaté neinvestiční dary		30.000,00	30.000,00	*****	100,00
* 5311	Bezpečnost a veřejný pořádek		258.000,00	258.000,00	*****	100,00
5512 2111	Příjmy z poskytování služeb a výrobků	4.000,00	20.000,00	19.440,00	486,00	97,20
5512 2132	Příjmy z pronájmu ost. nemovit. a jejich č	24.000,00	24.600,00	24.624,00	102,60	100,10
5512 2321	Přijaté neinvestiční dary		70.000,00	70.000,00	*****	100,00
5512 2322	Přijaté pojistné náhrady		16.800,00	16.800,00	*****	100,00
5512 3121	Přijaté dary na pořízení dlouhodobého maje					
* 5512	Požární ochrana - dobrovolná část	28.000,00	131.400,00	130.864,00	467,37	99,59
6171 2111	Příjmy z poskytování služeb a výrobků	100.000,00	32.000,00	32.252,00	32,25	100,79
6171 2321	Přijaté neinvestiční dary		6.000,00	6.000,00	*****	100,00
6171 2328	Neidentifikované příjmy					
6171 2329	Ostatní nedaňové příjmy jinde nezařazené			35.848,00	*****	*****
* 6171	Činnost místní správy	100.000,00	38.000,00	74.100,00	74,10	195,00
6310 2141	Příjmy z úroků (část)	100.000,00	7.400,00	7.406,39	7,41	100,09
6310 2211	Sankční platby přijaté od státu, obcí a kr	10.000,00				
6310 2212	Sankční platby přijaté od jiných subjektů		31.500,00	31.500,00	*****	100,00
* 6310	Obecné příjmy a výdaje z finančních operac	110.000,00	38.900,00	38.906,39	35,37	100,02
6330 4134	Převody z rozpočtových účtů			104.286.043,34	*****	*****
* 6330	Převody vlastním fondům v rozpočtech územn			104.286.043,34	*****	*****
6409 2131	Příjmy z pronájmu pozemků	12.000,00	47.500,00	47.579,70	396,50	100,17
6409 2132	Příjmy z pronájmu ost. nemovit. a jejich č		4.100,00	4.088,00	*****	99,71
6409 2229	Ostatní přijaté vratky transferů		46.400,00	46.400,00	*****	100,00
6409 2321	Přijaté neinvestiční dary		16.000,00	15.741,92	*****	98,39
6409 2328	Neidentifikované příjmy					
6409 2329	Ostatní nedaňové příjmy jinde nezařazené			35.848,00	*****	*****
6409 3111	Příjmy z prodeje pozemků	18.266.954,00	18.461.630,00	18.461.450,00	101,06	100,00
6409 3121	Přijaté dary na pořízení dlouhodobého maje		1.000.000,00	1.000.000,00	*****	100,00
* 6409	Ostatní činnosti j.n.	18.278.954,00	19.575.630,00	19.539.411,62	106,90	99,81
**		149.237.723,00	158.190.878,00	262.485.528,99	175,88	165,93

II. ROZPOČTOVÉ VÝDAJE

OdPa	Pol	Popis	Schválený rozpočet	Rozpočet po změnách	Výsledek od počátku roku	Č/RS %	Č/RU %
a	b		1	2	3		
1036	5169	Nákup ostatních služeb	120.000,00	22.000,00	21.075,00	17,56	95,80
*	1036	Správa v lesním hospodářství	120.000,00	22.000,00	21.075,00	17,56	95,80
	2212	5137 Drobný hmotný dlouhodobý majetek			3.122,00	*****	*****
	2212	5138 Nákup zboží (za účelem dalšího prodeje)		3.200,00			
	2212	5139 Nákup materiálu j.n.	1.000.000,00	411.000,00	410.967,19	41,10	99,99
	2212	5154 Elektrická energie	25.000,00	60.000,00	59.572,06	238,29	99,29
	2212	5164 Nájemné	36.840,00	20.500,00	20.535,00	55,74	100,17
	2212	5169 Nákup ostatních služeb	550.000,00	216.700,00	216.752,66	39,41	100,02
	2212	5171 Opravy a udržování	3.500.000,00	5.366.200,00	5.366.162,07	153,32	100,00
	2212	5193 Výdaje na dopravní územní obslužnost					
	2212	6121 Budovy, haly a stavby	7.969.985,00	4.781.000,00	4.780.837,87	59,99	100,00
	2212	6122 Stroje, přístroje a zařízení		96.000,00	95.953,00	*****	99,95
	2212	6130 Pozemky		550.500,00	550.317,80	*****	99,97
*	2212	Silnice	13.081.825,00	11.505.100,00	11.504.219,65	87,94	99,99
	2221	5169 Nákup ostatních služeb					
	2221	5193 Výdaje na dopravní územní obslužnost	1.000.000,00	720.000,00	717.022,00	71,70	99,59
*	2221	Provoz veřejné silniční dopravy	1.000.000,00	720.000,00	717.022,00	71,70	99,59
	2310	5154 Elektrická energie			36.000,00-	*****	*****
	2310	5166 Konzultační, poradenské a právní služby	100.000,00				
	2310	5169 Nákup ostatních služeb	620.000,00	244.000,00	243.104,00	39,21	99,63
	2310	5171 Opravy a udržování	2.950.000,00	1.625.000,00	1.624.275,00	55,06	99,96
	2310	6121 Budovy, haly a stavby	5.470.900,00	4.925.150,00	4.925.150,47	90,02	100,00
*	2310	Pitná voda	9.140.900,00	6.794.150,00	6.756.529,47	73,92	99,45
	2321	5139 Nákup materiálu j.n.					
	2321	5169 Nákup ostatních služeb	750.000,00	197.000,00	196.219,20	26,16	99,60
	2321	5171 Opravy a udržování	2.455.000,00	1.116.000,00	1.115.703,50	45,45	99,97
	2321	6121 Budovy, haly a stavby	900.000,00	1.000,00	1.000,00	0,11	100,00
*	2321	Odvádění a čištění odpadních vod a nakl.s	4.105.000,00	1.314.000,00	1.312.922,70	31,98	99,92
	3111	5137 Drobný hmotný dlouhodobý majetek		11.100,00	11.100,00	*****	100,00
	3111	5139 Nákup materiálu j.n.		1.800,00	1.713,00	*****	95,17
	3111	5151 Studená voda					
	3111	5153 Plyn		29.000,00	28.924,00	*****	99,74
	3111	5154 Elektrická energie		103.000,00	102.225,00	*****	99,25
	3111	5164 Nájemné	640.000,00	673.000,00	673.000,00	105,16	100,00
	3111	5169 Nákup ostatních služeb	105.000,00	34.000,00	33.651,44	32,05	98,97
	3111	5171 Opravy a udržování	687.013,00	145.000,00	144.590,00	21,05	99,72
	3111	5331 Neinvestiční příspěvky zřízeným příspěvkov	2.700.000,00	2.700.000,00	2.700.000,00	100,00	100,00
	3111	6121 Budovy, haly a stavby	21.502.000,00	18.600.000,00	18.541.365,70	86,23	99,68
*	3111	Mateřské školy	25.634.013,00	22.296.900,00	22.236.569,14	86,75	99,73
	3113	5137 Drobný hmotný dlouhodobý majetek					

3113	5139	Nákup materiálu j.n.		8.000,00		7.780,00	*****	97,25
3113	5151	Studená voda	30.000,00	60.000,00				
3113	5153	Plyn	1.180.000,00	941.000,00	940.958,35	79,74	100,00	
3113	5154	Elektrická energie	80.000,00	114.000,00	113.068,23	141,34	99,18	
3113	5164	Nájemné	2.500.000,00	505.000,00	504.872,62	20,19	99,97	
3113	5169	Nákup ostatních služeb	250.000,00	179.000,00	178.189,80	71,28	99,55	
3113	5171	Opravy a udržování	150.000,00	58.000,00	57.608,76	38,41	99,33	
3113	5331	Neinvestiční příspěvky zřízeným příspěvkov	2.500.000,00	2.910.000,00	2.910.000,00	116,40	100,00	
3113	5336	Neinvest.transfery zřízeným příspěvkovým o		753.781,00	753.781,00	*****	100,00	
3113	6121	Budovy, haly a stavby	1.166.783,00	215.000,00	214.514,36	18,39	99,77	

* 3113		Základní školy	7.856.783,00	5.743.781,00	5.680.773,12	72,30	98,90	

3114	5011	Platy zaměstnanců v pracovním poměru						
3114	5021	Ostatní osobní výdaje	180.000,00	180.000,00	179.830,00	99,91	99,91	
3114	5031	Povinné poj.na soc.zab.a přísp.na st.pol.z	45.000,00	49.000,00	48.532,00	107,85	99,04	
3114	5032	Povinné poj.na veřejné zdravotní pojištění	16.200,00	17.500,00	17.471,00	107,85	99,83	
3114	5137	Drobný hmotný dlouhodobý majetek	30.000,00	39.000,00	38.129,00	127,10	97,77	
3114	5139	Nákup materiálu j.n.	30.000,00	10.000,00	9.974,00	33,25	99,74	
3114	5151	Studená voda	10.000,00	19.000,00	18.610,00	186,10	97,95	
3114	5153	Plyn	100.000,00	45.000,00	44.725,00	44,73	99,39	
3114	5154	Elektrická energie	200.000,00	11.000,00	10.542,00	5,27	95,84	
3114	5162	Služby telekomunikací a radiokomunikací	15.000,00	4.000,00	3.831,98	25,55	95,80	
3114	5169	Nákup ostatních služeb	36.000,00	8.400,00	8.369,00	23,25	99,63	
3114	5171	Opravy a udržování	110.000,00	18.000,00	17.230,00	15,66	95,72	
3114	6121	Budovy, haly a stavby		15.000,00	2.420,00	*****	16,13	

* 3114		Základní školy pro žáky se spec. vzděl. po	772.200,00	415.900,00	399.663,98	51,76	96,10	

3141	5153	Plyn						
3141	5169	Nákup ostatních služeb	15.000,00	600,00	600,00	4,00	100,00	
3141	5171	Opravy a udržování	60.000,00	53.000,00	52.602,51	87,67	99,25	
3141	5331	Neinvestiční příspěvky zřízeným příspěvkov	715.000,00	765.000,00	765.000,00	106,99	100,00	
3141	6121	Budovy, haly a stavby	200.000,00	17.000,00	16.565,00	8,28	97,44	

* 3141		Školní stravování	990.000,00	835.600,00	834.767,51	84,32	99,90	

3314	5011	Platy zaměstnanců v pracovním poměru	808.500,00	813.000,00	799.864,00	98,93	98,38	
3314	5021	Ostatní osobní výdaje		12.405,00	12.405,00	*****	100,00	
3314	5031	Povinné poj.na soc.zab.a přísp.na st.pol.z	202.125,00	211.416,00	211.416,00	104,60	100,00	
3314	5032	Povinné poj.na veřejné zdravotní pojištění	72.765,00	70.277,00	70.277,00	96,58	100,00	
3314	5136	Knihy, učební pomůcky a tisk	200.000,00	158.000,00	157.610,70	78,81	99,75	
3314	5137	Drobný hmotný dlouhodobý majetek	59.000,00	56.000,00	55.729,00	94,46	99,52	
3314	5139	Nákup materiálu j.n.	15.000,00	15.000,00	15.021,00	100,14	100,14	
3314	5154	Elektrická energie	100.000,00	60.000,00	59.760,06	59,76	99,60	
3314	5161	Poštovní služby	4.000,00	2.100,00	2.095,40	52,39	99,78	
3314	5162	Služby telekomunikací a radiokomunikací	15.000,00	12.000,00	11.639,14	77,59	96,99	
3314	5164	Nájemné	160.000,00	150.600,00	150.600,00	94,13	100,00	
3314	5168	Zpracování dat a služby souv. s inf. a kom						
3314	5169	Nákup ostatních služeb	15.000,00	2.200,00	2.183,00	14,55	99,23	
3314	5171	Opravy a udržování	5.000,00	2.600,00	2.545,00	50,90	97,88	
3314	5172	Programové vybavení	25.000,00	48.500,00	48.472,00	193,89	99,94	
3314	5173	Cestovné (tuzemské i zahraniční)	1.000,00					
3314	5175	Pohoštění	1.000,00					
3314	5182	Poskytované zálohy vlastní pokladně						
3314	5362	Platby daní a poplatků státnímu rozpočtu						
3314	6121	Budovy, haly a stavby	1.318.500,00					

* 3314		Činnosti knihovnické	3.001.890,00	1.614.098,00	1.599.617,30	53,29	99,10	

3319	5021	Ostatní osobní výdaje	12.000,00	6.000,00	6.000,00	50,00	100,00
3319	5031	Povinné poj.na soc.zab.a přísp.na st.pol.z		1.500,00	1.500,00	*****	100,00
3319	5032	Povinné poj.na veřejné zdravotní pojištění		540,00	540,00	*****	100,00
3319	5136	Knihy, učební pomůcky a tisk	5.000,00	500,00	447,00	8,94	89,40
3319	5139	Nákup materiálu j.n.	4.000,00	6.000,00	5.910,00	147,75	98,50
3319	5169	Nákup ostatních služeb	3.000,00	1.200,00	1.192,50	39,75	99,38
*	3319	Ostatní záležitosti kultury	24.000,00	15.740,00	15.589,50	64,96	99,04
3329	5169	Nákup ostatních služeb	30.000,00	45.000,00	45.000,00	150,00	100,00
3329	6121	Budovy, haly a stavby	1.683.481,00	1.807.621,00	1.807.621,00	107,37	100,00
*	3329	Ostatní zál.ochrany památek a péče o kult.	1.713.481,00	1.852.621,00	1.852.621,00	108,12	100,00
3349	5021	Ostatní osobní výdaje	54.000,00	56.000,00	55.470,00	102,72	99,05
3349	5031	Povinné poj.na soc.zab.a přísp.na st.pol.z		10.500,00	10.500,00	*****	100,00
3349	5032	Povinné poj.na veřejné zdravotní pojištění		3.780,00	3.780,00	*****	100,00
3349	5161	Poštovní služby	30.000,00	12.200,00	12.184,68	40,62	99,87
3349	5162	Služby telekomunikací a radiokomunikací					
3349	5163	Služby peněžních ústavů					
3349	5169	Nákup ostatních služeb	400.000,00	442.000,00	441.339,90	110,33	99,85
3349	5194	Věcné dary					
*	3349	Ostatní záležitosti sdělovacích prostředků	484.000,00	524.480,00	523.274,58	108,11	99,77
3399	5139	Nákup materiálu j.n.	40.000,00	45.000,00	44.795,00	111,99	99,54
3399	5164	Nájemné	18.000,00	3.100,00	3.078,00	17,10	99,29
3399	5169	Nákup ostatních služeb	242.000,00	281.000,00	280.792,00	116,03	99,93
3399	5175	Pohoštění	50.000,00	44.000,00	44.012,00	88,02	100,03
3399	5182	Poskytované zálohy vlastní pokladně					
3399	5194	Věcné dary	50.000,00	51.300,00	52.275,00	104,55	101,90
3399	5362	Platby daní a poplatků státnímu rozpočtu		5.800,00	5.728,00	*****	98,76
*	3399	Ostatní záležitosti kultury,církví a sděl.	400.000,00	430.200,00	430.680,00	107,67	100,11
3412	5154	Elektrická energie	200.000,00	16.300,00	16.229,00	8,11	99,56
3412	5164	Nájemné		800,00	783,00	*****	97,88
3412	5169	Nákup ostatních služeb	80.000,00	60.500,00	60.440,71	75,55	99,90
3412	5171	Opravy a udržování	350.000,00	134.100,00	134.015,77	38,29	99,94
3412	5182	Poskytované zálohy vlastní pokladně					
3412	5222	Neinvestiční transfery spolkům	800.000,00	2.850.100,00	2.850.892,70	356,36	100,03
3412	6121	Budovy, haly a stavby		6.050,00	6.050,00	*****	100,00
*	3412	Sportovní zařízení v majetku obce	1.430.000,00	3.067.850,00	3.068.411,18	214,57	100,02
3421	5169	Nákup ostatních služeb	20.000,00	4.000,00	3.798,00	18,99	94,95
3421	5171	Opravy a udržování	250.000,00	203.000,00	202.787,30	81,11	99,90
3421	5331	Neinvestiční příspěvky zřízeným příspěvkov	410.000,00	410.000,00	410.000,00	100,00	100,00
*	3421	Využití volného času dětí a mládeže	680.000,00	617.000,00	616.585,30	90,67	99,93
3429	5139	Nákup materiálu j.n.		1.000,00	853,00	*****	85,30
3429	5151	Studená voda			1.000,00	*****	*****
3429	5154	Elektrická energie	20.000,00	41.150,00	41.150,09	205,75	100,00
3429	5169	Nákup ostatních služeb	5.000,00	22.300,00	22.274,00	445,48	99,88
*	3429	Ostatní zájmová činnost a rekreace	25.000,00	64.450,00	63.277,09	253,11	98,18

3519	5151	Studená voda			7.479,14-	*****	*****
3519	5171	Opravy a udržování	100.000,00	138.000,00	137.655,39	137,66	99,75
*	3519	Ostatní ambulantní péče	100.000,00	138.000,00	130.176,25	130,18	94,33
3612	5011	Platy zaměstnanců v pracovním poměru	252.000,00	254.000,00	253.272,00	100,50	99,71
3612	5021	Ostatní osobní výdaje	90.000,00	87.900,00	87.900,00	97,67	100,00
3612	5031	Povinné poj.na soc.zab.a přísp.na st.pol.z	63.000,00	76.100,00	76.164,00	120,90	100,08
3612	5032	Povinné poj.na veřejné zdravotní pojištění	22.680,00	42.400,00	41.323,00	182,20	97,46
3612	5137	Drobný hmotný dlouhodobý majetek		125.000,00	124.445,30	*****	99,56
3612	5139	Nákup materiálu j.n.	465.000,00	3.000,00	2.953,00	0,64	98,43
3612	5151	Studená voda	300.000,00	457.000,00	426.212,67	142,07	93,26
3612	5153	Plyn	930.000,00	779.000,00	778.768,81	83,74	99,97
3612	5154	Elektrická energie	300.000,00	285.000,00	284.964,32	94,99	99,99
3612	5162	Služby telekomunikací a radiokomunikací	60.000,00	57.600,00	57.526,42	95,88	99,87
3612	5164	Nájemné	14.300,00				
3612	5169	Nákup ostatních služeb	337.000,00	490.000,00	490.160,11	145,45	100,03
3612	5171	Opravy a udržování	2.000.000,00	399.000,00	386.884,70	19,34	96,96
3612	5182	Poskytované zálohy vlastní pokladně					
3612	6121	Budovy, haly a stavby		820.400,00	820.380,00	*****	100,00
*	3612	Bytové hospodářství	4.833.980,00	3.876.400,00	3.830.954,33	79,25	98,83
3613	5139	Nákup materiálu j.n.		4.100,00	4.134,00	*****	100,83
3613	5151	Studená voda	30.000,00	56.000,00	55.794,00	185,98	99,63
3613	5153	Plyn	500.000,00	386.000,00	385.552,59	77,11	99,88
3613	5154	Elektrická energie	210.000,00	307.000,00	306.302,53	145,86	99,77
3613	5161	Poštovní služby					
3613	5164	Nájemné		43.100,00	43.026,40	*****	99,83
3613	5169	Nákup ostatních služeb	125.000,00	109.000,00	106.658,44	85,33	97,85
3613	5171	Opravy a udržování	300.000,00	225.300,00	225.299,00	75,10	100,00
3613	6121	Budovy, haly a stavby	18.336.650,00	18.468.000,00	18.467.725,39	100,71	100,00
*	3613	Nebytové hospodářství	19.501.650,00	19.598.500,00	19.594.492,35	100,48	99,98
3631	5139	Nákup materiálu j.n.		2.400,00	2.362,00	*****	98,42
3631	5169	Nákup ostatních služeb	1.991.000,00	2.005.500,00	2.005.463,00	100,73	100,00
3631	5171	Opravy a udržování		2.000,00	1.095,00	*****	54,75
3631	6121	Budovy, haly a stavby	1.309.651,00	2.495.000,00	2.493.374,00	190,38	99,93
*	3631	Veřejné osvětlení	3.300.651,00	4.504.900,00	4.502.294,00	136,41	99,94
3632	5011	Platy zaměstnanců v pracovním poměru			12.432,00	*****	*****
3632	5137	Drobný hmotný dlouhodobý majetek		8.200,00	8.119,00	*****	99,01
3632	5139	Nákup materiálu j.n.	50.000,00	27.000,00	26.847,00	53,69	99,43
3632	5151	Studená voda	14.000,00	3.400,00	3.324,50	23,75	97,78
3632	5162	Služby telekomunikací a radiokomunikací					
3632	5169	Nákup ostatních služeb	50.000,00				
3632	5171	Opravy a udržování	240.000,00	14.800,00	14.739,00	6,14	99,59
*	3632	Pohřebnictví	354.000,00	53.400,00	65.461,50	18,49	122,59
3633	5169	Nákup ostatních služeb	150.000,00	59.000,00	58.203,00	38,80	98,65
3633	5171	Opravy a udržování	300.000,00	118.000,00	117.668,40	39,22	99,72
3633	6121	Budovy, haly a stavby	2.780.000,00	1.510.000,00	1.505.464,01	54,15	99,70
*	3633	Výstavba a údržba místních inženýrských sí	3.230.000,00	1.687.000,00	1.681.335,41	52,05	99,66
3635	5166	Konzultační, poradenské a právní služby	70.000,00				

3635	5169	Nákup ostatních služeb	50.000,00	3.150,00	3.150,00	6,30	100,00
3635	6121	Budovy, haly a stavby	750.000,00	40.000,00	40.000,00	5,33	100,00
*	3635	Územní plánování	870.000,00	43.150,00	43.150,00	4,96	100,00
3639	5011	Platy zaměstnanců v pracovním poměru	3.559.500,00	3.505.000,00	3.504.971,00	98,47	100,00
3639	5021	Ostatní osobní výdaje	48.000,00	112.925,00	112.925,00	235,26	100,00
3639	5031	Povinné poj.na soc.zab.a přísp.na st.pol.z	889.875,00	941.767,00	941.767,00	105,83	100,00
3639	5032	Povinné poj.na veřejné zdravotní pojištění	320.355,00	316.214,00	316.214,00	98,71	100,00
3639	5132	Ochranné pomůcky	30.000,00	17.200,00	17.156,00	57,19	99,74
3639	5134	Prádlo, oděv a obuv	50.000,00	55.000,00	54.604,00	109,21	99,28
3639	5136	Knihy, učební pomůcky a tisk		4.000,00	3.913,00	*****	97,83
3639	5137	Drobný hmotný dlouhodobý majetek	130.000,00	239.000,00	238.363,80	183,36	99,73
3639	5139	Nákup materiálu j.n.	470.000,00	264.000,00	363.375,88	77,31	137,64
3639	5151	Studená voda	10.000,00	1.400,00	1.339,00	13,39	95,64
3639	5153	Plyn	120.000,00	131.500,00	131.447,90	109,54	99,96
3639	5154	Elektrická energie	40.000,00	30.500,00	30.448,50	76,12	99,83
3639	5156	Pohonné hmoty a maziva	420.000,00	289.000,00	288.780,93	68,76	99,92
3639	5161	Poštovní služby		1.100,00	1.026,00	*****	93,27
3639	5162	Služby telekomunikací a radiokomunikací		27.000,00	27.032,56	*****	100,12
3639	5164	Nájemné	96.000,00	48.000,00	48.000,00	50,00	100,00
3639	5167	Služby školení a vzdělávání	55.000,00	14.400,00	14.370,00	26,13	99,79
3639	5169	Nákup ostatních služeb	100.000,00	332.000,00	331.939,49	331,94	99,98
3639	5171	Opravy a udržování	300.000,00	182.400,00	182.331,00	60,78	99,96
3639	5172	Programové vybavení		17.600,00	17.569,20	*****	99,83
3639	5173	Cestovné (tuzemské i zahraniční)		1.700,00	1.667,00	*****	98,06
3639	5175	Pohoštění		1.400,00	1.318,00	*****	94,14
3639	5182	Poskytované zálohy vlastní pokladně					
3639	5189	Ostatní poskytované zálohy a jistiny					
3639	5331	Neinvestiční příspěvky zřízeným příspěvkov		2.317.803,00	2.317.803,00	*****	100,00
3639	6121	Budovy, haly a stavby		3.352.000,00	3.351.453,06	*****	99,98
3639	6122	Stroje, přístroje a zařízení	80.000,00				
3639	6123	Dopravní prostředky	400.000,00	395.000,00	395.000,00	98,75	100,00
3639	6351	Invest. transf.zřízeným příspěvkovým organ		850.000,00	850.000,00	*****	100,00
*	3639	Komunální služby a územní rozvoj j.n.	7.118.730,00	13.447.909,00	11.844.815,32	166,39	88,08
3722	5169	Nákup ostatních služeb	7.440.000,00	7.270.000,00	7.269.535,00	97,71	99,99
*	3722	Sběr a svoz komunálních odpadů	7.440.000,00	7.270.000,00	7.269.535,00	97,71	99,99
3729	5169	Nákup ostatních služeb	120.000,00	70.000,00			
*	3729	Ostatní nakládání s odpady	120.000,00	70.000,00			
3744	5168	Zpracování dat a služby souv. s inf. a kom	173.000,00	182.611,00	182.611,19	105,56	100,00
3744	5169	Nákup ostatních služeb	60.000,00	30.885,00	30.885,25	51,48	100,00
3744	6121	Budovy, haly a stavby	3.975.192,00	3.742.827,00	3.742.826,55	94,15	100,00
*	3744	Protierozní, protilavinová a protipožární	4.208.192,00	3.956.323,00	3.956.322,99	94,01	100,00
3749	5139	Nákup materiálu j.n.	70.000,00				
3749	5164	Nájemné		38.000,00	38.642,00	*****	101,69
3749	5169	Nákup ostatních služeb	150.000,00	135.000,00	134.397,60	89,60	99,55
3749	5171	Opravy a udržování					
*	3749	Ostatní činnosti k ochraně přírody a kraji	220.000,00	173.000,00	173.039,60	78,65	100,02
4351	5011	Platy zaměstnanců v pracovním poměru	955.500,00	980.000,00	977.191,00	102,27	99,71

4351	5031	Povinné poj.na soc.zab.a přísp.na st.pol.z	238.875,00	251.422,00	251.422,00	105,25	100,00
4351	5032	Povinné poj.na veřejné zdravotní pojištění	85.995,00	90.511,00	90.511,00	105,25	100,00
4351	5134	Prádlo, oděv a obuv	12.000,00	15.700,00	15.655,00	130,46	99,71
4351	5137	Drobný hmotný dlouhodobý majetek	10.000,00	31.000,00	30.747,00	307,47	99,18
4351	5139	Nákup materiálu j.n.	30.000,00	34.500,00	34.302,80	114,34	99,43
4351	5156	Pohonné hmoty a maziva	90.000,00	88.000,00	88.068,48	97,85	100,08
4351	5162	Služby telekomunikací a radiokomunikací	8.000,00	7.200,00	7.146,21	89,33	99,25
4351	5163	Služby peněžních ústavů	12.000,00				
4351	5167	Služby školení a vzdělávání	5.000,00	400,00	400,00	8,00	100,00
4351	5169	Nákup ostatních služeb	20.000,00	6.000,00	5.923,00	29,62	98,72
4351	5171	Opravy a udržování	50.000,00	10.000,00	9.179,08	18,36	91,79
4351	5172	Programové vybavení		1.200,00	1.162,00	*****	96,83
4351	5173	Cestovné (tuzemské i zahraniční)	1.000,00	1.400,00	1.367,00	136,70	97,64
4351	5175	Pohoštění	12.000,00	5.700,00	5.680,00	47,33	99,65
4351	5194	Věcné dary	10.000,00	1.600,00	1.565,00	15,65	97,81
4351	5361	Nákup kolků					
4351	5362	Platby daní a poplatků státnímu rozpočtu	5.000,00	8.000,00	8.000,00	160,00	100,00
4351	6122	Stroje, přístroje a zařízení		189.750,00	189.750,00	*****	100,00
4351	6123	Dopravní prostředky	271.000,00	258.700,00	258.700,00	95,46	100,00
-	-	-	-	-	-	-	-
*	4351	Osobní asist., peč.služba a podpora samost	1.816.370,00	1.981.083,00	1.976.769,57	108,83	99,78
5311	5011	Platy zaměstnanců v pracovním poměru	735.000,00	1.146.095,00	1.146.095,00	155,93	100,00
5311	5031	Povinné poj.na soc.zab.a přísp.na st.pol.z	183.750,00	287.906,00	287.906,00	156,68	100,00
5311	5032	Povinné poj.na veřejné zdravotní pojištění	66.150,00	103.645,00	103.645,00	156,68	100,00
5311	5134	Prádlo, oděv a obuv	25.000,00	73.000,00	72.523,00	290,09	99,35
5311	5136	Knihy, učební pomůcky a tisk	3.000,00	6.000,00			
5311	5137	Drobný hmotný dlouhodobý majetek	15.000,00	192.500,00	192.501,19	*****	100,00
5311	5139	Nákup materiálu j.n.	20.000,00	16.500,00	16.501,96	82,51	100,01
5311	5156	Pohonné hmoty a maziva	60.000,00	32.000,00	32.021,00	53,37	100,07
5311	5162	Služby telekomunikací a radiokomunikací	20.000,00	18.500,00	18.443,43	92,22	99,69
5311	5164	Nájemné		62.000,00	61.999,00	*****	100,00
5311	5167	Služby školení a vzdělávání	5.000,00	30.000,00	29.326,00	586,52	97,75
5311	5169	Nákup ostatních služeb	315.000,00	303.000,00	303.007,00	96,19	100,00
5311	5171	Opravy a udržování	25.000,00	25.000,00	24.426,58	97,71	97,71
5311	5172	Programové vybavení	15.000,00	39.000,00	38.777,60	258,52	99,43
5311	5173	Cestovné (tuzemské i zahraniční)	5.000,00	31.000,00	30.948,00	618,96	99,83
5311	5182	Poskytované zálohy vlastní pokladně					
5311	5362	Platby daní a poplatků státnímu rozpočtu		1.000,00	1.000,00	*****	100,00
5311	6125	Výpočetní technika	25.000,00				
-	-	-	-	-	-	-	-
*	5311	Bezpečnost a veřejný pořádek	1.517.900,00	2.367.146,00	2.359.120,76	155,42	99,66
5512	5021	Ostatní osobní výdaje	53.000,00	51.000,00	50.805,00	95,86	99,62
5512	5029	Ostatní platby za provedenou práci jinde n	30.000,00	7.847,00	7.847,00	26,16	100,00
5512	5031	Povinné poj.na soc.zab.a přísp.na st.pol.z		8.961,00	8.961,00	*****	100,00
5512	5032	Povinné poj.na veřejné zdravotní pojištění		2.871,00	2.871,00	*****	100,00
5512	5134	Prádlo, oděv a obuv	50.000,00	15.500,00	15.433,80	30,87	99,57
5512	5137	Drobný hmotný dlouhodobý majetek	20.000,00	106.000,00	105.567,20	527,84	99,59
5512	5139	Nákup materiálu j.n.	40.000,00	23.000,00	22.936,00	57,34	99,72
5512	5151	Studená voda	3.000,00				
5512	5153	Plyn	50.000,00	33.300,00	33.234,33	66,47	99,80
5512	5154	Elektrická energie	28.000,00	27.000,00	26.847,92	95,89	99,44
5512	5156	Pohonné hmoty a maziva	50.000,00	18.000,00	17.565,29	35,13	97,58
5512	5162	Služby telekomunikací a radiokomunikací	10.000,00	10.200,00	10.191,86	101,92	99,92
5512	5163	Služby peněžních ústavů		6.000,00	6.000,00	*****	100,00
5512	5167	Služby školení a vzdělávání	25.000,00	4.600,00	4.536,00	18,14	98,61
5512	5169	Nákup ostatních služeb	60.000,00	40.000,00	39.737,00	66,23	99,34
5512	5171	Opravy a udržování	100.000,00	184.000,00	183.560,47	183,56	99,76

5512	5362	Platby daní a poplatků státnímu rozpočtu		3.000,00	3.030,00	*****	101,00
5512	6121	Budovy, haly a stavby	300.000,00	28.000,00	27.828,00	9,28	99,39
5512	6123	Dopravní prostředky	492.020,00	548.965,00	548.965,00	111,57	100,00

*	5512	Požární ochrana - dobrovolná část	1.311.020,00	1.118.244,00	1.115.916,87	85,12	99,79

6112	5023	Odměny členů zastupitelstva obcí a krajů	1.600.000,00	1.542.000,00	1.541.076,00	96,32	99,94
6112	5031	Povinné poj.na soc.zab.a přísp.na st.pol.z	400.000,00	283.600,00	283.528,00	70,88	99,97
6112	5032	Povinné poj.na veřejné zdravotní pojištění	144.000,00	134.000,00	133.626,00	92,80	99,72
6112	5136	Knihy, učební pomůcky a tisk	8.000,00	9.200,00	9.137,00	114,21	99,32
6112	5137	Drobný hmotný dlouhodobý majetek		131.000,00	130.737,90	*****	99,80
6112	5139	Nákup materiálu j.n.	50.000,00	15.000,00	14.729,20	29,46	98,19
6112	5162	Služby telekomunikací a radiokomunikací	50.000,00	41.000,00	40.559,21	81,12	98,92
6112	5167	Služby školení a vzdělávání	45.000,00	7.600,00	7.512,80	16,70	98,85
6112	5169	Nákup ostatních služeb	30.000,00	9.000,00	8.744,00	29,15	97,16
6112	5173	Cestovné (tuzemské i zahraniční)	27.000,00	5.000,00	4.809,90	17,81	96,20
6112	5175	Pohoštění	25.000,00	54.000,00	55.846,00	223,38	103,42
6112	5194	Věcné dary	20.000,00	26.000,00	25.915,00	129,58	99,67
6112	5492	Dary obyvatelstvu	20.000,00	20.000,00	20.000,00	100,00	100,00
6112	6125	Výpočetní technika		55.000,00	54.708,00	*****	99,47

*	6112	Zastupitelstva obcí	2.419.000,00	2.332.400,00	2.330.929,01	96,36	99,94

6171	5011	Platy zaměstnanců v pracovním poměru	11.431.500,00	11.800.000,00	11.747.252,00	102,76	99,55
6171	5021	Ostatní osobní výdaje	1.353.000,00	1.074.000,00	1.073.796,00	79,36	99,98
6171	5031	Povinné poj.na soc.zab.a přísp.na st.pol.z	3.134.625,00	3.336.000,00	3.335.749,00	106,42	99,99
6171	5032	Povinné poj.na veřejné zdravotní pojištění	1.128.465,00	1.109.000,00	1.109.083,00	98,28	100,01
6171	5136	Knihy, učební pomůcky a tisk	45.000,00	32.200,00	31.200,00	69,33	96,89
6171	5137	Drobný hmotný dlouhodobý majetek	350.000,00	282.000,00	281.871,20	80,53	99,95
6171	5139	Nákup materiálu j.n.	500.000,00	758.000,00	758.004,58	151,60	100,00
6171	5151	Studená voda	30.000,00	10.000,00	9.192,67	30,64	91,93
6171	5153	Plyn	300.000,00	95.500,00	95.554,14	31,85	100,06
6171	5154	Elektrická energie	150.000,00	114.000,00	113.188,03	75,46	99,29
6171	5156	Pohonné hmoty a maziva	50.000,00	50.000,00	49.338,70	98,68	98,68
6171	5161	Poštovní služby	500.000,00	401.000,00	401.004,76	80,20	100,00
6171	5162	Služby telekomunikací a radiokomunikací	300.000,00	278.000,00	277.194,67	92,40	99,71
6171	5166	Konzultační, poradenské a právní služby	800.000,00	721.000,00	720.561,00	90,07	99,94
6171	5167	Služby školení a vzdělávání	150.000,00	178.500,00	178.166,50	118,78	99,81
6171	5169	Nákup ostatních služeb	800.000,00	905.000,00	889.798,40	111,22	98,32
6171	5171	Opravy a udržování	250.000,00	67.000,00	66.216,26	26,49	98,83
6171	5172	Programové vybavení	900.000,00	970.000,00	968.807,40	107,65	99,88
6171	5173	Cestovné (tuzemské i zahraniční)	30.000,00	11.000,00	10.919,00	36,40	99,26
6171	5175	Pohoštění	30.000,00	29.000,00	28.873,00	96,24	99,56
6171	5179	Ostatní nákupy j.n.	20.000,00				
6171	5182	Poskytované zálohy vlastní pokladně					
6171	5194	Věcné dary	60.000,00	66.000,00	65.823,00	109,71	99,73
6171	5361	Nákup kolků	10.000,00	1.000,00	810,00	8,10	81,00
6171	5362	Platby daní a poplatků státnímu rozpočtu	25.000,00	88.000,00	88.014,50	352,06	100,02
6171	6111	Programové vybavení	300.000,00	190.000,00	189.728,00	63,24	99,86
6171	6125	Výpočetní technika	500.000,00	5.134.000,00	5.133.604,00	*****	99,99

*	6171	Činnost místní správy	23.147.590,00	27.700.200,00	27.623.749,81	119,34	99,72

6172	5011	Platy zaměstnanců v pracovním poměru					

*	6172	Činnost regionální správy					

6310	5141	Úroky vlastní	2.843.000,00	2.642.703,00	2.642.703,12	92,95	100,00
6310	5163	Služby peněžních ústavů		90.595,00	90.595,24	*****	100,00

6310 5169	Nákup ostatních služeb						
* 6310	Obecné příjmy a výdaje z finančních operac	2.843.000,00	2.733.298,00	2.733.298,36	96,14	100,00	
6330 5134	Prádlo, oděv a obuv						
6330 5342	Převody FKSP a sociálního fondu obcí a kra			363.560,00	*****	*****	
6330 5345	Převody vlastním rozpočtovým účtům			103.922.483,34	*****	*****	
* 6330	Převody vlastním fondům v rozpočtech územn			104.286.043,34	*****	*****	
6409 5038	Povinné pojistné na úrazové pojištění	86.642,00	80.143,00	80.143,00	92,50	100,00	
6409 5136	Knihy, učební pomůcky a tisk						
6409 5163	Služby peněžních ústavů	578.000,00	367.867,00	367.867,00	63,64	100,00	
6409 5164	Nájemné		69.675,00	69.675,40	*****	100,00	
6409 5168	Zpracování dat a služby souv. s inf. a kom		110.578,00	110.578,00	*****	100,00	
6409 5169	Nákup ostatních služeb		534,00	534,00	*****	100,00	
6409 5221	Neinvestiční transf.obecně prospěšným spol		95.715,00	95.715,00	*****	100,00	
6409 5329	Ostatní neinv.transfery veř.rozp.územní úr	405.000,00	428.860,00	428.860,00	105,89	100,00	
6409 5362	Platby daní a poplatků státnímu rozpočtu		855.585,00	855.585,00	*****	100,00	
6409 5499	Ostatní neinvestiční transfery obyvatelstv	390.000,00	422.213,00	422.213,00	108,26	100,00	
6409 5902	Ostatní výdaje z finanč. vypořádání minulý		7.172,00	7.172,60	*****	100,01	
6409 5909	Ostatní neinvestiční výdaje j.n.		27.100,00	27.100,00	*****	100,00	
6409 6129	Nákup dlouhodobého hmotného majetku jinde		10.800,00	10.800,00	*****	100,00	
6409 6130	Pozemky	865.000,00	1.169.604,00	1.169.604,00	135,21	100,00	
6409 6349	Ostatní invest. transf.veř.rozpočtům územn	1.500.000,00	1.500.000,00	1.500.000,00	100,00	100,00	
* 6409	Ostatní činnosti j.n.	3.824.642,00	5.145.846,00	5.145.847,00	134,54	100,00	
**		158.635.817,00	156.030.669,00	258.296.849,99	162,82	165,54	

III. FINANCOVÁNÍ - třída 8

N á z e v	číslo položky /řádku/	Schválený rozpočet	Rozpočet po změnách	Výsledek od počátku roku	% RS	% RU
text	r	1	2	3		
KRÁTKODOBÉ FINANCOVÁNÍ Z TUZEMSKA						
Krátkodobé vydané dluhopisy	(+) 8111					/
Uhrazené splátky krátkod.vydaných dluhopisů	(-) 8112					/
Krátkodobé přijaté půjčené prostředky	(+) 8113					/
Uhrazené splátky krátkodobých přij.půj.prostř.	(-) 8114					/
Změna stavu krátk.prostředků na bank.účtech (+/-)	8115	20.306.094,00	13.569.301,00	7.220.413,00	35,56	/ 53,21
Aktivní krátk.operace řízení likvidity-příjmy	(+) 8117					/
Aktivní krátk.operace řízení likvidity-výdaje	(-) 8118					/
DLOUHODOBÉ FINANCOVÁNÍ Z TUZEMSKA						
Dlouhodobé vydané dluhopisy	(+) 8121					/
Uhrazené splátky dlouh.vydaných dluhopisů	(-) 8122					/
Dlouhodobé přijaté půjčené prostředky	(+) 8123					/
Uhrazené splátky dlouhodobých přij.půj.prostř.	(-) 8124	10.908.000,00-	11.409.092,00-	11.409.092,00-	104,59	/100,00
Změna stavu dlouh.prostředků na bank.účtech (+/-)	8125					/
Aktivní dlouh.operace řízení likvidity-příjmy	(+) 8127					/
Aktivní dlouh.operace řízení likvidity-výdaje	(-) 8128					/
KRÁTKODOBÉ FINANCOVÁNÍ ZE ZAHRANIČÍ						
Krátkodobé vydané dluhopisy	(+) 8211					/
Uhrazené splátky krátk.vydaných dluhopisů	(-) 8212					/
Krátkodobé přijaté půjčené prostředky	(+) 8213					/
Uhrazené splátky krátkodobých přij.půj.prostř.	(-) 8214					/
Změna stavu krátk.prostředků na bank.účtech (+/-)	8215					/
Aktivní krátk.operace řízení likvidity-příjmy	(+) 8217					/
Aktivní krátk.operace řízení likvidity-výdaje	(-) 8218					/
DLOUHODOBÉ FINANCOVÁNÍ ZE ZAHRANIČÍ						
Dlouhodobé vydané dluhopisy	(+) 8221					/
Uhrazené splátky dlouh. vydaných dluhopisů	(-) 8222					/
Dlouhodobé přijaté půjčené prostředky	(+) 8223					/
Uhrazené splátky dlouhodobých přij.půj.prostř.	(-) 8224					/
Změna stavu dlouh.prostředků na bank.účtech (+/-)	8225					/
Aktivní dlouh.operace řízení likvidity-příjmy	(+) 8227					/
Aktivní dlouh.operace řízení likvidity-výdaje	(-) 8228					/
OPRAVNÉ POLOŽKY K PENĚŽNÍM OPERACÍM						
Operace z peněžních účtů organizace nemající charakter příjmů a výdajů vládního sektoru (+/-)	8901					/
Nereal.kurz.rozdíly pohyb.na deviz. účtech (+/-)	8902					/
Nepřevedené částky vyrovnávající schodek (+/-)	8905					/
FINANCOVÁNÍ (součet za třídu 8)	8000	9.398.094,00	2.160.209,00	4.188.679,00-	44,57-	/193,90-

IV. REKAPITULACE PŘÍJMŮ, VÝDAJŮ, FINANCOVÁNÍ A JEJICH KONSOLIDACE

N Á Z E V text	Číslo řádku r	Schválený rozpočet 41	Rozpočet po změnách 42	Výsledek od počátku roku 43	% RS	% RU
TRÍDA 1 - DAŇOVÉ PŘÍJMY	4010	71.068.000,00	79.720.963,00	79.720.763,87	112,18	/100,00
TRÍDA 2 - NEDAŇOVÉ PŘÍJMY	4020	13.231.800,00	16.617.487,00	16.626.474,23	125,66	/100,05
TRÍDA 3 - KAPITÁLOVÉ PŘÍJMY	4030	18.266.954,00	19.461.630,00	19.461.450,00	106,54	/100,00
TRÍDA 4 - PŘIJATÉ TRANSFERY	4040	46.670.969,00	42.390.798,00	146.676.840,89	314,28	/346,01
PŘÍJMY CELKEM	4050	149.237.723,00	158.190.878,00	262.485.528,99	175,88	/165,93
KONSOLIDACE PŘÍJMŮ	4060			104.286.043,34		/
v tom položky:						
2223 - Příjmy z finančního vypořádání minulých let mezi krajem a obcemi	4061					/
2226 - Příjmy z finančního vypořádání minulých let mezi obcemi	4062					/
2227 - Příjmy z finančního vypořádání minulých let mezi reg. radou a kraji, obcemi a DSO	4063					/
2441 - Splátky půjčených prostředků od obcí	4070					/
2442 - Splátky půjčených prostředků od krajů	4080					/
2443 - Splátky půjčených prostředků od region.rad	4081					/
2449 - Ostatní splátky půjčených prostředků od veřejných rozpočtů územní úrovně	4090					/
4121 - Neinvestiční přijaté transfery od obcí	4100	440.000,00	657.358,00	657.358,00	149,40	/100,00
4122 - Neinvestiční přijaté transfery od krajů	4110		1.102.064,00	1.102.064,00		/100,00
4123 - Neinvestiční přijaté transfery od reg.rad	4111					/
4129 - Ostatní neinvestiční přijaté transfery od rozpočtů územní úrovně	4120					/
*4133 - Převody z vlastních rezervních fondů	4130					/
*4134 - Převody z rozpočtových účtů	4140			104.286.043,34		/
*4137 - Převody mezi stat.městy a jejich obvody	4145					/
*4139 - Ostatní převody z vlastních fondů	4150					/
4221 - Investiční přijaté transfery od obcí	4170	950.000,00	712.500,00	712.500,00	75,00	/100,00
4222 - Investiční přijaté transfery od krajů	4180		887.020,00	887.020,00		/100,00
4223 - Investiční přijaté transfery od region.rad	4181	1.950.000,00	13.107.096,00	13.107.096,62	672,16	/100,00
4229 - Ostatní investiční přijaté transfery od rozpočtů územní úrovně	4190					/
ZJ 024 - Transfery přijaté z území jiného okresu	4191			47.200,00		/
ZJ 025 - Splátky půjčených prostředků přijatých z území jiného okresu	4192					/
ZJ 028 - Transfery přijaté z území jiného kraje	4193					/
ZJ 029 - Splátky půjčených prostředků přijatých z území jiného kraje	4194					/
PŘÍJMY CELKEM PO KONSOLIDACI	4200	149.237.723,00	158.190.878,00	158.199.485,65	106,01	/100,01
TRÍDA 5 - BĚŽNÉ VÝDAJE	4210	86.539.655,00	84.258.302,00	188.305.144,78	217,59	/223,49
TRÍDA 6 - KAPITÁLOVÉ VÝDAJE	4220	72.096.162,00	71.772.367,00	69.991.705,21	97,08	/ 97,52
VÝDAJE CELKEM	4240	158.635.817,00	156.030.669,00	258.296.849,99	162,82	/165,54
KONSOLIDACE VÝDAJŮ	4250			104.286.043,34		/
v tom položky:						
5321 - Neinvestiční transfery obcím	4260					/
5323 - Neinvestiční transfery krajům	4270					/

IV. REKAPITULACE PŘÍJMŮ, VÝDAJŮ, FINANCOVÁNÍ A JEJICH KONSOLIDACE

N Á Z E V text	Číslo řádku r	Schválený rozpočet 41	Rozpočet po změnách 42	Výsledek od počátku roku 43	% RS	% RU
5325 - Neinvestiční transfery regionálním radám	4271				/	
5329 - Ostatní neinvestiční transfery veřejným rozpočtům územní úrovně	4280	405.000,00	428.860,00	428.860,00	105,89	/100,00
*5342 - Převody FKSP a sociál.fondu obcí a krajů	4281			363.560,00	/	
*5344 - Převody vlastním rezervním fondům úz.rozp.	4290				/	
*5345 - Převody vlastním rozpočtovým účtům	4300			103.922.483,34	/	
*5347 - Přev.mezi stat.městy a jejich obdv.nebo č.	4305				/	
*5349 - Ostatní převody vlastním fondům	4310				/	
5366 - Výdaje z finančního vypořádání minulých let mezi krajem a obcemi	4321				/	
5367 - Výdaje z finančního vypořádání minulých let mezi obcemi	4322				/	
5368 - Výdaje z finančního vypořádání minulých let mezi reg.radou a kraji, obcemi a DSO	4323				/	
5641 - Neinvestiční půjčené prostředky obcím	4330				/	
5642 - Neinvestiční půjčené prostředky krajům	4340				/	
5643 - Neinvestiční půjčené prostředky reg. radám	4341				/	
5649 - Ostatní neinvestiční půjčené prostředky veřejným rozpočtům územní úrovně	4350				/	
6341 - Investiční transfery obcím	4360				/	
6342 - Investiční transfery krajům	4370				/	
6345 - Investiční transfery regionálním radám	4371				/	
6349 - Ostatní investiční transfery veřejným rozpočtům územní úrovně	4380	1.500.000,00	1.500.000,00	1.500.000,00	100,00	/100,00
6441 - Investiční půjčené prostředky obcím	4400				/	
6442 - Investiční půjčené prostředky krajům	4410				/	
6443 - Investiční půjčené prostředky region.radám	4411				/	
6449 - Ostatní investiční půjčené prostředky veřejným rozpočtům územní úrovně	4420				/	
ZJ 026 - Transfery poskytnuté na území jin. okr.	4421				/	
ZJ 027 - Půjčené prostředky poskytnuté na území jiného okresu	4422				/	
ZJ 035 - Transfery poskytnuté na území jin. kraje	4423				/	
ZJ 036 - Půjčené prostředky poskytnuté na území jiného kraje	4424				/	
VÝDAJE CELKEM PO KONSOLIDACI	4430	158.635.817,00	156.030.669,00	154.010.806,65	97,08	/ 98,71
SALDO PŘÍJMŮ A VÝDAJŮ PO KONSOLIDACI	4440	9.398.094,00-	2.160.209,00	4.188.679,00	44,57-	/193,90
TRÍDA 8 - FINANCOVÁNÍ	4450	9.398.094,00	2.160.209,00	4.188.679,00-	44,57-	/193,90-
KONSOLIDACE FINANCOVÁNÍ	4460				/	
FINANCOVÁNÍ CELKEM PO KONSOLIDACI	4470	9.398.094,00	2.160.209,00	4.188.679,00-	44,57-	/193,90-

!!! Poznámka: "*" - položky takto označené vstupují v této variantě výkazu do konsolidace !!!

VI. STAVY A OBRATY NA BANKOVNÍCH ÚČTECH

Název bankovního účtu text	Číslo řádku r	Počáteční stav k 1.1. 61	Stav ke konci vykazovaného období 62	Změna stavu bankovních účtů 63
Základní běžný účet ÚSC	6010	30.953.979,16	23.704.653,58	7.249.325,58
Běžné účty fondů ÚSC	6020	430.053,09	458.965,67	28.912,58-
Běžné účty celkem	6030	31.384.032,25	24.163.619,25	7.220.413,00
Termínované vklady dlouhodobé	6040			
Termínované vklady krátkodobé	6050			

VII. VYBRANÉ ZÁZNAMOVÉ JEDNOTKY

N á z e v text	Číslo řádku r	Schválený rozpočet 71	Rozpočet po změnách 72	Výsledek od počátku roku 73	% RS	% RU
ZJ 024 - Transfery přijaté z území jiného okresu v tom položky:	7090			47.200,00	/	
2226 - Příj.z fin.vypoř.min.let mezi obcemi	7092				/	
4121 - Neinvestiční přijaté transfery od obcí	7100			47.200,00	/	
4129 - Ost.neinv.přij.transfery od rozp.úz.úrovně	7110				/	
4221 - Investiční přijaté transfery od obcí	7120				/	
4229 - Ost.inv.přij.transfery od rozp. úz.úrovně	7130				/	
ZJ 025 - Splátky půjč.prostř.přij.z území j.okresu v tom položky:	7140				/	
2441 - Splátky půjčených prostředků od obcí	7150				/	
2449 - Ost.splátky půj.prostř.od veř.roz.úz.úrovně	7160				/	
ZJ 026 - Transfery poskytnuté na území jiného okr. v tom položky:	7170				/	
5321 - Neinvestiční transfery obcím	7180				/	
5329 - Ostatní neinv.transfery veř.rozp.úz.úrovně	7190				/	
5367 - Výd.z fin.vypoř.min.let mezi obcemi	7192				/	
6341 - Investiční transfery obcím	7200				/	
6349 - Ost.inv.transfery veř.rozpočtům územ.úrovně	7210				/	
ZJ 027 - Půjčené prost.posk.na území jiného okresu v tom položky:	7220				/	
5641 - Neinvestiční půjčené prostředky obcím	7230				/	
5649 - Ost.neinvestiční půjčené prostředky veřejným rozpočtům územní úrovně	7240				/	
6441 - Investiční půjčené prostředky obcím	7250				/	
6449 - Ost.investiční půjčené prostředky veřejným rozpočtům územní úrovně	7260				/	
ZJ 028 - Transfery přijaté z území jiného kraje v tom položky:	7290				/	
2223 - Příj.z fin.vypoř.min.let mezi krajem a obc.	7291				/	
2226 - Příj.z fin.vypoř.min.let mezi obcemi	7292				/	
4121 - Neinvestiční přijaté transfery od obcí	7300				/	
4122 - Neinvestiční přijaté transfery od krajů	7310				/	
4129 - Ost.neinv.přij.transfery od rozpočtů úz.úr.	7320				/	
4221 - Investiční přijaté transfery od obcí	7330				/	
4222 - Investiční přijaté transfery od krajů	7340				/	

VII. VYBRANÉ ZÁZNAMOVÉ JEDNOTKY

N á z e v	Číslo řádku	Schválený rozpočet	Rozpočet po změnách	Výsledek od počátku roku	% RS	% RU
text	r	71	72	73		
4229 - Ost.inv.přij.transfery od rozpočtů úz.úrov.	7350				/	
ZJ 029 - Splátky půj.prostř.přij.z území j.kraje	7360				/	
v tom položky:						
2441 - Splátky půjčených prostředků od obcí	7370				/	
2442 - Splátky půjčených prostředků od krajů	7380				/	
2449 - Ostatní splátky půjčených prostředků od veřejných rozpočtů územní úrovně	7390				/	
ZJ 035 - Transfery poskyt.na území jiného kraje	7400				/	
v tom položky:						
5321 - Neinvestiční transfery obcím	7410				/	
5323 - Neinvestiční transfery krajům	7420				/	
5329 - Ost.neinvest.transfery veř.rozp.územ.úrovně	7430				/	
5366 - Výd.z fin.vypoř.min.let mezi krajem a obc.	7431				/	
5367 - Výd.z fin.vypoř.min.let mezi obcemi	7432				/	
6341 - Investiční transfery obcím	7440				/	
6342 - Investiční transfery krajům	7450				/	
6349 - Ost.inv.transfery veř.rozpočtům územ.úrovně	7460				/	
ZJ 036 - Půjčené prostř.posk.na území jiného kraje	7470				/	
v tom položky:						
5641 - Neinvestiční půjčené prostředky obcím	7480				/	
5642 - Neinvestiční půjčené prostředky krajům	7490				/	
5649 - Ostatní neinvestiční půjčené prostředky veřejným rozpočtům územní úrovně	7500				/	
6441 - Investiční půjčené prostředky obcím	7510				/	
6442 - Investiční půjčené prostředky krajům	7520				/	
6449 - Ostatní investiční půjčené prostředky veřejným rozpočtům územní úrovně	7530				/	

IX. Přijaté transfery a půjčky ze státního rozpočtu, státních fondů a regionálních rad *

Účelový znak a	Položka b	Výsledek od počátku roku 93
13013 HoloubeK	4116 Ostatní neinv.přijaté transfery ze st. rozpočtu	30.000,00
*13013 HoloubeK	xxxx	30.000,00
13015 dotace středoč. kraj	4116 Ostatní neinv.přijaté transfery ze st. rozpočtu	105.000,00
*13015 dotace středoč. kraj	xxxx	105.000,00
13234 dotace ÚP-EÚ	4116 Ostatní neinv.přijaté transfery ze st. rozpočtu	99.000,00
*13234 dotace ÚP-EÚ	xxxx	99.000,00
13305 dotace Pečovatelská služba	4116 Ostatní neinv.přijaté transfery ze st. rozpočtu	0,00
*13305 dotace Pečovatelská služba	xxxx	0,00
15825	4216 Ostatní invest.přijaté transf.ze státního rozpo	3.273.519,58
*15825	xxxx	3.273.519,58
15827 dotace rybníky ERDF	4216 Ostatní invest.přijaté transf.ze státního rozpo	408.473,51
*15827 dotace rybníky ERDF	xxxx	408.473,51
15835 dotace FS	4216 Ostatní invest.přijaté transf.ze státního rozpo	9.505.413,11
*15835 dotace FS	xxxx	9.505.413,11
27960 Most Horova	4216 Ostatní invest.přijaté transf.ze státního rozpo	2.041.622,00
*27960 Most Horova	xxxx	2.041.622,00
33058	4116 Ostatní neinv.přijaté transfery ze st. rozpočtu	753.781,00
*33058	xxxx	753.781,00
34053 Účelové dotace na rozvoj inf. sítě veřejných kn	4116 Ostatní neinv.přijaté transfery ze st. rozpočtu	18.000,00
*34053 Účelové dotace na rozvoj inf. sítě veřejných kn	xxxx	18.000,00
58321	4116 Ostatní neinv.přijaté transfery ze st. rozpočtu	0,00
*58321	xxxx	0,00
58325	4116 Ostatní neinv.přijaté transfery ze st. rozpočtu	0,00
*58325	xxxx	0,00
82505 dotace 65,306	4223 Investiční přijaté transfery od regionálních ra	13.107.096,62
*82505 dotace 65,306	xxxx	13.107.096,62
89507	4213 Investiční přijaté transfery ze státních fondů	0,00
*89507	xxxx	0,00
89508	4213 Investiční přijaté transfery ze státních fondů	0,00
*89508	xxxx	0,00
89509	4213 Investiční přijaté transfery ze státních fondů	246.513,00
*89509	xxxx	246.513,00
89510	4213 Investiční přijaté transfery ze státních fondů	986.050,00
*89510	xxxx	986.050,00
89517	4213 Investiční přijaté transfery ze státních fondů	88.732,00
*89517	xxxx	88.732,00
89518	4213 Investiční přijaté transfery ze státních fondů	354.925,00
*89518	xxxx	354.925,00
90877	4213 Investiční přijaté transfery ze státních fondů	751.701,88
90877	4216 Ostatní invest.přijaté transf.ze státního rozpo	24.027,85
*90877	xxxx	775.729,73
- - - - -	- - - - -	- - - - -
C E L K E M		31.793.855,55

X. Transfery a půjčky poskytnuté regionálními radami územně samosprávným celkům, regionálními radám a DSO *

Účelový znak a	KÚJ Položka b c	Výsledek od počátku roku 103
-------------------	--------------------	---------------------------------

***** tato část výkazu nemá data *****

XI. Příjmy ze zahraničních zdrojů a související příjmy v členění podle jednotlivých nástrojů a prostorových jednotek *

OdPa	Pol	Popis	Nástroj	Prostor.	Schválený rozpočet	Rozpočet	Výsledek od
a	b		c	jednotka	1	po změnách	počátku roku
				d		2	3
0000	4116		032	1			113.067,15
0000	4116		032	5			640.713,85
0000	4116		033	0			
* 0000	4116	Ostatní neinv.přijaté transfery ze st. rozpočt					753.781,00
0000	4213		053	1			335.245,00
0000	4213		053	5			1.340.975,00
* 0000	4213	Investiční přijaté transfery ze státních fondů					1.676.220,00
0000	4223		038	5			13.107.096,62
* 0000	4223	Investiční přijaté transfery od regionálních r					13.107.096,62

**0000	xxxx	Bez ODPA					15.537.097,62
=====							
C E L K E M							15.537.097,62

XII. Výdaje spolufinancované ze zahraničních zdrojů a související výdaje v členění podle jednotlivých nástrojů a prostor.jednotek *

OdPa	Pol	Popis	Nástroj	Prostor.	Schválený rozpočet	Rozpočet	Výsledek od
a	b		c	jednotka	1	po změnách	počátku roku
				d		2	3
3111	6121		038	5			13.091.795,00
* 3111	6121	Budovy, haly a stavby					13.091.795,00

**3111	xxxx	Mateřské školy					13.091.795,00
3113	5336		032	1			113.067,15
3113	5336		032	5			640.713,85
3113	5336		033	0			
* 3113	5336	Neinvest.transfery zřízeným příspěvkovým organ					753.781,00

**3113	xxxx	Základní školy					753.781,00
3329	6121		053	1			246.513,00
3329	6121		053	5			986.050,00
* 3329	6121	Budovy, haly a stavby					1.232.563,00

**3329	xxxx	Ostatní zál.ochrany památek a péče o kult.dědi					1.232.563,00
=====							
C E L K E M							15.078.139,00

Odesláno dne:

Razítko:

Podpis vedoucího účetní jednotky:

*

Odpovídající za údaje

o rozpočtu:

tel.:

Došlo dne:

o skutečnosti:

tel.:

Schválený rozpočet Města Úvaly na rok 2015

Příjmy	Pol.	Schválený rozpočet 2015	RO č. 4	RO č. 5	RO č. 6	Rozdíl	Komentář
Třída : Daňové příjmy		71 068 000	75 423 000	76 103 000	79 720 963	3 617 963	
Daň z příjmu fyz. osob ze zav. čin	1111	14 500 000	15 000 000	15 000 000	15 830 000	830 000	
Daň z příjmu fyzických osob ze SVČ	1112	1 500 000	1 500 000	1 500 000	1 542 000	42 000	
Daň z příjmu právnických osob	1121	13 500 000	15 000 000	15 000 000	15 528 000	528 000	
Daň z přidané hodnoty	1211	28 500 000	29 000 000	29 000 000	30 570 000	1 570 000	
odvod za odnětí půdy	1334	0	0	0	0	0	
popl. za komunální odpad	1339	3 800 000	4 000 000	4 000 000	4 128 000	128 000	
popl. ze psů	1341	260 000	260 000	260 000	245 000	-15 000	
Popl. za užívání veř. prostranství	1343	75 000	75 000	75 000	47 390	-27 610	
popl. ze vstupného	1344	3 000	3 000	3 000	3 000	0	
popl. z ubytovací kapacity	1345	10 000	10 000	10 000	34 260	24 260	
Popl. za provoz. výh. hrací přístroj	1347	0	0	0	0	0	
Poplatek za zhodnocení pozemku	1348	220 000	1 640 000	1 640 000	796 700	-843 300	
Ostatní popl. z činnosti (loterie)	1351	600 000	1 135 000	1 415 000	1 900 000	485 000	
Správní poplatky	1361	600 000	1 000 000	1 400 000	1 681 847	281 847	
Daň z nemovitosti	1511	7 500 000	6 800 000	6 800 000	7 414 766	614 766	
Třída : Nedaňové příjmy				14 515 226			
exekuce	2481	0	0	0	0	0	
Úřad práce UZ13234	4116	72 000	84 000	84 000	129 000	45 000	
Splátky půjček Sokol	2420	100 000	100 000	100 000	100 000	0	
Spl.půjč.prostřf.od obyvatelstva	2460	0	0	0	0	0	
Příjmy od dlužníků za realizace záruk	2481	0	0	0	0	0	
dary na dlouh.maj. VO Hodov	3121	0	0	0	0	0	
Dar hasiči roku	3121	0	70 000	70 000	70 000	0	
dary na dlouh.maj.	3121	0	0	0	0	0	
pronájem ELTOD	2132	0	1 600	1 600	1 600	0	
vodovod - pronájem řadu	2132	1 300 000	1 300 000	1 300 000	1 093 538	-206 462	
kanalizace - Pronájem čistírny	2132	3 800 000	3 800 000	3 800 000	3 287 873	-512 127	
ZŠ - služby (byty)	2111	23 000	50 000	50 000	50 000	0	
ZŠ - nájem (byty)	2132	154 000	154 000	154 000	178 000	24 000	
pojistná náhrada	2322	0	7 826	7 826	7 826	0	
spec. škola - služby	2111	0	0	0	0	0	
spec. škola - pronájem	2132	0	0	0	0	0	
knihovna - poplatky	2111	50 000	50 000	58 000	72 000	14 000	
život Úval - inzerce	2111	60 000	170 000	190 000	261 000	71 000	
kultura	2111	10 000	70 000	70 000	88 600	18 600	
kultura - dary	2321	20 000	20 000	20 000	72 100	52 100	
Koupaliště - pronájem	2132	0	0	0	0	0	
Tesko - služby	2111	15 000	15 000	15 000	1 500	-13 500	
Tesko - pronájem	2132	6 000	6 000	6 000	3 600	-2 400	
pojistné náhrady-povodně	2322	0	0	0	0	0	
zdrav. střed. - služby	2111	0	0	0	0	0	
zdrav. střed. - pronájem	2132	775 800	775 800	775 800	775 800	0	
Pojistná náhrada	2322	0	0	0	0	0	
byty - služby	2111	1 240 000	1 600 000	1 600 000	1 720 000	120 000	
byty - pronájem	2132	3 210 000	3 210 000	3 210 000	3 044 000	-166 000	
byty - prodej majetku	3113	0	0	0	0	0	
Neinv dary	2321	0	0	0	0	0	
nebytové služby	2111	108 000	150 000	150 000	80 000	-70 000	
nebytové - pronájem	2132	680 000	500 000	500 000	383 000	-117 000	
hřbitov - služby	2111	130 000	310 000	385 000	436 000	51 000	
nájemné Eltodo	2132	0	0	0	0	0	
věcné břemeno	2111	0	160 000	350 000	590 000	240 000	
odpady - vratka za tříděný odpad	2111	900 000	800 000	800 000	812 000	12 000	
pečovatelská klienti	2111	400 000	400 000	400 000	452 500	52 500	
dar - přístroj	2321	0	30 000	30 000	30 000	0	
hasiči - služby	2111	4 000	20 000	20 000	20 000	0	
pojistné náhrady	2322	0	0	0	16 800	16 800	
hasiči - nájem	2132	24 000	24 000	24 000	24 600	600	
prodej has. auta	3113	0	0	0	0	0	
přijaté neinv.dary	2321	0	6 000	6 000	6 000	0	
prodej dřeva z těžby	2111	50 000	50 000	50 000	0	-50 000	
vyvěska, kopírování	2111	50 000	50 000	50 000	32 000	-18 000	
Pokuty policie	2212	0	55 400	120 000	228 000	108 000	
Příjmy z úroků	2141	100 000	50 000	50 000	7 400	-42 600	
Pokuty ŽP	2210	#REF!	#REF!	0	#REF!	#REF!	
Přijaté sankční platby	2211	10 000	17 500	17 500	31 500	14 000	
cvičák-psy	2132	0	4 100	4 100	4 100	0	
vratka transferů-PS	2229	0	46 400	46 400	46 400	0	
pojistné náhrady-povodně	2322	0	0	0	0	0	
Příspěvky do infrastruktury města	3122_2	0	0	0	16 000	16 000	
Třída : Kapitálové příjmy		18 278 954	#REF!	18 495 540	#REF!	#REF!	
Příjmy z prodeje nemovitostí	3111	18 266 954	18 401 630	18 401 630	18 401 630	0	
věcná břemena	2119	0	60 000	60 000	0	-60 000	
pronájem pozemků	2131	12 000	33 910	33 910	47 500	13 590	
pronájemost.nemovitost	2132	0	#REF!	0	#REF!	#REF!	
Třída : Přijaté transfery		46 598 969	51 651 671	51 605 871	38 734 859	-12 871 012	
Neinv dotace PAP	4111	0	0	0	0	0	
Volby	4111	0	0	0	0	0	
Neinvestiční přijaté dotace ze SR	4112	7 085 600	7 283 800	7 238 000	7 238 000	0	
Neinvestiční přijaté dotace od obcí	4121	440 000	440 000	440 000	114 800	-325 200	
veřejnoprávní smlouvy - MP	4121	0	558 000	558 000	542 558	-15 442	
Dotace-Obnova sochy Arnošta z Pardubic NZ	4213	0	15 088	15 088	15 088	0	
Dotace-Obnova sochy Arnošta z Pardubic EU	4213	0	60 352	60 352	60 352	0	
Dotace Cesty v Úvalech EU	4213	0	294 573	294 573	368 217	73 644	
Dotace Cesty v Úvalech-národní zdroje	4213	0	73 644	73 644	0	-73 644	
pečovatelská sl. - příspěvek KÚ	4116	948 000	948 000	948 000	1 092 100	144 100	
Dotace hasiči povodně	4122	0	0	0	0	0	
Převod z rozpočtových účtů	4116	0	0	0	0	0	
Dotace - bezpečnost na silnicích	4122	0	0	0	0	0	
Dotace Městská knihovna	4122	0	18 000	18 000	18 000	0	
Dotace Hrad Škara	4216	0	0	0	0	0	
Dotace VODA	4216	3 400 000	3 400 000	3 400 000	1 439 122	-1 960 878	
Dotace ZŠ Úvaly - budova C	4216	0	0	0	0	0	
Dotace zateplení č.p. 897/7	4216	10 186 034	10 186 034	10 186 034	6 900 371	-3 285 663	
Dotace oprava hasičského auta	4216	467 020	467 020	467 020	467 020	0	
Dotace auto pečovatelská služba	4216	240 000	240 000	240 000	240 000	0	
DOTACE povodeň inv.	4213	0	0	0	0	0	
DOTACE povodeň neinv.	4113	0	0	0	0	0	
DOTACE povodeň neinv.	4116	0	0	0	0	0	
DOTACE povodeň inv.	4216	0	0	0	0	0	
DOTACE Č.p. 65	4216	0	0	0	0	0	
DOTACE RYBNÍKY	4216	0	0	0	0	0	
DOTACE RYBNÍKY	4213	0	0	0	0	0	
DOTACE - zasakovací pás	4213	0	0	0?		#HODNOTA!	

Dotace IT EU	4213	0	3 259 618	3 259 618	0	-3 259 618
Dotace z národního fondu	4213	0	575 227	575 227	0	-575 227
Dotace zaskovací pás	4216	727 674	727 674	727 674	432 501	-295 173
Dotace most Horova	4216	2 557 144	2 557 144	2 557 144	2 041 622	-515 522
Dotace Pošembeří	4216	1 274 650	1 274 650	1 274 650	1 232 563	-42 087
Dotace protipovodňová opatření	4223	1 950 000	1 950 000	1 950 000	107 906	-1 842 094
Dotace zateplení č.p. 95	4216	3 069 764	3 069 764	3 069 764	2 605 042	-464 722
Dotace MŠ Cukrovar	4216	13 303 083	13 303 083	13 303 083	13 107 097	-195 986
Dotace revitalizace Výmoly - projekt	4221	950 000	950 000	950 000	712 500	-237 500

Třída I Financování		20 406 394	31 414 521	31 414 521	31 414 521	0
Změna stavu krátk.prostř.na bankovních účtů	8115	13 171 037	8 501 421	8 501 421	8 501 421	0
rezerva z daně z nemovitosti	8115	5 235 357	9 290 895	9 290 895	9 290 895	0
rozpočtová rezerva 2015+ voda	8115	2 000 000	13 622 205	13 622 205	13 622 205	0
rezerva z čerpání úvěru 2013	8115	0	0	0	0	0
úspora - aukce na energie	8115	0	0	0	0	0
financování z rezervy developera	8115	0	0	0	0	0
rezerva z prodeje VPS	8118	0	0	0	0	0
revolvingový úvěr	8123	0	0	0	0	0

Příjmy celkem		#REF!	#REF!	192 134 158	#REF!	#REF!
kontrola		#REF!	#REF!	0	#REF!	#REF!

Výdaje	Pol.	Schválený rozpočet 2015	RO č. 4	RO č. 5	RO č. 5	Komentář
---------------	------	-------------------------	---------	---------	---------	----------

Třída I Běžné výdaje		86 539 655	91 640 197	93 101 909	83 401 350	-9 700 559
Osobní náklady celkem		28 262 502	31 694 473	30 893 893	29 057 225	-1 836 668
Platy zaměstnanců	5011	17 742 000	20 055 000	19 460 308	18 498 095	-962 213
Ostatní osobní výdaje	5021	1 790 000	1 985 000	1 916 073	1 580 230	-335 843
Odměny zastupitelům	5023	1 600 000	1 638 000	1 638 000	1 542 000	-96 000
Odstupné zastupitelé	5024	0	0	0	0	0
Refundace	5029	30 000	30 000	30 000	7 847	-22 153
Sociální pojištění	5031	5 157 250	5 800 750	5 631 188	5 458 172	-173 016
Zdravotní pojištění	5032	1 856 610	2 088 270	2 029 180	1 890 738	-138 442
Ostatní pojistné	5038	86 642	97 453	189 144	80 143	-109 001

Neinvestiční výdaje		58 277 153	59 945 724	62 208 016	54 344 125	-7 863 891
Leasing	5178	0	0	0	0	0
Ochranné pomůcky	5132	30 000	30 000	30 000	17 200	-12 800
Prádlo, oděv, obuv	5134	137 000	277 000	277 000	159 200	-117 800
Knihy, tisk	5136	261 000	261 000	261 000	203 900	-57 100
DHIM	5137	644 000	1 664 100	1 246 444	1 224 000	-22 444
Materiál	5139	2 784 000	2 441 000	2 301 625	1 645 300	-656 325
Voda	5151	427 000	425 000	425 000	546 800	121 800
Plyn	5153	3 180 000	3 196 000	3 203 400	2 440 300	-763 100
Elektrická energie	5154	1 353 000	1 203 000	1 205 000	1 168 950	-36 050
Pohonné hmoty	5156	670 000	670 000	670 000	477 000	-193 000
Služby pošt	5161	534 000	534 000	534 000	416 400	-117 600
Telefony	5162	478 000	503 000	509 000	455 500	-53 500
Pojištění+bank.popl.	5163	590 000	596 000	596 000	464 462	-131 538
Nájemné	5164	3 465 140	1 525 540	1 525 540	1 613 775	88 235
Právní služby	5166	970 000	359 784	359 784	724 150	364 366
Školení a vzdělávání	5167	255 000	310 000	310 000	235 500	-74 500
Služby zpracování podkladů	5168	173 000	665 000	374 744	293 189	-81 555
Nákup služeb	5169	15 039 000	16 113 503	15 424 841	13 494 819	-1 930 022
Opravy a udržování	5171	14 182 013	12 798 237	14 200 275	10 086 400	-4 113 875
Programové vybavení	5172	940 000	1 068 000	968 000	1 076 300	108 300
Cestovné	5173	64 000	49 000	49 000	50 100	1 100
Pohoštění	5175	118 000	133 000	133 000	134 100	1 100
Ostatní nákupy	5179	20 000	20 000	173 000	0	-173 000
Finanční dary	5192	0	0	0	20 000	20 000
Dopr. obslužnost	5193	1 000 000	1 000 000	1 000 000	720 000	-280 000
Věcné dary	5194	140 000	140 000	140 000	144 900	4 900
Neinvestiční příspěvek	5329	405 000	440 000	440 000	428 860	-11 140
Neinvest. přísp. org.	5331	6 325 000	6 725 000	9 052 803	9 102 803	50 000
Nákup kolků	5361	10 000	10 000	10 000	1 000	-9 000
Platby daní a poplatků	5362	30 000	548 000	548 000	961 385	413 385
Sociální dávky	5410	0	0	0	0	0
Finanční dary	5492	20 000	40 000	40 000	0	-40 000
Převody vl. fondům	5499	390 000	453 560	453 560	422 213	-31 347
příspěvky spolkům	5222	800 000	2 800 000	2 800 000	0	-2 800 000
Ostatní výdaje-spolký	5221	0	96 000	96 000	2 945 815	2 849 815
Ostatní výdaje, rezerva	5909	0	8 000	8 000	27 100	19 100
Úroky	5141	2 843 000	2 843 000	2 843 000	2 642 703	-200 297

odměna zastupitele

Třída I Kapitálové výdaje		72 096 162	88 377 543	87 823 741	71 732 367	-16 091 374
Programové vybavení	6111	300 000	400 000	400 000	190 000	-210 000
Budovy, haly a stavby	6121	58 397 182	67 755 835	67 052 957	57 988 648	-9 064 309
Projektová dokumentace	6121	9 265 960	8 368 551	8 418 551	2 795 400	-5 623 151
Stroje a zařízení	6122	80 000	80 000	179 076	285 750	106 674
Dopravní prostředky	6123	1 163 020	2 069 985	1 219 985	1 202 665	-17 320
Výpočetní technika	6125	525 000	4 829 845	4 829 845	5 189 000	359 155
HIM	6129	0	0	0	10 800	10 800
Pozemky	6130	865 000	3 373 327	3 373 327	1 720 104	-1 653 223
Investiční příspěvek	6351	0	0	850 000	850 000	0
Investiční příspěvek-úvěr	6349	1 500 000	1 500 000	1 500 000	1 500 000	0

Třída I Financování		11 008 300	11 124 618	11 208 508	34 538 429	23 413 811
Rezervy účelové	8115	0	0	0	0	0
Rezervy na projekty 2015	8115	100 300	216 618	300 508	23 129 337	22 912 719
Financování -develop	8115	0	0	0	0	0
Spłaty jistiny	8124	10 908 000	10 908 000	10 908 000	11 409 092	501 092

Výdaje celkem		169 644 117	191 142 358	192 134 158	189 672 146	-2 462 011
kontrola		0	0	0	-7 172	-7 172

Hospodářský výsledek za rok 2015		#REF!	#REF!	0	#REF!	#REF!
---	--	--------------	--------------	----------	--------------	--------------

Běžné saldo						
saldo (běžné příjmy - běžné výdaje)	#REF!	#REF!	5 194 317	#REF!	#REF!	
saldo %	#REF!	#REF!	5,28%	#REF!	#REF!	

Zůstatek na bankovních účtech						
Poč.stav 1.1.	31 384 032	31 384 032	31 384 032	31 384 032		0
základní běžný účet	30 953 979	30 953 979	30 953 979	30 953 979		0
běžný účet fondu	430 053	430 053	430 053	430 053		0
K.stav k 31.12.	#REF!	#REF!	31 384 032	#REF!	#REF!	
základní běžný účet	#REF!	#REF!	30 953 979	#REF!	#REF!	
běžný účet fondu	430 053	430 053	430 053	430 053		0
HV	#REF!	#REF!	0	#REF!	#REF!	

Příjmy	Pol.	Schválený rozpočet 2015	RO č. 4	RO č. 5	RO č. 6	rozdl	Komentář
Třída /Daňové příjmy		71 068 000	75 423 000	79 720 963	0	4 297 963	
Daň z příjmu fyz. osob ze zav. čin	1111	14 500 000	15 000 000	15 830 000	0	830 000	
Daň z příjmu fyzických osob ze SVC	1112	1 500 000	1 500 000	1 542 000	0	42 000	
Daň z příjmu právnických osob	1121	13 500 000	15 000 000	15 528 000	0	528 000	
Daň z přidané hodnoty	1211	28 500 000	29 000 000	30 570 000	0	1 570 000	
odvod za veškeré plnění	1339	0	0	0	0	0	
popl. za komunální odpad	1339	3 800 000	4 000 000	4 128 000	0	128 000	
popl. ze psů	1341	260 000	260 000	245 000	0	-15 000	
Popl. za užívání veřej. prostranství	1343	75 000	75 000	47 390	0	-27 610	
popl. ze vstupného	1344	3 000	3 000	3 000	0	0	
popl. z užívání kasáren	1345	10 000	10 000	34 260	0	24 260	
Popl. za provoz. výh. hrací přístroj	1347	0	0	0	0	0	
Poplatek za zhodnocení pozemků	1348	220 000	1 640 000	796 700	0	-843 300	
Ostatní popl. z činnosti (loterie)	1351	600 000	1 135 000	1 900 000	0	765 000	
Správní poplatky	1361	600 000	1 000 000	1 681 847	0	681 847	
Daň z nemovitostí	1511	7 500 000	6 800 000	7 414 766	0	614 766	
Třída /Nedaňové příjmy		0	0	0	0	0	
evakuace	2481	0	0	0	0	0	
Úřad práce ÚZ3234	4116	72 000	84 000	129 000	0	45 000	
Splátky příspěvků škol	2420	100 000	100 000	100 000	0	0	
Spl.příj.prostř.ad.obyvatelstva	2460	0	0	0	0	0	
Příjmy od dlužníků za realizace záruk	2481	0	0	0	0	0	
dary na dlouh.maj. VO Hřobov	3121	0	0	0	0	0	
Dar nádobí roků	3121	0	70 000	70 000	0	0	
dary na dlouh.maj.	3121	0	0	0	0	0	
pronájem ELTOOO	2132	0	1 600	1 600	0	0	
veduvod - pronájem řadu	2132	1 300 000	1 300 000	1 093 538	-206 462	-206 462	
kanalizace - pronájem odřím	2132	3 800 000	3 800 000	3 287 873	-512 127	-512 127	
ZS - služby (byty)	2111	23 000	23 000	50 000	0	27 000	
ZS - nájem (byty)	2132	154 000	154 000	178 000	0	24 000	
pojištění náhrada	2322	0	7 826	7 826	0	0	
spec. škola - služby	2111	0	0	0	0	0	
spec. škola - pronájem	2132	0	0	0	0	0	
knihovna - poplatky	2111	50 000	50 000	72 000	0	22 000	
Život Úval - inzerce	2111	60 000	170 000	261 000	0	91 000	
kultura	2111	10 000	70 000	88 600	0	18 600	
kultura - dary	2321	20 000	20 000	72 100	0	52 100	
Koupaliště - pronájem	2132	0	0	0	0	0	
tesko - služby	2111	15 000	15 000	1 500	0	-13 500	
tesko - pronájem	2132	6 000	6 000	3 600	0	-2 400	
pojištění náhrady povodně	2322	0	0	0	0	0	
zdrav. střed. - služby	2111	0	0	0	0	0	
zdrav. střed. - pronájem	2132	775 800	775 800	775 800	0	0	
Pojištění náhrady	2322	0	0	0	0	0	
byty - služby	2111	1 240 000	1 600 000	1 720 000	0	120 000	
byty - pronájem	2132	3 210 000	3 210 000	3 044 000	0	-166 000	
byty - pronájem majetku	3113	0	0	0	0	0	
byty - pronájem	2321	0	0	0	0	0	
nebytové služby	2111	108 000	150 000	80 000	0	-70 000	
nebytové - pronájem	2132	680 000	500 000	383 000	0	-117 000	
nřbírov - služby	2111	130 000	310 000	436 000	0	126 000	
nájemné ústředí	2132	0	0	0	0	0	
věcné břemeno	2111	0	160 000	590 000	0	430 000	
odpady - vrátka za třídění odpad	2111	900 000	800 000	812 000	0	12 000	
pečovatelská klienti	2111	400 000	400 000	452 500	0	52 500	
dár - přířroj	2321	30 000	30 000	30 000	0	0	
hasič - služby	2111	4 000	20 000	20 000	0	0	
pojištění náhrady	2322	0	0	16 800	0	16 800	
hasič - nájem	2132	24 000	24 000	24 600	0	600	
prodáv. has. auta	3113	0	0	0	0	0	
přijaté neinv.dary	2321	0	6 000	6 000	0	0	
prodáv. dřeva z těžby	2111	50 000	50 000	0	0	-50 000	
vývětky, koprování	2111	50 000	50 000	32 000	0	-18 000	
Pokuty policie	2212	55 400	55 400	228 000	0	172 600	
Příjmy z úroků	2441	100 000	50 000	7 400	0	-42 600	
Pokuty ZP	2119	0	0	0	0	0	
Přijaté sankční platby	2211	10 000	17 500	31 500	0	14 000	
cvičák psy	2132	0	4 100	4 100	0	0	
vrátka transferů-PS	2229	0	46 400	46 400	0	0	
pojištění náhrady povodně	2322	0	0	0	0	0	
Příspěvky do infrastruktury města	3122_2	0	0	16 000	0	16 000	
Třída /Kapitálové příjmy		0	0	0	0	0	
Příjmy z prodeje nemovitostí	3111	18 266 954	18 401 630	18 401 630	0	0	
věcné břemeno	2119	0	60 000	0	0	-60 000	
pronájem pozemků	2131	12 000	33 910	47 500	0	13 590	
pronájem nemovitostí	2132	0	0	0	0	0	
Třída /Přijaté transfery		46 598 968	51 651 671	58 794 858	0	4 216 887	
Neinv dotace PAP	4111	0	0	0	0	0	
Volby	4111	0	0	0	0	0	
Neinvestiční přijaté dotace ze SR	4112	7 085 600	7 283 800	7 238 000	0	-45 800	
Neinvestiční přijaté dotace od obcí	4121	440 000	440 000	114 800	0	-325 200	
veřejnoprávní smlouvy - MP	4121	0	558 000	542 558	0	-15 442	
Dotace- Obnova sochy Arnošta z Pardubic NZ	4213	0	15 088	15 088	0	0	
Dotace-Obnova sochy Arnošta z Pardubic EU	4213	0	60 352	60 352	0	0	
Dotace Cesty v Úvalech EU	4213	0	294 573	368 217	0	73 644	
Dotace Cesty v Úvalech-národní zdroj	4213	0	73 644	0	0	-73 644	
pečovatelská sl. - příspěvek KU	4116	948 000	948 000	1 092 100	0	144 100	
Dotace hasič. povodně	4116	0	0	0	0	0	
Převod z rozpočtových účtů	4116	0	0	0	0	0	
Dotace - bezpečnost na silnicích	4122	0	0	0	0	0	
Dotace Městská knihovna	4122	0	18 000	18 000	0	0	
Dotace Hrad Škara	4216	0	0	0	0	0	
Dotace VODA	4216	3 400 000	3 400 000	1 439 122	0	-1 960 878	
Dotace ZS Úvaly - budova C	4216	0	0	0	0	0	
Dotace zateplení č.p. 897/7	4216	10 186 034	10 186 034	6 900 873	0	-3 285 161	
Dotace oprava hasičského auta	4216	467 020	467 020	467 020	0	0	
Dotace auto pečovatelská služba	4216	240 000	240 000	240 000	0	0	
DOTACE povodně inv.	4213	0	0	0	0	0	
DOTACE povodně neinv.	4113	0	0	0	0	0	
DOTACE povodně neinv.	4116	0	0	0	0	0	
DOTACE povodně inv.	4216	0	0	0	0	0	
DOTACE Č.p. 65	4216	0	0	0	0	0	
DOTACE RYBNÍKY	4216	0	0	0	0	0	
DOTACE - zaskození pás	4213	0	0	0	0	0	#HODNOTA
Dotace IT EU	4213	0	3 259 618	0	0	-3 259 618	
Dotace IT z národního fondu	4213	0	575 227	0	0	-575 227	
Dotace zaskození pás	4216	727 674	727 674	432 501	0	-295 173	

Dotace most Horov	4216	2 557 144	2 557 144	2 041 632	0	-515 512
Dotace Pořembeně	4216	1 274 650	1 274 650	1 232 563	0	-42 087
Dotace protipovodňová opatření	4223	1 950 000	1 950 000	1 07 906	0	-1 842 094
Dotace zateplení č.p. 95	4216	3 069 764	3 069 764	2 605 042	0	-464 722
Dotace MŠ Kukurov	4216	13 303 083	13 303 083	13 107 097	0	-195 986
Dotace revitalizace Výmoly - projekt	4221	950 000	950 000	712 500	0	-237 500

Třída Financování	20 406 394	31 414 521	31 414 521	0	0	
Změna stavu krátk.prostř.na bankovních účtů	8115	13 171 037	8 501 421	8 501 421	0	0
rezerva z daně z nemovitosti	8115	5 235 357	9 290 895	9 290 895	0	0
rozpočtová rezerva 2015+ voda	8115	2 000 000	13 622 205	13 622 205	0	0
rezerva z čerpání úvěru 2015	8115	0	0	0	0	0
úspora - úspora na energet.	8115	0	0	0	0	0
financování z rezervy developera	8115	0	0	0	0	0
rezerva z prodeje VPS	8118	0	0	0	0	0
revolvingový úvěr	8123	0	0	0	0	0

Příjmy celkem	#REF!	#REF!	#REF!	#REF!	#REF!
<i>kontrola</i>	#REF!	#REF!	#REF!	#REF!	#REF!

Výdaje	Pol.	Schválený rozpočet 2014	RO č. 4	RO č. 5	RO č. 5	Komentář
---------------	-------------	--------------------------------	----------------	----------------	----------------	-----------------

Třída I Brěně výdaje	84 909 651	89 972 197	81 831 503	0	-8 140 693
Osobní náklady celkem	26 632 502	30 026 473	27 607 878	0	-2 418 695

Platy zaměstnanci	5011	17 742 000	20 055 000	18 498 095	0	-1 556 905
-------------------	------	------------	------------	------------	---	------------

Ostatní osobní výdaje	5021	1 790 000	1 985 000	1 580 230	0	-404 770
-----------------------	------	-----------	-----------	-----------	---	----------

Sociální pojištění	5031	5 157 250	5 800 750	5 458 172	0	-342 578
Zdravotní pojištění	5032	1 856 610	2 088 270	1 890 738	0	-197 532
Ostatní pojistné	5038	86 642	97 453	80 143	0	-17 310

Neinvestiční výdaje	58 277 153	59 945 724	54 324 125	0	-5 621 599
----------------------------	-------------------	-------------------	-------------------	----------	-------------------

Leasing	5178	0	0	0	0	0
Ochranné pomůcky	5132	30 000	30 000	17 200	0	-12 800
Prádeln. oděv. obuv	5136	137 000	277 000	159 800	0	-117 200
Knihy, tisk	5136	261 000	261 000	209 800	0	-51 200
DHM	5137	644 000	1 664 100	1 224 000	0	-440 100

Materiál	5139	2 784 000	2 441 000	1 645 300	0	-795 700
----------	------	-----------	-----------	-----------	---	----------

Voda	5151	427 000	425 000	546 800	0	121 800
Plyn	5153	3 180 000	3 196 000	2 440 300	0	-755 700
Elektrická energie	5154	1 353 000	1 203 000	1 168 950	0	-34 050
Pohonné hmoty	5156	670 000	670 000	477 000	0	-193 000
Služby pošt.	5161	534 000	534 000	416 400	0	-117 600
Telefon	5162	478 000	503 000	455 500	0	-47 500
Pojištění-bank.poji.	5163	590 000	596 000	464 462	0	-131 538
Nájemné	5164	3 465 140	1 525 540	1 613 775	0	88 235
Právní služby	5166	970 000	359 784	724 150	0	346 366
Služby a vzhřívání	5167	255 000	310 000	235 500	0	-79 500
Služby zpracování odpadů	5168	173 000	665 000	299 180	0	-373 820
Nákup služeb	5169	15 039 000	16 113 503	13 494 819	0	-2 618 684

kap.3639 Rožibkon.	145 000					
čerpání TSU	6 338					
přesun do TSU z kap. 2310.	-140 000					
přesun do TSU z kap.2321/1	-700 000					

kap. 3141/309 přesun z kapitoly 3141/308	5 000					
přesun do kapitoly 3141/309	-5 000					
kap 2212	1 016 528					
přesun z kapitoly 3633 int.úsp. 1 105 422,- Kč	1 105 422					
kapitola 2310/1	-719 911					

kap. 3111/311-MŠ škol	85 000					
kap.3612 č.p. 95	15 000					
+99 076,- Kč přesun z pol.5139 kapitola 2212	15 000					

Stroje a zařízení	6122	80 000	80 000	285 750	0	205 750
Dopravní prostředky	6123	1 163 020	2 069 985	1 202 665	0	-867 320
Výpočetní technika	6125	525 000	4 829 845	5 189 000	0	359 155
Hně	6129	0	0	0	0	0
Pozemky	6130	865 000	3 373 327	1 720 104	0	-1 653 223
Investiční příspěvek	6351	0	0	850 000	0	850 000

Investiční příspěvek-úvěr	6349	1 500 000	1 500 000	1 500 000	0	0
---------------------------	------	-----------	-----------	-----------	---	---

Třída Financování	11 008 300	11 124 618	34 538 425	0	28 438 811
--------------------------	-------------------	-------------------	-------------------	----------	-------------------

Rezervy účelové	8115	0	0	0	0	0
Rezervy na projekty 2015	8115	100 300	216 618	23 129 837	0	22 912 719
Financování -dřevotop	8115	0	0	0	0	0
Splátky půjčky	8124	10 908 000	10 908 000	11 409 092	0	501 092

Výdaje celkem	168 014 117	189 474 358	188 102 290	0	-1 972 087
----------------------	--------------------	--------------------	--------------------	----------	-------------------

<i>kontrola</i>	-1 630 000	-1 668 000	-1 577 019	0	50 981
-----------------	------------	------------	------------	---	--------

Hospodářský výsledek za rok 2015	#REF!	#REF!	#REF!	#REF!	#REF!
---	--------------	--------------	--------------	--------------	--------------

80 000 náhrát dle nařízení vlády o 3% od listopadu

15 308 čerpání TSU

-700 000 přesun do TSU

4123 OPP správce 65 přelážky výstavba Kolman 4125,

6948 čerpání TSU

80 000 přesun do TSU

navýšení odvodů 22 500,- a přesun do TSU

navýšení odvodů 8 100,- a přesun do TSU

navýšení úrazové

-500 000 přesun do TSU

82 344 čerpání z TSU

99 076 přesun do pol. 6122 kapitola 2212,

50 000 přesun do TSU

9 701 +9701,- Kč čerpání TSU

121 800

čerpání TSU

-34 050

čerpání TSU

-193 000

čerpání TSU

-131 538

88 235

346 366

-79 500

kapitola 3744 úspora zasačovací pas

-373 820

-2 618 684

145 000

kap.3639 Rožibkon.

6 338

čerpání TSU

-140 000

přesun do TSU z kap. 2310.

-700 000

přesun do TSU z kap.2321/1

5 000

kap. 3141/309 přesun z kapitoly 3141/308

-5 000

přesun do kapitoly 3141/309

1 016 528

kap 2212

1 105 422

přesun z kapitoly 3633 int.úsp. 1 105 422,- Kč

-719 911

kapitola 2310/1

přesun do TSU

8 300

1 100

1 100

-20 000

-280 000

4 900

-11 140

2 177 803

přispěvek TSU

10 000

úkolení seniorev PC

-9 000

413 385

0

0

-40 000

-31 341

-2 800 000

2 849 815

19 100

-200 297

-240 000

130 000

57 988 648

-9 707 187

-450 000

kap. 2212(jarkovčbít)

833 208

kap 2212(ul. Permerová)

-1 105 422

kap 3633 int.úsp.

150 000

kap 3314-knihovna

-130 664

kap 3744 povodeň(úspora zasačovací pas)

85 000

kap 3111/311-MŠ škol

15 000

kap.3612 č.p. 95

+99 076,- Kč přesun z pol.5139 kapitola 2212

přesun do TSU

640 000

TSU(+640 000,- Kč dotávka)

82 000

TSU(82 000,- Kč auto na Hrdá)

128 000

TSU(128 000,- Kč faha)

Ukazatel				Schválený rozpočet 2015	RO č.4	RO č.5	RO č.6
OdPa	OdPa	Pol	Popis				
0000		1111	Daň z příjmu fyz. osob ze zav. čin	14 500 000	15 000 000	15 000 000	15 830 000
0000		1112	Daň z příjmu fyzických osob ze SVČ	1 500 000	1 500 000	1 500 000	1 542 000
0000		1121	Daň z příjmu právnických osob	13 500 000	15 000 000	15 000 000	15 528 000
0000		1211	Daň z přidané hodnoty	28 500 000	29 000 000	29 000 000	30 570 000
		1334	odvod za odnětí půdy	0	0	0	0
0000		1339	ostatní poplatky a odvody v oblasti život.	3 800 000	4 000 000	4 000 000	4 128 000
0000		1341	popl. ze psů	260 000	260 000	260 000	245 000
0000		1343	Popl. za užívání veř. prostranství	75 000	75 000	75 000	47 390
0000		1344	popl. ze vstupného	3 000	3 000	3 000	3 000
0000		1345	popl. z ubytovací kapacity	10 000	10 000	10 000	34 260
0000		1347	Popl. za provoz. výh. hrací přístroj	0	0	0	0
		1348	Poplatek za zhodnocení pozemku	220 000	1 640 000	1 640 000	796 700
0000		1351	Ostatní popl. z činností (loterie)	600 000	1 135 000	1 415 000	1 900 000
0000		1361	Správní poplatky	600 000	1 000 000	1 400 000	1 681 847
0000		1511	Daň z nemovitosti	7 500 000	6 800 000	6 800 000	7 414 766
		2460	Spl.půjč.prostř.od obecně prosp.spol apod				0
		2481	exekuce	0	0	0	0
		4116	Úřad práce UZ13234	72 000	84 000	84 000	129 000
0000		2420	Splátky půjček Sokol	100 000	100 000	100 000	100 000
		2460	Spl.půjč.prostř.od obyvatelstva	0	0	0	0
		2481	Příjmy od dlužníků za realizace záruk	0	0	0	0
0000		4111	Neinv dotace PAP	0	0	0	0
		4111	Volby				0
0000		4112	Neinvestiční přijaté dotace ze SR	7 085 600	7 283 800	7 238 000	7 238 000
		4113	Neinvestiční přijaté tranfery za státních	0	0	0	0
		4116	Ostatní neinv.-dotace ZŠ				753 781
0000		4121	Neinvestiční přijaté dotace od obcí-PS	440 000	440 000	440 000	114 800
		4121	veřejnoprávní smlouvy - MP		558 000	558 000	542 558
		4213	Dotace- Obnova sochy Arnošta z Pardubic NZ	0	15 088	15 088	15 088
		4213	Dotace-Obnova sochy Arnošta z Pardubic EU	0	60 352	60 352	60 352
		4122	Neinvestiční přijaté dotace od kraje	0	0	0	0
		4122	neinvestiční dotace hasiči	0	0	0	9 964
		4213	Dotace Cesty v Úvalech EU	0	294 573	294 573	368 217
		4213	Dotace Cesty v Úvalech-národní zdroje	0	73 644	73 644	0
		4116	Dotace Městská knihovna		18 000	18 000	18 000
		4211	Investiční přijaté tranf.z všeob.pokl	0	0	0	0
		4213	Neinvestiční přijaté tranfery z statních f	0	0	0	0
		4216	Dotace Hrad Skara	0	0	0	0
		4213	Dotace VODA	0	0	0	84 654
		4216	Dotace VODA	3 400 000	3 400 000	3 400 000	1 439 122
		4216	Dotace ZŠ Úvaly - budova C	0	0	0	0
		4213	Dotace zateplení 897	0	0	0	405 904
		4216	Dotace zateplení č.p. 897/7	10 186 034	10 186 034	10 186 034	6 900 371
		4222	Dotace oprava hasičského auta	467 020	467 020	467 020	467 020
		4222	Dotace vana PS	0	0	0	180 000
		4222	Dotace auto pečovatelská služba	240 000	240 000	240 000	240 000
		4213	DOTACE povodeň inv.				
		4113	DOTACE povodeň neinv.				
		4116	DOTACE povodeň nein.				
		4216	DOTACE povodeň inv.				
		4216	DOTACE Č.P. 65		0	0	0
		4216	DOTACE RYBNÍKY	0	0	0	0
		4213	DOTACE RYBNÍKY	0	0	0	0
		4213	DOTACE - zasakovací pás	0	0	0	?
		4213	Dotace IT EU	0	3 259 618	3 259 618	0
		4213	Dotace IT z národního fondu	0	575 227	575 227	0
		4216	Dotace zasakovací pás	727 674	727 674	727 674	432 501
		4216	Dotace most Horova-rekonstrukce	2 557 144	2 557 144	2 557 144	2 041 622
		4216	Dotace Pošembeří-úprava lesních cest	1 274 650	1 274 650	1 274 650	1 232 563
		4216	Dotace protipovodňová opatření	0	0	0	1 834 398
		4213	Dotace protipovodňová opatření	1 950 000	1 950 000	1 950 000	107 906
		4213	Dotace zateplení čp.95	0	0	0	153 238
		4216	Dotace zateplení čp.95	3 069 764	3 069 764	3 069 764	2 605 042
		4223	Dotace MŠ Cukrovar	13 303 083	13 303 083	13 303 083	13 107 097
		4221	Dotace revitalizace Výmoly - projekt	950 000	950 000	950 000	712 500
		4116	dotace na soc. pracovníka	0	0	0	105 000
		4122	pečovatelská sl. - příspěvek KÚ	948 000	948 000	948 000	1 092 100
2212		2111	příjem silnice	0	0	0	26 250
3631		2132	pronájem ELTODO		1 600	1 600	1 600

3631		3121	dary na dlouh.maj. VO Hodov	0	0	0	0
5512	5512	2321	Dar hašiči roku		70 000	70 000	70 000
2310	3121	3121	dary na dlouh.maj.				
2310	2310	2132	vodovod - pronájem řadu	1 300 000	1 300 000	1 300 000	1 093 538
	2310	3121	přijaté neinvestiční dary	0	0	0	2 500 000
2321	2321	2132	kanalizace - Pronájem čistírny	3 800 000	3 800 000	3 800 000	3 287 873
3113	3113	2111	ZŠ - služby (byty)	23 000	50 000	50 000	50 000
3113	3113	2132	ZŠ - nájem (byty)	154 000	154 000	154 000	178 000
	3113	2322	pojistná náhrada		7 826	7 826	7 826
3114	3114	2111	spec. škola - služby	0	0	0	0
3114	3114	2132	spec. škola - pronájem	0	0	0	0
3314	3314	2111	knihovna - poplatky	50 000	50 000	58 000	72 000
3349	3349	2111	Život Úval - inzerce	60 000	170 000	190 000	261 000
3399	3399	2111	kultura	10 000	70 000	70 000	88 600
3399	3399	2321	kultura – dary	20 000	20 000	20 000	72 100
3412	3412	2132	Koupaliště - pronájem	0	0	0	0
3429	3429	2111	Tesko - služby	15 000	15 000	15 000	1 500
3429	3429	2132	Tesko - pronájem	6 000	6 000	6 000	3 600
3744	3744	2322	pojistné náhrady-povodně	0	0	0	
3519	3519	2111	zdrav. střed.- služby	0	0	0	0
3519	3519	2132	zdrav. střed.- pronájem	775 800	775 800	775 800	775 800
3519		2322	Pojistná náhrada	0	0	0	0
3612	3612	2111	byty - služby	1 240 000	1 600 000	1 600 000	1 720 000
3612	3612	2132	byty - pronájem	3 210 000	3 210 000	3 210 000	3 044 000
3612	3612	3113	byty – prodej majetku	0	0	0	0
3612	3612	2321	Neinv dary	0	0	0	0
3613	3613	2111	nebytové služby	108 000	150 000	150 000	80 000
3613	3613	2132	nebytové - pronájem	680 000	500 000	500 000	383 000
3632	3632	2111	hřbitov - služby	130 000	310 000	385 000	436 000
	3639	2111	služby	0	0	0	4 100
	3631	2132	nájemné Eltodo	0	0	0	0
3633	3633	2119	věcné břemeno		160 000	350 000	590 000
3722	3722	2111	odpady - vratka za tříděný odpad	900 000	800 000	800 000	812 000
4351	4351	2111	pečovatelská klienti	400 000	400 000	400 000	452 500
	5311	2321	dar - přístroj		30 000	30 000	30 000
5512	5512	2111	hasiči - služby	4 000	20 000	20 000	20 000
	5512	2322	pojistné náhrady	0	0	0	16 800
	5512	2321	dar	0	0	0	70 000
	5512	2132	hasiči - nájem	24 000	24 000	24 000	24 600
	5512	3113	prodej has.auta		0	0	0
6171	6171	2321	přijaté neinv.dary		6 000	6 000	6 000
6171		2111	prodej dřeva z těžby	50 000	50 000	50 000	0
6171	6171	2111	vývěska, kopírování	50 000	50 000	50 000	32 000
	5311	2212	Pokuty policie		55 400	120 000	228 000
6310	6310	2141	Příjmy z úroků	100 000	50 000	50 000	7 400
6310	6310	2212	Přijaté sankční platby	10 000	17 500	17 500	31 500
6409	6409	2322	pojistné náhrady-povodně	0	0	0	0
6409	6409	3111	Příjmy z prodeje nemovitostí (Radlická čtvrť)	18 266 954	18 401 630	18 401 630	18 401 630
	6409	2132	cvičák-psy		4 100	4 100	4 100
	6409	2229	vratka transferů-PS		46 400	46 400	46 400
	6409	3121	investiční příspěvky		0	0	1 059 820
	6409	2321	přijaté neinvestiční dary	0	0	0	16 000
	6409	2131	pronájem pozemků	12 000	33 910	33 910	47 500
3633	3633	2119	věcná břemena	0	60 000	60 000	0
Příjmy z daně, dotace poplatky, pronájem a ostatní)				156 473 080	159 727 837	160 719 637	158 264 798

Financování z vlastních zdrojů				13 171 037	31 414 521	31 414 521	31 414 521
		8115	Změna stavu krátk.prostř.na bankovních účtů	13 171 037	8 501 421	8 501 421	8 501 421
		8115	rezerva z daně z nemovitosti	5 235 357	9 290 895	9 290 895	9 290 895
		8115	rozpočtová rezerva 2015	2 000 000	13 622 205	13 622 205	13 622 205
		8115	rezerva z čerpání úvěru 2013				
		8115	úspora - aukce na energie				
		8115	financování z rezervy developera				
		8118	rezerva z prodeje VPS				
		8123	úvěr na dofinancování investic města				
Příjmy celkem				169 644 117	191 142 358	192 134 158	189 679 319

Přehled výdajů jednotlivých kapitol
v Kč

Pol	Ukazatel	Schválený rozpočet 2015	RO č.5	RO č.6	Nebyty	Hasiči	Zdr.stř.	Tesko	Hřbitov	Koupal. + ZČ	ZŠ	č.p. 65	MDDM	MŠ Prk	MŠ Cuk	MŠ Koll	Jíd. ZŠ	Jíd. MŠ	Úz.plán	VO	
					3613	5512	3519	3429	3632	3412	3113	3114	3421	3111/303	3111/306	3111/311	3141/309	3141/308-312	3635	3631	
5011	Platy zaměstnanců	17 742 000	19 460 308	18 498 095																	
5021	Ostatní osobní výdaje	1 790 000	1 916 073	1 580 230		51 000						180 000									
5023	Odměny zastupitelům	1 600 000	1 638 000	1 542 000																	
5024	Odstupné zastupitelé	0	0	0																	
5029	Refundace	30 000	30 000	7 847		7 847															
5031	Sociální pojištění	5 157 250	5 631 188	5 458 172		8 961						49 000									
5032	Zdravotní pojištění	1 856 610	2 029 180	1 890 738		2 871						17 500									
5038	Ostatní pojistné	86 642	189 144	80 143																	
50xx	Osobní náklady celkem	28 262 502	30 893 893	29 057 225	0	70 679	0	0	0	0	0	246 500	0	0	0	0	0	0	0	0	0
5178	Leasing	0	0	0																	
5132	Ochranné pomůcky	30 000	30 000	17 200																	
5134	Prádlo, oděv, obuv	137 000	277 000	159 200		15 500															
5136	Knihy, tisk	261 000	261 000	203 900																	
5137	DHIM	644 000	1 246 444	1 224 000		106 000			8 200			39 000			11 100						
5139	Materiál	2 784 000	2 301 625	1 645 300	4 100	23 000		1 000	27 000		8 000	10 000			1 800						2 400
5151	Voda	427 000	425 000	546 800		56 000			3 400		0	19 000									
5153	Plyn	3 180 000	3 203 400	2 440 300		386 000					941 000	45 000			29 000						
5154	Elektrická energie	1 353 000	1 205 000	1 168 950	307 000	27 000		41 150		16 300	114 000	11 000			103 000						
5156	Pohonné hmoty	670 000	670 000	477 000		18 000															
5161	Služby pošt	534 000	534 000	416 400																	
5162	Telefony	478 000	509 000	455 500		10 200						4 000									
5163	Pojištění+bank.popl.	590 000	596 000	464 462		6 000															
5164	Nájemné	3 465 140	1 525 540	1 613 775	43 100					800	505 000				673 000						
5166	Právní služby	970 000	359 784	724 150																	3 150
5167	Školení a vzdělávání	255 000	310 000	235 500		4 600															
5168	Služby zpracování podkladů	173 000	374 744	293 189																	
5169	Nákup služeb	15 039 000	15 424 841	13 494 819	109 000	40 000		22 300		60 500	179 000	8 400	4 000		34 000		600			40 000	2 005 500
5171	Opravy a udržování	14 182 013	14 200 275	10 086 400	225 300	184 000	138 000		14 800	134 100	58 000	18 000	203 000		145 000		53 000				2 000
5172	Programové vybavení	940 000	968 000	1 076 300																	
5173	Cestovné	64 000	49 000	50 100																	
5175	Pohoštění	118 000	133 000	134 100																	
5179	Ostatní nákupy	20 000	173 000	0																	
5182																					
5192				20 000																	
5193	Dopr. obslužnost	1 000 000	1 000 000	720 000																	
5194	Věcné dary	140 000	140 000	144 900																	
5329	Neinvestiční příspěvek	405 000	440 000	428 860																	
5331	Neinvest. přisp. org.	6 325 000	9 052 803	9 102 803							2 910 000		410 000		2 700 000		765 000				
5336	neinvestiční transferz zřízeným PO										753 781										
5361	Nákup kolků	10 000	10 000	1 000																	
5362	Platby daní a poplatků	30 000	548 000	961 385		3 000															
5410	Sociální dávky	0	0	0																	
5492	Finanční dary	20 000	40 000	0																	
5499	Převody vl. fondům	390 000	453 560	422 213																	
5222	příspěvky spolkům	800 000	2 800 000	0																	
5221	příspěvek neziskovým organizacím		96 000	2 945 815						2 850 100											
5909	Ostatní výdaje-spolky	0	8 000	27 100																	
5902	Ostatní výdaje, rezerva	0	0	7 172																	
51-9xx		55 434 153	59 365 016	51 708 594	1 130 500	470 600	138 000	64 450	53 400	3 061 800	5 468 781	154 400	617 000	0	3 696 900	0	818 600	0	43 150	2 009 900	
5141	Úroky	2 843 000	2 843 000	2 642 703																	
5XXX	Neinvest. výdaje	86 539 655	93 101 909	83 408 522	1 130 500	541 279	138 000	64 450	53 400	3 061 800	5 468 781	400 900	617 000	0	3 696 900	0	818 600	0	43 150	2 009 900	
6111	Programové vybavení	300 000	400 000	190 000																	
6121	Budovy, haly a stavby	58 397 182	67 052 957	57 988 648	18 468 000	28 000				6 050		15 000			18 600 000		17 000				2 495 000
6121	Projektová dokumentace	9 265 960	8 418 551	2 795 400							215 000										
6122	Stroje a zařízení	80 000	179 076	285 750																	
6123	Dopravní prostředky	1 163 020	1 219 985	1 202 665		548 965															
6125	Výpočetní technika	525 000	4 829 845	5 189 000																	
6129	HIM	0	0	10 800																	
6130	Pozemky	865 000	3 373 327	1 720 104																	
6351	Investiční příspěvek		850 000	850 000																	
6349	Investiční příspěvek-úvěr	1 500 000	1 500 000	1 500 000																	
6XXX	Investiční výdaje	72 096 162	87 823 741	71 732 367	18 468 000	576 965	0	0	0	6 050	215 000	15 000	0	0	18 600 000	0	17 000	0	0	0	2 495 000
8124	Spłaty jistiny	10 908 000	10 908 000	11 409 092																	
8124	Spłaty jistiny	10 908 000	10 908 000	11 409 092	0	0	0	0	0	0	0	0	0	0	0	0	0	0	0	0	0
8115	Rezervy účelové	0	0	0																	
8115	Rezervy na projekty 2015	100 300	453 508	23 129 337																	
8115	Financování -develop	0	0	0																	
8115	Financování	100 300	453 508	23 129 337	0	0	0	0	0	0	0	0	0	0	0	0	0	0	0	0	0
	Celkem výdaje kapitol	169 644 117	192 287 158																		

BUDGET PENĚŽ_ Cash flow

Průběžně aktualizován

		Plán	skutečnost do října	I	II	III	IV	11/2015	I	II	III	IV	12/2015
Počáteční zůstatek:		31 414 520,66	31 414 520,66	16 792 470,18	14 419 192,18	16 046 478,85	11 577 369,81	322 448,61	-16 147 572,96	-21 847 572,96	-1 365 797,96	5 434 022,04	5 011 532,04
Příjmy:		#REF!	106 502 244,08	0,00	2 000 000,00	0,00	2 620 000,00	4 620 000,00	0,00	20 824 223,00	10 000 000,00	4 454 845,00	35 279 068,00
Třída 1	Daňové příjmy	79 720 963,00	63 286 826,22		2 000 000,00		2 000 000,00	4 000 000,00		2 328 683,00			2 328 683,00
Třída 2	Nedaňové příjmy	#REF!	12 408 809,18				620 000,00	620 000,00				620 000,00	620 000,00
Třída 3	Kapitálové příjmy	#REF!	224 757,00					0,00	18 495 540,00				18 495 540,00
Třída 4	Přijaté transfery	40 576 952,92	30 581 851,68					0,00			10 000 000,00	3 834 845,00	13 834 845,00
Výdaje:		189 652 146,31	121 124 294,56	2 373 278,00	372 713,33	4 469 109,04	13 874 921,20	21 090 021,57	5 700 000,00	342 448,00	3 200 180,00	4 877 335,00	14 119 963,00
	Mzdy	29 057 225,00	22 655 743,00	2 265 575,00	302,00			2 265 877,00	3 200 000,00				3 200 000,00
	Energie	4 633 050,09	4 093 900,74	60 255,00	70 581,20	15 760,19		146 596,39			409 390,00		409 390,00
	Nákup	3 249 600,00	1 853 207,84	34 652,00	29 057,00	30 323,00		94 032,00		185 320,00			185 320,00
	Služby	15 651 858,44	12 348 459,51	12 796,00	121 651,13	636 364,00	90 611,20	861 422,33	1 000 000,00				1 000 000,00
	Opravy a udržování	10 086 400,00	4 941 458,07		6 862,00	342,00		7 204,00					0,00
	Nájemné (dům, byt)	1 613 775,40	1 579 615,75		127 128,00			127 128,00		127 128,00			127 128,00
	Telekomunikační služby (vč. IT)	1 948 200,00	1 591 897,99		16 148,00			16 148,00		30 000,00			30 000,00
	Ostatní výdaje	13 071 691,00	10 861 307,60		984,00	2 500 000,00		2 500 984,00	1 500 000,00				1 500 000,00
	Leasing	0,00	0,00					0,00					0,00
	Platby daní a poplatků	962 385,00	900 578,50			6 001,60		6 001,60					0,00
	Pojišťovna	464 462,24	428 141,60				506,00	506,00					0,00
	Investice	70 232 367,02	46 693 159,96	0,00	0,00	1 280 318,25	13 062 304,00	14 342 622,25	0,00	0,00	2 069 290,00	4 877 335,00	6 946 625,00
6111	Programové vybavení	190 000,00	0,00					0,00					0,00
6121	Budovy, haly a stavby	57 988 648,02	43 681 283,16			1 280 318,25	8 171 000,00	9 451 318,25			1 598 600,00	3 377 335,00	4 975 935,00
6121	Projektová dokumentace	2 795 400,00	0,00					0,00			470 690,00		470 690,00
6122	Stroje a zařízení	285 750,00	0,00					0,00					0,00
6123	Dopravní prostředky	1 202 665,00	1 202 665,00					0,00					0,00
6125	Výpočetní technika	5 189 000,00	247 098,00				4 891 304,00	4 891 304,00					0,00
6129	HIM	10 800,00	10 800,00					0,00					0,00
6130	Pozemky	1 720 104,00	1 551 313,80					0,00				1 500 000,00	1 500 000,00
6351	Investiční příspěvek TSÚ	850 000,00	0,00					0,00					0,00
6349	Ostatní invest. transf. veř. rozpočtům	1 500 000,00	1 500 000,00					0,00					0,00
5141	Úroky	2 642 703,12	2 211 824,00					0,00					0,00
8124	Splátky jistiny	11 409 092,00	9 465 000,00				721 500,00	721 500,00			721 500,00		721 500,00
8115	Rezervy na projekty 2015	23 129 337,00	0,00					0,00					0,00
Konečný zůstatek:		#REF!	16 792 470,18	14 419 192,18	16 046 478,85	11 577 369,81	322 448,61	-16 147 572,96	-21 847 572,96	-1 365 797,96	5 434 022,04	5 011 532,04	26 170 637,04

Rozpočet na rok 2015

Příjmy z pronájmu majetku

Ukazatel	schválený rozpočet					Rozdíl	
	Schválený rozpočet 2015	RO č.1	RO č.2	RO č.3	RO č.4	č.2-č.1	č.2-SR
	SR						
vodovod - pronájem řadu	1 300 000	1 300 000	1 300 000	1 300 000	1 300 000	0,0	0,0
kanalizace - Pronájem čistírny	3 800 000	3 800 000	3 800 000	3 800 000	3 800 000	0,0	0,0
ZŠ - nájem (byty)	154 000	154 000	154 000	154 000	154 000	0,0	0,0
spec. škola - pronájem	0	0	0	0	0	0,0	0,0
Koupaliště - pronájem	0	0	0	0	0	0,0	0,0
Tesko - pronájem	6 000	6 000	6 000	6 000	6 000	0,0	0,0
zdrav. střed. - pronájem	775 800	775 800	775 800	775 800	775 800	0,0	0,0
byty - pronájem	3 210 000	3 210 000	3 210 000	3 210 000	3 210 000	0,0	0,0
nebytové - pronájem	680 000	500 000	500 000	500 000	500 000	0,0	-180 000,0
hasiči - nájem	24 000	24 000	24 000	24 000	24 000	0,0	0,0
pronájem pozemků	12 000	12 000	12 000	33 910	33 910	0,0	21 910,0
ronájmu majetku celkem	9 961 800	9 781 800	9 781 800	9 803 710	9 803 710	21 910,0	-158 090,0
í a nebyty	4 849 800	4 669 800	4 669 800	4 669 800	4 669 800		
IV	484 980	466 980	466 980	466 980	466 980		

Rozpočet na rok 2015

Příjmy z pronájmu majetku

Ukazatel	schválený rozpočet					Rozdíl	
	Schválený rozpočet 2015	RO č.1	RO č.2	RO č.3	RO č.4	č.2-č.1	č.2-SR
	SR						
vodovod - pronájem řadu	1 300 000	1 300 000	1 300 000	1 300 000	1 300 000	0,0	0,0
kanalizace - Pronájem čistírny	3 800 000	3 800 000	3 800 000	3 800 000	3 800 000	0,0	0,0
ZŠ - nájem (byty)	154 000	154 000	154 000	154 000	154 000	0,0	0,0
spec. škola - pronájem	0	0	0	0	0	0,0	0,0
Koupaliště - pronájem	0	0	0	0	0	0,0	0,0
Tesko - pronájem	6 000	6 000	6 000	6 000	6 000	0,0	0,0
zdrav. střed. - pronájem	775 800	775 800	775 800	775 800	775 800	0,0	0,0
byty - pronájem	3 210 000	3 210 000	3 210 000	3 210 000	3 210 000	0,0	0,0
nebytové - pronájem	680 000	500 000	500 000	500 000	500 000	0,0	-180 000,0
hasiči - nájem	24 000	24 000	24 000	24 000	24 000	0,0	0,0
pronájem pozemků	12 000	12 000	12 000	33 910	33 910	0,0	21 910,0
ronájmu majetku celkem	9 961 800	9 781 800	9 781 800	9 803 710	9 803 710	21 910,0	-158 090,0
í a nebyty	4 849 800	4 669 800	4 669 800	4 669 800	4 669 800		
IV	484 980	466 980	466 980	466 980	466 980		

Rozpočet na rok 2015

Příjmy z pronájmu majetku

Ukazatel	schválený rozpočet					Rozdíl	
	Schválený rozpočet 2015	RO č.1	RO č.2	RO č.3	RO č.4	č.2-č.1	č.2-SR
	SR						
vodovod - pronájem řadu	1 300 000	1 300 000	1 300 000	1 300 000	1 300 000	0,0	0,0
kanalizace - Pronájem čistírny	3 800 000	3 800 000	3 800 000	3 800 000	3 800 000	0,0	0,0
ZŠ - nájem (byty)	154 000	154 000	154 000	154 000	154 000	0,0	0,0
spec. škola - pronájem	0	0	0	0	0	0,0	0,0
Koupaliště - pronájem	0	0	0	0	0	0,0	0,0
Tesko - pronájem	6 000	6 000	6 000	6 000	6 000	0,0	0,0
zdrav. střed. - pronájem	775 800	775 800	775 800	775 800	775 800	0,0	0,0
byty - pronájem	3 210 000	3 210 000	3 210 000	3 210 000	3 210 000	0,0	0,0
nebytové - pronájem	680 000	500 000	500 000	500 000	500 000	0,0	-180 000,0
hasiči - nájem	24 000	24 000	24 000	24 000	24 000	0,0	0,0
pronájem pozemků	12 000	12 000	12 000	33 910	33 910	0,0	21 910,0
ronájmu majetku celkem	9 961 800	9 781 800	9 781 800	9 803 710	9 803 710	21 910,0	-158 090,0
í a nebyty	4 849 800	4 669 800	4 669 800	4 669 800	4 669 800		
IV	484 980	466 980	466 980	466 980	466 980		

Rozpočet na rok 2015

opravy a udržování celkem

Kapitola	Poř.	Název	schválený rozpočet								Rozdíl			
			Celkem	Dotace	Město	RO č.1	RO č.2	RO č.3	RO č.4	RO č.5				
											č.5-č.4	č.5-SR		
3612	5171	oprava bytů, instalatérské práce, odstraňování závad	300 000		300 000	300 000	300 000	300 000	300 000	300 000	0	0	0	
	5171	Výměna oken v 1095 a 1096 Kollárova	500 000		500 000	500 000	0	0	0	0	0	0	-500 000	
	5171	Zateplení objektů 1347,1346 - PD	200 000		200 000	0	0	0	0	0	0	0	-200 000	
	5171	Zateplení objektů 75, 181 - PD	400 000		400 000	0	0	0	0	0	0	0	-400 000	
	5171	Zateplení objektu 1095,1096 - PD					0	0	0	0	0	0	0	
	5171	Rekonstrukce kotelny 1346	200 000		200 000	0	200 000	200 000	200 000	200 000	200 000	0	0	
		Byty celkem	1 600 000	0	1 600 000	800 000	500 000	500 000	500 000	500 000	500 000	0	-1 100 000	267 000
3639	5171	oprava a údržba aut	200 000		200 000	200 000	200 000	200 000	200 000	190 000	-10 000	-10 000		
	5171	oprava nářadí, zařízení, strojů, nákup hlíny, sazenic, kytek	100 000		100 000	100 000	100 000	100 000	100 000	0	-100 000	-100 000		
		VPS celkem	300 000	0	300 000	300 000	300 000	300 000	300 000	190 000	-110 000	-110 000	182 400	-7 600
3612-77	5171	nákup sporáků, varných desek	200 000		200 000	200 000	200 000	200 000	200 000	200 000	0	0		
	5171	mytí oken	20 000		20 000	20 000	20 000	20 000	20 000	20 000	0	0		
	5171	protiplísňová opatření	120 000		120 000	120 000	120 000	120 000	0	0	0	-120 000		
	5171	opravy správců	60 000		60 000	60 000	60 000	60 000	0	0	0	-60 000		
		DPS celkem	400 000	0	400 000	400 000	400 000	400 000	220 000	220 000	0	-180 000	132 000	-88 000
3613	5171	instalatérské práce, materiál k opravě, odstraňování závad	300 000		300 000	300 000	300 000	298 000	298 000	298 000	0	-2 000		
	5171	přebudování Riegrova č.p 897/7	0		0	500 000	0	0	80 000	80 000	0	80 000		
		Nebyty celkem	300 000	0	300 000	800 000	300 000	298 000	378 000	378 000	0	78 000	225 300	-152 700
5512	5171		50 000		50 000	50 000	50 000	50 000	50 000	50 000	0	0		
	5171	připojení na SK							33 000	33 000	0	33 000		
	5171		50 000		50 000	50 000	48 035	48 035	48 035	48 035	0	-1 965		
		Hasiči celkem	100 000	0	100 000	100 000	98 035	98 035	131 035	131 035	0	31 035	184 000	52 965
	5171	drobné opravy, revize	100 000		100 000	100 000	100 000	100 000	100 000	100 000	0	0		
3519	5171	Oprava výtahu	0		0	150 000	150 000	150 000	150 000	150 000	0	150 000		
		Zdrav.středisko celkem	100 000	0	100 000	250 000	250 000	250 000	250 000	250 000	0	150 000	138 000	-112 000
	5171	Hřbitov	90 000		90 000	90 000	90 000	90 000	90 000	90 000	0	0		
3632	5171		150 000		150 000	150 000	150 000	150 000	150 000	150 000	0	0		
		Celkem	240 000	0	240 000	240 000	240 000	240 000	240 000	240 000	0	0	14 800	-225 200
	5171	údržba hřišť, doplňování písku, kačírku, opravy	50 000		50 000	50 000	50 000	50 000	50 000	50 000	0	0		
3412	5171	Oprava bazénů	0		0	1 104 000	200 000	200 000	66 400	66 400	0	66 400		
	5171	Koncesní řízení - doplatek, oprava areálů a zařízení	300 000		300 000		0	0	65 000	65 000	0	-235 000		
		Koupaliště celkem	350 000	0	350 000	1 154 000	250 000	250 000	181 400	181 400	0	-168 600	134 100	-47 300
3113	5171	drobné opravy - sociálek, čištění potrubí	150 000		150 000	150 000	150 000	150 000	150 000	150 000	0	0		
	5171										0	0		
		ZŠ celkem	150 000	0	150 000	150 000	150 000	150 000	150 000	150 000	0	0	58 000	-92 000
3421	5171	rozpis se bude vytvářet	250 000		250 000	250 000	250 000	250 000	250 000	250 000	0	0		
	5171	Oprava plotu, podezdívky, terasa	0		0	150 000	150 000	150 000	150 000	150 000	0	150 000		
		MDDM celkem	250 000	0	250 000	400 000	400 000	400 000	400 000	400 000	0	150 000	203 000	-197 000
3111-311	5171	BOZP - nápravné opatření	150 000		150 000	150 000	150 000	150 000	150 000	150 000	0	0		
	5171	řešení nápravných opatření BOZP -oprava vjezdu do areálu	399 695		399 695	399 695	399 695	399 695	198 595	198 595	0	-201 100		
	5171	drobné a běžné opravy	50 000		50 000	50 000	50 000	50 000	50 000	50 000	0	0		
	5171	zřazení venkovních toalet	57 318		57 318	57 318	57 318	57 318	57 318	57 318	0	0		
	5171	doméček - přístřešek pro hračky	10 000		10 000	10 000	10 000	10 000	0	0	0	-10 000		
		MŠ Koll. celkem	667 013	0	667 013	667 013	667 013	667 013	455 913	455 913	0	-211 100	0	-455 913
3111-303	5171	údržba areálu, kácení keřů a stromů	20 000		20 000	20 000	20 000	20 000	20 000	20 000	0	0		
	5171										0	0		
		MŠ Prk celkem	20 000	0	20 000	20 000	20 000	20 000	20 000	20 000	0	0	0	-20 000
3141-309	5171	vzduchotechnika - servis	20 000		20 000	20 000	20 000	20 000	20 000	20 000	0	0		
		běžné opravy, údržba, čištění střechy							5 000	5 000	5 000	5 000		
	5171	běžné opravy, údržba, čištění střechy	30 000		30 000	30 000	30 000	30 000	30 000	30 000	0	0		
		Jid. ZŠ celkem	50 000	0	50 000	50 000	50 000	50 000	50 000	55 000	5 000	5 000	53 000	-2 000
3141-308	5171	opravy	10 000		10 000	10 000	10 000	10 000	10 000	5 000	-5 000	-5 000		
	5171										0	0		
		Jid. MŠ celkem	10 000	0	10 000	10 000	10 000	10 000	10 000	5 000	-5 000	-5 000	0	-5 000
3633	5171	čištění dešťové kanalizace, oprava šachet, nákup poklopů	0		0	300 000	300 000	300 000	100 000	100 000	0	100 000		
	5171										0	0		
		Inž.sítě Celkem	0	0	0	300 000	300 000	300 000	100 000	100 000	0	100 000	118 000	18 000
7913	5171	Oprava ulice Bulharská, opravy ulic po Úvalech	250 000		250 000	250 000	250 000	250 000	250 000	250 000	0	0		
	5171	Bulharská	500 000		500 000	500 000	500 000	500 000	500 000	500 000	0	0		
	5171	U Kaberny	600 000		600 000	600 000	600 000	600 000	600 000	600 000	0	0		
	5171	U Výmoly	500 000		500 000	500 000	500 000	500 000	0	0	0	-500 000		
	5171	Chodníky - B. Němcové, Pražská II, Vojanova	700 000		700 000	700 000	700 000	700 000	700 000	700 000	0	0		
	5171	opravy komunikací (na spojení)	500 000		500 000	500 000	1 500 000	1 500 000	1 408 332	999 332	-409 000	499 332		

čerpání

leden únor březen duben květen červen červenec srpen září říjen listopad prosinec

5366	5171	U Starého koupadla	450 000	0	450 000	450 000	0	450 000	450 000	0	-450 000	-450 000		
		Ulice Pod Trať								961 950	961 950	961 950		
		ulice Mánesova								1 160 000	1 160 000	1 160 000		
	5171	oprava ul. 28. října							99 825	99 825	0	99 825		
	5171	propojení Roháčova a Milíčova	0						95 990	95 990	0	95 990		
		Sílnice celkem	3 500 000	0	3 500 000	3 500 000	4 050 000	4 530 000	4 104 147	5 367 097	1 262 950	1 867 097	5 366 200	-897
	5171	opravy vodoměrných šachet, hrničeků	100 000		100 000	100 000	100 000	100 000	100 000	100 000	0	0		
	5171	Vodoměry (výměna a přecejchování)	0		0	0	0	0	0	0	0	0		
	5171	čistění dešťové kanalizace, oprava šachet, nákup poklopů	300 000	0	300 000	300 000					0	-300 000		
	5171	sekcni souputa (rozdelení sítě na okrsky) + dochlorování ve vřz	0	0	0	0	0	0	0	0	0	0		
	5171	Rohožník	0	0	0	0	0	0	0	0	0	0		
	5171	nové vodoměry	200 000		200 000	200 000	200 000	200 000	200 000	100 000	-100 000	-100 000		
	5171	zřízení vodovodní přípojky - vodoměr, boční navrtávací pas, šoupátko, zemní soustava	400 000		400 000	400 000	400 000	400 000	400 000	0	-400 000	-400 000		
		Vodovod celkem	1 000 000	0	1 000 000	1 000 000	700 000	700 000	700 000	200 000	-500 000	-800 000	1 625 000	1 425 000
	5171	Sanace kanalizace - Horoušánky - bezvýkopovou technologií	605 000		605 000	605 000	605 000	605 000	605 000	605 000	0	0		
	5171	Opravy kanalizace	200 000		200 000	200 000	289 000	289 000	289 000	289 000	0	89 000		
	5171	Čistění žesí ČOV, balastní vody Horoušánky	0		0	289 000	200 000	200 000	167 000	167 000	0	167 000		
	5171	opravy šachet, nákupy poklopů	100 000		100 000	100 000	100 000	100 000	100 000	100 000	0	0		
		Splásková kanalizace celkem	905 000	0	905 000	1 194 000	1 194 000	1 194 000	1 163 000	1 161 000	0	256 000	1 116 000	-45 000
	5171	obnova	0		0	776 742	776 742	776 742	776 742	26 742	-750 000	26 742		
	5171	Čerpací stanice Hodov	0		0	100 000	0	0	0	0	0	0		
	5171	Rídící systém a kompenzační rozvaděč ČOV	0		0	100 000	0	0	0	0	0	0		
	5171	Kanalizace sanace Úvalák	0		0	0	0	0	0	0	0	0		
	5171		0		0	0	0	0	0	0	0	0		
	5171	Vodoměry (výměna a přecejchování)	1 200 000		1 200 000	1 200 000	1 550 000	1 550 000	550 000	0	-550 000	-1 200 000		
	5171	obnova	0		0	776 742	776 742	776 742	576 742	0	-576 742	0		
	5171	Dochlorování VDJ Rohožník	50 000		50 000	50 000	30 000	0	0	0	0	-50 000		
	5171	Sekční šoupata (rozdelení sítě na okrsky)	1 000 000		1 000 000	1 000 000	2 250 000	2 250 000	1 223 258	1 479 999	256 741	479 999		
	5171	Čerpací stanice Hodov	100 000		100 000						0	-100 000		
	5171	Rídící systém a kompenzační rozvaděč ČOV	100 000		100 000						0	-100 000		
	5171	Kanalizace sanace Úvalák	1 350 000		1 350 000						0	-1 350 000		
		Vodovod obnova a Kanalizace obnova celkem	3 800 000	0	3 800 000	4 003 484	5 383 484	5 353 484	3 126 742	1 506 741	-1 620 001	-2 293 259	0	-1 506 741
	5171	drobné opravy	100 000		100 000	100 000	100 000	100 000	100 000	100 000	0	0		
	5171	????????							10 000	10 000	0	10 000		
	5171	????????	10 000		10 000	10 000	10 000	10 000	30 000	30 000	0	20 000		
		Č.P 65 celkem	110 000	0	110 000	110 000	110 000	110 000	140 000	140 000	0	30 000	18 000	-122 000
	5171		0		0	0	0	0	0	0	0	0		
	5171	veškeré opravy a údržba	250 000		250 000	250 000	250 000	250 000	100 000	100 000	0	-150 000		
		Správa celkem	250 000	0	250 000	250 000	250 000	250 000	100 000	100 000	0	-150 000	67 000	-33 000
	5171	????????	50 000		50 000	50 000	50 000	50 000	50 000	50 000	0	0		
	5171	????????	0		0	200 000	0	0	0	0	0	0		
		Peč.služby celkem	50 000	0	50 000	250 000	50 000	50 000	50 000	50 000	0	0	10 000	-40 000
	5171	????????	25 000		25 000	25 000	25 000	25 000	25 000	25 000	0	0		
	5171	????????			0	0	0	0	0	0	0	0		
		MP celkem	25 000	0	25 000	25 000	25 000	25 000	25 000	25 000	0	0	25 000	0
	5171	????????	5 000		5 000	5 000	5 000	5 000	5 000	5 000	0	0		
	5171	????????			0	0	0	0	0	0	0	0		
		Knihovna celkem	5 000	0	5 000	5 000	5 000	5 000	5 000	5 000	0	0	2 600	-2 400
		Výdaje na opravy a udržování celkem	14 182 013	0	14 182 013	15 978 497	15 702 532	16 150 532	12 798 237	11 831 186	-967 051	-2 350 827		
		Kontrola	14 182 013	0	14 182 013	15 978 497	15 702 532	16 150 532	12 798 237	10 086 400	-2 711 837	-1 744 786		
			0	0	0	0	0	0	0	-1 744 786	-1 744 786			

Rozpočet na rok 2015

Kapitola 6111 - Programové vybavení

schválený rozpočet											Rozdíl	
Odbor	Pol.	Název akce	Celkem	Dotace	Město	RO č.1	RO č.2	RO č.3	RO č.4	RO č.5	č.5-č.4	č.5-SR
Investiční výdaje												
		Programové vybavení	300 000	0	300 000	400 000	400 000	400 000	400 000	400 000	0	100 000
6171		Celkem	300 000	0	300 000	400 000	400 000	400 000	400 000	400 000	0	100 000
			300 000			400 000	190 000	190 000	190 000	190 000		
			0			0	-210 000	-210 000	-210 000	-210 000		

3113	6121	ZŠ	966 783	0	966 783	966 783	928 930	928 930	228 930	228 930	0	-737 853	0	-228930	
		stavba ZŠ	837 583		837 583	837 583	799 730	799 730	99 730	99 730	0	-737 853			
		tdi	63 000		63 000	63 000	63 000	63 000	63 000	63 000	0	0			
		ad	21 000		21 000	21 000	21 000	21 000	21 000	21 000	0	0			
		administrace dotace	45 200		45 200	45 200	45 200	45 200	45 200	45 200	0	0			
3412	6121	Koupaliště	0	0	0	0	0	0	0	0	0	0	6 050	6050	
3314	6121	Knihovna	0	0	0	0	0	0	150 000	150 000	150 000	0	0	-150000	
2211/1	6121	Cyklostezky	0	0	0	0	0	170 000	0	-170 000	0	0	0	0	
2321/38	6121	Kanalizace	0	0	0	0	0	0	0	0	0	0	1 000	1000	
2310	6121	Vodovod	5 000 000	0	5 000 000	0	5 000 000	5 000 000	5 000 000	5 000 000	0	0	4 205 150	-794849,53	
3612-77	6121	nový výtah	0	0	0	0	0	0	0	0	0	0	0	0	
5512	6121	Hasiče	300 000	0	300 000	300 000	150 000	150 000	150 000	150 000	0	-150 000	28 000	-122000	
		Oprava fasády a natření, výměna oken	300 000		300 000	300 000	150 000	150 000	150 000	150 000	0	-150 000			
3632	6121	Hřbitov	0	0	0	0	0	0	0	0	0	0	0	0	
3631	6121	VO	1 501 684	0	1 501 684	1 705 606	2 326 606	2 706 606	2 902 595	1 993 595	-909 000	491 911	2 495 000	501 405	
		Realizace investice do VO Tovární	279 249		279 249	279 249	279 249	279 249	279 249	279 249	0	0			
		Doplatek za realizaci Hodov	280 402		280 402	280 402	280 402	280 402	280 402	280 402	0	0			
		Lokalita Radlická čtvrť - zhotovení PD	550 000		550 000	550 000	550 000	550 000	550 000	550 000	0	0			
		Zpracování PD a IČ -Horoušánky	200 000		200 000	200 000	150 000	150 000	150 000	150 000	0	-50 000			
		VO Hodov, Proměření sítě Eltodo	192 033		192 033	245 955	245 955	245 955	245 955	245 955	0	53 922			
		Zpracování PD Radlická, K Hájovně II a III	0		150 000	121 000	121 000	121 000	121 000	121 000	0	121 000			
		Realizace Radlická							195 989	195 989	0	195 989			
		Zpracování PD a IČ -Horoušánky				200 000	200 000	200 000	91 000	-109 000	91 000				
		Zpracování PD Radlická, K Hájovně II a III- doplatek						80 000	80 000	80 000	0	80 000			
		Zpracování PD - VO Horova, Na Ztraceném Korci						300 000	300 000	0	-300 000	0			
		Realizace VO Pod Slovany, Chorvatská					500 000	500 000	500 000	0	-500 000	0			
2310-1	6121	Vodovod	0	0	0	0	0	0	0	0	0	0	0	0	
2310-1	6121	Kanalizace obnova	0	0	0	0	0	0	0	0	0	0	0	0	
3744	6121	Povodeň	2 975 192	2 677 674	297 518	2 975 192	2 975 192	2 975 192	2 975 192	2 844 528	-130 664	-130 664	2 702 827	-141 701	
		Zasakovací pás Horoušánky	808 527	727 674	80 853	808 527	808 527	808 527	808 527	655 000	-153 527	-153 527			
		záložní baterie k hladinoměřům 3ks								8 349	8 349	8 349			
		korekce zasakovací pás								14 514	14 514	14 514			
		Povodňový plán+bezdrátový rozhlas	2 166 665	1 950 000	216 665	2 166 665	2 166 665	2 166 665	2 166 665	2 166 665	0	0			
3329	6121	Pošembeří	1 491 448	1 082 617	408 831	1 683 481	1 683 481	1 807 621	1 807 621	1 807 621	0	316 173	1 807 621	0	
		stavba	1 421 448	1 082 617	338 831	1 613 481	1 613 481	1 370 401	1 370 401	1 370 401	0	-51 047			
		tdi	70 000		70 000	70 000	70 000	29 000	29 000	29 000	0	-41 000			
		vř						48 400	48 400	48 400	0	48 400			
		vícepráce						88 457	88 457	88 457	0	88 457			
		demolice						271 363	271 363	271 363	0	271 363			
2310	6121	Vodovod - dostavba a realizace	0	0	121 000	0	0	0	0	0	0	0	0		
Celkem			58 397 182	32 876 316	25 520 866	61 221 800	66 447 680	66 951 820	67 755 835	65 538 410	-2 217 425	7 141 228			
			58 397 182			61 221 800	66 447 680	66 951 820	67 755 835	57 988 648	-9 064 309				
			0			0	0	0	0	-7 549 762	-6 846 883				

Rozpočet na rok 2015

Kapitola 6121 - Projektová dokumentace

			schválený rozpočet											
Odbor	Pol.	Název akce	Celkem	Dotace	Město	RO č.1	RO č.2	RO č.3	RO č.4	RO č.5	Rozdíl			
Investiční výdaje											č.5-č.4	č.5-SR		
3613	6121	odvodnění dvora multitec	121 000		121 000	121 000	471 000	0	0	0	0	-121 000	0	0
		projektová dok.	0		0	0	121 000	0	0	0	0	0		
		studie na úz. Čukrovaru	0				350 000	0	0	0	0	0		
		č.p 95							0	0	0	0		
3612	6121	čp105	0	0	0	900 000	1 250 000	1 250 000	1 593 400	1 491 155	-102 245	1 491 155	820 400	-670 755
		Zateplení objektů č.p 105	0			0	450 000	450 000	653 400	653 400	0	653 400		
		Zateplení objektů 1347,1346 - PD	0			280 000	300 000	300 000	300 000	270 960	-29 040	270 960		
		Zateplení objektů 75, 181 - PD	0			320 000	200 000	200 000	200 000	151 479	-48 521	151 479		
		Zateplení objektu 1095,1096 - PD	0			300 000	300 000	300 000	300 000	275 316	-24 684	275 316		
	navýšení - zateplení bytů							140 000	140 000	0	140 000			
2212	6121	Podhájí + parkoviště ZŠ	1 308 900	0	1 308 900	1 308 900	1 571 000	1 571 000	1 875 274	1 875 274	0	566 374	4 243 651	0 -4 243 651
		Pontex	185 000		185 000	185 000	185 000	185 000	185 000	185 000	0	0		
		Bulharská	605 500		605 500	605 500	655 000	655 000	655 000	655 000	0	49 500		
		Štefánikova	0	0	0	0	0	0	0	0	0	0		
		Chodník ŠZDC Sudop	518 400		518 400	518 400	561 000	561 000	561 000	561 000	0	42 600		
		Komunikace na Spojce a chodník					170 000	170 000	170 000	170 000	0	170 000		
		Posudek komunikací							170 690	170 690	0	170 690		
		Pontex PD Pod tratí							133 584	133 584	0	133 584		
		Parkovací automaty	354 331	0	354 331	354 331	438 811	438 811	438 811	438 811	0	84 480		
		koncepce DZ	150 000		150 000	150 000	150 000	200 000	200 000	200 000	0	50 000		
		regulace parkovacích ploch	65 520		65 520	65 520	150 000	100 000	100 000	100 000	0	34 480		
		zjednodušení ulic nad tratí PD	138 811		138 811	138 811	138 811	138 811	138 811	138 811	0	0		
		Průtah III/01214	743 594	0	743 594	829 504	848 594	848 594	848 594	848 594	0	105 000		
		City plan	593 594		593 594	679 504	698 594	698 594	698 594	698 594	0	105 000		
		ostatní poplatky	150 000		150 000	150 000	150 000	150 000	150 000	150 000	0	0		
		Most Horova	0			0	0	0	0	0	0	0		
		Ostatní	1 994 255	0	1 994 255	1 994 255	2 088 555	1 080 972	1 080 972	1 080 972	0	-913 283		
3111-311	6121	MŠ Kollárova	20 000	0	20 000	20 000	180 000	180 000	204 000	33 213	-170 787	13 213	33 213	0 -33 213
		monitorovací zpráva	20 000		20 000	20 000	20 000	20 000	20 000	20 000	0	0		
		zpracování e. auditu zateplení MŠ					40 000	40 000	40 000	0	-40 000	0		
		Doprojektování PD								13 213	13 213	13 213		
		ZPRACOVÁNÍ ŽÁDOSTI O DOTACI					120 000	120 000	144 000	0	-144 000	0		
3113	6121	ZŠ	200 000	0	200 000	200 000	200 000	200 000	200 000	200 000	0	0	200 000	215 000 15 000
		čp 276 pro zuš PD	200 000	0	200 000	200 000	200 000	200 000	200 000	200 000	0	0		
3114	6121	Č.P 65					0	0	0	0	0	0		0
3412	6121	Koupaliště	0	0	0	0	0	0	0	0	0	0		0
3314	6121	Knihovna	1 318 500	0	1 318 500	1 318 500	318 500	318 500	112 500	112 500	0	-1 206 000	112 500	0 -112 500
		PD	1 258 000		1 258 000	1 258 000	258 000	258 000	52 000	52 000	0	-1 206 000		

		Admin. dotace	60 500		60 500	60 500	60 500	60 500	60 500	60 500	0	0				
2321/38	6121	Kanalizace	900 000	0	900 000	900 000	900 000	900 000	900 000	900 000	0	-900 000	-900 000	0	0	0
		Dostavba SK Horova, Zálesí PD	300 000		300 000	300 000	300 000	300 000	300 000	300 000	0	-300 000	-300 000			
		oprava SK v Úvalech PD, průzkum	600 000		600 000	600 000	600 000	600 000	600 000	600 000	0	-600 000	-600 000			
		rozšíření čov	0		0	0	0	0	0	0	0	0	0			
6409	6121	Svazek obcí (vodovodní obchvat Jíren)	0		0	0	0	0	0	0	0	0			0	
3329	6121	Pošembeří	0	0	0	48 144	0	0	0	0	0	0	0			0
		hrad Skara převod z roku 2014	0	0		48 144	0	0	0	0	0	0	0			
			0							0	0	0	0			
3633	6121	Inženýrské síte	84 480		84 480					0	0	0	-84 480		0	
3749	6121	Příroda	0								0	0	0			
6409	6121		0								0	0	0			
3635	6121	ÚP, Územní studie	750 000	0	750 000	750 000	750 000	750 000	75 000	75 000	0	-675 000		75 000	0	-75 000
		Projektová dokumentace	750 000		750 000	750 000	750 000	750 000	75 000	75 000	0	-675 000				
2310	6121	VRV-Smlouva o dílo-část B,C	470 900	0	470 900	470 900	470 900	470 900	0	0	0	0	-470 900	0	720 000	720 000
		nákup služeb VRV-Smlouva o dílo-část B,C	470 900		470 900	470 900	470 900	470 900	0	0	0	0	-470 900			
			0		0	0	0	0	0	0	0	0	0			
			0		0	0	0	0	0	0	0	0	0			
3744	6121	Revitalizace Výmoly	1 000 000	950 000	50 000	1 000 000	1 000 000	1 000 000	1 040 000	1 040 000	0	40 000		1 040 000	1 040 000	0
		Studie odvodnění U Hájozny							40 000	40 000	0	40 000				
		Projektová dokumentace	1 000 000	950 000	50 000	1 000 000	1 000 000	1 000 000	1 000 000	1 000 000	0	0				
		Celkem	9 265 960	950 000	8 315 960	10 215 534	10 487 360	9 008 777	8 368 551	7 195 519	#####	#####				
			9 265 960			10 215 534	10 487 360	9 008 777	8 368 551	2 795 400	-5 573 151					
			0			0	0	0	0	-4 400 119	-4 400 119					

Rozpočet na rok 2015

Kapitola 6122 - Stroje a zařízení

schválený rozpočet											Rozdíl	
Odbor	Pol.	Název akce	Celkem	Dotace	Město	RO č.1	RO č.2	RO č.3	RO č.4	RO č.5	č.5-č.4	č.5-SR
Investiční výdaje												
3639		Stroje	80 000	0	80 000	80 000	80 000	80 000	80 000	48 000	-32 000	-32 000
		2 ks kontejnerů	80 000	0	80 000	80 000	80 000	80 000	80 000	48 000	-32 000	-32 000
		Celkem	80 000	0	80 000	80 000	80 000	80 000	80 000	48 000	-32 000	-32 000
			80 000	0		80 000	80 000	285 750	285 750	285 750		
			0			0	0	205 750	205 750	237 750		

Rozpočet na rok 2015

Kapitola 6125 - Výpočetní technika

			schválený rozpočet									
Odbor	Pol.	Název akce	Celkem	Dotace	Město	RO č.1	RO č.2	RO č.3	RO č.4	RO č.5	Rozdíl	
Investiční výdaje											č.5-č.4	č.5-SR
6171	6125	Výpočetní technika	500 000	0	500 000	800 000	4 634 845	4 634 845	4 804 845	4 804 845	0	4 304 845
		obnova PC stanic, spoluúčast k dotaci konsolidace IT	500 000	0	500 000	800 000	800 000	800 000	800 000	800 000	0	300 000
		Nový server	0		0		170 000	170 000	170 000	170 000	0	170 000
		Dotace IT	0				3 834 845	3 834 845	3 834 845	3 834 845	0	3 834 845
5311/1		Výpočetní technika	25 000	0	25 000	25 000	25 000	25 000	25 000	25 000	0	0
			0								0	0
			0									0
		Celkem	525 000	0	525 000	825 000	4 659 845	4 659 845	4 829 845	4 829 845	0	4 304 845
			525 000			825 000	4 659 845	4 659 845	4 829 845	5 189 000		
			0			0	0	0	0	359 155		

Rozpočet na rok 2015

Kapitola 6130 - Pozemky

Odbor	Pol.	Název akce	schválený rozpočet							Rozdíl		
			Celkem	Dotace	Město	RO č.1	RO č.2	RO č.3	RO č.4	RO č.5	č.5-č.4	č.5-SR
Investiční výdaje												
6409		Pozemky	865 000	0	865 000	865 000	2 436 250	2 436 250	2 582 018	2 582 018	0	1 717 018
		Semrádová - cyklostezka podél II/101	365 000	0	365 000	365 000	1 936 250	1 936 250	2 082 018	2 082 018	0	1 717 018
		Semrádová - čistíčka	500 000	0	500 000	500 000	500 000	500 000	500 000	500 000	0	0
		Geometrické plány a znalecké posudky	0	0	0	2 436 250	500 000	0	0	0	0	0
2212		Pozemky	0	0	0	436 057	791 309	791 309	791 309	776 309	-15 000	776 309
		Koupě pozemku parc. č. 1062/1 - Kollárova ulice	0	0	0	338 246	338 246	338 246	338 246	338 246	0	338 246
		Koupě pozemku parc. č. 1550 - Kollárova ulice	0	0	0	14 161	14 161	14 161	14 161	14 161	0	14 161
		Koupě pozemku parc. č. 277/1 - "III/01213 Úvaly u Prahy, průtah"	0	0	0	33 650	33 650	33 650	33 650	33 650	0	33 650
		Věcné břemeno Fišer, Šajbidor, ulice Tichého	0	0	0	50 000	50 000	50 000	50 000	35 000	-15 000	35 000
		Koupě pozemků	0	0	0	155 252	155 252	155 252	155 252	155 252	0	155 252
		Semrádová - cyklostezka podél II/101	0	0	0	200 000	200 000	200 000	200 000	200 000	0	200 000
3639		Pozemky - výkup	0	0	0	0	0	0	0	0	0	0
		demolice vrátnice multitec	0	0	0	0	0	0	0	0	0	0
			0	0	0	0	0	0	0	0	0	0
		Celkem	865 000	0	865 000	1 301 057	3 227 559	3 227 559	3 373 327	3 358 327	-15 000	2 493 327
			865 000	0	865 000	1 301 057	3 227 559	3 227 559	3 373 327	1 720 104		
			0	0	0	0	0	0	0	-1 638 223		

ROZPOČTOVÝ VÝHLED města Úvaly u Prahy
na roky 2014-2018

	Počáteční stav peněžních prostředků k 1.1.
Třída 1	daňové příjmy- celkem
z toho	daň z nemovitosti
Třída 2	nedaňové příjmy
	ostatní
	nájem VaK
Třída 3	kapitálové příjmy - celkem
z toho	č.p.276
	č.p.VPS
	pozemek cukrovar
	prodej dalších nemovitostí
	pozemky Radlická
Třída 4	dotace neinvestiční pravidelné
	dotace neinvestiční ostatní
	dotace investiční
z toho	č.p. 95
	OPŽP zateplení č.p. 897 / 7 Multitec
	MŠ cukrovar
	ZŠ výměna oken, zateplení
	zateplení bytových objektů
	stěhování úřadu
	transformace VPS
	knihovna
	dopravní terminál u nádraží
	zavedení systému odpadového hospodaření
	kamerový systém, posílení utvaru
	rekonstrukce komunikace
	průtah městem
	propojení serních části města (cyklo podél II/101 a lávka přes Fabrák)
	revitalizace Výmoly
	zasakovací pás
	most Horova (splšková kanalizace ul. Horova)
	Pošembeří
	protipovodňová opatření
	oprava hasičského auto
	auto pečovatelská služby
	voda
	příjmy celkem
Třída 8	přijaté dlouhodobé úvěry(rezervy)

	konsolidované příjmy celkem
Třída 5	běžné (neinvestiční) výdaje
	ostatní
	výdaje VaK
z toho	leasing zametač
Třída 6	kapitálové (investiční) výdaje - celkem
z toho	Mateřská škola Kollárova 1260
	průtah městem
	komunikace
	školní jídelna
	č.p. 95
	šatny ZŠ (výměna oekn + zateplení)
	č.p 897 /7 MULTITEC
	Mateřská škola Cukrovar
	stěhování úřadu
	transformace VPS
	dopravní terminál u nádraží
	zavedení systému odpadového hospodaření
	kamerový systém, posílení utvaru
	propojení serních části města (cyklo podél II/101 a lávka přes Fabrák)
	uhelné sklady
	základní škola
	nákup č.p. 12 Zeta
	revitalizace Výmoly
	zasakovací pás
	Kanalizace
	knihovna
	most Horova (ul. Horova)
	Pošembeří (úprava lesních cest)
	protipovodňová opatření
	ostatní investice (VO, hasičské auto, auto peč.sl..., Inž.sítě, zateplení byt.objektů)
	výdaje celkem
Třída 8	splátka jistin dlouhodobých úvěrů
	konsolidované výdaje celkem
	SALDO příjmů a výdajů
	Hotovost k 31.12.

Rozpočet celkem (Výdaje - Příjmy - Účty)

skutečnost	skutečnost	RO č. 1	skutečnost	Rozpočet	výhled-odhad	výhled-odhad
2012	2013	2013	2014	2015	2016	2017
16 000	25 000	25 000	22 883	31 384	31 384	31 383
75 142	72 300	65 700	77 336	73 868	74 053	75 534
9 000	7 000	7 000	6 758	6 800	6 970	7 075
8 758	7 000	7 000	14 549	14 609	14 656	14 752
			9 866	9 509	9 556	9 652
			4 683	5 100	5 100	5 100
14	6 000	7 400	11 426	18 279	31 815	29 822
0	0	0			0	0
0	0	3 800	0	0	0	0
0	0	3 600	0	0	7 000	0
					24 815	29 822
0	0	0	11 426	18 279	0	0
8 470	7 400	7 400	7 174	7 724	7 400	7 400
2 430	0	950	0	0	0	0
80 301	120 800	70 085	29 314	38 125	158 670	34 980
				3 070		
			29 314	10 186		
				13 303		
					24 000	
					9 600	
					2 000	
					3 000	
					32 000	
					7 000	
					3 250	
					8 000	
					53 820	33 180
						1 800
				950		
				728		
				2 557	16 000	
				1 275		
				1 950		
				467		
				240		
				3 400		
175 115	238 500	183 535	162 682	183 989	317 978	193 871
89 971	0	110 000				

265 086	238 500	212 932	162 682	183 989	317 978	193 871
65 880	67 618	67 597	67 771	100 985	101 968	102 961
			65 731	98 284	99 267	100 260
			2 040	2 701	2 701	2 701
889	591	591	0	0	0	0
131 055	110 738	144 834	71 910	72 094	205 100	80 000
366	1	259		20		
	11 300			0	60 000	60 000
4 348	4 700	15 400		7 971	10 000	8 000
6 695	1 000	13 500		200		
				4 882		
				1 152	30 000	
		3 800		13 455		
				21 482		
					12 000	
					9 500	
					10 000	
					5 000	
					5 000	
						3 500
		4 500			0	0
0	3 822	80		0	0	0
				4 000	4 000	3 500
				1 000		
				809		
				900	2 000	
				1 319	25 600	5 000
				3 484	20 000	
				1 683		
				2 167		
			71 910	7 571	12 000	
196 935	178 356	212 431	139 681	173 079	307 068	182 961
70 219	60 500	500	14 500	10 910	10 910	10 910
267 154	238 856	212 931	154 181	183 989	317 978	193 871
-2 068	-356	1	8 501	0	0	0
13 932	24 644	22 883	31 384	31 384	31 383	31 384

-13 932

-24 644

-25 001

-31 384

-31 384

-31 383

-31 384

142 274	132 315	133 986	135 689	137 424	139 193
103 963	104 976	105 999	107 032	108 075	109 129
101 262	102 275	103 298	104 331	105 374	106 428
2 701	2 701	2 701	2 701	2 701	2 701
0	0	0	0	0	0
27 400	16 429	17 077	17 747	18 440	19 155
8 000					
10 000					
0	0	0	0	0	0
0	0	0	0	0	0
9 400					
	16 429	17 077	17 747	18 440	19 155
131 363	121 405	123 076	124 779	126 515	128 284
10 910	10 910	10 910	10 910	10 910	10 910
142 273	132 315	133 986	135 689	137 425	139 194
0	0	0	0	0	0
31 384	31 385	31 385	31 385	31 384	31 384

-31 384

-31 385

-31 385

-31 385

-31 384

-31 384

Ministerst

VÝK

územních

sestavený

(v Kč na

Rok

Měsíc

IČO

2014**12****240931**

Název a

-

I. ROZPOČTOVÉ

Paragraf	Položka	Text	Schválený rozpočet
a	b		1
0000	1111	Daň z příjmů fyzických osob ze záv.čin. a fun.pož.	12 000 000,00
0000	1112	Daň z příjmů fyzických osob ze SVČ	1 090 000,00
0000	1121	Daň z příjmů právnických osob	12 000 000,00
0000	1211	Daň z přidané hodnoty	31 000 000,00
0000	1334	Odvody za odnětí půdy ze zemědělského půdního fond	
0000	1337	Poplatek za komunální odpad	
0000	1339	Ostatní poplatky a odvody v oblasti život. prostř.	3 800 000,00
0000	1341	Poplatek ze psů	260 000,00
0000	1343	Poplatek za užívání veřejného prostranství	75 000,00
0000	1344	Poplatek ze vstupného	3 000,00
0000	1345	Poplatek z ubytovací kapacity	10 000,00
0000	1348	Poplatek za zhodnocení stavebního pozemku	620 000,00
0000	1351	Odvod loterií a podobných her kromě výh. hrac. př.	902 000,00
0000	1361	Správní poplatky	1 000 000,00
0000	1511	Daň z nemovitých věcí	7 600 000,00
0000	2420	Spl.půjč.prostř.od obecně prosp.spol.a podob.subje	100 000,00
0000	2460	Splátky půjčených prostředků od obyvatelstva	
0000	2481	Příjmy od dlužníků za realizace záruk	
0000	4111	Neinvestiční přijaté transf.z všeob.pokl.správy SR	
0000	4112	Neinv.př.transfery ze SR v rámci souhr.dot.vztahu	6 859 400,00
0000	4116	Ostatní neinv.přijaté transfery ze st. rozpočtu	966 000,00
0000	4121	Neinvestiční přijaté transfery od obcí	600 000,00
0000	4122	Neinvestiční přijaté transfery od krajů	993 750,00
0000	4134	Převody z rozpočtových účtů	
0000	4211	Investiční přijaté transf.z všeob. pokl. správy SR	
0000	4213	Investiční přijaté transfery ze státních fondů	
0000	4216	Ostatní invest.přijaté transf.ze státního rozpočtu	16 899 670,00
0000	4221	Investiční přijaté transfery od obcí	
0000	4223	Investiční přijaté transfery od regionálních rad	
0000	Bez ODPA		96 778 820,00
2310	2132	Příjmy z pronájmu ost. nemovit. a jejich částí	891 000,00
2310	Pitná voda		891 000,00
2321	2132	Příjmy z pronájmu ost. nemovit. a jejich částí	3 219 000,00
2321	Odvádění a		3 219 000,00

3113	2111	Příjmy z poskytování služeb a výrobků	23 000,00
3113	2132	Příjmy z pronájmu ost. nemovit. a jejich částí	154 000,00
3113	Základní		177 000,00
3114	2111	Příjmy z poskytování služeb a výrobků	
3114	Speciální		
3314	2111	Příjmy z poskytování služeb a výrobků	50 000,00
3314	Činnosti		50 000,00
3349	2111	Příjmy z poskytování služeb a výrobků	60 000,00
3349	Ostatní		60 000,00
3399	2111	Příjmy z poskytování služeb a výrobků	10 000,00
3399	2321	Přijaté neinvestiční dary	20 000,00
3399	Ostatní		30 000,00
3412	2132	Příjmy z pronájmu ost. nemovit. a jejich částí	
3412	Sportovní		
3429	2111	Příjmy z poskytování služeb a výrobků	15 000,00
3429	2132	Příjmy z pronájmu ost. nemovit. a jejich částí	6 000,00
3429	Ostatní		21 000,00
3519	2132	Příjmy z pronájmu ost. nemovit. a jejich částí	775 800,00
3519	Ostatní		775 800,00
3612	2111	Příjmy z poskytování služeb a výrobků	1 240 000,00
3612	2132	Příjmy z pronájmu ost. nemovit. a jejich částí	3 210 000,00
3612	2321	Přijaté neinvestiční dary	
3612	Bytové		4 450 000,00
3613	2111	Příjmy z poskytování služeb a výrobků	108 000,00
3613	2132	Příjmy z pronájmu ost. nemovit. a jejich částí	1 683 000,00
3613	Nebytové		1 791 000,00
3631	2132	Příjmy z pronájmu ost. nemovit. a jejich částí	
3631	3121	Přijaté dary na pořízení dlouhodobého majetku	
3631	Veřejné		
3632	2111	Příjmy z poskytování služeb a výrobků	130 000,00
3632	Pohřebnict		130 000,00
3722	2111	Příjmy z poskytování služeb a výrobků	500 000,00
3722	Sběr a svoz		500 000,00
4351	2111	Příjmy z poskytování služeb a výrobků	500 000,00
4351	Osobní		500 000,00
5512	2111	Příjmy z poskytování služeb a výrobků	4 000,00
5512	2132	Příjmy z pronájmu ost. nemovit. a jejich částí	24 000,00
5512	2322	Přijaté pojistné náhrady	
5512	Požární		28 000,00
6112	2310	Příjmy z prodeje krátk.a drobného dlouhodob.majetk	
6112	Zastupitelst		
6171	2111	Příjmy z poskytování služeb a výrobků	100 000,00
6171	2321	Přijaté neinvestiční dary	
6171	Činnost		100 000,00
6310	2141	Příjmy z úroků (část)	100 000,00
6310	2211	Sankční platby přijaté od státu, obcí a krajů	20 000,00
6310	Obecné		120 000,00
6409	2131	Příjmy z pronájmu pozemků	12 000,00
6409	2132	Příjmy z pronájmu ost. nemovit. a jejich částí	

6409	2328	Neidentifikované příjmy	
6409	2329	Ostatní nedaňové příjmy jinde nezařazené	
6409	3111	Příjmy z prodeje pozemků	3 600 000,00
6409	3129	Ostatní investiční příjmy j.n.	
6409	Ostatní		3 612 000,00

ROZPO 113 233 620,00

II.

Paragraf	Položka	Text	Schválený rozpočet
3114	5031	Povinné poj.na soc.zab.a přísp.na st.pol.zaměstnan	70 200,00
3314	5031	Povinné poj.na soc.zab.a přísp.na st.pol.zaměstnan	144 531,00
3319	5031	Povinné poj.na soc.zab.a přísp.na st.pol.zaměstnan	3 000,00
3349	5031	Povinné poj.na soc.zab.a přísp.na st.pol.zaměstnan	13 500,00
3612	5031	Povinné poj.na soc.zab.a přísp.na st.pol.zaměstnan	53 274,00
3639	5031	Povinné poj.na soc.zab.a přísp.na st.pol.zaměstnan	704 731,00
4351	5031	Povinné poj.na soc.zab.a přísp.na st.pol.zaměstnan	257 586,00
5311	5031	Povinné poj.na soc.zab.a přísp.na st.pol.zaměstnan	
5512	5031	Povinné poj.na soc.zab.a přísp.na st.pol.zaměstnan	13 250,00
6112	5031	Povinné poj.na soc.zab.a přísp.na st.pol.zaměstnan	335 875,00
6115	5031	Povinné poj.na soc.zab.a přísp.na st.pol.zaměstnan	
6117	5031	Povinné poj.na soc.zab.a přísp.na st.pol.zaměstnan	
6171	5031	Povinné poj.na soc.zab.a přísp.na st.pol.zaměstnan	3 083 639,00

Krátkodob

1 099 009,00

Dlouhodo

14 747 166,00

12 000 000,00-

Krátkodob

Dlouhodo

Opravné

FINANC 3 846 175,00

IV.

Název Schválený rozpočet
text 41

70 360 000,00

12 954 800,00

3 600 000,00

26 318 820,00

PRIJMY 113 233 620,00

KONSOLI

2223 -

2226 -

2227 -

2441 -

2442 -

2443 -

2449 -

4121 - 600 000,00

4122 - 993 750,00

4123 -

4129 -

* 4133 -

* 4134 -

* 4139 -

4221 -

4222 -

4223 -

4229 -

ZJ 024 -

ZJ 025 -

ZJ 028 -

ZJ 029 -

PRIJMY 113 233 620,00

68 855 487,00

48 224 308,00

VYDAJE 117 079 795,00

KONSOLI**PAGE**

5321 -	
5323 -	
5325 -	
5329 -	405 000,00
* 5342 -	
* 5344 -	
* 5345 -	
* 5349 -	
5366 -	
5367 -	
5368 -	
5641 -	
5642 -	
5643 -	
5649 -	
6341 -	
6342 -	
6345 -	
6349 -	1 500 000,00
6441 -	
6442 -	
6443 -	
6449 -	
ZJ 026 -	
ZJ 027 -	
ZJ 035 -	
ZJ 036 -	

VYDAJE 117 079 795,00**SALDO** 3 846 175,00-

3 846 175,00

KONSOLI**PAGE****FINANCO**

3 846 175,00

Poznámka:

*** - položky

VI.Název
bankovního
text

Počáteční stav k 1. 1.

61

Základní	22 422 070,63
Běžné účty	460 541,01
Běžné účty	22 882 611,64
Termínova	
Termínova	

VII.

Název

Schválený rozpočet

text

71

ZJ 024 -

v tom položky:

2226 -

4121 -

4129 -

4221 -

4229 -

ZJ 025 -

v tom položky:

2441 -

2449 -

ZJ 026 -

v tom položky:

5321 -

5329 -

5367 -

6341 -

6349 -

ZJ 027 -

v tom položky:

5641 -

5649 -

6441 -

6449 -

ZJ 028 -

v tom položky:

2223 -

2226 -

4121 -

4122 -

4129 -

4221 -

4222 -

4229 -

ZJ 029 -

v tom položky:

2441 -

2442 -

2449 -

ZJ 035 -

v tom položky:

5321 -

5323 -

5329 -

.....
5366 -

.....
5367 -

.....
6341 -

.....
6342 -

.....
6349 -

ZJ 036 -

v tom položky:

.....
5641 -

.....
5642 -

.....
5649 -

.....
6441 -

.....
6442 -

.....
6449 -

IX.

Učelový
znak
a

13234

13234

13305

13305

15309

15309

15825

15825

15827

15827

15827

82505

82505

90001

90001

90877

90877

98187

98187

98348

98348

98662

98662

98662

Celke

X.

Učelový
znak
a

XI.

Paragraf	Položka	Text	
a	b		1
0000	4223		
0000	4223	Investiční přijaté transfery od regionálních r	
0000	Bez ODPA		
Celke			

XII.

Paragraf	Položka	Text	
a	b		1
3111	6121		
3111	6121		
3111	6121	Budovy, haly a stavby	
3111	Předškolní		
Celke			

dne:

Došlo dne:

<i>Rozpočet po změnách</i>	<i>Výsledek od počátku roku</i>
2	3
15 000 000,00	15 081 992,17
1 300 000,00	1 538 371,35
14 000 000,00	15 829 709,81
28 000 000,00	29 668 985,02
	56,00
4 000 000,00	3 925 403,00
260 000,00	241 150,00
75 000,00	58 256,00
3 000,00	2 151,00
10 000,00	32 052,00
623 000,00	1 131 980,80
1 000 000,00	1 348 240,67
1 200 000,00	1 573 159,00
7 000 000,00	6 757 610,98
100 000,00	30 000,00
	100 000,00
899 000,00	898 795,99
	237 802,50
7 085 600,00	7 085 600,00
1 014 000,00	1 092 000,00
440 000,00	88 800,00
183 500,00	66 896,00
	105 528 964,42
10 118 000,00	10 113 000,00
184 519,00	4 103 281,88
10 948 160,00	517 246,75
27 108 639,00	13 183 074,87
130 552 418,00	220 234 580,21
891 000,00	1 121 684,52
891 000,00	1 121 684,52
3 219 000,00	4 052 245,23
3 219 000,00	4 052 245,23

23 000,00	50 258,00
154 000,00	162 620,91
177 000,00	212 878,91
	3 000,00
	3 000,00
50 000,00	54 998,00
50 000,00	54 998,00
60 000,00	220 470,60
60 000,00	220 470,60
10 000,00	40 668,00
20 000,00	7 000,00
30 000,00	47 668,00
69 500,00	20 000,00
69 500,00	20 000,00
15 000,00	
6 000,00	3 316,00
21 000,00	3 316,00
775 800,00	775 800,00
775 800,00	775 800,00
1 240 000,00	1 568 964,00
3 460 000,00	2 766 612,00
	1,11
4 700 000,00	4 335 577,11
108 000,00	167 857,00
680 000,00	414 098,00
788 000,00	581 955,00
	1 600,00
80 000,00	75 000,00
80 000,00	76 600,00
130 000,00	158 191,00
130 000,00	158 191,00
750 000,00	782 472,89
750 000,00	782 472,89
400 000,00	351 102,00
400 000,00	351 102,00
4 000,00	18 700,00
24 000,00	20 520,00
	33 600,00
28 000,00	72 820,00
	148,00
	148,00
100 000,00	14 742,00
	14 000,00
100 000,00	28 742,00
100 000,00	38 002,16
20 000,00	40 400,00
120 000,00	78 402,16
12 000,00	65 818,20
	4 088,00

	8 600,00-
	706 419,00
11 000 000,00	11 067 520,00
	283 121,85
11 012 000,00	12 118 367,05
153 953 718,00	245 331 018,68

<i>Rozpočet po změnách</i>	<i>Výsledek od počátku roku</i>
71 500,00	33 750,00
147 531,00	190 879,00
3 000,00	3 000,00
13 500,00	9 270,00
54 399,00	39 198,00
734 109,00	803 210,00
257 580,00	212 492,00
	36 063,00
13 250,00	8 696,00
360 875,00	277 517,00
	5 433,00
	5 444,00
3 178 759,00	3 024 996,00

4 649 948,00

25 416 026,00 8 673 896,30-

11 901 028,00 11 975 600,92
 11 408 000,00- 11 284 092,00-

25 909 054,00 **7 982 387,38-**

<i>Rozpočet po změnách</i>	<i>Výsledek od počátku roku</i>
42	43

72 471 000,00 77 189 117,80

13 320 300,00 14 699 592,61

11 080 000,00 11 425 641,85

57 082 418,00 142 016 666,42

153 953 718,00 **245 331 018,68**

105 528 964,42

.....

.....

.....

.....

440 000,00 88 800,00

183 500,00 66 896,00

.....

.....

105 528 964,42

.....

27 108 639,00 13 183 074,87

.....

38 000,00

.....

153 953 718,00 **139 802 054,26**

75 640 623,00 173 255 137,48

75 786 589,00 64 093 493,82

151 427 212,00 **237 348 631,30**

105 528 964,72

405 000,00 304 550,00

381 425,00

105 147 539,72

21 942,00

1 500 000,00 1 500 000,00

151 427 212,00 131 819 666,58

2 526 506,00 7 982 387,68

25 909 054,00 7 982 387,38-

25 909 054,00 7 982 387,38-

Stav ke konci vykazovaného
období
62

Změna stavu bankovních účtů
63

31 126 392,66 8 704 322,03-

430 115,28 30 425,73

31 556 507,94 8 673 896,30-

<i>Rozpočet po změnách</i>	<i>Výsledek od počátku roku</i>
72	73

38 000,00

38 000,00

38 000,00

38 000,00

38 000,00

38 000,00

38 000,00

38 000,00

38 000,00

38 000,00

.....
.....
.....
.....
.....
.....

.....
.....
.....
.....
.....
.....

Výsledek od počátku roku
93

144 000,00
144 000,00
948 000,00
948 000,00
46 282,50
46 282,50
2 865 092,45
2 865 092,45
952 153,79
162 327,75
1 114 481,54
13 183 074,87
13 183 074,87
2 722,50
2 722,50
237 030,64
237 030,64
120 608,50
120 608,50
117 194,00
117 194,00
10 113 000,00
10 113 000,00
28 891 487,00

Výsledek od počátku roku
103

<i>Rozpočet po změnách</i>	<i>Výsledek od počátku roku</i>
2	3
	5 923 068,60
	5 923 068,60
	5 923 068,60
	5 923 068,60

<i>Rozpočet po změnách</i>	<i>Výsledek od počátku roku</i>
2	3
	1 800,00
	5 923 067,00
	5 924 867,00
	5 924 867,00
	5 924 867,00

Návrh rozpočtu Města Úvaly na rok 2016

Příjmy	Pol.	Návrh rozpočtu 2016
Třída 1 Daňové příjmy		81 263 000
Daň z příjmu fyz. osob ze zav. čin	1111	15 500 000
Daň z příjmu fyzických osob ze SVČ	1112	1 500 000
Daň z příjmu právnických osob	1121	15 500 000
Daň z přidané hodnoty	1211	31 000 000
odvod za odnětí půdy	1334	0
popl. za komunální odpad	1339	3 800 000
popl. ze psů	1341	260 000
Popl. za užívání veř. prostranství	1343	75 000
popl. ze vstupného	1344	3 000
popl. z ubytovací kapacity	1345	10 000
Poplatek za zhodnocení pozemku	1348	4 000 000
Ostatní popl. z činností (loterie)	1351	1 415 000
Správní poplatky	1361	1 400 000
Daň z nemovitosti	1511	6 800 000
Třída 2 Nedaňové příjmy		14 142 800
Splátky půjček Sokol	2420	100 000
vodovod - pronájem řadu	2132	1 541 000
kanalizace - Pronájem čistírny	2132	4 054 000
ZŠ - služby (byty)	2111	50 000
ZŠ - nájem (byty)	2132	154 000
knihovna - poplatky	2111	50 000
Život Úval - inzerce	2111	200 000
kultura	2111	70 000
Tesko - služby	2111	15 000
Tesko - pronájem	2132	6 000
zdrav. střed.- pronájem	2132	775 800
byty - služby	2111	1 600 000
byty - pronájem	2132	3 210 000
nebytové služby	2111	150 000
nebytové - pronájem	2132	500 000
hřbitov - služby	2111	350 000
odpady - vratka za tříděný odpad	2111	800 000
pečovatelská klienti	2111	400 000
hasiči - služby	2111	20 000
hasiči - nájem	2132	24 000
vývěska, kopírování	2111	3 000

	Příjmy z úroků	2141	10 000
	Příspěvky do infrastruktury města	3122_2	60 000
Třída 3	Kapitálové příjmy		33 910
	Příjmy z prodeje nemovitostí	3111	0
	pronájem pozemků	2131	33 910
Třída 4	Přijaté transfery		9 363 900
	Neinvestiční přijaté dotace ze SR	4112	7 283 800
	Neinvestiční přijaté dotace od obcí	4121	400 000
	veřejnoprávní smlouvy - MP	4121	680 100
	pečovatelská sl. - příspěvek KÚ	4116	1 000 000
	Dotace hasiči povodně	4122	0
	Dotace - bezpečnost na silnicích	4122	0
	Dotace IT EU	4213	
	Dotace IT z národního fondu	4213	
	Dotace Park Vinice	4216	0
	Investiční přijaté transfery od krajů průtah III/O1212	4222	0
Třída 8	Financování		29 000 000
	Změna stavu krátk.prostř.na bankovních účtů	8115	24 000 000
	rezerva z daně z nemovitosti	8115	5 000 000
Příjmy celkem			133 803 610
			0
			kontrola
Výdaje	Pol.	Schválený rozpočet 2016	
Třída 5	Běžné výdaje		83 560 005
	Osobní náklady celkem		28 457 666
	Platy zaměstnanců	5011	17 913 700
	Ostatní osobní výdaje	5021	1 616 000
	Odměny zastupitelům	5023	1 674 000
	Refundace	5029	30 000
	Sociální pojištění	5031	5 246 925
	Zdravotní pojištění	5032	1 888 893
	Ostatní pojistné	5038	88 148
	Neinvestiční výdaje		55 102 339
	Prádlo, oděv, obuv	5134	70 000
	Knihy, tisk	5136	261 000
	DHIM	5137	648 000
	Materiál	5139	1 439 000

Voda	5151	408 000
Plyn	5153	3 076 000
Elektrická energie	5154	1 247 000
Pohonné hmoty	5156	320 000
Služby pošt	5161	544 000
Telefony	5162	424 000
Pojištění+bank.popl.	5163	660 000
Nájemné	5164	1 622 249
Právní služby	5166	420 000
Školení a vzdělávání	5167	210 000
Služby zpracování podkladů	5168	275 000
Nákup služeb	5169	12 430 500
Opravy a udržování	5171	8 331 000
Programové vybavení	5172	1 170 000
Cestovné	5173	67 000
Pohoštění	5175	203 000
Poskytnuté nahrad	5192	130 000
Dopr. obslužnost	5193	1 350 000
Věcné dary	5194	150 000
Neinvestiční příspěvek	5329	535 500
Neinvest. přísp. org.	5331	14 257 000
Nákup kolků	5361	13 000
Platby daní a poplatků	5362	402 000
Finanční dary	5492	60 000
Převody vl. fondům	5499	636 090
příspěvky spolkům	5222	900 000
Úroky	5141	2 843 000

Třída 6 Kapitálové výdaje

34 304 306

Programové vybavení	6111	0
Budovy, haly a stavby	6121	18 198 749
Projektová dokumentace	6121	6 480 557
Dopravní prostředky	6123	500 000
Pozemky	6130	5 355 000
Investiční příspěvek	6351	2 270 000
Investiční příspěvek-úvěr	6349	1 500 000

Třída 8 Financování

15 939 299

Rezervy na projekty 2015	8115	5 031 299
Splátky jistiny	8124	10 908 000

Výdaje celkem	133 803 610
kontrola	0
Hospodářský výsledek za rok 2016	0

Běžné saldo

saldo (běžné příjmy - běžné výdaje)	19 809 695
saldo %	19,22%

Zůstatek na bankovních účtech

	Poč.stav 1.1.	24 165 155
základní běžný účet		23 706 152
běžný účet fonů		459 003
	K.stav k 31.12.	24 165 155
základní běžný účet		23 706 152
běžný účet fonů		459 003

HV	0
-----------	----------

RO č.1	Diff.
--------	-------

82 063 000

15 500 000	0
1 500 000	0
15 500 000	0
31 000 000	0
0	0
4 000 000	200 000
260 000	0
75 000	0
3 000	0
10 000	0
4 000 000	0
1 415 000	0
1 400 000	0
7 400 000	600 000

15 584 800

	1 442 000
100 000	0
2 267 000	726 000
4 989 000	935 000
50 000	0
154 000	0
50 000	0
200 000	0
70 000	0
15 000	0
6 000	0
775 800	0
1 600 000	0
3 010 000	-200 000
81 000	-69 000
400 000	-100 000
450 000	100 000
800 000	0
450 000	50 000
20 000	0
24 000	0
3 000	0

10 000	0
60 000	0
33 910	0
0	0
33 910	0
13 308 745	3 944 845
7 283 800	0
400 000	0
790 100	110 000
1 000 000	0
0	0
0	0
3 259 618	3 259 618
575 227	575 227
0	0
0	0
24 165 155	-4 834 845
18 307 655	-5 692 345
5 857 500	857 500
135 155 610	1 352 000
280 000	280 000
RO č.1	
84 169 805	609 800
28 457 666	0
17 913 700	0
1 616 000	0
1 674 000	0
30 000	0
5 246 925	0
1 888 893	0
88 148	0
55 712 139	609 800
70 000	0
261 000	0
648 000	0
1 454 000	15 000

408 000	0
3 076 000	0
1 327 000	80 000
320 000	0
544 000	0
484 000	60 000
666 000	6 000
1 627 649	5 400
420 000	0
210 000	0
275 000	0
12 495 500	65 000
8 862 400	531 400
1 195 000	25 000
67 000	0
218 000	15 000
130 000	0
1 350 000	0
150 000	0
535 500	0
14 257 000	0
13 000	0
402 000	0
60 000	0
636 090	0
900 000	0
2 650 000	-193 000
	0
38 617 928	4 313 622
0	0
20 081 433	1 882 684
7 949 465	1 468 908
700 000	200 000
6 117 030	762 030
2 270 000	0
1 500 000	0
	0
12 647 877	-3 291 422
1 238 785	-3 792 514
11 409 092	501 092
	0

135 435 610

1 632 000

0

0

-280 000

-280 000

21 551 895

20,46%

24 165 155

23 706 152

459 003

23 885 154

23 426 152

459 003

-280 000



dle skut.

dle skut.

dle skut.

dle skut.

dle skut.

dle skut.

dle skut.

přeplatek Sokol

hasiče

hasiče

Misárkovi

30 000,-Kč smlouva ProfiOdpady,+20 000,-Kč monitorová zpráva, +15 000,-Kč

general zeleně

obnova vodovod a kanalizace, oprava silnice po a před zimou

DPS

oslava 130 let

převod z rokun 2015

Návrh rozpočtu na rok 2016

Přehled výdajů jednotlivých kapitol

v Kč

Pol.	Kap.	Ukazatel	Návrh rozpočtu 2016	RO č.1	Diff.	Komentář
5011		Platy zaměstnanců	17 913 700	17 913 700	0	
5021		Ostatní osobní výdaje	1 616 000	1 616 000	0	
5023		Odměny zastupitelům	1 674 000	1 674 000	0	
5024		Odstupné zastupitelé	0	0	0	
5029		Refundace	30 000	30 000	0	
5031		Sociální pojištění	5 246 925	5 246 925	0	
5032		Zdravotní pojištění	1 888 893	1 888 893	0	
5038		Ostatní pojistné	88 148	88 148	0	
50xx		Osobní náklady celkem	28 457 666	28 457 666	0	
5178		Leasing	0	0	0	
5132		Ochranné pomůcky	0	0	0	
5134		Prádlo, oděv, obuv	70 000	70 000	0	
	4351	pec.sluzba	20 000	20 000	0	
	5311/1	MP	20 000	20 000	0	
	5512	Hasiči	30 000	30 000	0	
5136		Knihy, tisk	261 000	261 000	0	
	6112	zastupitelé	8 000	8 000	0	
	6171	správa	45 000	45 000	0	
	5311/1	MP	3 000	3 000	0	
	3319	kronika	5 000	5 000	0	
	3314	Knih.	200 000	200 000	0	
5137		DHIM	648 000	648 000	0	
	6112	zastupitelé	50 000	50 000	0	
	6171	správa	185 000	185 000	0	
	4351	peč. sl.	50 000	50 000	0	
	5311/1	MP	38 000	38 000	0	
	3314	Knih.	80 000	80 000	0	
	3399	kultura	165 000	165 000	0	
	5512	Hasiči	50 000	50 000	0	
	3114	č.p. 65	30 000	30 000	0	
5139		Materiál	1 439 000	1 454 000	15 000	
	6112	zastupitelé	50 000	50 000	0	
	6171	správa	600 000	600 000	0	
	4351	peč. sl.	30 000	30 000	0	
	5311/1	MP	20 000	20 000	0	
	3319	kronika	4 000	4 000	0	
	3314	Knih.	15 000	15 000	0	
	3399	kultura	40 000	40 000	0	
	3612	Byty	200 000	200 000	0	
	3612/77	DPS	0	15 000	15 000	
	5512	Hasiči	110 000	110 000	0	
	3114	č.p. 65	30 000	30 000	0	
	2212	Silnice	200 000	200 000	0	
	3749	Příroda	90 000	90 000	0	
	3749/2	Rybníky	50 000	50 000	0	
	3749/1	Park Úvaly vinice	0	0	0	
5151		Voda	408 000	408 000	0	
	6171	správa	30 000	30 000	0	
	3612/77	DPS	300 000	300 000	0	
	3613	Nebyty	30 000	30 000	0	
	5512	Hasiči	3 000	3 000	0	
	3113	ZŠ	30 000	30 000	0	
	3114	č.p. 65	10 000	10 000	0	
	3141/306	MŠ Cuk.	5 000	5 000	0	
5153		Plyn	3 076 000	3 076 000	0	
	6171	správa	300 000	300 000	0	
	3612/77	DPS	930 000	930 000	0	
	3613	Nebyty	500 000	500 000	0	
	5512	Hasiči	50 000	50 000	0	
	3113	ZŠ	1 180 000	1 180 000	0	
	3114	č.p. 65	100 000	100 000	0	
	3141/306	MŠ Cuk.	16 000	16 000	0	
5154		Elektrická energie	1 247 000	1 327 000	80 000	
	6171	správa	150 000	150 000	0	
	3314	Knih.	100 000	100 000	0	
	3612/77	DPS	300 000	300 000	0	
	3613	Nebyty	210 000	210 000	0	
	5512	Hasiči	28 000	28 000	0	
	3429	Tesko	20 000	20 000	0	
	3113	ZŠ	80 000	160 000	80 000	
	3114	č.p. 65	200 000	200 000	0	
	3141/306	MŠ Cuk.	50 000	50 000	0	
	2212	Silnice	25 000	celkem	#HODNOTA!	
	2310	Vodovod	84 000	84 000	0	
5156		Pohonné hmoty	320 000	320 000	0	
	6171	správa	50 000	50 000	0	
	4351	peč. sl.	100 000	100 000	0	
	5311/1	MP	120 000	120 000	0	
	5512	Hasiči	50 000	50 000	0	
5161		Služby pošt	544 000	544 000	0	
	6171	správa	500 000	500 000	0	
	3314	Knih.	4 000	4 000	0	
	3349	ŽÚ	40 000	40 000	0	
5162		Telefony	424 000	484 000	60 000	
	6112	zastupitelé	50 000	50 000	0	
	6171	správa	300 000	300 000	0	
	4351	peč. sl.	12 000	12 000	0	

	5311/1	MP	25 000	25 000	0
	3612/77	DPS		60 000	60 000
	3314	Knih.	15 000	15 000	0
	5512	Hasiči	12 000	12 000	0
	3114	č.p. 65	10 000	10 000	0
5163	Pojištění+bank.popl.		660 000	666 000	6 000
	6409	vš.pokl.	660 000	660 000	0
	5512	Hasiči		6 000	6 000
5164	Nájemné		1 622 249	1 627 649	5 400
	5311/1	MP	100 000	100 000	0
	3314	Knih.	160 000	160 000	0
	3399	kultura	46 000	46 000	0
	3612	Byty	59 321	59 321	0
	3113	ZŠ	500 000	500 000	0
	3111/303	MŠ Prk	673 000	673 000	0
	2212	Silnice	71 590	#HODNOTA!	#HODNOTA!
	3749/1	Park Úvaly vinice	12 338	12 338	0
5166	Právní služby		420 000	420 000	0
	6171	správa	350 000	350 000	0
	3635	Úz.plán	70 000	70 000	0
5167	Školení a vzdělávání		210 000	210 000	0
	6112	zastupitelé	15 000	15 000	0
	6171	správa	150 000	150 000	0
	4351	peč. sl.	5 000	5 000	0
	5311/1	MP	15 000	15 000	0
	5512	Hasiči	25 000	25 000	0
5168	Služby zpracování podkladů		275 000	275 000	0
	6409	vš.pokl.	165 000	165 000	0
	3749/1	Park Úvaly vinice	110 000	110 000	0
5169	Nákup služeb		12 430 500	12 495 500	65 000
	6409	vš.pokl.	50 000	50 000	0
	6112	zastupitelé	30 000	30 000	0
	6171	správa	650 000	650 000	0
	4351	peč. sl.	20 000	20 000	0
	5311	Agentura SCSA	300 000	300 000	0
	5311/1	MP	25 000	25 000	0
	3319	kronika	53 000	53 000	0
	3314	Knih.	28 000	28 000	0
	3349	ŽÚ	450 000	450 000	0
	3399	kultura	265 000	265 000	0
	3612	Byty	215 000	215 000	0
	3612/77	DPS	122 000	122 000	0
	3613	Nebyty	170 000	170 000	0
	3429	Tesko	10 000	10 000	0
	5512	Hasiči	90 000	90 000	0
	3412	Koupal. + ZČ	160 000	160 000	0
	3113	ZŠ	240 000	240 000	0
	3114	č.p. 65	16 000	16 000	0
	3421	MDDM	30 000	30 000	0
	3111/303	MŠ Prk	20 000	20 000	0
	3111/311	MŠ Koll	85 000	85 000	0
	3141/309	Jíd. MŠ	15 000	15 000	0
	3141/306	MŠ Čuk.	80 000	80 000	0
	3635	Úz.plán	50 000	50 000	0
	3631	VO	710 000	710 000	0
	2212	Silnice	250 000	100 000	-150 000
	2310	Vodovod	300 000	300 000	0
	2321/38	Kanalizace	130 000	130 000	0
	3633	Inž.sítě	200 000	200 000	0
	1036	Lesy	100 000	100 000	0
	3722/1	Popelnice	4 950 000	4 950 000	0
	3722/34	Odpady	0	30 000	30 000
	3729	Čer. skl.	0	0	0
	3744	Povodeň	76 500	76 500	0
	3749	Příroda	300 000	315 000	15 000
	3749/2	Rybníky	350 000	520 000	170 000
	3722/36	Sběr. dv.	1 890 000	1 890 000	0
5171	Opravy a udržování		8 331 000	8 862 400	531 400
	6171	správa	250 000	250 000	0
	4351	peč. sl.	50 000	50 000	0
	5311/1	MP	25 000	25 000	0
	3314	Knih.	5 000	5 000	0
	3612	Byty	500 000	500 000	0
	3612/77	DPS	220 000	220 000	0
	3613	Nebyty	400 000	400 000	0
	5512	Hasiči	100 000	100 000	0
	3519	Zdr.stř.	200 000	200 000	0
	3412	Koupal. + ZČ	90 000	90 000	0
	3113	ZŠ	150 000	150 000	0
	3114	č.p. 65	100 000	100 000	0
	3421	MDDM	150 000	150 000	0
	3111/303	MŠ Prk	20 000	20 000	0
	3111/311	MŠ Koll	400 000	400 000	0
	3141/309	Jíd. ZŠ	100 000	100 000	0
	3141/309	Jíd. MŠ	10 000	10 000	0
	3141/306	MŠ Čuk.	150 000	150 000	0
	3631	VO	250 000	250 000	0
	2212	Silnice	1 550 000	1 329 000	-221 000
	2310	Vodovod	500 000	500 000	0
	2310/1	Vodovod - obn.	1 250 000	1 392 300	142 300
	2321/38	Kanalizace	561 000	1 021 100	460 100
	2321/1	Kanalizace - obn.	1 000 000	1 150 000	150 000
	3633	Inž.sítě	300 000	300 000	0
5172	Programové vybavení		1 170 000	1 195 000	25 000
	6171	správa	1 100 000	1 100 000	0
	5311/1	MP	30 000	30 000	0

	5512	Hasiči	20 000	20 000	0	
	3314	Knih.	20 000	20 000	0	
5173		Cestovné	67 000	67 000	0	
	6112	zastupitelé	30 000	30 000	0	
	6171	správa	30 000	30 000	0	
	4351	peč. sl.	1 000	1 000	0	
	5311/1	MP	5 000	5 000	0	
	3314	Knih.	1 000	1 000	0	
5175		Pohoštění	203 000	218 000	15 000	
	6112	zastupitelé	40 000	40 000	0	
	6171	správa	100 000	100 000	0	
	4351	peč. sl.	12 000	12 000	0	
	5512	Hasiči		15 000	15 000	pohoštění na oslav 130 let
	3314	Knih.	1 000	1 000	0	
	3399	kultura	50 000	50 000	0	
5179		Ostatní nákupy	0	0	0	
5192		Poskytnuté nahrad	130 000	130 000	0	
5193		Dopr. obslužnost	1 350 000	1 350 000	0	
5194		Věcné dary	150 000	150 000	0	
5329		Neinvestiční příspěvek	535 500	535 500	0	
5331		Neinvest. přisp. org.	14 257 000	14 257 000	0	
	3639	TSÚ	8 000 000	8 000 000	0	
	3113	ZŠ	2 330 000	2 330 000	0	
	3421	MDDM	450 000	450 000	0	
	3111/311	MŠ Koll	1 700 000	1 700 000	0	
	3141/309	Jíd. ZŠ	1 357 000	1 357 000	0	
	3141/308	Jíd. MŠ	120 000	120 000	0	
	3141/306	MŠ Cuk.	300 000	300 000	0	
5361		Nákup kolků	13 000	13 000	0	
5362		Platby daní a poplatků	402 000	402 000	0	
5410		Sociální dávky	0	0	0	
5492		Finanční dary	60 000	60 000	0	
5499		Převody vl. fondům	636 090	636 090	0	
5222		Příspěvky spolkům	900 000	900 000	0	
5909		Ostatní výdaje-spolky	0	0	0	
5909		Ostatní výdaje, rezerva	0	0	0	
51-9xx			52 259 339	53 062 139	802 800	
5141		Úroky	2 843 000	2 650 000	-193 000	
5XXX		Neinvest. výdaje	83 560 005	84 169 805	609 800	
6111		Programové vybavení	0	0	0	
6121		Budovy, haly a stavby	18 198 749	20 081 433	1 882 684	
	3613	Nebyty	4 410 000	4 485 020	75 020	č.p 65
	5512	Hasiči	100 000	0	-100 000	
	3632	Hřbitov	70 000	70 000	0	
	3114	č.p. 65	60 000	60 000	0	
	3111/311	MŠ Koll	173 990	174 000	10	
	3141/306	MŠ Cuk.	30 000	30 000	0	
	3631	VO	45 000	1 454 000	1 409 000	
	2212	Silnice	12 439 759	12 828 413	388 654	
	2321/38	Kanalizace	570 000	570 000	0	
	3633	Inž.sítě	100 000	100 000	0	
	3314	knihovna		0	0	převod oprava č.p. 203
	3744	Povodeň	30 000	30 000	0	
	3749/1	Park Úvaly vinice	110 000	110 000	0	
	3329	Pošembeř	60 000	60 000	0	
	2212/1	Cyklostezky	0	0	0	
6121		Projektová dokumentace	6 480 557	7 949 465	1 468 908	
	3314	Knih.	800 000	800 000	0	
	3612	Byty	660 000	762 245	102 245	
	3613	Nebyty	671 000	704 000	33 000	
	3141/309	Jíd. ZŠ	80 000	80 000	0	
	3633	Inž.sítě		168 114	168 114	
	3635	Úz.plán	675 000	675 000	0	
	2212	Silnice	2 106 657	3 202 506	1 095 849	
	2310	Kanalizace	1 317 900	1 192 600	-125 300	
	2212/1	Cyklostezky	170 000	170 000	0	
6122		Stroje a zařízení	0	0	0	
6123		Dopravní prostředky	500 000	700 000	200 000	
6125		Výpočetní technika	0	0	0	
6129		HIM	0	0	0	
6130		Pozemky	5 355 000	6 117 030	762 030	
	6112	vš.pokl.	5 340 000	0	-5 340 000	
	2212	Silnice	15 000	6 117 030	6 102 030	
6351		Investiční příspěvek	2 270 000	2 270 000	0	
8115		Rezervy účelové	0	0	0	
8115		Rezervy na projekty 2015	5 031 299	1 238 785	-3 792 514	
6349		Investiční příspěvek-úvěr	1 500 000	1 500 000	0	
6XXX		Investiční výdaje	39 335 605	39 856 713	521 108	
					0	
8124		Splátky jistiny	10 908 000	11 409 092	501 092	
8XXX		Splátky jistiny	10 908 000	11 409 092	501 092	
8115		Financování-develop	0	0	0	
Celkem výdaje kapitol			133 803 610	135 435 610	1 632 000	
Hospodářský výsledek			0	0		

Návrh rozpočtu na rok 2016

ivých kapitol

	Návrh rozpočtu 2016	RO č. 1
Popis		
Daň z příjmu fyz. osob ze zav. čin	15 500 000	15 500 000
Daň z příjmu fyzických osob ze SVČ	1 500 000	1 500 000
Daň z příjmu právnických osob	15 500 000	15 500 000
Daň z přidané hodnoty	31 000 000	31 000 000
odvod za odnětí půdy	0	0
popl. za komunální odpad	3 800 000	4 000 000
popl. ze psů	260 000	260 000
Popl. za užívání veř. prostranství	75 000	75 000
popl. ze vstupného	3 000	3 000
popl. z ubytovací kapacity	10 000	10 000
Popl. za provoz. výh. hrací přístroj	0	0
Poplatek za zhodnocení pozemku	4 000 000	4 000 000
Ostatní popl. z činností (loterie)	1 415 000	1 415 000
Správní poplatky	1 400 000	1 400 000
Daň z nemovitosti	6 800 000	7 400 000
	0	0
exekuce	0	0
Úřad práce UZ13234		
Splátky půjček Sokol	100 000	100 000
Spl.půjč.prostř.od obyvatelstva	0	0
Příjmy od dlužníků za realizace záruk	0	0
Neinv dotace PAP	0	0
Volby	0	0
Neinvestiční přijaté dotace ze SR	7 283 800	7 283 800
Neinvestiční přijaté dotace od obcí	400 000	400 000
Transfery rijaty od kraje		
Neinvestiční přijaté dotace od obcí (MP)	680 100	790 100
Dotace- Obnova sochy Arnošta z Pardubic NZ		
Dotace-Obnova sochy Arnošta z Pardubic EU		
Dotace Cesty v Úvalech EU		
Dotace Cesty v Úvalech-národní zdroje		
Dotace Městská knihovna		
MMR dotace povodně	0	0
Dotace hasiči povodně	0	0

Dotace CZch Point 85%	0	0
Dotace - bezpečnost na silnicích	0	0
Dotace VODA	0	0
Dotace ZŠ Úvaly - budova C	0	0
Dotace zateplení č.p. 897/7	0	0
Dotace oprava hasičského auta	0	0
Dotace auto pečovatelská služba	0	0
Dotace IT EU	0	3 259 618
Dotace IT z národního fondu	0	575 227
Dotace zasakovací pás	0	0
Dotace most Horova	0	0
Dotace Pošembeří	0	0
Investice přijaté transferz od regionalnich rad	0	0
Dotace zateplení č.p. 95	0	0
Dotace MŠ Cukrovar		
Dotace revitalizace Výmoly - projekt		
Dotace Park vinice		
Investiční přijaté transfery od krajů průtah III/O1212		
Investiční přijaté MŠ Koll.		
Investiční přijaté		
pečovatelská sl. - příspěvek KÚ	1 000 000	1 000 000
dary na dlouh.maj. VO Hodov	0	0
dary na dlouh.maj.	0	0
vodovod - pronájem řadu	1 541 000	2 267 000
kanalizace - Pronájem čistírny	4 054 000	4 989 000
příjmy z poskytování služeb a výrobku		
ZŠ - služby (byty)	50 000	50 000
ZŠ - nájem (byty)	154 000	154 000
pojistná náhrada		
spec. škola - služby	0	0
spec. škola - pronájem	0	0
knihovna - poplatky	50 000	50 000
Život Úval - inzerce	200 000	200 000
kultura	70 000	70 000
kultura – dary		
Koupaliště - pronájem	0	0
Tesko - služby	15 000	15 000
Tesko - pronájem	6 000	6 000
pojistné náhrady-povodně	0	0
zdrav. střed.- služby	0	0
zdrav. střed.- pronájem	775 800	775 800
Pojistná náhrada	0	0
byty - služby	1 600 000	1 600 000

byty - pronájem	3 210 000	3 010 000
byty – prodej majetku	0	0
Neinv dary	0	0
nebytové služby	150 000	81 000
nebytové - pronájem	500 000	400 000
hřbitov - služby	350 000	450 000
nájemné Eltodo	0	0
věcné břemeno	0	0
odpady - vratka za tříděný odpad	800 000	800 000
pečovatelská klienti	400 000	450 000
dar - přístroj		
hasiči - služby	20 000	20 000
hasiči - nájem	24 000	24 000
Dar hašiči roku		
prodej has.auta	0	0
přijaté neinv.dary	0	0
prodej dřeva z těžby		
vývěska, kopírování	3 000	3 000
Příjmy z úroků	10 000	10 000
Pokuty ŽP	0	0
Přijaté sankční platby		
Pokuta MP		
pojistné náhrady-povodně	0	0
Gadimo- příspěvek	0	200 000
Palmer Capital- příspěvek	0	50 000
Zeta Benátky -příspěvek	0	30 000
Příjmy z prodeje nemovitostí (Radlická čtvrt)	0	0
cvičák-psy		
vratka transferů-PS		
pronájem pozemků	33 910	33 910
Příspěvky do infrastruktury města		
investiční příspěvky	0	0
věcná břemena	60 000	60 000
tky, pronájem a ostatní)	104 803 610	111 270 455

ojů	29 000 000	24 165 155
rezerva z přebytku 2015	24 000 000	18 307 655
rezerva z daně z nemovitosti	5 000 000	5 857 500
rezerva - úspora na nákladech na investicích do vodovodu		
úspora - aukce na energie		
financování z rezervy developera		
revolvingový úvěr		
	133 803 610	135 435 610

Návrh rozpočtu na rok 2016

ivých kapitol

	Návrh rozpočtu 2016	RO č. 1
Popis		
Daň z příjmu fyz. osob ze zav. čin	15 500 000	15 500 000
Daň z příjmu fyzických osob ze SVČ	1 500 000	1 500 000
Daň z příjmu právnických osob	15 500 000	15 500 000
Daň z přidané hodnoty	31 000 000	31 000 000
odvod za odnětí půdy	0	0
popl. za komunální odpad	3 800 000	4 000 000
popl. ze psů	260 000	260 000
Popl. za užívání veř. prostranství	75 000	75 000
popl. ze vstupného	3 000	3 000
popl. z ubytovací kapacity	10 000	10 000
Popl. za provoz. výh. hrací přístroj	0	0
Poplatek za zhodnocení pozemku	4 000 000	4 000 000
Ostatní popl. z činností (loterie)	1 415 000	1 415 000
Správní poplatky	1 400 000	1 400 000
Daň z nemovitosti	6 800 000	7 400 000
	0	0
exekuce	0	0
Úřad práce UZ13234		
Splátky půjček Sokol	100 000	100 000
Spl.půjč.prostř.od obyvatelstva	0	0
Příjmy od dlužníků za realizace záruk	0	0
Neinv dotace PAP	0	0
Volby	0	0
Neinvestiční přijaté dotace ze SR	7 283 800	7 283 800
Neinvestiční přijaté dotace od obcí	400 000	400 000
Transfery rijaty od kraje		
Neinvestiční přijaté dotace od obcí (MP)	680 100	790 100
Dotace- Obnova sochy Arnošta z Pardubic NZ		
Dotace-Obnova sochy Arnošta z Pardubic EU		
Dotace Cesty v Úvalech EU		
Dotace Cesty v Úvalech-národní zdroje		
Dotace Městská knihovna		
MMR dotace povodně	0	0
Dotace hasiči povodně	0	0

Dotace CZch Point 85%	0	0
Dotace - bezpečnost na silnicích	0	0
Dotace VODA	0	0
Dotace ZŠ Úvaly - budova C	0	0
Dotace zateplení č.p. 897/7	0	0
Dotace oprava hasičského auta	0	0
Dotace auto pečovatelská služba	0	0
Dotace IT EU	0	3 259 618
Dotace IT z národního fondu	0	575 227
Dotace zasakovací pás	0	0
Dotace most Horova	0	0
Dotace Pošembeří	0	0
Investice přijaté transferz od regionalnich rad	0	0
Dotace zateplení č.p. 95	0	0
Dotace MŠ Cukrovar		
Dotace revitalizace Výmoly - projekt		
Dotace Park vinice		
Investiční přijaté transfery od krajů průtah III/O1212		
Investiční přijaté MŠ Koll.		
Investiční přijaté		
pečovatelská sl. - příspěvek KÚ	1 000 000	1 000 000
dary na dlouh.maj. VO Hodov	0	0
dary na dlouh.maj.	0	0
vodovod - pronájem řadu	1 541 000	2 267 000
kanalizace - Pronájem čistírny	4 054 000	4 989 000
příjmy z poskytování služeb a výrobku		
ZŠ - služby (byty)	50 000	50 000
ZŠ - nájem (byty)	154 000	154 000
pojistná náhrada		
spec. škola - služby	0	0
spec. škola - pronájem	0	0
knihovna - poplatky	50 000	50 000
Život Úval - inzerce	200 000	200 000
kultura	70 000	70 000
kultura – dary		
Koupaliště - pronájem	0	0
Tesko - služby	15 000	15 000
Tesko - pronájem	6 000	6 000
pojistné náhrady-povodně	0	0
zdrav. střed.- služby	0	0
zdrav. střed.- pronájem	775 800	775 800
Pojistná náhrada	0	0
byty - služby	1 600 000	1 600 000

byty - pronájem	3 210 000	3 010 000
byty – prodej majetku	0	0
Neinv dary	0	0
nebytové služby	150 000	81 000
nebytové - pronájem	500 000	400 000
hřbitov - služby	350 000	450 000
nájemné Eltodo	0	0
věcné břemeno	0	0
odpady - vratka za tříděný odpad	800 000	800 000
pečovatelská klienti	400 000	450 000
dar - přístroj		
hasiči - služby	20 000	20 000
hasiči - nájem	24 000	24 000
Dar hašiči roku		
prodej has.auta	0	0
přijaté neinv.dary	0	0
prodej dřeva z těžby		
vývěska, kopírování	3 000	3 000
Příjmy z úroků	10 000	10 000
Pokuty ŽP	0	0
Přijaté sankční platby		
Pokuta MP		
pojistné náhrady-povodně	0	0
Gadimo- příspěvek	0	200 000
Palmer Capital- příspěvek	0	50 000
Zeta Benátky -příspěvek	0	30 000
Příjmy z prodeje nemovitostí (Radlická čtvrt)	0	0
cvičák-psy		
vratka transferů-PS		
pronájem pozemků	33 910	33 910
Příspěvky do infrastruktury města		
investiční příspěvky	0	0
věcná břemena	60 000	60 000
tky, pronájem a ostatní)	104 803 610	111 270 455

ojů	29 000 000	24 165 155
rezerva z přebytku 2015	24 000 000	18 307 655
rezerva z daně z nemovitosti	5 000 000	5 857 500
rezerva - úspora na nákladech na investicích do vodovodu		
úspora - aukce na energie		
financování z rezervy developera		
revolvingový úvěr		
	133 803 610	135 435 610

Návrh rozpočtu na rok 2016

Přehled výdajů jednotlivých kapitol

v Kč

Pol	Ukazatel	Návrh rozpočtu 2016	Cyklostezky	zeleň				
			2212/1	3745				
5011	Platy zaměstnanců	17 913 700			17 913 700	0		
5021	Ostatní osobní výdaje	1 616 000			1 616 000	0		
5023	Odměny zastupitelům	1 674 000			1 674 000	0		
5024	Odstupné zastupitelé	0			0	0		
5029	Refundace	30 000			30 000	0		
5031	Sociální pojištění	5 246 925			5 246 925	0		
5032	Zdravotní pojištění	1 888 893			1 888 893	0		
5038	Ostatní pojistné	88 148			88 148	0		
50xx	Osobní náklady celkem	28 457 666	0	0	28 457 666	0	0,51	0,45
5178	Leasing	0			0	0		
5132	Ochranné pomůcky	0			0	0		
5134	Prádlo, oděv, obuv	70 000			70 000	0	0,00	0,00
5136	Knihy, tisk	261 000			261 000	0	0,00	0,00
5137	DHIM	648 000			648 000	0	0,02	0,01
5139	Materiál	1 439 000			1 454 000	15 000	0,04	0,02
5151	Voda	408 000			408 000	0	0,01	0,01
5153	Plyn	3 076 000			3 076 000	0	0,05	0,05
5154	Elektrická energie	1 247 000			1 327 000	80 000	0,02	0,02
5156	Pohonné hmoty	320 000			320 000	0	0,01	0,01
5161	Služby pošt	544 000			544 000	0	0,01	0,01
5162	Telefony	424 000			484 000	60 000	0,01	0,01
5163	Pojištění+bank.popl.	660 000			666 000	6 000	0,01	0,01
5164	Nájemné	1 622 249			1 627 649	5 400	0,03	0,03
5166	Právní služby	420 000			420 000	0	0,01	0,01
5167	Školení a vzdělávání	210 000			210 000	0	0,01	0,00
5168	Služby zpracování podkladů	275 000			275 000	0	0,01	0,00
5169	Nákup služeb	12 430 500			12 495 500	65 000	0,25	0,20
5171	Opravy a udržování	8 331 000			8 862 400	531 400	0,23	0,13
5172	Programové vybavení	1 170 000			1 195 000	25 000	0,02	0,02
5173	Gestovní	67 000			67 000	0	0,00	0,00
5175	Poškoštění	203 000			218 000	15 000	0,00	0,00
5179	Ostatní nákupy	0			0	0	0,00	0,00
5192	Poskytnuté náhrady	130 000			0	0	0,00	0,00
5193	Dopr. obslužnost	1 350 000			1 350 000	0	0,02	0,02
5194	Věcné dary	150 000			150 000	0	0,00	0,00
5329	Neinvestiční příspěvek	535 500			535 500	0	0,01	0,01
5331	Neinvest. přisp. org.	14 257 000			14 257 000	0	0,15	0,22
5342	Převody FKSP a sociálnímu fondu obci	0			0	0	0,00	0,00
5361	Nákup kolků	13 000			13 000	0	0,00	0,00
5362	Platby daní a poplatků	402 000			402 000	0	0,01	0,01
5410	Sociální dávky	0			0	0	0,00	0,00
5492	Finanční dary	60 000			60 000	0	0,00	0,00
5499	Převody vl. fondům	636 090			636 090	0	0,01	0,01
5222	příspěvky spolkům	900 000			900 000	0	0,05	0,01
5221	Neinvestiční transfer obecně	0			0	0	0,00	0,00
5909	Ostatní výdaje, rezerva	0			0	0	0,00	0,00
5902	Ostatní výdaje, z finac.	0			0	0	0,00	0,00
51-9xx		52 259 339	0	0	53 062 139	802 800	0,98	0,82
5141	Úroky	2 843 000			2 650 000	-193 000	0,05	0,04
5XXX	Neinvest. výdaje	83 560 005	0	0	84 169 805	609 800	1,54	1,32
					0	0	0,00	0,00
6111	Programové vybavení	0			0	0	0,01	0,00
6121	Budovy, haly a stavby	18 198 749	0		20 081 433	1 882 684	1,11	0,29
6121	Projektová dokumentace	6 480 557	170 000		7 949 465	1 468 908	0,14	0,10
6122	Stroje a zařízení	0			0	0	0,00	0,00
6123	Dopravní prostředky	500 000			700 000	200 000	0,02	0,01
6125	Výpočetní technika	0			0	0	0,08	0,00
6129	HIM	0			0	0	0,00	0,00
6130	Pozemky	5 355 000			6 117 030	762 030	0,06	0,08
6351	Investiční příspěvek	2 270 000			2 270 000	0	0,01	0,04
8115	Rezervy účelové	0			0	0	0,00	0,00
8115	Rezervy na projekty 2015	5 021 299			1 546 877	-3 484 422	0,01	0,08
6349	Investiční příspěvek-úvěr	1 500 000			1 500 000	0	0,02	0,02
6XXX	Investiční výdaje	39 335 605	170 000	0	40 164 804	829 200	1,46	0,62
					0	0	0,00	0,00
8124	Splátky jistiny	10 908 000			11 409 092	501 092	0,18	0,17
8XXX	Splátky jistiny	10 908 000	0	0	11 409 092	501 092	0,18	0,17
8115	Financování -develop	0			0	0	0,00	0,00
Celkem výdaje kapitol		133 803 610	170 000	0	135 743 702	1 940 092	3,18	2,11
Hospodářský výsledek		0						

BUDGET PENĚŽ_ Cash flow

Průběžně aktualizován

#####

		Rok 2016	
		plán	skutečnost
Počáteční zůstatek:		24 165 154,81	24 165 154,81 Kč
Příjmy:		110 990 455,00	0,00 Kč
Třída 1	Daňové příjmy	82 063 000,00	0,00 Kč
Třída 2	Nedaňové příjmy	15 584 800,00	0,00 Kč
Třída 3	Kapitálové příjmy	33 910,00	0,00
Třída 4	Přijaté transfery	13 308 745,00	0,00 Kč
Výdaje:		134 196 825,22	0,00 Kč
	Mzdy	28 457 666,34	0,00 Kč
	Energie	5 131 000,00	0,00 Kč
	Nákup	2 433 000,00	0,00 Kč
	Služby	19 832 149,00	0,00 Kč
	Opravy a udržování	8 862 400,00	0,00 Kč
	Ostatní výdaje	16 803 590,00	0,00 Kč
	Investice vč. PD	37 117 927,88	0,00 Kč
	Nebyty	5 189 020,00	0,00 Kč
	Byty	762 245,00	0,00 Kč
	VO	1 454 000,00	0,00 Kč
	Silnice	16 030 919,00	0,00 Kč
	Knih.	800 000,00	0,00 Kč
	Kanalizace	1 762 600,00	0,00 Kč
	Inž.sítě	100 000,00	0,00 Kč
	povodně	30 000,00	0,00 Kč
	Park Úvaly vinice	110 000,00	0,00 Kč
	Pošembeří	60 000,00	0,00 Kč
	Cyklostezky	170 000,00	0,00 Kč
	Úz.plán	675 000,00	0,00 Kč
	Jíd. ZŠ	80 000,00	0,00 Kč
	Inž.sítě	168 113,88	0,00 Kč
	Hasiči	0,00	0,00 Kč
	Hřbitov	70 000,00	0,00 Kč
	č.p. 65	60 000,00	0,00 Kč
	MŠ Koll	174 000,00	0,00 Kč
	MŠ Cuk.	30 000,00	0,00 Kč
	Dopravní prostředky	700 000,00	0,00 Kč
	Pozemky	6 117 030,00	0,00 Kč
	Investiční příspěvek-úvěr	2 270 000,00	0,00 Kč
	Úroky	2 650 000,00	0,00 Kč
	Splátky jistiny	12 909 092,00	0,00 Kč
Konečný zůstatek:		958 784,59	24 165 154,81 Kč

	Leden				
% plnění	plán	1.týden	2.týden	3.týden	4.týden
100%	24 165 154,81	24 165 154,81	24 165 154,81	24 165 154,81	24 165 154,81
-	0,00	0,00	0,00	0,00	0,00
-					
-					
-					
-					
-	0,00	0,00	0,00	0,00	0,00
-					
-					
-					
-					
-					
-					
-					
-					
-					
-					
-					
-					
-					
-					
-					
-					
-					
-					
-					
-					
-					
-					
-					
-					
-					
-					
2520%	24 165 154,81	24 165 154,81	24 165 154,81	24 165 154,81	24 165 154,81

		Únor			
skutečnost	% plnění	plán	skutečnost	% plnění	plán
24 165 154,81 Kč	100%	24 165 154,81	24 165 154,81 Kč	100%	24 165 154,81
0,00 Kč	-	0,00	0,00 Kč	-	0,00
0,00 Kč	-			-	
0,00 Kč	-			-	
0,00	-			-	
0,00 Kč	-			-	
0,00 Kč	-	0,00	0,00 Kč	-	0,00
0,00 Kč	-			-	
0,00 Kč	-			-	
0,00 Kč	-			-	
0,00 Kč	-			-	
0,00 Kč	-			-	
0,00 Kč	-			-	
0,00 Kč	-			-	
0,00 Kč	-			-	
0,00 Kč	-			-	
0,00 Kč	-			-	
0,00 Kč	-			-	
0,00 Kč	-			-	
0,00 Kč	-			-	
0,00 Kč	-			-	
0,00 Kč	-			-	
0,00 Kč	-			-	
0,00 Kč	-			-	
0,00 Kč	-			-	
0,00 Kč	-			-	
0,00 Kč	-			-	
0,00 Kč	-			-	
0,00 Kč	-			-	
0,00 Kč	-			-	
0,00 Kč	-			-	
0,00 Kč	-			-	
0,00 Kč	-			-	
0,00 Kč	-			-	
0,00 Kč	-			-	
0,00 Kč	-			-	
0,00 Kč	-			-	
0,00 Kč	-			-	
0,00 Kč	-			-	
0,00 Kč	-			-	
24 165 154,81 Kč	100%	24 165 154,81	24 165 154,81 Kč	100%	24 165 154,81

Březen		Duben			
skutečnost	% plnění	plán	skutečnost	% plnění	plán
24 165 154,81 Kč	100%	24 165 154,81	24 165 154,81 Kč	100%	24 165 154,81
0,00 Kč	-	0,00	0,00 Kč	-	0,00
-				-	
-				-	
-				-	
-				-	
0,00 Kč	-	0,00	0,00 Kč	-	0,00
-				-	
-				-	
-				-	
-				-	
-				-	
-				-	
-				-	
-				-	
-				-	
-				-	
-				-	
-				-	
-				-	
-				-	
-				-	
-				-	
-				-	
-				-	
-				-	
-				-	
-				-	
-				-	
-				-	
-				-	
-				-	
-				-	
-				-	
-				-	
-				-	
-				-	
-				-	
-				-	
-				-	
-				-	
-				-	
-				-	
-				-	
-				-	
-				-	
-				-	
-				-	
-				-	
-				-	
-				-	
-				-	
-				-	
-				-	
24 165 154,81 Kč	100%	24 165 154,81	24 165 154,81 Kč	100%	24 165 154,81

Květen		červen			
skutečnost	% plnění	plán	skutečnost	% plnění	plán
24 165 154,81 Kč	100%	24 165 154,81	24 165 154,81 Kč	100%	24 165 154,81
0,00 Kč -		0,00	0,00 Kč -		0,00
-			-		
-			-		
-			-		
-			-		
0,00 Kč -		0,00	0,00 Kč -		0,00
-			-		
-			-		
-			-		
-			-		
-			-		
-			-		
-			-		
-			-		
-			-		
-			-		
-			-		
-			-		
-			-		
-			-		
-			-		
-			-		
-			-		
-			-		
-			-		
-			-		
-			-		
-			-		
-			-		
-			-		
-			-		
24 165 154,81 Kč	100%	24 165 154,81	24 165 154,81 Kč	100%	24 165 154,81

červenec		Srpen			
skutečnost	% plnění	plán	skutečnost	% plnění	plán
24 165 154,81 Kč	100%	24 165 154,81	24 165 154,81 Kč	100%	24 165 154,81
0,00 Kč -		0,00	0,00 Kč -		0,00
-			-		
-			-		
-			-		
-			-		
0,00 Kč -		0,00	0,00 Kč -		0,00
-			-		
-			-		
-			-		
-			-		
-			-		
-			-		
-			-		
-			-		
-			-		
-			-		
-			-		
-			-		
-			-		
-			-		
-			-		
-			-		
-			-		
-			-		
-			-		
-			-		
-			-		
-			-		
-			-		
-			-		
-			-		
-			-		
-			-		
-			-		
-			-		
-			-		
-			-		
-			-		
-			-		
24 165 154,81 Kč	100%	24 165 154,81	24 165 154,81 Kč	100%	24 165 154,81

Září		Říjen			
skutečnost	% plnění	plán	skutečnost	% plnění	plán
24 165 154,81 Kč	100%	24 165 154,81	24 165 154,81 Kč	100%	24 165 154,81
0,00 Kč	-	0,00	0,00 Kč	-	0,00
-				-	
-				-	
-				-	
-				-	
0,00 Kč	-	0,00	0,00 Kč	-	0,00
-				-	
-				-	
-				-	
-				-	
-				-	
-				-	
-				-	
-				-	
-				-	
-				-	
-				-	
-				-	
-				-	
-				-	
-				-	
-				-	
-				-	
-				-	
-				-	
-				-	
-				-	
-				-	
-				-	
-				-	
-				-	
-				-	
-				-	
-				-	
-				-	
-				-	
-				-	
-				-	
-				-	
-				-	
-				-	
-				-	
-				-	
-				-	
-				-	
-				-	
24 165 154,81 Kč	100%	24 165 154,81	24 165 154,81 Kč	100%	24 165 154,81

Listopad		Prosinec		
skutečnost	% plnění	plán	skutečnost	% plnění
24 165 154,81 Kč	100%	24 165 154,81	24 165 154,81 Kč	100%
0,00 Kč	-	0,00	0,00 Kč	-
	-			-
	-			-
	-			-
	-			-
0,00 Kč	-	0,00	0,00 Kč	-
	-			-
	-			-
	-			-
	-			-
	-			-
	-			-
	-			-
	-			-
	-			-
	-			-
	-			-
	-			-
	-			-
	-			-
	-			-
	-			-
	-			-
	-			-
	-			-
	-			-
	-			-
	-			-
	-			-
	-			-
	-			-
	-			-
	-			-
	-			-
	-			-
	-			-
	-			-
	-			-
	-			-
	-			-
	-			-
	-			-
	-			-
	-			-
24 165 154,81 Kč	100%	24 165 154,81	24 165 154,81 Kč	100%

Kont

82 063 000,00
15 584 800,00
33 910,00
13 308 745,00
134 196 825,22
28 457 666,34
5 131 000,00
2 433 000,00
19 832 149,00
8 862 400,00
16 803 590,00
37 117 927,88

2 650 000,00
12 909 092,00
-289 023 073,13

rola

0,00
0,00
0,00
0,00
0,00
0,00
0,00
0,00
0,00
0,00
0,00
0,00

0,00
0,00

-265 816 702,91

Rozpočet na rok 2016

Příjmy z pronájmu majetku

v Kč

Ukazatel	Návrh rozpočetu 2016	RO č.1	Plnění v %
vodovod - pronájem řadu	1 541 000		-
kanalizace - Pronájem čistírny	4 054 000		-
ZŠ - nájem (byty)	154 000		-
Tesko - pronájem	6 000		-
zdrav. střed.- pronájem	775 800		-
byty - pronájem	3 210 000		-
nebytové - pronájem	500 000		-
hasiči - nájem	24 000		-
pronájem pozemků	33 910		-
ronájmu majetku celkem	10 298 710	0	-

IV			
----	--	--	--

Rozpočet na rok 2016

Příjmy z pronájmu majetku

v Kč

Ukazatel	Návrh rozpočetu 2016	RO č.1	Plnění v %
vodovod - pronájem řadu	1 541 000		-
kanalizace - Pronájem čistírny	4 054 000		-
ZŠ - nájem (byty)	154 000		-
Tesko - pronájem	6 000		-
zdrav. střed.- pronájem	775 800		-
byty - pronájem	3 210 000		-
nebytové - pronájem	500 000		-
hasiči - nájem	24 000		-
pronájem pozemků	33 910		-
ronájmu majetku celkem	10 298 710	0	-

IV			
----	--	--	--

Rozpočet na rok 2016

Příjmy z pronájmu majetku

v Kč

Ukazatel	Návrh rozpočetu 2016	RO č.1	Plnění v %
vodovod - pronájem řadu	1 541 000		-
kanalizace - Pronájem čistírny	4 054 000		-
ZŠ - nájem (byty)	154 000		-
Tesko - pronájem	6 000		-
zdrav. střed.- pronájem	775 800		-
byty - pronájem	3 210 000		-
nebytové - pronájem	500 000		-
hasiči - nájem	24 000		-
pronájem pozemků	33 910		-
ronájmu majetku celkem	10 298 710	0	-

IV			
----	--	--	--

Rozpočet na rok 2016

Příjmy z pronájmu majetku

v Kč

Ukazatel	Návrh rozpočetu 2016	RO č.1	Plnění v %
vodovod - pronájem řadu	1 541 000		-
kanalizace - Pronájem čistírny	4 054 000		-
ZŠ - nájem (byty)	154 000		-
Tesko - pronájem	6 000		-
zdrav. střed.- pronájem	775 800		-
byty - pronájem	3 210 000		-
nebytové - pronájem	500 000		-
hasiči - nájem	24 000		-
pronájem pozemků	33 910		-
ronájmu majetku celkem	10 298 710	0	-

IV			
----	--	--	--

Rozpočet na rok 2016

Opravy a udržování celkem

								v Kč
Kapitola	Pol.	Název	Celkem	Dotace	Město	RO č.1	Rozdíl	Plnění v %
6171	5171	veškeré opravy a údržba	250 000		250 000	250 000	0	1,0
		Správa celkem	250 000	0	250 000	250 000	0	1,0
4351	5171		50 000		50 000	50 000	0	100,00%
		Peč.služby celkem	50 000	0	50 000	50 000	0	1,0
5311/1	5171		25 000		25 000	25 000	0	100,00%
		Městská policie	25 000	0	25 000	25 000	0	1,0
3314	5171		5 000		5 000	5 000	0	100,00%
		Knihovna	5 000	0	5 000	5 000	0	1,0
3612	5171	oprava bytů, instalátéřské práce, odstraňování závad	200 000		200 000	200 000	0	100,00%
3612	5171	Výměna oken v 1095 a 1096 Kollárova	100 000		100 000	100 000	0	1,0
3612	5171	Rekonstrukce kotelny 1346	200 000		200 000	200 000	0	1,0
		Byty celkem	500 000	0	500 000	500 000	0	1,0
3612-77	5171	mytí oken	40 000		40 000	40 000	0	1,0
3612-77	5171	protiplišňová opatření	120 000		120 000	120 000	0	1,0
3612-77	5171	opravy správce	60 000		60 000	60 000	0	1,0
		DPS celkem	220 000	0	220 000	220 000	0	1,0
3613	5171	instalátéřské práce, materiál k opravě, odstraňování závad - nebytové prostory	300 000		300 000	300 000	0	1,0
3613	5171	opravy, údržba MěÚ objektů	100 000		100 000	100 000	0	1,0
		Nebyty celkem	400 000	0	400 000	400 000	0	1,0
5512	5171		50 000		50 000	50 000	0	1,0
		Hasiči celkem	100 000	0	100 000	100 000	0	1,0
3519	5171	drobné opravy, revize	100 000		100 000	100 000	0	1,0
3519	5171	Oprava výtahu	100 000		100 000	100 000	0	1,0
		Zdrav.středisko celkem	200 000	0	200 000	200 000	0	1,0
3412	5171	údržba hřišť, doplňování písku, kačírku, opravy	90 000		90 000	90 000	0	1,0
		Koupaliště celkem	90 000	0	90 000	90 000	0	1,0
3113	5171	drobné opravy - sociálek, čištění potrubí	150 000		150 000	150 000	0	1,0
		ZŠ celkem	150 000	0	150 000	150 000	0	1,0
3114	5171	rozpis se bude vytvářet	150 000		150 000	150 000	0	1,0
3114	5171		0				0	-
		MDDM celkem	150 000	0	150 000	150 000	0	1,0
3111-311	5171	BOZP - nápravné opatření	100 000		100 000	100 000	0	1,0
3111-311	5171	řešení nápravných opatření BOZP -oprava vjezdu do areálu	300 000		300 000	300 000	0	1,0
		MŠ Koll. celkem	400 000	0	400 000	400 000	0	1,0
3111-303	5171	údržba areálu, kácení keřů a stromů	20 000		20 000	20 000	0	1,0
		MŠ Prk celkem	20 000	0	20 000	20 000	0	1,0
3111-306	5171	pravidelné nátěry prken	150 000		150 000	150 000	0	1,0
		MŠ Čuk. celkem	150 000	0	150 000	150 000	0	1,0
3141-309	5171	vzduchotechnika - servis	20 000		20 000	20 000	0	1,0
3141-309	5171	běžné opravy, údržba, čištění střechy	80 000		80 000	80 000	0	1,0
		Jid. ZŠ celkem	100 000	0	100 000	100 000	0	1,0
3141-308	5171	opravy	10 000		10 000	10 000	0	1,0
		Jid. MŠ celkem	10 000	0	10 000	10 000	0	1,0
3631	5171	Obnova veřejného osvětlení	250 000		250 000	250 000	0	1,0
3631	5171		0				0	-
		VO	250 000	0	250 000	250 000	0	1,0
2212	5171	opravy silnice po I před zimou	1 000 000		1 000 000	500 000	-500 000	0,5
2212	5171	opravy chodníku od BUS do Fibichova ul.	200 000		200 000	200 000	0	
2212	5171	Schody Žižkova	200 000		200 000	200 000	0	1,0
2212	5171	chodník Wolkerova	150 000		150 000	279 000	129 000	1,9
2212	5171	chodník Wolkerova				150 000	150 000	-
		Silnice Celkem	1 550 000	0	1 550 000	1 329 000	-500 000	0,9
2310	5171	opravy vodoměrných šachet, hrníčků	400 000		400 000	100 000	-300 000	0,3
2310	5171	zřízení vodoměrné přípojky - vodoměr, boční navrtávací pas, šoupátko, zemní soustava	500 000		500 000	400 000	-100 000	0,8
		Vodovod celkem	300 000	0	300 000	500 000	-400 000	1,7
3633	5171	čištění dešťové kanalizace, oprava šachet, nákup poklopů	300 000		300 000	300 000	0	1,0
		Inž.sítě celkem	300 000	0	300 000	300 000	0	1,0
2321/1	5171		1 000 000		1 000 000	400 000	-600 000	0,4
2321/1	5171		0		0	750 000	750 000	-
2321/1	5171		0		0	0	0	-
		Kanalizace obn. celkem	1 000 000	0	1 000 000	1 150 000	150 000	1,2
2321-38	5171	Sanace kanalizace - Horoušánky - bezvýkopovou technologií	461 000		461 000	921 100	460 100	2,0
2321-38	5171	opravy šachet, nákupy poklopů	100 000		100 000	100 000	0	1,0
		Splašková kanalizace celkem	561 000	0	561 000	1 021 100	460 100	1,8
3114	5171	drobné opravy	100 000		100 000	100 000	0	1,0
		Č.P 65 celkem	100 000	0	100 000	100 000	0	1,0
2310-1	5171	navrtávky	200 000		200 000	442 300	242 300	2,2
2310-1	5171	obnova 2016	1 250 000		1 250 000	950 000	-300 000	0,8
		Vodovod obn. celkem	1 450 000	0	1 450 000	1 392 300	-57 700	1,0
		Výdaje na opravy a udržování celkem	8 331 000	0	8 331 000	8 862 400	-347 600	1,1
			8 331 000	0	8 331 000	8 862 400		
		Kontrola	0	0	0	0		

Rozpočet na rok 2016

Kapitoly - Investice celkem

v Kč

Odbor	Pol.	Název akce	Celkem	Dotace	Město	RO č.1
Investiční výdaje						
6171	6111		0		0	0
	6123		350 000		350 000	350 000
5311/1	6111		0		0	0
3639	6121	TSÚ	0		0	0
3314	6121	Knihovna	0		0	0
3612	6121	čp105	0	0	0	0
	6121	č.p 75, 181	0		0	0
	6121	čp. 1095,1096	0	0	0	0
	6121	p.Velikého 1347	0		0	0
	6121	p.Velikého 1346	0		0	0
3612/77	6121	DPS	0		0	0
3613	6121	zateplení multitec	30 000		30 000	68 720
	6121	odvodnění dvora multitec	0		0	0
	6121	Ostatní stavby	4 350 000		4 350 000	4 350 000
	6121	přesun měú do čp 95	30 000		30 000	66 300
5512	6121	Hasiči	100 000		100 000	100 000
3632	6121	Hřbitov	70 000		70 000	70 000
3114	6121	č.p. 65	60 000		60 000	60 000
3111/311	6121	MŠ Koll	173 990	0	173 990	174 000
3141/309	6121	Jid.ZŠ	0		0	0
3141/306	6121	MŠ Čuk.	30 000		30 000	30 000
3631	6121	VO	0			
2212	6121	Průtah III/01214	8 259 759	0	8 259 759	8 828 413
	6121	Most Horova	30 000		30 000	130 000
	6121	Lávka přes I/12	150 000		150 000	150 000
	6121	chodník Jiráskova po hasičárnu	1 720 000		1 720 000	1 720 000
	6121	chodník Na Spojce	540 000		540 000	540 000
	6121	rekonstrukce komunikace Prokopa Velikého	1 740 000		1 740 000	1 460 000
2310	6121	Vodovod	0		0	0
2321/38	6121	projektový manažer	570 000		570 000	570 000
3633	6121	Inž.sítě	100 000		100 000	100 000
3744	6121	Povodeň	30 000		30 000	30 000
2749/1	6121	Park Úvaly vinice	110 000		110 000	110 000
3329	6121	Pošembeří	60 000		60 000	60 000
5311/1	6123	Auto	250 000		250 000	350 000
6409	6130		5 340 000		5 340 000	6 102 030
2212			15 000		15 000	15 000
		Celkem	24 108 749	0	24 108 749	25 544 463

Rozpočet na rok 2016

Kapitola 6121 - Budovy, haly a stavby

v Kč

Odbor	Pol.	Název akce	Celkem	Dotace	Město	RO č.1
Investiční výdaje						
3639	6121	TSU	0	0	0	0
3314	6121	Knihovna	0	0	0	0
		stavební práce čp. 203 - oprava pro knihovnu	0	0	0	0
3612	6121	čp105	0	0	0	0
3612	6121	č.p 75, 181	0	0	0	0
3612/77		DPS	0	0	0	0
3613		zateplení multitec	30 000	0	30 000	68 720
		Adminstrace dotace	0	0	0	38 720
		monitorovací zpráva	30 000	0	30 000	30 000
		odvodnění dvora multitec	0	0	0	0
		Ostatní stavby	4 350 000	0	4 350 000	4 350 000
		nákup č.p 12	4 000 000	0	4 000 000	4 000 000
		demolice vrátnice - studie, stavební práce	0	0	0	0
		řešení nádvoří čp. 897, lomu a propojení s čp. 95 - studie	350 000	0	350 000	350 000
		přesun měů do čp 95	30 000	0	30 000	66 300
		Monitorovací zpráva	30 000	0	30 000	30 000
		klimatizace	0	0	0	0
		Adminstrace dotace	0	0	0	36 300
5512	Hasiči		100 000	0	100 000	100 000
		úprava PD hasičská zbrojnice	100 000	0	100 000	100 000
		rekonstrukce	0	0	0	0
3632	Hřbitov		70 000	0	70 000	70 000
		kolumbárium	70 000	0	70 000	70 000
3113	ZŠ		0	0	0	30 000
		Monitorovací zpráva	0	0	0	0
		stavební práce - zateplení B	0	0	0	0
		TDI	0	0	0	0
		AD	0	0	0	0
		VŘ	0	0	0	0
		žádost o dotaci	0	0	0	0
		administrace dotace	0	0	0	30 000
3114	č.p. 65		60 000	0	60 000	60 000
		připojení čp. 65 s policí	30 000	0	30 000	30 000
		Monitorovací zpráva	30 000	0	30 000	30 000
3111/311	MŠ Koll		173 990	0	173 990	174 000
		stavební práce	0	0	0	0
		TDI	0	0	0	0
		AD	0	0	0	0
		VŘ	0	0	0	0
		administrace dotace	143 990	0	143 990	144 000
		Monitorovací zpráva	30 000	0	30 000	30 000
		studie - tělocvična	0	0	0	0
			0	0	0	0
3141/309	Jid.ZŠ		0	0	0	0
3141/306	MŠ Čuk.		30 000	0	30 000	30 000
		administrace dotace	30 000	0	30 000	30 000
3631	VO		45 000	0	45 000	1 454 000
		Lokalita Horova, Na Ztraceném korci	0	0	0	1 000 000
		Lokalita Horoušánky	0	0	0	0
		Realizace - Výpustek, Guth-Jark., Šafař,	0	0	0	0
		Zprovoznění lok. K Hájovně II	0	0	0	0
		Projekt a realizace VO Želivského	29 000	0	29 000	29 000
		PD Horova, PD a IČ Horoušánky	0	0	0	409 000
		Doplnění VO čelakovského	16 000	0	16 000	16 000
2212	Rekonstrukce komunikace		0	0	0	0
	Barakova ul.		0	0	0	0
	Průtah III/01214		8 259 759	0	8 259 759	8 828 413
		stavební práce	7 010 502	0	7 010 502	7 579 156
		TDI	832 838	0	832 838	832 838
		AD	416 419	0	416 419	416 419
		VRV	0	0	0	0
	Most Horova		30 000	0	30 000	130 000
		stavební práce	0	0	0	0
		PD	0	0	0	0
		TDI	0	0	0	0
		AD	0	0	0	100 000
		monitorovací zpráva	30 000	0	30 000	30 000
	Lávka přes I/12		150 000	0	150 000	150 000
		žádost o dotaci	150 000	0	150 000	150 000
	parkoviště a točna autobusů (terminál)		0	0	0	0
		stavební práce	0	0	0	0
		zpracování ZD	0	0	0	0
		TDI	0	0	0	0
		AD	0	0	0	0
		parkoviště ZŠ	0	0	0	0
		Rekonstrukce autosové zastavky	0	0	0	0
	parkoviště u nádraží		0	0	0	0
	chodník Jiráskova po hasičárnu		1 720 000	0	1 720 000	1 720 000
		stavební práce	1 500 000	0	1 500 000	1 500 000
		TDI	110 000	0	110 000	110 000
		AD	55 000	0	55 000	55 000
		VŘ	55 000	0	55 000	55 000
	chodník Diamantová - Horoušánky		0	0	0	0
	chodník Na Spojce		540 000	0	540 000	540 000
		stavební práce	500 000	0	500 000	500 000
		TDI	10 000	0	10 000	10 000

4 485 020

12 828 413

		AD	20 000		20 000	20 000
		VŘ	10 000		10 000	10 000
		rekonstrukce komunikace Prokopa Velikého	1 740 000	0	1 740 000	1 460 000
		stavební práce	1 600 000		1 600 000	1 420 000
		TDI	60 000		60 000	20 000
		AD	40 000		40 000	0
		VŘ	40 000		40 000	20 000
		rekonstrukce komunikace Kollárova v úseku ul. Erbenova - B. Němcové	0	0	0	0
		rekonstrukce komunikace Bulharská	0	0	0	0
2310		Vodovod	0	0	0	0
2321/38		Dostavba SK - II. etapa Zálesí - Hájovna III	0	0	0	0
2321/38		Dostavba SK - Nad Okrájkem	0	0	0	0
2321/38		SK Horova - gravitač.kanal.	0	0	0	0
2321/38		SK Horova - tlaková kanal.	0	0	0	0
2321/38		Ostatní	570 000	0	570 000	570 000
		poradenství pro UVAK	0		0	0
		rozsíření ČOV	0		0	0
		projektový manažer	570 000		570 000	570 000
3412		Koupaliště	0	0	0	80 000
		příprava pro nového provozovatele	0		0	0
		demolice				80 000
3633		Inž.sítě	100 000	0	100 000	100 000
		stavební práce	100 000		100 000	100 000
3744		Povodeň	30 000	0	30 000	30 000
		Doplnění hlásičů LVVS v oblasti Hodova a Pražská	30 000		30 000	30 000
			0			
			0			
2749/1		Park Úvaly vinice	110 000	0	110 000	110 000
		park Úvaly Vinice(Amfiteatr)	110 000		110 000	110 000
			0			
3329		Pošembeří	60 000	0	60 000	60 000
		monitorovací zpráva - Úprava lesních cest a přilehlého okolí	30 000		30 000	30 000
		monitorovací zpráva - Hrad Skara	30 000		30 000	30 000
		Celkem	18 198 749	0	18 198 749	20 181 433

18 198 749
0

20 081 433
-100 000

Rozpočet na rok 2016

Kapitola 6121 - Budovy, haly a stavby

v Kč

Odbor	Pol.	Název akce	Celkem	Dotace	Město	RO č.1
Investiční výdaje						
3639	6121	TSU	0	0	0	0
3314	6121	Knihovna	0	0	0	0
		stavební práce čp. 203 - oprava pro knihovnu	0	0	0	0
3612	6121	čp105	0	0	0	0
3612	6121	č.p 75, 181	0	0	0	0
3612/77		DPS	0	0	0	0
3613		zateplení multitec	30 000	0	30 000	68 720
		Adminstrace dotace	0	0	0	38 720
		monitorovací zpráva	30 000	0	30 000	30 000
		odvodnění dvora multitec	0	0	0	0
		Ostatní stavby	4 350 000	0	4 350 000	4 350 000
		nákup č.p 12	4 000 000	0	4 000 000	4 000 000
		demolice vrátnice - studie, stavební práce	0	0	0	0
		řešení nádvoří čp. 897, lomu a propojení s čp. 95 - studie	350 000	0	350 000	350 000
		přesun měů do čp 95	30 000	0	30 000	66 300
		Monitorovací zpráva	30 000	0	30 000	30 000
		klimatizace	0	0	0	0
		Adminstrace dotace	0	0	0	36 300
5512	Hasiči		100 000	0	100 000	100 000
		úprava PD hasičská zbrojnice	100 000	0	100 000	100 000
		rekonstrukce	0	0	0	0
3632	Hřbitov		70 000	0	70 000	70 000
		kolumbárium	70 000	0	70 000	70 000
3113	ZŠ		0	0	0	30 000
		Monitorovací zpráva	0	0	0	0
		stavební práce - zateplení B	0	0	0	0
		TDI	0	0	0	0
		AD	0	0	0	0
		VŘ	0	0	0	0
		žádost o dotaci	0	0	0	0
		administrace dotace	0	0	0	30 000
3114	č.p. 65		60 000	0	60 000	60 000
		připojení čp. 65 s policí	30 000	0	30 000	30 000
		Monitorovací zpráva	30 000	0	30 000	30 000
3111/311	MŠ Koll		173 990	0	173 990	174 000
		stavební práce	0	0	0	0
		TDI	0	0	0	0
		AD	0	0	0	0
		VŘ	0	0	0	0
		administrace dotace	143 990	0	143 990	144 000
		Monitorovací zpráva	30 000	0	30 000	30 000
		studie - tělocvična	0	0	0	0
			0	0	0	0
3141/309	Jid.ZŠ		0	0	0	0
3141/306	MŠ Čuk.		30 000	0	30 000	30 000
		administrace dotace	30 000	0	30 000	30 000
3631	VO		45 000	0	45 000	1 454 000
		Lokalita Horova, Na Ztraceném korci	0	0	0	1 000 000
		Lokalita Horoušánky	0	0	0	0
		Realizace - Výpustek, Guth-Jark., Šafař,	0	0	0	0
		Zprovoznění lok. K Hájovně II	0	0	0	0
		Projekt a realizace VO Želivského	29 000	0	29 000	29 000
		PD Horova, PD a IČ Horoušánky	0	0	0	409 000
		Doplnění VO čelakovského	16 000	0	16 000	16 000
2212	Rekonstrukce komunikace		0	0	0	0
	Barakova ul.		0	0	0	0
	Průtah III/01214		8 259 759	0	8 259 759	8 828 413
		stavební práce	7 010 502	0	7 010 502	7 579 156
		TDI	832 838	0	832 838	832 838
		AD	416 419	0	416 419	416 419
		VRV	0	0	0	0
	Most Horova		30 000	0	30 000	130 000
		stavební práce	0	0	0	0
		PD	0	0	0	0
		TDI	0	0	0	0
		AD	0	0	0	100 000
		monitorovací zpráva	30 000	0	30 000	30 000
	Lávka přes I/12		150 000	0	150 000	150 000
		žádost o dotaci	150 000	0	150 000	150 000
	parkoviště a točna autobusů (terminál)		0	0	0	0
		stavební práce	0	0	0	0
		zpracování ZD	0	0	0	0
		TDI	0	0	0	0
		AD	0	0	0	0
		parkoviště ZŠ	0	0	0	0
		Rekonstrukce autosové zastávky	0	0	0	0
	parkoviště u nádraží		0	0	0	0
	chodník Jiráskova po hasičárnu		1 720 000	0	1 720 000	1 720 000
		stavební práce	1 500 000	0	1 500 000	1 500 000
		TDI	110 000	0	110 000	110 000
		AD	55 000	0	55 000	55 000
		VŘ	55 000	0	55 000	55 000
	chodník Diamantová - Horoušánky		0	0	0	0
	chodník Na Spojce		540 000	0	540 000	540 000
		stavební práce	500 000	0	500 000	500 000
		TDI	10 000	0	10 000	10 000

4 485 020

12 828 413

		AD	20 000		20 000	20 000
		VŘ	10 000		10 000	10 000
		rekonstrukce komunikace Prokopa Velikého	1 740 000	0	1 740 000	1 460 000
		stavební práce	1 600 000		1 600 000	1 420 000
		TDI	60 000		60 000	20 000
		AD	40 000		40 000	0
		VŘ	40 000		40 000	20 000
		rekonstrukce komunikace Kollárova v úseku ul. Erbenova - B. Němcové	0	0	0	0
		rekonstrukce komunikace Bulharská	0	0	0	0
2310		Vodovod	0	0	0	0
2321/38		Dostavba SK - II. etapa Zálesí - Hájovna III	0	0	0	0
2321/38		Dostavba SK - Nad Okrájkem	0	0	0	0
2321/38		SK Horova - gravitač.kanal.	0	0	0	0
2321/38		SK Horova - tlaková kanal.	0	0	0	0
2321/38		Ostatní	570 000	0	570 000	570 000
		poradenství pro UVAK	0		0	0
		rozsíření ČOV	0		0	0
		projektový manažer	570 000		570 000	570 000
3412		Koupaliště	0	0	0	80 000
		příprava pro nového provozovatele	0		0	0
		demolice				80 000
3633		Inž.sítě	100 000	0	100 000	100 000
		stavební práce	100 000		100 000	100 000
3744		Povodeň	30 000	0	30 000	30 000
		Doplnění hlásičů LVVS v oblasti Hodova a Pražská	30 000		30 000	30 000
			0			
			0			
2749/1		Park Úvaly vinice	110 000	0	110 000	110 000
		park Úvaly Vinice(Amfiteatr)	110 000		110 000	110 000
			0			
3329		Pošembeří	60 000	0	60 000	60 000
		monitorovací zpráva - Úprava lesních cest a přilehlého okolí	30 000		30 000	30 000
		monitorovací zpráva - Hrad Skara	30 000		30 000	30 000
		Celkem	18 198 749	0	18 198 749	20 181 433

18 198 749
0

20 081 433
-100 000

Rozpočet na rok 2016

Kapitola 6121 - Projektová dokumentace

v Kč

Odbor	Pol.	Název akce	Celkem	Dotace	Město	RO č.1
Investiční výdaje						
3314	6121	Knihovna	800 000	0	800 000	800 000
		Studie	800 000	0	800 000	800 000
		odvodnění dvora multitec	0	0	0	0
3141/309	6121	Jld.ZŠ	80 000	0	80 000	80 000
		PD	80 000	0	80 000	80 000
3612		Byty	660 000	0	660 000	762 245
		PD č.p. 105, 75, 181, 1095 a 1096	660 000	0	660 000	762 245
3613		zateplení multitec	200 000	0	200 000	200 000
		vyhodnocení úpravy pro dotaci (ener.audit, ener.průzkum)	200 000	0	200 000	200 000
			0	0	0	0
		odvodnění dvora multitec	121 000	0	121 000	121 000
		Studie	0	0	0	0
		projektová dok.	121 000	0	121 000	121 000
		zateplení čp95	350 000	0	350 000	383 000
		vyhodnocení úpravy pro dotaci (ener.audit, ener.průzkum)	200 000	0	200 000	350 000
		projektová dok.	150 000	0	150 000	33 000
3635		Úz.plán	675 000	0	675 000	675 000
		Projektová dokumentace	675 000	0	675 000	675 000
			0	0	0	0
			0	0	0	0
2212		rekonstrukce komunikace	298 763	0	298 763	702 700
		rekonstrukce komunikace Pontex	198 763	0	198 763	0
		poplatky	100 000	0	100 000	100 000
		rekonstrukce komunikace Kollárova v úseku ul. Erbenova - B. Němcové, Bulharská	0	0	0	602 700
		Barakova ul.	0	0	0	0
			0	0	0	0
		Průtah III/01214	957 894	0	957 894	1 316 014
		City plan	872 894	0	872 894	1 081 014
		ostatní poplatky	85 000	0	85 000	235 000
		Lávka přes I/12	550 000	0	550 000	550 000
		Lávka přes I/12 - PD	500 000	0	500 000	500 000
		poplatky	50 000	0	50 000	50 000
		parkoviště a točna autobusů (terminál)	0	0	0	0
		PD	0	0	0	0
		poplatky	0	0	0	0
		parkoviště u nádraží	0	0	0	0
		PD - ÚR, SP/PDPS	0	0	0	0
		poplatky	0	0	0	0
		chodník Jiráskova po hasičárnu	150 000	0	150 000	234 396
		PD	100 000	0	100 000	184 396
		poplatky	50 000	0	50 000	50 000
		chodník Na Spojce	0	0	150 000	95 000
		PD	0	0	0	95 000
		poplatky	0	0	0	0
		chodník Diamantová - Horoušánky	150 000	0	150 000	234 396
		PD	100 000	0	100 000	184 396
		poplatky	50 000	0	50 000	50 000
2211/1		cyklostezka - koupaliště PD	170 000	0	170 000	170 000
		PD	170 000	0	170 000	170 000
		poplatky	0	0	0	0
2310		Vodovod	0	0	0	0
			0	0	0	0
			0	0	0	0
			0	0	0	0
3111-311		MŠ Kollárova	0	0	0	95 000
		zpracování EA	0	0	0	50 000
		ornitolog	0	0	0	10 000
		doprojektování PD	0	0	0	35 000
3113		ZŠ	0	0	0	70 000
		zateplení budovy "B"	0	0	0	0
		parkoviště ZŠ	0	0	0	70 000
			0	0	0	0
2321/38		Kanalizace	1 317 900	0	1 317 900	1 192 600
		Dostavba SK - II. etapa Zálesí - Hájovna III - ÚR, SP, PDPS	825 300	0	825 300	700 000
		Dostavba SK - Nad Okrájkem - PDPS	0	0	0	300 000
		Dostavba SK - Horova ul. -PDPS	300 000	0	300 000	0
		SK Horova - tlaková kanal.	192 600	0	192 600	192 600
			0	0	0	0
3633		Inž.sítě	0	0	0	168 114
		monitorovací zpráva	0	0	0	132 114
			0	0	0	36 000
3744		Povodeň	0	0	0	0
		čp 276 pro zuš PD	0	0	0	0
			0	0	0	0
5512		Hasice	0	0	0	100 000
		PD	0	0	0	100 000
		Admin. dotace	0	0	0	0
3329		Pošembeří	0	0	0	0
		PD	0	0	0	0
		Admin. dotace	0	0	0	0
		Celkem	6 480 557	0	6 480 557	7 949 465

704 000

3 037 506 165 000

6 480 557

0

7 949 465

0

Rozpočet na rok 2016

Kapitola 6123 - Dopravní prostředky

v Kč

Odbor	Pol.	Název akce	Celkem	Dotace	Město	RO č.1
Investiční výdaje						
5311/1			250 000	0	250 000	350 000
			0			
6409			250 000	0	250 000	350 000
			0			
			0			
		Celkem	500 000	0	500 000	700 000
			500 000			700 000
			0			0

Rozpočet na rok 2016

Kapitola 6123 - Dopravní prostředky

v Kč

Odbor	Pol.	Název akce	Celkem	Dotace	Město	RO č.1
Investiční výdaje						
5311/1			250 000	0	250 000	350 000
			0			
6409			250 000	0	250 000	350 000
			0			
			0			
		Celkem	500 000	0	500 000	700 000
			500 000			700 000
			0			0

Rozpočet na rok 2016

Kapitola 6130 - Pozemky

v Kč

Odbor	Pol.	Název akce	Celkem	Dotace	Město	RO č.1
Investiční výdaje						
6409	6130	pozemky pod komunikacemi	5 340 000	0	5 340 000	6 102 030
		vyměťtý ze zemedělské půdy	440 000		440 000	440 000
		zběrný dvůr	2 700 000		2 700 000	2 700 000
		pozemky pod komunikacemi	1 000 000		1 000 000	1 650 000
		směnná smlouva - Semrádová				112 030
		pozemky pan Rabel	1 200 000		1 200 000	1 200 000
2212		Sílnice	15 000	0	15 000	15 000
		Věcné břemeno Fišer	15 000		15 000	15 000
		odkup poyemku pro parkovi3t2 u ČD (nádraží)	0		0	0
		Celkem	5 355 000	0	5 355 000	6 117 030
			5 355 000			6 117 030
			0			0

0 -5 340 000

6 117 030 6 102 030

Rozpočet na rok 2016

Kapitola 6130 - Pozemky

v Kč

Odbor	Pol.	Název akce	Celkem	Dotace	Město	RO č.1
Investiční výdaje						
6409	6130	pozemky pod komunikacemi	5 340 000	0	5 340 000	6 102 030
		vyměťtý ze zemedělské půdy	440 000		440 000	440 000
		zběrný dvůr	2 700 000		2 700 000	2 700 000
		pozemky pod komunikacemi	1 000 000		1 000 000	1 650 000
		směnná smlouva - Semrádová				112 030
		pozemky pan Rabel	1 200 000		1 200 000	1 200 000
2212		Sílnice	15 000	0	15 000	15 000
		Věcné břemeno Fišer	15 000		15 000	15 000
		odkup poyemku pro parkovi3t2 u ČD (nádraží)	0		0	0
		Celkem	5 355 000	0	5 355 000	6 117 030
			5 355 000			6 117 030
			0			0

0 -5 340 000

6 117 030 6 102 030

Návrh rozpočtu Města Úvaly na rok 2016

Příjmy	Pol.	Návrh rozpočtu 2016
Třída 1 Daňové příjmy		81 263 000
Daň z příjmu fyz. osob ze zav. čin	1111	15 500 000
Daň z příjmu fyzických osob ze SVČ	1112	1 500 000
Daň z příjmu právnických osob	1121	15 500 000
Daň z přidané hodnoty	1211	31 000 000
odvod za odnětí půdy	1334	0
popl. za komunální odpad	1339	3 800 000
popl. ze psů	1341	260 000
Popl. za užívání veř. prostranství	1343	75 000
popl. ze vstupného	1344	3 000
popl. z ubytovací kapacity	1345	10 000
Poplatek za zhodnocení pozemku	1348	4 000 000
Ostatní popl. z činností (loterie)	1351	1 415 000
Správní poplatky	1361	1 400 000
Daň z nemovitosti	1511	6 800 000
Třída 2 Nedaňové příjmy		14 142 800
Splátky půjček Sokol	2420	100 000
vodovod - pronájem řadu	2132	1 541 000
kanalizace - Pronájem čistírny	2132	4 054 000
ZŠ - služby (byty)	2111	50 000
ZŠ - nájem (byty)	2132	154 000
knihovna - poplatky	2111	50 000
Život Úval - inzerce	2111	200 000
kultura	2111	70 000
Tesko - služby	2111	15 000
Tesko - pronájem	2132	6 000
zdrav. střed.- pronájem	2132	775 800
byty - služby	2111	1 600 000
byty - pronájem	2132	3 210 000
nebytové služby	2111	150 000
nebytové - pronájem	2132	500 000
hřbitov - služby	2111	350 000
odpady - vratka za tříděný odpad	2111	800 000
pečovatelská klienti	2111	400 000
hasiči - služby	2111	20 000
hasiči - nájem	2132	24 000
vývěska, kopírování	2111	3 000

	Příjmy z úroků	2141	10 000
	Příspěvky do infrastruktury města	3122_2	60 000
Třída 3	Kapitálové příjmy		33 910
	Příjmy z prodeje nemovitostí	3111	0
	pronájem pozemků	2131	33 910
Třída 4	Přijaté transfery		9 363 900
	Neinvestiční přijaté dotace ze SR	4112	7 283 800
	Neinvestiční přijaté dotace od obcí	4121	400 000
	veřejnoprávní smlouvy - MP	4121	680 100
	pečovatelská sl. - příspěvek KÚ	4116	1 000 000
	Dotace hasiči povodně	4122	0
	Dotace - bezpečnost na silnicích	4122	0
	Dotace IT EU	4213	
	Dotace IT z národního fondu	4213	
	Dotace Park Vinice	4216	0
	Investiční přijaté transfery od krajů průtah III/O1212	4222	0
Třída 8	Financování		29 000 000
	Změna stavu krátk.prostř.na bankovních účtů	8115	24 000 000
	rezerva z daně z nemovitosti	8115	5 000 000
Příjmy celkem			133 803 610
			<i>kontrola</i> 0
Výdaje	Pol.	Schválený rozpočet 2016	
Třída 5	Běžné výdaje		83 560 005
	Osobní náklady celkem		28 457 666
	Platy zaměstnanců	5011	17 913 700
	Ostatní osobní výdaje	5021	1 616 000
	Odměny zastupitelům	5023	1 674 000
	Refundace	5029	30 000
	Sociální pojištění	5031	5 246 925
	Zdravotní pojištění	5032	1 888 893
	Ostatní pojistné	5038	88 148
	Neinvestiční výdaje		55 102 339
	Prádlo, oděv, obuv	5134	70 000
	Knihy, tisk	5136	261 000
	DHIM	5137	648 000
	Materiál	5139	1 439 000

Voda	5151	408 000
Plyn	5153	3 076 000
Elektrická energie	5154	1 247 000
Pohonné hmoty	5156	320 000
Služby pošt	5161	544 000
Telefony	5162	424 000
Pojištění+bank.popl.	5163	660 000
Nájemné	5164	1 622 249
Právní služby	5166	420 000
Školení a vzdělávání	5167	210 000
Služby zpracování podkladů	5168	275 000
Nákup služeb	5169	12 430 500
Opravy a udržování	5171	8 331 000
Programové vybavení	5172	1 170 000
Cestovné	5173	67 000
Pohoštění	5175	203 000
Poskytnuté nahrady	5192	130 000
Dopr. obslužnost	5193	1 350 000
Věcné dary	5194	150 000
Neinvestiční příspěvek	5329	535 500
Neinvest. přísp. org.	5331	14 257 000
Nákup kolků	5361	13 000
Platby daní a poplatků	5362	402 000
Finanční dary	5492	60 000
Převody vl. fondům	5499	636 090
příspěvky spolkům	5222	900 000
Úroky	5141	2 843 000

Třída 6 Kapitálové výdaje

34 304 306

Programové vybavení	6111	0
Budovy, haly a stavby	6121	18 198 749
Projektová dokumentace	6121	6 480 557
Dopravní prostředky	6123	500 000
Pozemky	6130	5 355 000
Investiční příspěvek	6351	2 270 000
Investiční příspěvek-úvěr	6349	1 500 000

Třída 8 Financování

15 939 299

Rezervy na projekty 2015	8115	5 031 299
Splátky jistiny	8124	10 908 000

Výdaje celkem	133 803 610
kontrola	0
Hospodářský výsledek za rok 2016	0

Běžné saldo

saldo (běžné příjmy - běžné výdaje)	19 809 695
saldo %	19,22%

Zůstatek na bankovních účtech

	Poč.stav 1.1.	24 165 155
základní běžný účet		23 706 152
běžný účet fonů		459 003
	K.stav k 31.12.	24 165 155
základní běžný účet		23 706 152
běžný účet fonů		459 003

HV	0
-----------	----------

RO č.1	Diff.
--------	-------

82 063 000

15 500 000	0
1 500 000	0
15 500 000	0
31 000 000	0
0	0
4 000 000	200 000
260 000	0
75 000	0
3 000	0
10 000	0
4 000 000	0
1 415 000	0
1 400 000	0
7 400 000	600 000

15 584 800

	1 442 000
100 000	0
2 267 000	726 000
4 989 000	935 000
50 000	0
154 000	0
50 000	0
200 000	0
70 000	0
15 000	0
6 000	0
775 800	0
1 600 000	0
3 010 000	-200 000
81 000	-69 000
400 000	-100 000
450 000	100 000
800 000	0
450 000	50 000
20 000	0
24 000	0
3 000	0

10 000	0
60 000	0
33 910	0
0	0
33 910	0
13 308 745	3 944 845
7 283 800	0
400 000	0
790 100	110 000
1 000 000	0
0	0
0	0
3 259 618	3 259 618
575 227	575 227
0	0
0	0
24 165 155	-4 834 845
18 307 655	-5 692 345
5 857 500	857 500
135 155 610	1 352 000
280 000	280 000
RO č.1	
84 169 805	609 800
28 457 666	0
17 913 700	0
1 616 000	0
1 674 000	0
30 000	0
5 246 925	0
1 888 893	0
88 148	0
55 712 139	609 800
70 000	0
261 000	0
648 000	0
1 454 000	15 000

408 000	0
3 076 000	0
1 327 000	80 000
320 000	0
544 000	0
484 000	60 000
666 000	6 000
1 627 649	5 400
420 000	0
210 000	0
275 000	0
12 495 500	65 000
8 862 400	531 400
1 195 000	25 000
67 000	0
218 000	15 000
130 000	0
1 350 000	0
150 000	0
535 500	0
14 257 000	0
13 000	0
402 000	0
60 000	0
636 090	0
900 000	0
2 650 000	-193 000
	0
38 617 928	4 313 622
0	0
20 081 433	1 882 684
7 949 465	1 468 908
700 000	200 000
6 117 030	762 030
2 270 000	0
1 500 000	0
	0
12 647 877	-3 291 422
1 238 785	-3 792 514
11 409 092	501 092
	0

135 435 610

1 632 000

0

0

-280 000

-280 000

21 551 895

20,46%

24 165 155

23 706 152

459 003

23 885 154

23 426 152

459 003

-280 000



dle skut.

dle skut.

dle skut.

dle skut.

dle skut.

dle skut.

dle skut.

přeplatek Sokol

hasiče

hasiče

Misárkovi

30 000,-Kč smlouva ProfiOdpady,+20 000,-Kč monitorová zpráva, +15 000,-Kč

general zeleně

obnova vodovod a kanalizace, oprava silnice po a před zimou

DPS

oslava 130 let

převod z rokun 2015

Návrh rozpočtu na rok 2016

Přehled výdajů jednotlivých kapitol

v Kč

Pol.	Kap.	Ukazatel	Návrh rozpočtu 2016	RO č.1	Diff.	Komentář
5011		Platy zaměstnanců	17 913 700	17 913 700	0	
5021		Ostatní osobní výdaje	1 616 000	1 616 000	0	
5023		Odměny zastupitelům	1 674 000	1 674 000	0	
5024		Odstupné zastupitelé	0	0	0	
5029		Refundace	30 000	30 000	0	
5031		Sociální pojištění	5 246 925	5 246 925	0	
5032		Zdravotní pojištění	1 888 893	1 888 893	0	
5038		Ostatní pojistné	88 148	88 148	0	
50xx		Osobní náklady celkem	28 457 666	28 457 666	0	
5178		Leasing	0	0	0	
5132		Ochranné pomůcky	0	0	0	
5134		Prádlo, oděv, obuv	70 000	70 000	0	
	4351	pec.sluzba	20 000	20 000	0	
	5311/1	MP	20 000	20 000	0	
	5512	Hasiči	30 000	30 000	0	
5136		Knihy, tisk	261 000	261 000	0	
	6112	zastupitelé	8 000	8 000	0	
	6171	správa	45 000	45 000	0	
	5311/1	MP	3 000	3 000	0	
	3319	kronika	5 000	5 000	0	
	3314	Knih.	200 000	200 000	0	
5137		DHIM	648 000	648 000	0	
	6112	zastupitelé	50 000	50 000	0	
	6171	správa	185 000	185 000	0	
	4351	peč. sl.	50 000	50 000	0	
	5311/1	MP	38 000	38 000	0	
	3314	Knih.	80 000	80 000	0	
	3399	kultura	165 000	165 000	0	
	5512	Hasiči	50 000	50 000	0	
	3114	č.p. 65	30 000	30 000	0	
5139		Materiál	1 439 000	1 454 000	15 000	
	6112	zastupitelé	50 000	50 000	0	
	6171	správa	600 000	600 000	0	
	4351	peč. sl.	30 000	30 000	0	
	5311/1	MP	20 000	20 000	0	
	3319	kronika	4 000	4 000	0	
	3314	Knih.	15 000	15 000	0	
	3399	kultura	40 000	40 000	0	
	3612	Byty	200 000	200 000	0	
	3612/77	DPS	0	15 000	15 000	
	5512	Hasiči	110 000	110 000	0	
	3114	č.p. 65	30 000	30 000	0	
	2212	Silnice	200 000	200 000	0	
	3749	Příroda	90 000	90 000	0	
	3749/2	Rybničky	50 000	50 000	0	
	3749/1	Park Úvaly vinice	0	0	0	
5151		Voda	408 000	408 000	0	
	6171	správa	30 000	30 000	0	
	3612/77	DPS	300 000	300 000	0	
	3613	Nebyty	30 000	30 000	0	
	5512	Hasiči	3 000	3 000	0	
	3113	ZŠ	30 000	30 000	0	
	3114	č.p. 65	10 000	10 000	0	
	3141/306	MŠ Cuk.	5 000	5 000	0	
5153		Plyn	3 076 000	3 076 000	0	
	6171	správa	300 000	300 000	0	
	3612/77	DPS	930 000	930 000	0	
	3613	Nebyty	500 000	500 000	0	
	5512	Hasiči	50 000	50 000	0	
	3113	ZŠ	1 180 000	1 180 000	0	
	3114	č.p. 65	100 000	100 000	0	
	3141/306	MŠ Cuk.	16 000	16 000	0	
5154		Elektrická energie	1 247 000	1 327 000	80 000	
	6171	správa	150 000	150 000	0	
	3314	Knih.	100 000	100 000	0	
	3612/77	DPS	300 000	300 000	0	
	3613	Nebyty	210 000	210 000	0	
	5512	Hasiči	28 000	28 000	0	
	3429	Tesko	20 000	20 000	0	
	3113	ZŠ	80 000	160 000	80 000	
	3114	č.p. 65	200 000	200 000	0	
	3141/306	MŠ Cuk.	50 000	50 000	0	
	2212	Silnice	25 000	celkem	#HODNOTA!	
	2310	Vodovod	84 000	84 000	0	
5156		Pohonné hmoty	320 000	320 000	0	
	6171	správa	50 000	50 000	0	
	4351	peč. sl.	100 000	100 000	0	
	5311/1	MP	120 000	120 000	0	
	5512	Hasiči	50 000	50 000	0	
5161		Služby pošt	544 000	544 000	0	
	6171	správa	500 000	500 000	0	
	3314	Knih.	4 000	4 000	0	
	3349	ŽÚ	40 000	40 000	0	
5162		Telefony	424 000	484 000	60 000	
	6112	zastupitelé	50 000	50 000	0	
	6171	správa	300 000	300 000	0	
	4351	peč. sl.	12 000	12 000	0	

	5311/1	MP	25 000	25 000	0
	3612/77	DPS		60 000	60 000
	3314	Knih.	15 000	15 000	0
	5512	Hasiči	12 000	12 000	0
	3114	č.p. 65	10 000	10 000	0
5163	Pojištění+bank.popl.		660 000	666 000	6 000
	6409	vš.pokl.	660 000	660 000	0
	5512	Hasiči		6 000	6 000
5164	Nájemné		1 622 249	1 627 649	5 400
	5311/1	MP	100 000	100 000	0
	3314	Knih.	160 000	160 000	0
	3399	kultura	46 000	46 000	0
	3612	Byty	59 321	59 321	0
	3113	ZŠ	500 000	500 000	0
	3111/303	MŠ Prk	673 000	673 000	0
	2212	Silnice	71 590	#HODNOTA!	#HODNOTA!
	3749/1	Park Úvaly vinice	12 338	12 338	0
5166	Právní služby		420 000	420 000	0
	6171	správa	350 000	350 000	0
	3635	Úz.plán	70 000	70 000	0
5167	Školení a vzdělávání		210 000	210 000	0
	6112	zastupitelé	15 000	15 000	0
	6171	správa	150 000	150 000	0
	4351	peč. sl.	5 000	5 000	0
	5311/1	MP	15 000	15 000	0
	5512	Hasiči	25 000	25 000	0
5168	Služby zpracování podkladů		275 000	275 000	0
	6409	vš.pokl.	165 000	165 000	0
	3749/1	Park Úvaly vinice	110 000	110 000	0
5169	Nákup služeb		12 430 500	12 495 500	65 000
	6409	vš.pokl.	50 000	50 000	0
	6112	zastupitelé	30 000	30 000	0
	6171	správa	650 000	650 000	0
	4351	peč. sl.	20 000	20 000	0
	5311	Agentura SCSA	300 000	300 000	0
	5311/1	MP	25 000	25 000	0
	3319	kronika	53 000	53 000	0
	3314	Knih.	28 000	28 000	0
	3349	ŽÚ	450 000	450 000	0
	3399	kultura	265 000	265 000	0
	3612	Byty	215 000	215 000	0
	3612/77	DPS	122 000	122 000	0
	3613	Nebyty	170 000	170 000	0
	3429	Tesko	10 000	10 000	0
	5512	Hasiči	90 000	90 000	0
	3412	Koupal. + ZČ	160 000	160 000	0
	3113	ZŠ	240 000	240 000	0
	3114	č.p. 65	16 000	16 000	0
	3421	MDDM	30 000	30 000	0
	3111/303	MŠ Prk	20 000	20 000	0
	3111/311	MŠ Koll	85 000	85 000	0
	3141/309	Jíd. MŠ	15 000	15 000	0
	3141/306	MŠ Čuk.	80 000	80 000	0
	3635	Úz.plán	50 000	50 000	0
	3631	VO	710 000	710 000	0
	2212	Silnice	250 000	100 000	-150 000
	2310	Vodovod	300 000	300 000	0
	2321/38	Kanalizace	130 000	130 000	0
	3633	Inž.sítě	200 000	200 000	0
	1036	Lesy	100 000	100 000	0
	3722/1	Popelnice	4 950 000	4 950 000	0
	3722/34	Odpady	0	30 000	30 000
	3729	Čer. skl.	0	0	0
	3744	Povodeň	76 500	76 500	0
	3749	Příroda	300 000	315 000	15 000
	3749/2	Rybníky	350 000	520 000	170 000
	3722/36	Sběr. dv.	1 890 000	1 890 000	0
5171	Opravy a udržování		8 331 000	8 862 400	531 400
	6171	správa	250 000	250 000	0
	4351	peč. sl.	50 000	50 000	0
	5311/1	MP	25 000	25 000	0
	3314	Knih.	5 000	5 000	0
	3612	Byty	500 000	500 000	0
	3612/77	DPS	220 000	220 000	0
	3613	Nebyty	400 000	400 000	0
	5512	Hasiči	100 000	100 000	0
	3519	Zdr.stř.	200 000	200 000	0
	3412	Koupal. + ZČ	90 000	90 000	0
	3113	ZŠ	150 000	150 000	0
	3114	č.p. 65	100 000	100 000	0
	3421	MDDM	150 000	150 000	0
	3111/303	MŠ Prk	20 000	20 000	0
	3111/311	MŠ Koll	400 000	400 000	0
	3141/309	Jíd. ZŠ	100 000	100 000	0
	3141/309	Jíd. MŠ	10 000	10 000	0
	3141/306	MŠ Čuk.	150 000	150 000	0
	3631	VO	250 000	250 000	0
	2212	Silnice	1 550 000	1 329 000	-221 000
	2310	Vodovod	500 000	500 000	0
	2310/1	Vodovod - obn.	1 250 000	1 392 300	142 300
	2321/38	Kanalizace	561 000	1 021 100	460 100
	2321/1	Kanalizace - obn.	1 000 000	1 150 000	150 000
	3633	Inž.sítě	300 000	300 000	0
5172	Programové vybavení		1 170 000	1 195 000	25 000
	6171	správa	1 100 000	1 100 000	0
	5311/1	MP	30 000	30 000	0

	5512	Hasiči	20 000	20 000	0	
	3314	Knih.	20 000	20 000	0	
5173		Cestovné	67 000	67 000	0	
	6112	zastupitelé	30 000	30 000	0	
	6171	správa	30 000	30 000	0	
	4351	peč. sl.	1 000	1 000	0	
	5311/1	MP	5 000	5 000	0	
	3314	Knih.	1 000	1 000	0	
5175		Pohoštění	203 000	218 000	15 000	
	6112	zastupitelé	40 000	40 000	0	
	6171	správa	100 000	100 000	0	
	4351	peč. sl.	12 000	12 000	0	
	5512	Hasiči		15 000	15 000	pohoštění na oslav 130 let
	3314	Knih.	1 000	1 000	0	
	3399	kultura	50 000	50 000	0	
5179		Ostatní nákupy	0	0	0	
5192		Poskytnuté nahrad	130 000	130 000	0	
5193		Dopr. obslužnost	1 350 000	1 350 000	0	
5194		Věcné dary	150 000	150 000	0	
5329		Neinvestiční příspěvek	535 500	535 500	0	
5331		Neinvest. přisp. org.	14 257 000	14 257 000	0	
	3639	TSÚ	8 000 000	8 000 000	0	
	3113	ZŠ	2 330 000	2 330 000	0	
	3421	MDDM	450 000	450 000	0	
	3111/311	MŠ Koll	1 700 000	1 700 000	0	
	3141/309	Jíd. ZŠ	1 357 000	1 357 000	0	
	3141/308	Jíd. MŠ	120 000	120 000	0	
	3141/306	MŠ Cuk.	300 000	300 000	0	
5361		Nákup kolků	13 000	13 000	0	
5362		Platby daní a poplatků	402 000	402 000	0	
5410		Sociální dávky	0	0	0	
5492		Finanční dary	60 000	60 000	0	
5499		Převody vl. fondům	636 090	636 090	0	
5222		Příspěvky spolkům	900 000	900 000	0	
5909		Ostatní výdaje-spolky	0	0	0	
5909		Ostatní výdaje, rezerva	0	0	0	
51-9xx			52 259 339	53 062 139	802 800	
5141		Úroky	2 843 000	2 650 000	-193 000	
5XXX		Neinvest. výdaje	83 560 005	84 169 805	609 800	
6111		Programové vybavení	0	0	0	
6121		Budovy, haly a stavby	18 198 749	20 081 433	1 882 684	
	3613	Nebyty	4 410 000	4 485 020	75 020	č.p.65
	5512	Hasiči	100 000	0	-100 000	
	3632	Hřbitov	70 000	70 000	0	
	3114	č.p. 65	60 000	60 000	0	
	3111/311	MŠ Koll	173 990	174 000	10	
	3141/306	MŠ Cuk.	30 000	30 000	0	
	3631	VO	45 000	1 454 000	1 409 000	
	2212	Silnice	12 439 759	12 828 413	388 654	
	2321/38	Kanalizace	570 000	570 000	0	
	3633	Inž.sítě	100 000	100 000	0	
	3314	knihovna		0	0	převod oprava č.p. 203
	3744	Povodeň	30 000	30 000	0	
	3749/1	Park Úvaly vinice	110 000	110 000	0	
	3329	Pošembeř	60 000	60 000	0	
	2212/1	Cyklostezky	0	0	0	
6121		Projektová dokumentace	6 480 557	7 949 465	1 468 908	
	3314	Knih.	800 000	800 000	0	
	3612	Byty	660 000	762 245	102 245	
	3613	Nebyty	671 000	704 000	33 000	
	3141/309	Jíd. ZŠ	80 000	80 000	0	
	3633	Inž.sítě		168 114	168 114	
	3635	Úz.plán	675 000	675 000	0	
	2212	Silnice	2 106 657	3 202 506	1 095 849	
	2310	Kanalizace	1 317 900	1 192 600	-125 300	
	2212/1	Cyklostezky	170 000	170 000	0	
6122		Stroje a zařízení	0	0	0	
6123		Dopravní prostředky	500 000	700 000	200 000	
6125		Výpočetní technika	0	0	0	
6129		HIM	0	0	0	
6130		Pozemky	5 355 000	6 117 030	762 030	
	6112	vš.pokl.	5 340 000	0	-5 340 000	
	2212	Silnice	15 000	6 117 030	6 102 030	
6351		Investiční příspěvek	2 270 000	2 270 000	0	
8115		Rezervy účelové	0	0	0	
8115		Rezervy na projekty 2015	5 031 299	1 238 785	-3 792 514	
6349		Investiční příspěvek-úvěr	1 500 000	1 500 000	0	
6XXX		Investiční výdaje	39 335 605	39 856 713	521 108	
					0	
8124		Splátky jistiny	10 908 000	11 409 092	501 092	
8XXX		Splátky jistiny	10 908 000	11 409 092	501 092	
8115		Financování-develop	0	0	0	
Celkem výdaje kapitol			133 803 610	135 435 610	1 632 000	
Hospodářský výsledek			0	0	0	

Návrh rozpočtu na rok 2016

ivých kapitol

	Návrh rozpočtu 2016	RO č. 1
Popis		
Daň z příjmu fyz. osob ze zav. čin	15 500 000	15 500 000
Daň z příjmu fyzických osob ze SVČ	1 500 000	1 500 000
Daň z příjmu právnických osob	15 500 000	15 500 000
Daň z přidané hodnoty	31 000 000	31 000 000
odvod za odnětí půdy	0	0
popl. za komunální odpad	3 800 000	4 000 000
popl. ze psů	260 000	260 000
Popl. za užívání veř. prostranství	75 000	75 000
popl. ze vstupného	3 000	3 000
popl. z ubytovací kapacity	10 000	10 000
Popl. za provoz. výh. hrací přístroj	0	0
Poplatek za zhodnocení pozemku	4 000 000	4 000 000
Ostatní popl. z činností (loterie)	1 415 000	1 415 000
Správní poplatky	1 400 000	1 400 000
Daň z nemovitosti	6 800 000	7 400 000
	0	0
exekuce	0	0
Úřad práce UZ13234		
Splátky půjček Sokol	100 000	100 000
Spl.půjč.prostř.od obyvatelstva	0	0
Příjmy od dlužníků za realizace záruk	0	0
Neinv dotace PAP	0	0
Volby	0	0
Neinvestiční přijaté dotace ze SR	7 283 800	7 283 800
Neinvestiční přijaté dotace od obcí	400 000	400 000
Transfery rijaty od kraje		
Neinvestiční přijaté dotace od obcí (MP)	680 100	790 100
Dotace- Obnova sochy Arnošta z Pardubic NZ		
Dotace-Obnova sochy Arnošta z Pardubic EU		
Dotace Cesty v Úvalech EU		
Dotace Cesty v Úvalech-národní zdroje		
Dotace Městská knihovna		
MMR dotace povodně	0	0
Dotace hasiči povodně	0	0

Dotace CZch Point 85%	0	0
Dotace - bezpečnost na silnicích	0	0
Dotace VODA	0	0
Dotace ZŠ Úvaly - budova C	0	0
Dotace zateplení č.p. 897/7	0	0
Dotace oprava hasičského auta	0	0
Dotace auto pečovatelská služba	0	0
Dotace IT EU	0	3 259 618
Dotace IT z národního fondu	0	575 227
Dotace zasakovací pás	0	0
Dotace most Horova	0	0
Dotace Pošembeří	0	0
Investice přijaté transferz od regionalnich rad	0	0
Dotace zateplení č.p. 95	0	0
Dotace MŠ Cukrovar		
Dotace revitalizace Výmoly - projekt		
Dotace Park vinice		
Investiční přijaté transfery od krajů průtah III/O1212		
Investiční přijaté MŠ Koll.		
Investiční přijaté		
pečovatelská sl. - příspěvek KÚ	1 000 000	1 000 000
dary na dlouh.maj. VO Hodov	0	0
dary na dlouh.maj.	0	0
vodovod - pronájem řadu	1 541 000	2 267 000
kanalizace - Pronájem čistírny	4 054 000	4 989 000
příjmy z poskytování služeb a výrobku		
ZŠ - služby (byty)	50 000	50 000
ZŠ - nájem (byty)	154 000	154 000
pojistná náhrada		
spec. škola - služby	0	0
spec. škola - pronájem	0	0
knihovna - poplatky	50 000	50 000
Život Úval - inzerce	200 000	200 000
kultura	70 000	70 000
kultura – dary		
Koupaliště - pronájem	0	0
Tesko - služby	15 000	15 000
Tesko - pronájem	6 000	6 000
pojistné náhrady-povodně	0	0
zdrav. střed.- služby	0	0
zdrav. střed.- pronájem	775 800	775 800
Pojistná náhrada	0	0
byty - služby	1 600 000	1 600 000

byty - pronájem	3 210 000	3 010 000
byty – prodej majetku	0	0
Neinv dary	0	0
nebytové služby	150 000	81 000
nebytové - pronájem	500 000	400 000
hřbitov - služby	350 000	450 000
nájemné Eltodo	0	0
věcné břemeno	0	0
odpady - vratka za tříděný odpad	800 000	800 000
pečovatelská klienti	400 000	450 000
dar - přístroj		
hasiči - služby	20 000	20 000
hasiči - nájem	24 000	24 000
Dar hašiči roku		
prodej has.auta	0	0
přijaté neinv.dary	0	0
prodej dřeva z těžby		
vývěska, kopírování	3 000	3 000
Příjmy z úroků	10 000	10 000
Pokuty ŽP	0	0
Přijaté sankční platby		
Pokuta MP		
pojistné náhrady-povodně	0	0
Gadimo- příspěvek	0	200 000
Palmer Capital- příspěvek	0	50 000
Zeta Benátky -příspěvek	0	30 000
Příjmy z prodeje nemovitostí (Radlická čtvrt)	0	0
cvičák-psy		
vratka transferů-PS		
pronájem pozemků	33 910	33 910
Příspěvky do infrastruktury města		
investiční příspěvky	0	0
věcná břemena	60 000	60 000
tky, pronájem a ostatní)	104 803 610	111 270 455

ojů	29 000 000	24 165 155
rezerva z přebytku 2015	24 000 000	18 307 655
rezerva z daně z nemovitosti	5 000 000	5 857 500
rezerva - úspora na nákladech na investicích do vodovodu		
úspora - aukce na energie		
financování z rezervy developera		
revolvingový úvěr		
	133 803 610	135 435 610

Návrh rozpočtu na rok 2016

ivých kapitol

	Návrh rozpočtu 2016	RO č. 1
Popis		
Daň z příjmu fyz. osob ze zav. čin	15 500 000	15 500 000
Daň z příjmu fyzických osob ze SVČ	1 500 000	1 500 000
Daň z příjmu právnických osob	15 500 000	15 500 000
Daň z přidané hodnoty	31 000 000	31 000 000
odvod za odnětí půdy	0	0
popl. za komunální odpad	3 800 000	4 000 000
popl. ze psů	260 000	260 000
Popl. za užívání veř. prostranství	75 000	75 000
popl. ze vstupného	3 000	3 000
popl. z ubytovací kapacity	10 000	10 000
Popl. za provoz. výh. hrací přístroj	0	0
Poplatek za zhodnocení pozemku	4 000 000	4 000 000
Ostatní popl. z činností (loterie)	1 415 000	1 415 000
Správní poplatky	1 400 000	1 400 000
Daň z nemovitosti	6 800 000	7 400 000
	0	0
exekuce	0	0
Úřad práce UZ13234		
Splátky půjček Sokol	100 000	100 000
Spl.půjč.prostř.od obyvatelstva	0	0
Příjmy od dlužníků za realizace záruk	0	0
Neinv dotace PAP	0	0
Volby	0	0
Neinvestiční přijaté dotace ze SR	7 283 800	7 283 800
Neinvestiční přijaté dotace od obcí	400 000	400 000
Transfery rijaty od kraje		
Neinvestiční přijaté dotace od obcí (MP)	680 100	790 100
Dotace- Obnova sochy Arnošta z Pardubic NZ		
Dotace-Obnova sochy Arnošta z Pardubic EU		
Dotace Cesty v Úvalech EU		
Dotace Cesty v Úvalech-národní zdroje		
Dotace Městská knihovna		
MMR dotace povodně	0	0
Dotace hasiči povodně	0	0

Dotace CZch Point 85%	0	0
Dotace - bezpečnost na silnicích	0	0
Dotace VODA	0	0
Dotace ZŠ Úvaly - budova C	0	0
Dotace zateplení č.p. 897/7	0	0
Dotace oprava hasičského auta	0	0
Dotace auto pečovatelská služba	0	0
Dotace IT EU	0	3 259 618
Dotace IT z národního fondu	0	575 227
Dotace zasakovací pás	0	0
Dotace most Horova	0	0
Dotace Pošembeří	0	0
Investice přijaté transferz od regionalnich rad	0	0
Dotace zateplení č.p. 95	0	0
Dotace MŠ Cukrovar		
Dotace revitalizace Výmoly - projekt		
Dotace Park vinice		
Investiční přijaté transfery od krajů průtah III/O1212		
Investiční přijaté MŠ Koll.		
Investiční přijaté		
pečovatelská sl. - příspěvek KÚ	1 000 000	1 000 000
dary na dlouh.maj. VO Hodov	0	0
dary na dlouh.maj.	0	0
vodovod - pronájem řadu	1 541 000	2 267 000
kanalizace - Pronájem čistírny	4 054 000	4 989 000
příjmy z poskytování služeb a výrobku		
ZŠ - služby (byty)	50 000	50 000
ZŠ - nájem (byty)	154 000	154 000
pojistná náhrada		
spec. škola - služby	0	0
spec. škola - pronájem	0	0
knihovna - poplatky	50 000	50 000
Život Úval - inzerce	200 000	200 000
kultura	70 000	70 000
kultura – dary		
Koupaliště - pronájem	0	0
Tesko - služby	15 000	15 000
Tesko - pronájem	6 000	6 000
pojistné náhrady-povodně	0	0
zdrav. střed.- služby	0	0
zdrav. střed.- pronájem	775 800	775 800
Pojistná náhrada	0	0
byty - služby	1 600 000	1 600 000

byty - pronájem	3 210 000	3 010 000
byty – prodej majetku	0	0
Neinv dary	0	0
nebytové služby	150 000	81 000
nebytové - pronájem	500 000	400 000
hřbitov - služby	350 000	450 000
nájemné Eltodo	0	0
věcné břemeno	0	0
odpady - vratka za tříděný odpad	800 000	800 000
pečovatelská klienti	400 000	450 000
dar - přístroj		
hasiči - služby	20 000	20 000
hasiči - nájem	24 000	24 000
Dar hašiči roku		
prodej has.auta	0	0
přijaté neinv.dary	0	0
prodej dřeva z těžby		
vývěska, kopírování	3 000	3 000
Příjmy z úroků	10 000	10 000
Pokuty ŽP	0	0
Přijaté sankční platby		
Pokuta MP		
pojistné náhrady-povodně	0	0
Gadimo- příspěvek	0	200 000
Palmer Capital- příspěvek	0	50 000
Zeta Benátky -příspěvek	0	30 000
Příjmy z prodeje nemovitostí (Radlická čtvrt)	0	0
cvičák-psy		
vratka transferů-PS		
pronájem pozemků	33 910	33 910
Příspěvky do infrastruktury města		
investiční příspěvky	0	0
věcná břemena	60 000	60 000
tky, pronájem a ostatní)	104 803 610	111 270 455

ojů	29 000 000	24 165 155
rezerva z přebytku 2015	24 000 000	18 307 655
rezerva z daně z nemovitosti	5 000 000	5 857 500
rezerva - úspora na nákladech na investicích do vodovodu		
úspora - aukce na energie		
financování z rezervy developera		
revolvingový úvěr		
	133 803 610	135 435 610

Návrh rozpočtu na rok 2016

Přehled výdajů jednotlivých kapitol

v Kč

TSÚ

Pol	Ukazatel	Návrh rozpočtu 2016	RO č.1	úroky	splátky úvěrů	vš.pokl.	zastupitelé	správa	TSÚ	peč. sl.	Agentura SCSA	MP	kronika	Knih.	ŽÚ	kultura	Byty	DPS	Nebyty	Hasiči	Zdr.stř.	Tesko	Hřbitov	Koupal. + ZČ	ZŠ	č.p. 65	MDDM
				6310	0000	6409	6112	6171	TSÚ	4351	5311	5311/1	3319	3314	3349	3399	3612	3612/77	3613	5512	3519	3429	3632	3412	3113	3114	3421
5011	Platy zaměstnanců	17 913 700	17 913 700				0	13 447 700		1 063 000		2 220 000	0	918 000	0			265 000		0							0
5021	Ostatní osobní výdaje	1 616 000	1 616 000				0	1 191 000		0		0	12 000	0	90 000			90 000		53 000							180 000
5023	Odměny zastupitelům	1 674 000	1 674 000				1 674 000	0		0		0	0	0	0			0		0							0
5024	Odstupné zastupitelé	0	0				0	0		0		0	0	0	0			0		0							0
5029	Refundace	30 000	30 000				0	0		0		0	0	0	0			0		0							0
5031	Sociální pojištění	5 246 925	5 246 925				418 500	3 623 675		265 750		555 000	3 000	229 500	9 000			88 750		8 750							45 000
5032	Zdravotní pojištění	1 888 893	1 888 893				150 660	1 304 523		95 670		199 800	1 080	82 620	3 240			31 950		3 150							16 200
5038	Ostatní pojištění	88 148	88 148				7 031	60 878		4 465		9 324	50	3 856	151			1 491		147							756
50xx	Osobní náklady celkem	28 457 666	28 457 666	0	0	0	2 250 191	19 627 776	0	1 428 885	0	2 984 124	16 130	1 233 976	102 391	0	0	477 191	0	95 047	0	0	0	0	0	0	241 956
5178	Leasing	0	0				0	0		0																	
5132	Ochranné pomůcky	0	0				0	0		0		20 000	3 000	200 000						30 000							
5134	Přídavky, oděvy, obuv	70 000	70 000				0	0		0		20 000	3 000	200 000						30 000							
5136	Knihy, tisk	261 000	261 000				8 000	45 000		0		3 000	5 000	200 000													
5137	DHIM	648 000	648 000				50 000	185 000		50 000		38 000	80 000			165 000				50 000							30 000
5139	Materiál	1 439 000	1 454 000				50 000	600 000		30 000		20 000	4 000	15 000		40 000	200 000	15 000		110 000			0				30 000
5151	Voda	408 000	408 000				0	30 000		0		0	0	0				300 000	30 000	3 000			0				10 000
5153	Plyn	3 076 000	3 076 000				0	300 000		0		0	0	0				930 000	500 000	50 000							1 180 000
5154	Elektrická energie	1 247 000	1 327 000				0	150 000		0		0	100 000					300 000	210 000	28 000		20 000		0	160 000		200 000
5156	Pohonné hmoty	320 000	320 000				0	50 000		100 000		120 000								50 000							
5161	Služby pošt	544 000	544 000				0	500 000		0		0	4 000	40 000													
5162	Telefony	424 000	484 000				50 000	300 000		12 000		25 000						60 000		12 000							10 000
5163	Pojištění+bank.popl.	660 000	666 000				660 000													6 000							
5164	Nájemné	1 622 249	1 627 649									100 000		160 000		46 000	59 321										500 000
5166	Právní služby	420 000	420 000					350 000		0		0															
5167	Školení a vzdělávání	210 000	210 000				15 000	150 000		5 000		15 000								25 000							
5168	Služby zpracování podkladů	275 000	275 000				165 000																				
5169	Nákup služeb	12 430 500	12 495 500				50 000	30 000	650 000	20 000	300 000	25 000	53 000	28 000	450 000	265 000	215 000	122 000	170 000	90 000		10 000	0	160 000	240 000	16 000	30 000
5171	Opravy a udržování	8 331 000	8 862 400				0	250 000		50 000		25 000	5 000	5 000			500 000	220 000	400 000	100 000		200 000	0	90 000	150 000	100 000	150 000
5172	Programové vybavení	1 170 000	1 195 000					1 195 000		15 000		30 000	20 000	20 000				10 000		20 000							
5173	Čistovné	67 000	67 000				30 000	30 000		1 000		5 000	1 000	1 000													
5175	Pohoštění	203 000	218 000				40 000	100 000		12 000		0	1 000							15 000							0
5179	Ostatní nákupy	0	0				0	0		0		0	0	0													
5192	Poskytnuté nahrad.	130 000	130 000				130 000																				
5193	Dopr. obslužnost	1 350 000	1 350 000																								
5194	Věcné dary	150 000	150 000				20 000	60 000		10 000		10 000				50 000											
5329	Neinvestiční příspěvek	535 500	535 500			535 500																					
5331	Neinvest. přisp. org.	14 257 000	14 257 000						8 000 000																		
5342	Převody FKSP a sociálnímu fondu obcí	0	0																							2 330 000	450 000
5361	Nákup kolů	13 000	13 000					10 000				3 000															
5362	Platby daní a poplatků	402 000	402 000			350 000		25 000		5 000		3 000	4 000	15 000													
5410	Sociální dávky	0	0																								
5492	Finanční dary	60 000	60 000				60 000																				
5499	Převody vl. fondům	636 090	636 090			636 090																					
5222	příspěvky spolkům	900 000	900 000																					900 000			
5221	Neinvestiční transfer.obecne	0	0																								
5909	Ostatní výdaje, rezerva	0	0																								
5902	Ostatní výdaje, z finac.	0	0																								
51-9xx		52 259 339	53 062 139	0	0	2 396 590	483 000	4 885 000	8 000 000	330 000	300 000	442 000	62 000	633 000	490 000	631 000	974 321	1 957 000	1 310 000	589 000	200 000	30 000	0	1 150 000	4 590 000	496 000	630 000
5141	Úroky	2 843 000	2 650 000	2 650 000																							
5XXX	Neinvest. výdaje	83 560 005	84 169 805	2 650 000	0	2 396 590	2 733 191	24 512 776	8 000 000	1 758 885	300 000	3 426 124	78 130	1 866 976	592 391	631 000	974 321	2 434 191	1 310 000	684 047	200 000	30 000	0	1 150 000	4 590 000	737 956	630 000
6111	Programové vybavení	0	0					0				0															
6121	Budovy, haly a stavby	18 198 749	20 081 433											0			0	0	4 485 020				70 000	80 000	30 000	60 000	
6121	Projektová dokumentace	6 480 557	7 949 465										800 000				762 245		704 000	100 000			0	0	0		
6122	Stroje a zařízení	0	0					0																			

Návrh rozpočtu na rok 2016

Přehled výdajů jednotlivých kapitol

Poř. č.	Ukazatel	Návrh rozpočtu 2016	TSÚ																	TSÚ						
			MŠ Prk	MŠ Koll	Jíd. ZŠ	Jíd. MŠ	MŠ Cuk.	Úz.plán	VO	Silnice	Doprava	Vodovod	Vodovod - obn.	Kanalizace	Kanalizace - obn.	Inž.sítě	Lesy	Popelnice	Odpady	Čer. skl.	Povodeň	Příroda	Rybničky	Park Úvaly vinice	Sběr. dv.	Pošembeří
			3111/303	3111/311	3141/309	3141/308-312	3141/306	3635	3631	2212	2221	2310	2310/1	2321/38	2321/1	3633	1036	3722/1	3722/34	3729	3744	3749	3749/2	3749/1	3722/36	3329
5011	Platy zaměstnanců	17 913 700																0								
5021	Ostatní osobní výdaje	1 616 000																								
5023	Odměny zastupitelům	1 674 000																								
5024	Odstupné zastupitelé	0																								
5029	Refundace	30 000																								
5031	Sociální pojištění	5 246 925																0								
5032	Zdravotní pojištění	1 888 893																0								
5038	Ostatní pojistné	88 148																0								
50xx	Osobní náklady celkem	28 457 666	0	0	0	0	0	0	0	0	0	0	0	0	0	0	0	0	0	0	0	0	0	0	0	0
5178	Leasing	0																								
5132	Ochranné pomůcky	0																0								
5134	Prádlo, oděv, obuv	70 000																								
5136	Knihy, tisk	261 000																								
5137	DHIM	648 000																								
5139	Materiál	1 439 000								200 000												90 000	50 000	0		
5151	Voda	408 000					5 000																			
5153	Plyn	3 076 000											16 000													
5154	Elektrická energie	1 247 000					50 000			25 000			84 000													
5156	Pohonné hmoty	320 000																0								
5161	Služby pošt	544 000																								
5162	Telefony	424 000																								
5163	Pojištění+bank.popl.	660 000																								
5164	Nájemné	1 622 249	673 000							76 990															12 338	
5166	Právní služby	420 000						70 000																		
5167	Školení a vzdělávání	210 000																								
5168	Služby zpracování podkladů	275 000																							110 000	
5169	Nákup služeb	12 430 500	20 000	85 000		15 000	80 000	50 000	710 000	100 000		300 000	1 392 300	1 021 100	1 150 000	200 000	100 000	4 950 000	30 000	0	76 500	315 000	520 000		1 890 000	0
5171	Opravy a udržování	8 331 000	20 000	400 000	100 000	10 000	150 000		250 000	1 329 000		500 000	1 392 300	1 021 100	1 150 000	300 000										
5172	Programové vybavení	1 170 000																								
5173	Gestovní	67 000																								
5175	Pohoštění	203 000																								
5179	Ostatní nákupy	0																								
5192	Poskytnuté náhrady	130 000																								
5193	Dopr. obslužnost	1 350 000								1 350 000																
5194	Věcné dary	150 000																								
5329	Neinvestiční příspěvek	535 500																								
5331	Neinvest. přisp. org.	14 257 000		1 700 000	1 357 000	120 000	300 000																			
5342	Převody FKSP a sociálnímu fondu obcí	0																								
5361	Nákup kolků	13 000																								
5362	Platby daní a poplatků	402 000																								
5410	Sociální dávky	0																								
5492	Finanční dary	60 000																								
5499	Převody v. fondům	636 090																								
5222	příspěvy spolkům	900 000																								
5221	Neinvestiční transfer.obecne	0																								
5909	Ostatní výdaje, z finac.	0																								
51-9xx		52 259 339	713 000	2 185 000	1 457 000	145 000	601 000	120 000	960 000	1 730 990	1 350 000	884 000	1 392 300	1 151 100	1 150 000	500 000	100 000	4 950 000	30 000	0	76 500	405 000	570 000	122 338	1 890 000	0
5141	Úroky	2 843 000																								
5XXx	Neinvest. výdaje	83 560 005	713 000	2 185 000	1 457 000	145 000	601 000	120 000	960 000	1 730 990	1 350 000	884 000	1 392 300	1 151 100	1 150 000	500 000	100 000	4 950 000	30 000	0	76 500	405 000	570 000	122 338	1 890 000	0
6111	Programové vybavení	0																								
6121	Budovy, haly a stavby	18 198 749	0	174 000			30 000		1 454 000	12 828 413		0	0	570 000	100 000					30 000	0			110 000		60 000
6121	Projektová dokumentace	6 480 557	0	95 000	80 000		0	675 000		3 202 506		0	0	1 192 600	168 114					0						0
6122	Stroje a zařízení	0																								
6123	Dopravní prostředky	500 000																0								
6125	Výpočetní technika	0																								
6129	HIM	0																								
6130	Pozemky	5 355 000							6 117 030																	
6351	investiční příspěvek	2 270 000																								
8115	Rezervy účelové	0																								
8115	Rezervy na projekty 2015	5 031 299																								
6349	investiční příspěvek-úvěr	1 500 000																								
6XXX	Investiční výdaje	39 335 605	0	269 000	80 000	0	30 000	675 000	1 454 000	22 147 949	0	0	0	1 762 600	0	268 114	0	0	0	0	30 000	0	0	110 000	0	60 000
8124	Spíátky jistiny	10 908 000																								
8XXX	Spíátky jistiny	10 908 000	0	0	0	0	0	0	0	0	0	0	0	0	0	0	0	0	0	0	0	0	0	0	0	0
8115	Financování -develop	0																								
Celkem výdaje kapitol		133 803 610	713 000	2 454 000	1 537 000	145 000	631 000	795 000	2 414 000	23 878 939	1 350 000	884 000	1 392 300	2 913 700	1 150 000	768 114	100 000	4 950 000	30 000	0	106 500	405 000	570 000	232 338	1 890 000	60 000
Hospodářský výsledek		0																								

Návrh rozpočtu na rok 2016

Přehled výdajů jednotlivých kapitol

v Kč

Pol	Ukazatel	Návrh rozpočtu 2016	Cyklostezky	zeleň				
			2212/1	3745				
5011	Platy zaměstnanců	17 913 700			17 913 700	0		
5021	Ostatní osobní výdaje	1 616 000			1 616 000	0		
5023	Odměny zastupitelům	1 674 000			1 674 000	0		
5024	Odstupné zastupitelé	0			0	0		
5029	Refundace	30 000			30 000	0		
5031	Sociální pojištění	5 246 925			5 246 925	0		
5032	Zdravotní pojištění	1 888 893			1 888 893	0		
5038	Ostatní pojistné	88 148			88 148	0		
50xx	Osobní náklady celkem	28 457 666	0	0	28 457 666	0	0,51	0,45
5178	Leasing	0			0	0		
5132	Ochranné pomůcky	0			0	0		
5134	Prádlo, oděv, obuv	70 000			70 000	0	0,00	0,00
5136	Knihy, tisk	261 000			261 000	0	0,00	0,00
5137	DHIM	648 000			648 000	0	0,02	0,01
5139	Materiál	1 439 000			1 454 000	15 000	0,04	0,02
5151	Voda	408 000			408 000	0	0,01	0,01
5153	Plyn	3 076 000			3 076 000	0	0,05	0,05
5154	Elektrická energie	1 247 000			1 327 000	80 000	0,02	0,02
5156	Pohonné hmoty	320 000			320 000	0	0,01	0,01
5161	Služby pošt	544 000			544 000	0	0,01	0,01
5162	Telefony	424 000			484 000	60 000	0,01	0,01
5163	Pojištění+bank.popl.	660 000			666 000	6 000	0,01	0,01
5164	Nájemné	1 622 249			1 627 649	5 400	0,03	0,03
5166	Právní služby	420 000			420 000	0	0,01	0,01
5167	Školení a vzdělávání	210 000			210 000	0	0,01	0,00
5168	Služby zpracování podkladů	275 000			275 000	0	0,01	0,00
5169	Nákup služeb	12 430 500			12 495 500	65 000	0,25	0,20
5171	Opravy a udržování	8 331 000			8 862 400	531 400	0,23	0,13
5172	Programové vybavení	1 170 000			1 195 000	25 000	0,02	0,02
5173	Gastovní	67 000			67 000	0	0,00	0,00
5175	Poškoštění	203 000			218 000	15 000	0,00	0,00
5179	Ostatní nákupy	0			0	0	0,00	0,00
5192	Poskytnuté náhrady	130 000			0	0	0,00	0,00
5193	Dopr. obslužnost	1 350 000			1 350 000	0	0,02	0,02
5194	Věcné dary	150 000			150 000	0	0,00	0,00
5329	Neinvestiční příspěvek	535 500			535 500	0	0,01	0,01
5331	Neinvest. přisp. org.	14 257 000			14 257 000	0	0,15	0,22
5342	Převody FKSP a sociálnímu fondu obci	0			0	0	0,00	0,00
5361	Nákup kolků	13 000			13 000	0	0,00	0,00
5362	Platby daní a poplatků	402 000			402 000	0	0,01	0,01
5410	Sociální dávky	0			0	0	0,00	0,00
5492	Finanční dary	60 000			60 000	0	0,00	0,00
5499	Převody vl. fondům	636 090			636 090	0	0,01	0,01
5222	příspěvky spolkům	900 000			900 000	0	0,05	0,01
5221	Neinvestiční transfer obecně	0			0	0	0,00	0,00
5909	Ostatní výdaje, rezerva	0			0	0	0,00	0,00
5902	Ostatní výdaje, z finac.	0			0	0	0,00	0,00
51-9xx		52 259 339	0	0	53 062 139	802 800	0,98	0,82
5141	Úroky	2 843 000			2 650 000	-193 000	0,05	0,04
5XXX	Neinvest. výdaje	83 560 005	0	0	84 169 805	609 800	1,54	1,32
					0	0	0,00	0,00
6111	Programové vybavení	0			0	0	0,01	0,00
6121	Budovy, haly a stavby	18 198 749	0		20 081 433	1 882 684	1,11	0,29
6121	Projektová dokumentace	6 480 557	170 000		7 949 465	1 468 908	0,14	0,10
6122	Stroje a zařízení	0			0	0	0,00	0,00
6123	Dopravní prostředky	500 000			700 000	200 000	0,02	0,01
6125	Výpočetní technika	0			0	0	0,08	0,00
6129	HIM	0			0	0	0,00	0,00
6130	Pozemky	5 355 000			6 117 030	762 030	0,06	0,08
6351	Investiční příspěvek	2 270 000			2 270 000	0	0,01	0,04
8115	Rezervy účelové	0			0	0	0,00	0,00
8115	Rezervy na projekty 2015	5 021 299			1 546 877	-3 484 422	0,01	0,08
6349	Investiční příspěvek-úvěr	1 500 000			1 500 000	0	0,02	0,02
6XXX	Investiční výdaje	39 335 605	170 000	0	40 164 804	829 200	1,46	0,62
					0	0	0,00	0,00
8124	Splátky jistiny	10 908 000			11 409 092	501 092	0,18	0,17
8XXX	Splátky jistiny	10 908 000	0	0	11 409 092	501 092	0,18	0,17
8115	Financování -develop	0			0	0	0,00	0,00
Celkem výdaje kapitol		133 803 610	170 000	0	135 743 702	1 940 092	3,18	2,11
Hospodářský výsledek		0						

Návrh rozpočtu na rok 2016

Výhled

Přehled příjmů

Pol	Ukazatel	Návrh rozpočtu IV.Q 2015	Návrh rozpočtu 2016				2017	2018	2019	2020	2021
			Správa	VPS	VaK						
	příspěvek města na činnost	3 308 477	10 270 000	2 475 500	7 270 000	524 500	11 530 000	9 900 000	8 000 000	8 000 000	8 000 000
	Pravidelní roční příspěvek	3 308 477	8 000 000	2 475 500	5 000 000	524 500	8 000 000	8 000 000	8 000 000	8 000 000	
	Příspěvek na investice	0	2 270 000	0	2 270 000	0	3 530 000	1 900 000	0	0	
	príspevek na realizaci projektu sběrný dvůr		370 000		370 000		2 530 000	0	0	0	
	svozové auta		900 000		900 000		900 000	0	0	0	
	Dotace leasing na vysokozdviznou plošinu	0	1 000 000	0	1 000 000	0	1 000 000	1 000 000	0	0	
	platba za předem vydefinované činnosti	0	7 593 400	0	3 100 000	4 493 400	8 442 021	9 245 955	9 923 571	10 969 054	
	správa VO		600 000		600 000	0	612 000	685 440	699 149	713 132	
	obnova VO		250 000		250 000	0	500 000	510 000	520 200	730 604	
	Investice VO		750 000		750 000	0	900 000	918 000	936 360	1 055 087	
	obnova vodovod		1 392 300		0	1 392 300	1 593 617	1 577 534	1 563 843	1 553 055	
	obnova kanalizace		1 150 000		0	1 150 000	1 316 282	1 302 998	1 291 690	1 282 779	
	oprava a údržba vodovodu a kanalizace		1 951 100		0	1 951 100	1 990 122	2 029 924	1 517 992	1 821 590	
	oprava a údržba komunikací		500 000		500 000	0	510 000	520 200	511 992	1 821 590	
	údržba zeleně a veřejných prostranství		500 000		500 000	0	510 000	1 281 658	1 345 741	1 450 000	
	zemní údržba a čištění komunikací		500 000		500 000	0	510 000	520 200	530 604	541 216	
	příjmy z vlastních činností	0	2 390 000	0	2 390 000	0	7 269 189	7 507 881	7 546 960	7 886 429	
	údržba bytového a nebytového fondu		500 000		500 000	0	510 000	510 000	510 000	510 000	
	platba od občana za odpad		0		0	0	3 869 189	3 907 881	3 946 960	3 986 429	
	platba od firem		0		0	0	0	0	0	0	
	platba od EKO-KOM		0		0	0	0	0	0	0	
	provoz sběrného dvora		1 890 000		1 890 000	0	1 000 000	1 200 000	1 200 000	1 500 000	
	Vodovod a kanalizace	3 750 000	18 601 000	0	0	18 601 000	1 890 000	1 890 000	1 890 000	1 890 000	
	platba za pitnou a stočnou	3 750 000	18 601 000	0	0	18 601 000	18 973 020	19 352 480	19 739 530	20 134 321	
	Přijaté dotace	0	5 700 000	0	5 700 000	0	5 170 000	3 600 000	0	0	
	sběrný dvůr		2 100 000		2 100 000	0	5 170 000	0	0	0	
	svozové auta		3 600 000		3 600 000	0	0	3 600 000	0	0	
	Hřbitov - služby		300 000		300 000	0	300 000	300 000	300 000	300 000	
	Rezervní fond		0		0	0	0	0	0	0	
	Výnosy z úroků		0		0	0	0	0	0	0	
	Přefakturace		0		0	0	0	0	0	0	
	Ostatní výnosy	0	0	0	0	0	0	0	0	0	
	VO		0		0	0	300 000	306 000	312 120	388 230	
	údržba zeleně a veřejných prostranství		0		0	0	150 000	153 000	156 060	159 181	
	ostatní služby		0		0	0	100 000	102 000	104 040	106 121	
			0		0	0	50 000	51 000	52 020	122 928	
	Příjmy celkem	7 058 477	44 854 400	2 475 500	18 760 000	23 618 900	51 984 231	50 312 316	45 822 181	47 678 034	
										49 571 043	

Přehled výdajů

5011	Platy zaměstnanců	535 990	6 695 875	1 485 000	3 925 112	1 285 763	8 027 015	8 187 555	8 269 431	8 434 819	8 603 516
5021	Ostatní osobní výdaje	41 400	685 000	150 000	100 000	435 000	821 178	821 178	821 178	821 178	821 178
5024	Odstupné	0	0	0	0	0	0	0	0	0	0
5029	Refundace	0	0	0	0	0	0	0	0	0	0
5031	Sociální pojištění	133 998	1 673 968	371 250	981 278	321 440	1 673 968	1 673 968	1 673 968	1 673 968	1 673 968
5032	Zdravotní pojištění	48 239	602 707	133 650	353 260	115 797	602 707	602 707	602 707	602 707	602 707
5038	Ostatní pojistné	0	142 000	12 000	78 000	52 000	142 000	142 000	142 000	142 000	142 000
50xx	Osobní náklady celkem	759 627	9 799 550	2 151 900	5 437 650	2 210 000	11 266 868	11 427 408	11 509 284	11 674 672	11 843 369
5178	Leasing_plošina VO		1 000 000		1 000 000	0	1 000 000	1 000 000	0	0	0
5132	Ochranné pomůcky	10 000	186 000	1 000	125 000	60 000	195 300	199 206	203 190	207 254	211 399
5134	Prádlo, oděv, obuv	10 000	150 000	10 000	100 000	40 000	157 500	160 650	163 863	167 140	170 483
5136	Knihy, tisk	7 000	9 000	6 000	2 000	1 000	9 450	9 639	9 832	10 028	10 229
5137	DHIM	352 000	425 000	75 000	300 000	50 000	446 250	455 175	464 279	473 564	483 035
5139	Materiál	578 000	2 437 000	1 040 000	1 102 000	1 325 000	2 558 850	2 610 027	2 662 228	2 715 472	2 769 782
	úklidové prostředky	8 750	70 000	10 000	10 000	50 000	73 500	74 970	76 469	77 999	79 559
	slané	5 000	200 000	0	0	200 000	210 000	214 900	218 494	222 854	227 311
	fluktuant	12 500	65 000	0	0	65 000	68 250	69 615	71 007	72 427	73 876
	chlornan sodný	750	10 000	0	0	10 000	10 500	10 710	10 924	11 143	11 366
	materiál VaK (hrnký, šoupata, trubky)	551 000	700 000	0	0	700 000	735 000	749 700	764 694	779 988	795 588
	vodoměry		300 000		0	300 000	315 000	321 300	327 726	334 281	340 966
	VO		237 000		237 000	0	248 850	253 827	258 904	264 082	269 363
	nákup soli, štěrku, betonu a malty		550 000		550 000	0	577 500	589 500	600 831	612 848	625 105
	nákup hlíny, sazenic, květin		35 000		35 000	0	36 750	37 485	38 235	38 999	39 779
	spojovací a ost. Materiál		80 000		80 000	0	84 000	85 680	87 394	89 141	90 924
	fezaci kotouče		40 000		40 000	0	42 000	43 680	45 367	47 054	48 742
	studená živice		150 000		150 000	0	157 500	160 650	163 863	167 140	170 483
5151	Voda	2 000	110 000	5 000	5 000	100 000	115 500	117 810	120 166	122 570	125 021
5153	Plyn	30 000	165 000	15 000	30 000	120 000	173 250	176 715	180 249	183 854	187 531
5154	Elektrická energie	11 000	1 174 000	24 000	50 000	1 100 000	1 232 700	1 257 354	1 282 501	1 308 151	1 334 314
5156	Pohonné hmoty	18 000	900 000	60 000	780 000	60 000	945 000	963 900	983 178	1 002 842	1 022 898
5161	Služby pošt	1 000	120 000	15 000	5 000	100 000	126 000	128 520	131 090	133 712	136 386
5162	Telefony	5 250	41 528	15 000	13 529	13 000	43 603	44 478	45 367	46 274	47 200
5163	Pojistění+bank.popl.	51 082	300 000	25 000	200 000	75 000	315 000	321 300	327 726	334 281	340 966
5164	Nájemné	1 398 750	7 256 000	0	0	7 256 000	8 150 000	9 091 000	10 079 000	11 118 000	11 118 000
5166	Právní služby		50 000	30 000	5 000	15 000	52 500	53 550	54 621	55 713	56 828
5167	školení a vzdělávání	25 600	115 000	15 000	85 000	15 000	120 750	123 165	125 628	128 141	130 704
5168	Služby zpracování podkladů		45 000	15 000	5 000	25 000	47 250	48 195	49 159	50 142	51 145
5169	Nákup služeb	2 080 000	8 420 000	55 000	2 620 000	5 745 000	8 841 000	9 017 820	9 082 508	9 148 491	9 215 792
	nákup vody	1 600 000	4 000 000	0	0	4 000 000	4 200 000	4 284 000	4 284 000	4 284 000	4 284 000
	služby VaK (Kolafik, Schütz, Hovorka, Bernardy)	390 000	1 400 000	0	0	1 400 000	1 470 000	1 499 400	1 499 400	1 499 400	1 499 400
	BOZP a revize	60 000	600 000	55 000	320 000	225 000	630 000	642 600	655 452	668 561	681 932
	laborator	20 000	80 000	0	0	80 000	84 000	85 680	87 394	89 141	90 924
	vypouštění odpadních vod	10 000	40 000	0	0	40 000	42 000	42 840	43 697	44 571	45 462
	odpad, černé sklادky		800 000		800 000	0	840 000	856 800	873 936	891 415	909 243
	na údržbu zeleně		300 000		300 000	0	315 000	321 300	327 726	334 281	340 966
	sběrný dvůr		1 200 000		1 285 200	1 310 904	1 260 000	1 285 200	1 310 904	1 337 122	1 363 865
5171	Opravy a údržování	62 589	1 790 000	0	1 660 000	130 000	3 184 635	3 248 328	3 313 294	3 379 560	3 447 153
	oprava komunikace		500 000		500 000	0	1 376 135	1 403 658	1 431 731	1 460 365	1 489 573
	oprava bytových a nebytových majetků		520 000		500 000	20 000	1 000 000	1 020 000	1 040 400	1 061 208	1 082 432
	oprava a údržba aut		110 000		80 000	30 000	115 500	117 810	120 166	122 570	125 021
	oprava nářadí, zařízení a strojů		550 000		500 000	50 000	577 500	589 500	600 83		

BUDGET PENĚŽ_ Cash flow

Průběžně aktualizován

#####

		Rok 2016	
		plán	skutečnost
Počáteční zůstatek:		24 165 154,81	24 165 154,81 Kč
Příjmy:		110 990 455,00	0,00 Kč
Třída 1	Daňové příjmy	82 063 000,00	0,00 Kč
Třída 2	Nedaňové příjmy	15 584 800,00	0,00 Kč
Třída 3	Kapitálové příjmy	33 910,00	0,00
Třída 4	Přijaté transfery	13 308 745,00	0,00 Kč
Výdaje:		134 196 825,22	0,00 Kč
	Mzdy	28 457 666,34	0,00 Kč
	Energie	5 131 000,00	0,00 Kč
	Nákup	2 433 000,00	0,00 Kč
	Služby	19 832 149,00	0,00 Kč
	Opravy a udržování	8 862 400,00	0,00 Kč
	Ostatní výdaje	16 803 590,00	0,00 Kč
	Investice vč. PD	37 117 927,88	0,00 Kč
	Nebyty	5 189 020,00	0,00 Kč
	Byty	762 245,00	0,00 Kč
	VO	1 454 000,00	0,00 Kč
	Silnice	16 030 919,00	0,00 Kč
	Knih.	800 000,00	0,00 Kč
	Kanalizace	1 762 600,00	0,00 Kč
	Inž.sítě	100 000,00	0,00 Kč
	povodně	30 000,00	0,00 Kč
	Park Úvaly vinice	110 000,00	0,00 Kč
	Pošembeří	60 000,00	0,00 Kč
	Cyklostezky	170 000,00	0,00 Kč
	Úz.plán	675 000,00	0,00 Kč
	Jíd. ZŠ	80 000,00	0,00 Kč
	Inž.sítě	168 113,88	0,00 Kč
	Hasiči	0,00	0,00 Kč
	Hřbitov	70 000,00	0,00 Kč
	č.p. 65	60 000,00	0,00 Kč
	MŠ Koll	174 000,00	0,00 Kč
	MŠ Cuk.	30 000,00	0,00 Kč
	Dopravní prostředky	700 000,00	0,00 Kč
	Pozemky	6 117 030,00	0,00 Kč
	Investiční příspěvek-úvěr	2 270 000,00	0,00 Kč
	Úroky	2 650 000,00	0,00 Kč
	Splátky jistiny	12 909 092,00	0,00 Kč
Konečný zůstatek:		958 784,59	24 165 154,81 Kč

		Únor			
skutečnost	% plnění	plán	skutečnost	% plnění	plán
24 165 154,81 Kč	100%	24 165 154,81	24 165 154,81 Kč	100%	24 165 154,81
0,00 Kč -		0,00	0,00 Kč -		0,00
0,00 Kč -			-		
0,00 Kč -			-		
0,00 -			-		
0,00 Kč -			-		
0,00 Kč -		0,00	0,00 Kč -		0,00
0,00 Kč -			-		
0,00 Kč -			-		
0,00 Kč -			-		
0,00 Kč -			-		
0,00 Kč -			-		
0,00 Kč -			-		
0,00 Kč -			-		
0,00 Kč					
0,00 Kč					
0,00 Kč					
0,00 Kč					
0,00 Kč					
0,00 Kč					
0,00 Kč					
0,00 Kč					
0,00 Kč					
0,00 Kč					
0,00 Kč					
0,00 Kč					
0,00 Kč					
0,00 Kč					
0,00 Kč					
0,00 Kč					
0,00 Kč					
0,00 Kč					
0,00 Kč					
0,00 Kč					
0,00 Kč					
0,00 Kč					
0,00 Kč					
0,00 Kč					
0,00 Kč					
0,00 Kč					
0,00 Kč					
0,00 Kč -			-		
0,00 Kč -			-		
24 165 154,81 Kč	100%	24 165 154,81	24 165 154,81 Kč	100%	24 165 154,81

Březen		Duben			
skutečnost	% plnění	plán	skutečnost	% plnění	plán
24 165 154,81 Kč	100%	24 165 154,81	24 165 154,81 Kč	100%	24 165 154,81
0,00 Kč	-	0,00	0,00 Kč	-	0,00
-	-		-	-	
-	-		-	-	
-	-		-	-	
-	-		-	-	
0,00 Kč	-	0,00	0,00 Kč	-	0,00
-	-		-	-	
-	-		-	-	
-	-		-	-	
-	-		-	-	
-	-		-	-	
-	-		-	-	
-	-		-	-	
-	-		-	-	
-	-		-	-	
-	-		-	-	
-	-		-	-	
-	-		-	-	
-	-		-	-	
-	-		-	-	
-	-		-	-	
-	-		-	-	
-	-		-	-	
-	-		-	-	
-	-		-	-	
-	-		-	-	
-	-		-	-	
-	-		-	-	
-	-		-	-	
-	-		-	-	
-	-		-	-	
-	-		-	-	
-	-		-	-	
-	-		-	-	
-	-		-	-	
-	-		-	-	
-	-		-	-	
-	-		-	-	
-	-		-	-	
-	-		-	-	
-	-		-	-	
-	-		-	-	
-	-		-	-	
24 165 154,81 Kč	100%	24 165 154,81	24 165 154,81 Kč	100%	24 165 154,81

28 529 970

Září		Říjen			
skutečnost	% plnění	plán	skutečnost	% plnění	plán
24 165 154,81 Kč	100%	24 165 154,81	24 165 154,81 Kč	100%	24 165 154,81
0,00 Kč -		0,00	0,00 Kč -		0,00
-			-		
-			-		
-			-		
-			-		
0,00 Kč -		0,00	0,00 Kč -		0,00
-			-		
-			-		
-			-		
-			-		
-			-		
-			-		
-			-		
-			-		
-			-		
-			-		
-			-		
-			-		
-			-		
-			-		
-			-		
-			-		
-			-		
-			-		
-			-		
-			-		
-			-		
-			-		
-			-		
-			-		
-			-		
-			-		
-			-		
-			-		
-			-		
-			-		
-			-		
-			-		
24 165 154,81 Kč	100%	24 165 154,81	24 165 154,81 Kč	100%	24 165 154,81

rola

0,00
0,00
0,00
0,00
0,00
0,00
0,00
0,00
0,00
0,00
0,00
0,00

0,00
0,00

-265 816 702,91

Rozpočet na rok 2016

Příjmy z pronájmu majetku

v Kč

Ukazatel	Návrh rozpočetu 2016	RO č.1	Plnění v %
vodovod - pronájem řadu	1 541 000		-
kanalizace - Pronájem čistírny	4 054 000		-
ZŠ - nájem (byty)	154 000		-
Tesko - pronájem	6 000		-
zdrav. střed.- pronájem	775 800		-
byty - pronájem	3 210 000		-
nebytové - pronájem	500 000		-
hasiči - nájem	24 000		-
pronájem pozemků	33 910		-
ronájmu majetku celkem	10 298 710	0	-

IV			
----	--	--	--

Rozpočet na rok 2016

Příjmy z pronájmu majetku

v Kč

Ukazatel	Návrh rozpočetu 2016	RO č.1	Plnění v %
vodovod - pronájem řadu	1 541 000		-
kanalizace - Pronájem čistírny	4 054 000		-
ZŠ - nájem (byty)	154 000		-
Tesko - pronájem	6 000		-
zdrav. střed.- pronájem	775 800		-
byty - pronájem	3 210 000		-
nebytové - pronájem	500 000		-
hasiči - nájem	24 000		-
pronájem pozemků	33 910		-
ronájmu majetku celkem	10 298 710	0	-

IV			
----	--	--	--

Rozpočet na rok 2016

Příjmy z pronájmu majetku

v Kč

Ukazatel	Návrh rozpočetu 2016	RO č.1	Plnění v %
vodovod - pronájem řadu	1 541 000		-
kanalizace - Pronájem čistírny	4 054 000		-
ZŠ - nájem (byty)	154 000		-
Tesko - pronájem	6 000		-
zdrav. střed.- pronájem	775 800		-
byty - pronájem	3 210 000		-
nebytové - pronájem	500 000		-
hasiči - nájem	24 000		-
pronájem pozemků	33 910		-
ronájmu majetku celkem	10 298 710	0	-

IV			
----	--	--	--

Rozpočet na rok 2016

Příjmy z pronájmu majetku

v Kč

Ukazatel	Návrh rozpočetu 2016	RO č.1	Plnění v %
vodovod - pronájem řadu	1 541 000		-
kanalizace - Pronájem čistírny	4 054 000		-
ZŠ - nájem (byty)	154 000		-
Tesko - pronájem	6 000		-
zdrav. střed.- pronájem	775 800		-
byty - pronájem	3 210 000		-
nebytové - pronájem	500 000		-
hasiči - nájem	24 000		-
pronájem pozemků	33 910		-
ronájmu majetku celkem	10 298 710	0	-

IV			
----	--	--	--

Rozpočet na rok 2016

Opravy a udržování celkem

								v Kč
Kapitola	Pol.	Název	Celkem	Dotace	Město	RO č.1	Rozdíl	Plnění v %
6171	5171	veškeré opravy a údržba	250 000		250 000	250 000	0	1,0
		Správa celkem	250 000	0	250 000	250 000	0	1,0
4351	5171		50 000		50 000	50 000	0	100,00%
		Peč.služby celkem	50 000	0	50 000	50 000	0	1,0
5311/1	5171		25 000		25 000	25 000	0	100,00%
		Městská policie	25 000	0	25 000	25 000	0	1,0
3314	5171		5 000		5 000	5 000	0	100,00%
		Knihovna	5 000	0	5 000	5 000	0	1,0
3612	5171	oprava bytů, instalátéřské práce, odstraňování závad	200 000		200 000	200 000	0	100,00%
3612	5171	Výměna oken v 1095 a 1096 Kollárova	100 000		100 000	100 000	0	1,0
3612	5171	Rekonstrukce kotelný 1346	200 000		200 000	200 000	0	1,0
		Byty celkem	500 000	0	500 000	500 000	0	1,0
3612-77	5171	mytí oken	40 000		40 000	40 000	0	1,0
3612-77	5171	protiplišňová opatření	120 000		120 000	120 000	0	1,0
3612-77	5171	opravy správce	60 000		60 000	60 000	0	1,0
		DPS celkem	220 000	0	220 000	220 000	0	1,0
3613	5171	instalátéřské práce, materiál k opravě, odstraňování závad - nebytové prostory	300 000		300 000	300 000	0	1,0
3613	5171	opravy, údržba MěÚ objektů	100 000		100 000	100 000	0	1,0
		Nebyty celkem	400 000	0	400 000	400 000	0	1,0
5512	5171		50 000		50 000	50 000	0	1,0
		Hasiči celkem	100 000	0	100 000	100 000	0	1,0
3519	5171	drobné opravy, revize	100 000		100 000	100 000	0	1,0
3519	5171	Oprava výtahu	100 000		100 000	100 000	0	1,0
		Zdrav.středisko celkem	200 000	0	200 000	200 000	0	1,0
3412	5171	údržba hřišť, doplňování písku, kačírku, opravy	90 000		90 000	90 000	0	1,0
		Koupaliště celkem	90 000	0	90 000	90 000	0	1,0
3113	5171	drobné opravy - sociálek, čištění potrubí	150 000		150 000	150 000	0	1,0
		ZŠ celkem	150 000	0	150 000	150 000	0	1,0
3114	5171	rozpis se bude vytvářet	150 000		150 000	150 000	0	1,0
3114	5171		0				0	
		MDDM celkem	150 000	0	150 000	150 000	0	1,0
3111-311	5171	BOZP - nápravné opatření	100 000		100 000	100 000	0	1,0
3111-311	5171	řešení nápravných opatření BOZP -oprava vjezdu do areálu	300 000		300 000	300 000	0	1,0
		MŠ Koll. celkem	400 000	0	400 000	400 000	0	1,0
3111-303	5171	údržba areálu, kácení keřů a stromů	20 000		20 000	20 000	0	1,0
		MŠ Prk celkem	20 000	0	20 000	20 000	0	1,0
3111-306	5171	pravidelné nátěry prken	150 000		150 000	150 000	0	1,0
		MŠ Čuk. celkem	150 000	0	150 000	150 000	0	1,0
3141-309	5171	vzduchotechnika - servis	20 000		20 000	20 000	0	1,0
3141-309	5171	běžné opravy, údržba, čištění střechy	80 000		80 000	80 000	0	1,0
		Jid. ZŠ celkem	100 000	0	100 000	100 000	0	1,0
3141-308	5171	opravy	10 000		10 000	10 000	0	1,0
		Jid. MŠ celkem	10 000	0	10 000	10 000	0	1,0
3631	5171	Obnova veřejného osvětlení	250 000		250 000	250 000	0	1,0
3631	5171		0				0	
		VO	250 000	0	250 000	250 000	0	1,0
2212	5171	opravy silnice po I před zimou	1 000 000		1 000 000	500 000	-500 000	0,5
2212	5171	opravy chodníku od BUS do Fibichova ul.	200 000		200 000	200 000	0	
2212	5171	Schody Žižkova	200 000		200 000	200 000	0	1,0
2212	5171	chodník Wolkerova	150 000		150 000	279 000	129 000	1,9
2212	5171	chodník Wolkerova				150 000	150 000	
		Silnice Celkem	1 550 000	0	1 550 000	1 329 000	-500 000	0,9
2310	5171	opravy vodoměrných šachet, hrníčků	400 000		400 000	100 000	-300 000	0,3
2310	5171	zřízení vodoměrné přípojky - vodoměr, boční navrtávací pas, šoupátko, zemní soustava	500 000		500 000	400 000	-100 000	0,8
		Vodovod celkem	300 000	0	300 000	500 000	-400 000	1,7
3633	5171	čištění dešťové kanalizace, oprava šachet, nákup poklopů	300 000		300 000	300 000	0	1,0
		Inž.sítě celkem	300 000	0	300 000	300 000	0	1,0
2321/1	5171		1 000 000		1 000 000	400 000	-600 000	0,4
2321/1	5171		0		0	750 000	750 000	
2321/1	5171		0		0	0	0	
		Kanalizace obn. celkem	1 000 000	0	1 000 000	1 150 000	150 000	1,2
2321-38	5171	Sanace kanalizace - Horoušánky - bezvýkopovou technologií	461 000		461 000	921 100	460 100	2,0
2321-38	5171	opravy šachet, nákupy poklopů	100 000		100 000	100 000	0	1,0
		Splašková kanalizace celkem	561 000	0	561 000	1 021 100	460 100	1,8
3114	5171	drobné opravy	100 000		100 000	100 000	0	1,0
		Č.P 65 celkem	100 000	0	100 000	100 000	0	1,0
2310-1	5171	navrtávky	200 000		200 000	442 300	242 300	2,2
2310-1	5171	obnova 2016	1 250 000		1 250 000	950 000	-300 000	0,8
		Vodovod obn. celkem	1 450 000	0	1 450 000	1 392 300	-57 700	1,0
		Výdaje na opravy a udržování celkem	8 331 000	0	8 331 000	8 862 400	-347 600	1,1
			8 331 000	0	8 331 000	8 862 400		
		Kontrola	0	0	0	0		

Rozpočet na rok 2016

Kapitoly - Investice celkem

v Kč

Odbor	Pol.	Název akce	Celkem	Dotace	Město	RO č.1
Investiční výdaje						
6171	6111		0		0	0
	6123		350 000		350 000	350 000
5311/1	6111		0		0	0
3639	6121	TSÚ	0		0	0
3314	6121	Knihovna	0		0	0
3612	6121	čp105	0	0	0	0
	6121	č.p 75, 181	0		0	0
	6121	čp. 1095,1096	0	0	0	0
	6121	p.Velikého 1347	0		0	0
	6121	p.Velikého 1346	0		0	0
3612/77	6121	DPS	0		0	0
3613	6121	zateplení multitec	30 000		30 000	68 720
	6121	odvodnění dvora multitec	0		0	0
	6121	Ostatní stavby	4 350 000		4 350 000	4 350 000
	6121	přesun měú do čp 95	30 000		30 000	66 300
5512	6121	Hasiči	100 000		100 000	100 000
3632	6121	Hřbitov	70 000		70 000	70 000
3114	6121	č.p. 65	60 000		60 000	60 000
3111/311	6121	MŠ Koll	173 990	0	173 990	174 000
3141/309	6121	Jid.ZŠ	0		0	0
3141/306	6121	MŠ Čuk.	30 000		30 000	30 000
3631	6121	VO	0			
2212	6121	Průtah III/01214	8 259 759	0	8 259 759	8 828 413
	6121	Most Horova	30 000		30 000	130 000
	6121	Lávka přes I/12	150 000		150 000	150 000
	6121	chodník Jiráskova po hasičárnu	1 720 000		1 720 000	1 720 000
	6121	chodník Na Spojce	540 000		540 000	540 000
	6121	rekonstrukce komunikace Prokopa Velikého	1 740 000		1 740 000	1 460 000
2310	6121	Vodovod	0		0	0
2321/38	6121	projektový manažer	570 000		570 000	570 000
3633	6121	Inž.sítě	100 000		100 000	100 000
3744	6121	Povodeň	30 000		30 000	30 000
2749/1	6121	Park Úvaly vinice	110 000		110 000	110 000
3329	6121	Pošembeří	60 000		60 000	60 000
5311/1	6123	Auto	250 000		250 000	350 000
6409	6130		5 340 000		5 340 000	6 102 030
2212			15 000		15 000	15 000
		Celkem	24 108 749	0	24 108 749	25 544 463

Rozpočet na rok 2016

Kapitola 6121 - Budovy, haly a stavby

v Kč

Odbor	Pol.	Název akce	Celkem	Dotace	Město	RO č.1
Investiční výdaje						
3639	6121	TSU	0	0	0	0
3314	6121	Knihovna	0	0	0	0
		stavební práce čp. 203 - oprava pro knihovnu	0	0	0	0
3612	6121	čp105	0	0	0	0
3612	6121	č.p 75, 181	0	0	0	0
3612/77		DPS	0	0	0	0
3613		zateplení multitec	30 000	0	30 000	68 720
		Adminstrace dotace	0	0	0	38 720
		monitorovací zpráva	30 000	0	30 000	30 000
		odvodnění dvora multitec	0	0	0	0
		Ostatní stavby	4 350 000	0	4 350 000	4 350 000
		nákup č.p 12	4 000 000	0	4 000 000	4 000 000
		demolice vrátnice - studie, stavební práce	0	0	0	0
		řešení nádvoří čp. 897, lomu a propojení s čp. 95 - studie	350 000	0	350 000	350 000
		přesun měů do čp 95	30 000	0	30 000	66 300
		Monitorovací zpráva	30 000	0	30 000	30 000
		klimatizace	0	0	0	0
		Adminstrace dotace	0	0	0	36 300
5512	Hasiči		100 000	0	100 000	100 000
		úprava PD hasičská zbrojnice	100 000	0	100 000	100 000
		rekonstrukce	0	0	0	0
3632	Hřbitov		70 000	0	70 000	70 000
		kolumbárium	70 000	0	70 000	70 000
3113	ZŠ		0	0	0	30 000
		Monitorovací zpráva	0	0	0	0
		stavební práce - zateplení B	0	0	0	0
		TDI	0	0	0	0
		AD	0	0	0	0
		VŘ	0	0	0	0
		žádost o dotaci	0	0	0	0
		administrace dotace	0	0	0	30 000
3114	č.p. 65		60 000	0	60 000	60 000
		připojení čp. 65 s policí	30 000	0	30 000	30 000
		Monitorovací zpráva	30 000	0	30 000	30 000
3111/311	MŠ Koll		173 990	0	173 990	174 000
		stavební práce	0	0	0	0
		TDI	0	0	0	0
		AD	0	0	0	0
		VŘ	0	0	0	0
		administrace dotace	143 990	0	143 990	144 000
		Monitorovací zpráva	30 000	0	30 000	30 000
		studie - tělocvična	0	0	0	0
			0	0	0	0
3141/309	Jid.ZŠ		0	0	0	0
3141/306	MŠ Čuk.		30 000	0	30 000	30 000
		administrace dotace	30 000	0	30 000	30 000
3631	VO		45 000	0	45 000	1 454 000
		Lokalita Horova, Na Ztraceném korci	0	0	0	1 000 000
		Lokalita Horoušánky	0	0	0	0
		Realizace - Výpustek, Guth-Jark., Šafař,	0	0	0	0
		Zprovoznění lok. K Hájovně II	0	0	0	0
		Projekt a realizace VO Želivského	29 000	0	29 000	29 000
		PD Horova, PD a IČ Horoušánky	0	0	0	409 000
		Doplnění VO čelakovského	16 000	0	16 000	16 000
2212	Rekonstrukce komunikace		0	0	0	0
	Barakova ul.		0	0	0	0
	Průtah III/01214		8 259 759	0	8 259 759	8 828 413
		stavební práce	7 010 502	0	7 010 502	7 579 156
		TDI	832 838	0	832 838	832 838
		AD	416 419	0	416 419	416 419
		VRV	0	0	0	0
	Most Horova		30 000	0	30 000	130 000
		stavební práce	0	0	0	0
		PD	0	0	0	0
		TDI	0	0	0	0
		AD	0	0	0	100 000
		monitorovací zpráva	30 000	0	30 000	30 000
	Lávka přes I/12		150 000	0	150 000	150 000
		žádost o dotaci	150 000	0	150 000	150 000
	parkoviště a točna autobusů (terminál)		0	0	0	0
		stavební práce	0	0	0	0
		zpracování ZD	0	0	0	0
		TDI	0	0	0	0
		AD	0	0	0	0
		parkoviště ZŠ	0	0	0	0
		Rekonstrukce autosové zastavky	0	0	0	0
	parkoviště u nádraží		0	0	0	0
	chodník Jiráskova po hasičárnu		1 720 000	0	1 720 000	1 720 000
		stavební práce	1 500 000	0	1 500 000	1 500 000
		TDI	110 000	0	110 000	110 000
		AD	55 000	0	55 000	55 000
		VŘ	55 000	0	55 000	55 000
	chodník Diamantová - Horoušánky		0	0	0	0
	chodník Na Spojce		540 000	0	540 000	540 000
		stavební práce	500 000	0	500 000	500 000
		TDI	10 000	0	10 000	10 000

4 485 020

12 828 413

		AD	20 000		20 000	20 000
		VŘ	10 000		10 000	10 000
		rekonstrukce komunikace Prokopa Velikého	1 740 000	0	1 740 000	1 460 000
		stavební práce	1 600 000		1 600 000	1 420 000
		TDI	60 000		60 000	20 000
		AD	40 000		40 000	0
		VŘ	40 000		40 000	20 000
		rekonstrukce komunikace Kollárova v úseku ul. Erbenova - B. Němcové	0	0	0	0
		rekonstrukce komunikace Bulharská	0	0	0	0
2310		Vodovod	0	0	0	0
2321/38		Dostavba SK - II. etapa Zálesí - Hájovna III	0	0	0	0
2321/38		Dostavba SK - Nad Okrájkem	0	0	0	0
2321/38		SK Horova - gravitač.kanal.	0	0	0	0
2321/38		SK Horova - tlaková kanal.	0	0	0	0
2321/38		Ostatní	570 000	0	570 000	570 000
		poradenství pro UVAK	0		0	0
		rozsíření ČOV	0		0	0
		projektový manažer	570 000		570 000	570 000
3412		Koupaliště	0	0	0	80 000
		příprava pro nového provozovatele	0		0	0
		demolice				80 000
3633		Inž.sítě	100 000	0	100 000	100 000
		stavební práce	100 000		100 000	100 000
3744		Povodeň	30 000	0	30 000	30 000
		Doplnění hlásičů LVVS v oblasti Hodova a Pražská	30 000		30 000	30 000
			0			
			0			
2749/1		Park Úvaly vinice	110 000	0	110 000	110 000
		park Úvaly Vinice(Amfiteatr)	110 000		110 000	110 000
			0			
3329		Pošembeří	60 000	0	60 000	60 000
		monitorovací zpráva - Úprava lesních cest a přilehlého okolí	30 000		30 000	30 000
		monitorovací zpráva - Hrad Skara	30 000		30 000	30 000
		Celkem	18 198 749	0	18 198 749	20 181 433

18 198 749
0

20 081 433
-100 000

Rozpočet na rok 2016

Kapitola 6121 - Budovy, haly a stavby

v Kč

Odbor	Pol.	Název akce	Celkem	Dotace	Město	RO č.1
Investiční výdaje						
3639	6121	TSU	0	0	0	0
3314	6121	Knihovna	0	0	0	0
		stavební práce čp. 203 - oprava pro knihovnu	0	0	0	0
3612	6121	čp105	0	0	0	0
3612	6121	č.p 75, 181	0	0	0	0
3612/77		DPS	0	0	0	0
3613		zateplení multitec	30 000	0	30 000	68 720
		Adminstrace dotace	0	0	0	38 720
		monitorovací zpráva	30 000	0	30 000	30 000
		odvodnění dvora multitec	0	0	0	0
		Ostatní stavby	4 350 000	0	4 350 000	4 350 000
		nákup č.p 12	4 000 000	0	4 000 000	4 000 000
		demolice vrátnice - studie, stavební práce	0	0	0	0
		řešení nádvoří čp. 897, lomu a propojení s čp. 95 - studie	350 000	0	350 000	350 000
		přesun měů do čp 95	30 000	0	30 000	66 300
		Monitorovací zpráva	30 000	0	30 000	30 000
		klimatizace	0	0	0	0
		Adminstrace dotace	0	0	0	36 300
5512	Hasiči		100 000	0	100 000	100 000
		úprava PD hasičská zbrojnice	100 000	0	100 000	100 000
		rekonstrukce	0	0	0	0
3632	Hřbitov		70 000	0	70 000	70 000
		kolumbárium	70 000	0	70 000	70 000
3113	ZŠ		0	0	0	30 000
		Monitorovací zpráva	0	0	0	0
		stavební práce - zateplení B	0	0	0	0
		TDI	0	0	0	0
		AD	0	0	0	0
		VŘ	0	0	0	0
		žádost o dotaci	0	0	0	0
		administrace dotace	0	0	0	30 000
3114	č.p. 65		60 000	0	60 000	60 000
		připojení čp. 65 s policí	30 000	0	30 000	30 000
		Monitorovací zpráva	30 000	0	30 000	30 000
3111/311	MŠ Koll		173 990	0	173 990	174 000
		stavební práce	0	0	0	0
		TDI	0	0	0	0
		AD	0	0	0	0
		VŘ	0	0	0	0
		administrace dotace	143 990	0	143 990	144 000
		Monitorovací zpráva	30 000	0	30 000	30 000
		studie - tělocvična	0	0	0	0
			0	0	0	0
3141/309	Jid.ZŠ		0	0	0	0
3141/306	MŠ Čuk.		30 000	0	30 000	30 000
		administrace dotace	30 000	0	30 000	30 000
3631	VO		45 000	0	45 000	1 454 000
		Lokalita Horova, Na Ztraceném korci	0	0	0	1 000 000
		Lokalita Horoušánky	0	0	0	0
		Realizace - Výpustek, Guth-Jark., Šafař,	0	0	0	0
		Zprovoznění lok. K Hájovně II	0	0	0	0
		Projekt a realizace VO Želivského	29 000	0	29 000	29 000
		PD Horova, PD a IČ Horoušánky	0	0	0	409 000
		Doplnění VO čelakovského	16 000	0	16 000	16 000
2212	Rekonstrukce komunikace		0	0	0	0
	Barakova ul.		0	0	0	0
	Průtah III/01214		8 259 759	0	8 259 759	8 828 413
		stavební práce	7 010 502	0	7 010 502	7 579 156
		TDI	832 838	0	832 838	832 838
		AD	416 419	0	416 419	416 419
		VRV	0	0	0	0
	Most Horova		30 000	0	30 000	130 000
		stavební práce	0	0	0	0
		PD	0	0	0	0
		TDI	0	0	0	0
		AD	0	0	0	100 000
		monitorovací zpráva	30 000	0	30 000	30 000
	Lávka přes I/12		150 000	0	150 000	150 000
		žádost o dotaci	150 000	0	150 000	150 000
	parkoviště a točna autobusů (terminál)		0	0	0	0
		stavební práce	0	0	0	0
		zpracování ZD	0	0	0	0
		TDI	0	0	0	0
		AD	0	0	0	0
		parkoviště ZŠ	0	0	0	0
		Rekonstrukce autosové zastavky	0	0	0	0
	parkoviště u nádraží		0	0	0	0
	chodník Jiráskova po hasičárnu		1 720 000	0	1 720 000	1 720 000
		stavební práce	1 500 000	0	1 500 000	1 500 000
		TDI	110 000	0	110 000	110 000
		AD	55 000	0	55 000	55 000
		VŘ	55 000	0	55 000	55 000
	chodník Diamantová - Horoušánky		0	0	0	0
	chodník Na Spojce		540 000	0	540 000	540 000
		stavební práce	500 000	0	500 000	500 000
		TDI	10 000	0	10 000	10 000

4 485 020

12 828 413

		AD	20 000		20 000	20 000
		VŘ	10 000		10 000	10 000
		rekonstrukce komunikace Prokopa Velikého	1 740 000	0	1 740 000	1 460 000
		stavební práce	1 600 000		1 600 000	1 420 000
		TDI	60 000		60 000	20 000
		AD	40 000		40 000	0
		VŘ	40 000		40 000	20 000
		rekonstrukce komunikace Kollárova v úseku ul. Erbenova - B. Němcové	0	0	0	0
		rekonstrukce komunikace Bulharská	0	0	0	0
2310		Vodovod	0	0	0	0
2321/38		Dostavba SK - II. etapa Zálesí - Hájovna III	0	0	0	0
2321/38		Dostavba SK - Nad Okrájkem	0	0	0	0
2321/38		SK Horova - gravitač.kanal.	0	0	0	0
2321/38		SK Horova - tlaková kanal.	0	0	0	0
2321/38		Ostatní	570 000	0	570 000	570 000
		poradenství pro UVAK	0		0	0
		rozsíření ČOV	0		0	0
		projektový manažer	570 000		570 000	570 000
3412		Koupaliště	0	0	0	80 000
		příprava pro nového provozovatele	0		0	0
		demolice				80 000
3633		Inž.sítě	100 000	0	100 000	100 000
		stavební práce	100 000		100 000	100 000
3744		Povodeň	30 000	0	30 000	30 000
		Doplnění hlásičů LVVS v oblasti Hodova a Pražská	30 000		30 000	30 000
			0			
			0			
2749/1		Park Úvaly vinice	110 000	0	110 000	110 000
		park Úvaly Vinice(Amfiteatr)	110 000		110 000	110 000
			0			
3329		Pošembeří	60 000	0	60 000	60 000
		monitorovací zpráva - Úprava lesních cest a přilehlého okolí	30 000		30 000	30 000
		monitorovací zpráva - Hrad Skara	30 000		30 000	30 000
		Celkem	18 198 749	0	18 198 749	20 181 433

18 198 749
0

20 081 433
-100 000

Rozpočet na rok 2016

Kapitola 6121 - Projektová dokumentace

v Kč

Odbor	Pol.	Název akce	Celkem	Dotace	Město	RO č.1
Investiční výdaje						
3314	6121	Knihovna	800 000	0	800 000	800 000
		Studie	800 000	0	800 000	800 000
		odvodnění dvora multitec	0	0	0	0
3141/309	6121	Jld.ZŠ	80 000	0	80 000	80 000
		PD	80 000	0	80 000	80 000
3612		Byty	660 000	0	660 000	762 245
		PD č.p. 105, 75, 181, 1095 a 1096	660 000	0	660 000	762 245
3613		zateplení multitec	200 000	0	200 000	200 000
		vyhodnocení úpravy pro dotaci (ener.audit, ener.průzkum)	200 000	0	200 000	200 000
			0	0	0	0
		odvodnění dvora multitec	121 000	0	121 000	121 000
		Studie	0	0	0	0
		projektová dok.	121 000	0	121 000	121 000
		zateplení čp95	350 000	0	350 000	383 000
		vyhodnocení úpravy pro dotaci (ener.audit, ener.průzkum)	200 000	0	200 000	350 000
		projektová dok.	150 000	0	150 000	33 000
3635		Úz.plán	675 000	0	675 000	675 000
		Projektová dokumentace	675 000	0	675 000	675 000
			0	0	0	0
			0	0	0	0
2212		rekonstrukce komunikace	298 763	0	298 763	702 700
		rekonstrukce komunikace Pontex	198 763	0	198 763	0
		poplatky	100 000	0	100 000	100 000
		rekonstrukce komunikace Kollárova v úseku ul. Erbenova - B. Němcové, Bulharská	0	0	0	602 700
		Barakova ul.	0	0	0	0
			0	0	0	0
		Průtah III/01214	957 894	0	957 894	1 316 014
		City plan	872 894	0	872 894	1 081 014
		ostatní poplatky	85 000	0	85 000	235 000
		Lávka přes I/12	550 000	0	550 000	550 000
		Lávka přes I/12 - PD	500 000	0	500 000	500 000
		poplatky	50 000	0	50 000	50 000
		parkoviště a točna autobusů (terminál)	0	0	0	0
		PD	0	0	0	0
		poplatky	0	0	0	0
		parkoviště u nádraží	0	0	0	0
		PD - ÚR, SP/PDPS	0	0	0	0
		poplatky	0	0	0	0
		chodník Jiráskova po hasičárnu	150 000	0	150 000	234 396
		PD	100 000	0	100 000	184 396
		poplatky	50 000	0	50 000	50 000
		chodník Na Spojce	0	0	150 000	95 000
		PD	0	0	0	95 000
		poplatky	0	0	0	0
		chodník Diamantová - Horoušánky	150 000	0	150 000	234 396
		PD	100 000	0	100 000	184 396
		poplatky	50 000	0	50 000	50 000
2211/1		cyklostezka - koupaliště PD	170 000	0	170 000	170 000
		PD	170 000	0	170 000	170 000
		poplatky	0	0	0	0
2310		Vodovod	0	0	0	0
			0	0	0	0
			0	0	0	0
			0	0	0	0
3111-311		MŠ Kollárova	0	0	0	95 000
		zpracování EA	0	0	0	50 000
		ornitolog	0	0	0	10 000
		doprojektování PD	0	0	0	35 000
3113		ZŠ	0	0	0	70 000
		zateplení budovy "B"	0	0	0	0
		parkoviště ZŠ	0	0	0	70 000
			0	0	0	0
2321/38		Kanalizace	1 317 900	0	1 317 900	1 192 600
		Dostavba SK - II. etapa Zálesí - Hájovna III - ÚR, SP, PDPS	825 300	0	825 300	700 000
		Dostavba SK - Nad Okrájkem - PDPS	0	0	0	300 000
		Dostavba SK - Horova ul. -PDPS	300 000	0	300 000	0
		SK Horova - tlaková kanal.	192 600	0	192 600	192 600
			0	0	0	0
3633		Inž.sítě	0	0	0	168 114
		monitorovací zpráva	0	0	0	132 114
			0	0	0	36 000
3744		Povodeň	0	0	0	0
		čp 276 pro zuš PD	0	0	0	0
			0	0	0	0
5512		Hasice	0	0	0	100 000
		PD	0	0	0	100 000
		Admin. dotace	0	0	0	0
3329		Pošembeří	0	0	0	0
		PD	0	0	0	0
		Admin. dotace	0	0	0	0
		Celkem	6 480 557	0	6 480 557	7 949 465

704 000

3 037 506 165 000

6 480 557

0

7 949 465

0

Rozpočet na rok 2016

Kapitola 6123 - Dopravní prostředky

v Kč

Odbor	Pol.	Název akce	Celkem	Dotace	Město	RO č.1
Investiční výdaje						
5311/1			250 000	0	250 000	350 000
			0			
6409			250 000	0	250 000	350 000
			0			
			0			
		Celkem	500 000	0	500 000	700 000
			500 000			700 000
			0			0

Rozpočet na rok 2016

Kapitola 6123 - Dopravní prostředky

v Kč

Odbor	Pol.	Název akce	Celkem	Dotace	Město	RO č.1
Investiční výdaje						
5311/1			250 000	0	250 000	350 000
			0			
6409			250 000	0	250 000	350 000
			0			
			0			
		Celkem	500 000	0	500 000	700 000
			500 000			700 000
			0			0

Rozpočet na rok 2016

Kapitola 6130 - Pozemky

v Kč

Odbor	Pol.	Název akce	Celkem	Dotace	Město	RO č.1
Investiční výdaje						
6409	6130	pozemky pod komunikacemi	5 340 000	0	5 340 000	6 102 030
		vyměťtý ze zemedělské půdy	440 000		440 000	440 000
		zběrný dvůr	2 700 000		2 700 000	2 700 000
		pozemky pod komunikacemi	1 000 000		1 000 000	1 650 000
		směnná smlouva - Semrádová				112 030
		pozemky pan Rabel	1 200 000		1 200 000	1 200 000
2212		Sílnice	15 000	0	15 000	15 000
		Věcné břemeno Fišer	15 000		15 000	15 000
		odkup poyemku pro parkovi3t2 u ČD (nádraží)	0		0	0
		Celkem	5 355 000	0	5 355 000	6 117 030
			5 355 000			6 117 030
			0			0

0 -5 340 000

6 117 030 6 102 030

Rozpočet na rok 2016

Kapitola 6130 - Pozemky

v Kč

Odbor	Pol.	Název akce	Celkem	Dotace	Město	RO č.1
Investiční výdaje						
6409	6130	pozemky pod komunikacemi	5 340 000	0	5 340 000	6 102 030
		vyměťtý ze zemedělské půdy	440 000		440 000	440 000
		zběrný dvůr	2 700 000		2 700 000	2 700 000
		pozemky pod komunikacemi	1 000 000		1 000 000	1 650 000
		směnná smlouva - Semrádová				112 030
		pozemky pan Rabel	1 200 000		1 200 000	1 200 000
2212		Sílnice	15 000	0	15 000	15 000
		Věcné břemeno Fišer	15 000		15 000	15 000
		odkup poyemku pro parkovi3t2 u ČD (nádraží)	0		0	0
		Celkem	5 355 000	0	5 355 000	6 117 030
			5 355 000			6 117 030
			0			0

0 -5 340 000

6 117 030 6 102 030

PLÁNOVACÍ SMLOUVA pro výstavbu obchodního centra BILLA

Smluvní strany:

Město Úvaly

se sídlem: Pražská 276, Úvaly

IČ: 00240931

DIČ: CZ 000240931

zast.: starostou města Mgr. Petrem Boreckým

bankovní spojení: KB, a.s. Praha - Podvinný mlýn,

č.účtu: 19 -1524 – 201/0100

(dále jen „Město“)

a

Škvorecká realitní spol. s r.o.

se sídlem: Škvorecká 871, 250 82, Úvaly

IČ : 042 43 781

DIČ: CZ04243781

Zastoupena: panem Ing. Josefem Krutským

Bankovní spojení: [_____]

(dále jen „Žadatel“)

(společně dále též jako „smluvní strany“)

uzavírají v souladu s ust. § 88 zákona 183/2006 Sb., územním plánování a stavebním řádu (stavební zákon), ve znění pozdějších předpisů, smlouvu o spoluúčasti žadatele na vybudování nové nebo na úpravách stávající veřejné infrastruktury (dále jen "plánovací smlouva" nebo „smlouva“):

Článek I Úvodní ustanovení

1.1 Žadatel připravuje v rámci své developerské činnosti na dále uvedených pozemcích v katastrálním území Úvaly u Prahy, dle zákresu uvedeného v Příloze č. 1 této smlouvy, výstavbu obchodního centra BILLA dále také jako „**Obchodní centrum**“ a následující veřejné technické a dopravní infrastruktury pro Obchodní centrum:

- a) komunikací, parkovacích stání, komunikační zeleně a terénních úprav;
- b) chodníků včetně komunikační zeleně v areálu Obchodního centra
- c) rozvodů VN, NN a včetně přípojek;
- d) rozvodů a/nebo přeložek telekomunikačního vedení;
- e) přípojky splaškové kanalizace napojené na veřejnou stoku splaškové kanalizace;
- f) přípojky dešťové kanalizace vyústující do vodoteče;
- g) vodovodní přípojky napojené na veřejný vodovodní řad;

vše výše uvedené, včetně Obchodního centra, dále také jako „Stavební záměr Žadatele“.

1.2 Žadatel připravuje svůj Stavební záměr, jehož závazná podoba je Přílohou č. 2 této plánovací smlouvy, která je nedílitelnou součástí této plánovací smlouvy, na těchto pozemcích v katastrálním území Úvaly u Prahy:

číslo pozemku	stávající parc. č.	Výměra (m ²)
1	522/33	24
2	522/74	6
3	523/1	413
4	523/3	466
5	533/10	3580
6	533/11	219
7	534/1	9169
8	534/2	45
9	534/9	152
10	534/13	107
11	3929/80	111
12	3955/3	23
13	3955/7	5947

1.3 Předmětem této Plánovací smlouvy je stanovení vzájemných principů spolupráce smluvních stran v souvislosti s:

- a) přípravou realizace Stavebního záměru Žadatele a jeho podporou ze strany Města v rámci řízení o vydání příslušných územních rozhodnutí a navazujících stavebních a souvisejících řízení;
 - b) vybudováním Stavebního záměru Žadatele;
- a to za podmínek touto plánovací smlouvou stanovených.

Článek II

Technická a dopravní infrastruktura

2.1 Žadatel vybuduje veškerou veřejnou technickou a dopravní infrastrukturu (tedy Stavební záměr Žadatele) popsanou v ustanovení čl. I odst. 1.1 této plánovací smlouvy na své náklady a nepožaduje na Městu žádný finanční podíl.

2.2 Žadatel se zavazuje provést nezbytná opatření na svých pozemcích v případě, že nedojde k realizaci navrhovaného záměru v dohodnutém rozsahu a čase s cílem zabránit ohrožení veřejných zájmů, a to zejména terénní úpravy, které zabezpečí odtok srážkových vod z pozemku tak, aby nepoškozoval stávající místní komunikaci.

2.3 Současně s dokončením Stavebního záměru Žadatelem předá Žadatel Městu související technickou dokumentaci, konkrétně:

- a) pokud jde o vodovodní přípojky: dle technických standardů provozovatele VaK např. 1x originál projektové dokumentace skutečného provedení, originál kolaudačního rozhodnutí nebo kolaudačního souhlasu s nabytím právní moci, 2x geodetické zaměření skutečného provedení v analogové i digitální formě (*.dwg,*.dxf), protokoly o provedených zkouškách;
- b) pokud jde o kanalizační přípojky: dle technických standardů provozovatele VaK např. 1x originál projektové dokumentace skutečného provedení, originál kolaudačního rozhodnutí nebo kolaudačního souhlasu s nabytím právní moci, 2x geodetické zaměření skutečného provedení v analogové i digitální formě (*.dwg,*.dxf), protokol o provedených zkouškách;
- c) pokud jde o místní komunikace: originál projektové dokumentace skutečného provedení; originál kolaudačního rozhodnutí nebo kolaudačního souhlasu s nabytím právní moci; 2x geodetické

zaměření skutečného provedení v analogové i digitální formě; souhlas příslušného orgánu PČR se svislým a vodorovným značením.

Dokumentací skutečného provedení se rozumí vyznačení změn do dokumentace, k nimž došlo v průběhu zhotovování díla, popř. uvedení dovětky „beze změn“ a opatření jednotlivých výkresů podpisem odpovědné osoby, která změny zakreslila, a razítkem zhotovitele.

- 2.4 Pro případ, že by některá ze staveb Stavebního záměru Žadatele ve smyslu této plánovací smlouvy (tj. např. rozvody a přípojky VN, NN nebo telekomunikační vedení nebo přípojky vodovodu a kanalizace) byla umístěna z části na pozemku ve vlastnictví Města, zavazuje se Město k součinnosti nezbytné pro bezplatné zřízení věcného břemene umístění a provozování těchto staveb na pozemku ve vlastnictví Města. Město se v této souvislosti zavazuje k písemné výzvě Žadatele nebo příslušné elektrárenské, telekomunikační společnosti či jiného oprávněného subjektu uzavřít smlouvu o budoucí smlouvě o zřízení věcného břemene spočívající ve strpění umístění a provozování staveb elektrického vedení na pozemku ve vlastnictví Města.
- 2.5 Část Stavebního záměru Žadatele, konkrétně distribuční zařízení elektrické energie (kabely VN, NN a TS), bude předána k následnému provozování společnosti oprávněné pro provozování distribuční soustavy elektrické energie ve smyslu zákona č. 458/2000 Sb., energický zákon, v platném znění. Za tím účelem bude mezi Žadatelem a jmenovanou společností uzavřena příslušná dohoda, přičemž Město bere tento postup na vědomí a souhlasí s ním.

Část Stavebního záměru Žadatele, konkrétně slaboproudé telekomunikační vedení, bude předána k následnému provozování společnosti CETIN, a.s., nebo jinému oprávněnému provozovateli telekomunikačních rozvodů. Za tím účelem bude mezi Žadatelem a příslušnou třetí osobou uzavřena příslušná dohoda, přičemž Město bere tento postup na vědomí a souhlasí s ním.

- 2.6 Žadatel se zavazuje pro účely staveništní dopravy užívat veřejné komunikace v ulicích Škvorecká a K Přišimasům, Úvaly, (dále také jako „staveništní cesta“), k čemuž Město dává v odst. 3.6 této plánovací smlouvy svůj souhlas.
- 2.7 Za účelem realizace Stavebního záměru převezme Žadatel od Města dotčené pozemky Města (případně pouze část potřebnou k realizaci Stavebního záměru) na základě písemného předávacího protokolu; součástí předávacího protokolu bude i fotodokumentace dokládající technický stav dotčených pozemků Města.

Po skončení stavebních prací předá Žadatel Městu tyto pozemky zpět s tím, že tyto pozemky budou uvedeny zpět do stavu minimálně odpovídajícímu stavu v době předání pozemků Žadateli.

Článek III Podpora Města

- 3.1. Město, jako subjekt zúčastněný na procesu vydání příslušných územních rozhodnutí pro dotčené pozemky a jako účastník stavebních řízení a dalších správních řízení pro Stavební záměr Žadatele se prostřednictvím této plánovací smlouvy a právě s ohledem na její uzavření zavazuje poskytovat Žadateli v rámci plnění závazku Žadatele dle této plánovací smlouvy nezbytnou součinnost, a to zejména v rámci procesu vydání příslušných územních rozhodnutí pro dotčené pozemky a v rámci navazujících stavebních a souvisejících řízení.
- 3.2 V souvislosti s výše uvedenými řízeními (podpora pro vydání územních rozhodnutí pro dotčené pozemky a stavební řízení) a vydáváním potřebných stanovisek ke Stavebnímu záměru Žadatele nebude Město umožnění výstavby Stavebního záměru Žadatele podmiňovat úhradou dalších finančních prostředků nebo jiným plněním, to vše s výslovnou výjimkou správních poplatků vybíraných na podkladě zákona (zábor veřejného prostranství apod.) eventuálně jiných místních poplatků, vyměřených dle obecně platných místních vyhlášek.
- 3.3. Závazek Města uvedený v předchozích odstavcích v žádném ohledu nezakládá nárok na jakékoliv finanční nebo jiné plnění ze strany Města pro Žadatele.

- 3.4. Město se dále zavazuje zajistit, aby vlastník kanalizací (splaškové a dešťové), popřípadě jejich provozovatel, umožnil připojení Stavebního záměru Žadatele na jeho kanalizace a aby toto připojení umožňovalo kapacitní a další technické požadavky včetně kapacitních a dalších možností ČOV.
- 3.5. Město se dále zavazuje zajistit, aby vlastník veřejného vodovodu, popřípadě jeho provozovatel, umožnil připojení Stavebního záměru Žadatele na veřejný vodovod a aby toto připojení umožňovalo kapacitní a další technické požadavky na provozování veřejného vodovodu.
- 3.6. Město vydává souhlas s užíváním stávající staveništní cesty pro účely staveništní dopravy po dobu výstavby Stavebního záměru Žadatele.
- 3.7. Město, jako vlastník příslušných pozemků a/nebo komunikací, dává tímto souhlas s napojením nemovitostí na komunikace ve smyslu zákona č. 13/1997 Sb., o pozemních komunikacích, v aktuálním znění, jako podklad pro rozhodování příslušného silničního správní úřad, konkrétně:
 - a) s napojením budované komunikace pro pěší na pozemku označeném na situačním výkrese číslem 1 (parc. č. 533/1) na komunikaci v ulici Škvorecká (parc. č. 534/1),
 - b) s napojením s napojením budované komunikace (parkoviště) na pozemku označeném na situačním výkrese číslem 1 (parc. č. 533/1) na komunikaci v ulici K Přišimasům (parc. č. 3955/7),
 - c) s napojením s napojením budované komunikace (zásobovací cesty) na pozemku označeném na situačním výkrese číslem 1 (parc. č. 533/1) na komunikaci v ulici K Přišimasům (parc. č. 3955/7).
- 3.8. Město se zavazuje, že vyvine úsilí, aby byl zajištěn po celou dobu rekonstrukce ulice Škvorecká, Úvaly, a ulice K Přišimasům, Úvaly volný příjezd a odjezd zákazníků Obchodního centra osobními automobily na parkoviště Obchodního centra jakož i zásobovacím vozidlům provozoven umístěných v Obchodním centru k zásobovacím rampám s ohledem na skutečnost, že město není vlastníkem komunikace.

Článek IV. Další ujednání

- 4.1. Město výslovně souhlasí se stavbou Stavebního záměru Žadatele na výše uvedených dotčených pozemcích a na následujících pozemcích ve vlastnictví města, nacházejících se v katastrálním území Úvaly u Prahy: p. č. 534/1, 3929/80, 3955/7, také jako „dotčené pozemky Města“.
- 4.2. Tento souhlas Město výslovně uděluje pro všechna v úvahu připadající územní a stavební řízení, týkajících se Veřejné infrastruktury a Stavebního záměru žadatele.
- 4.3. Strany této plánovací smlouvy výslovně sjednávají, že tato plánovací smlouva je považována rovněž za smlouvu podle ustanovení § 8 odst. 3 zák. č. 274/2001 Sb., kdy Město jako vlastník provozně souvisejícího vodovodu a kanalizace souhlasí s napojením vodovodu, dešťové a splaškové kanalizace budovanými Žadatelem v rámci Veřejné infrastruktury na stávající rozvod vodovodu a kanalizace. Vzhledem ke skutečnosti, že Město nové rozvody nabyde do svého vlastnictví podle postupu dále uvedeného a že specifikace nových rozvodů je součástí projektové dokumentace, kterou má Město k dispozici, prohlašují obě strany, že zajištění kvalitního a plynulého provozování vodovodu a kanalizace je dáno a ve smyslu uvedeného zákona zajištěno.

Článek V Finanční příspěvek žadatele

- 5.1. Strany této plánovací smlouvy ujednaly, že Žadatel Městu uhradí příspěvek na rekonstrukci ulice Škvorecká, Úvaly, ve výši 300 000 Kč bez DPH (slovy tři sta tisíc korun českých). Tento příspěvek Žadatel uhradí na bankovní účet Města nejpozději do 15-ti dnů ode dne vydání kolaudačního souhlasu s užíváním poslední ze staveb Stavebního záměru Žadatele nebo nabytí právní moci jakéhokoliv jiného rozhodnutí příslušného orgánu státní správy, kterým bude povoleno užívání poslední ze staveb Stavebního záměru Žadatele.

- 5.2. Žadatel se zavazuje uhradit poplatek podle obecně závazné vyhlášky města Úvaly č. 4/2014, o místním poplatku za zhodnocení stavebního pozemku možností jeho napojení na stavbu vodovodu nebo kanalizace, dále jen „Poplatek“.

Výše Poplatku se stanoví podle následujícího vzorce:

Výše Poplatku = výměra stavebního pozemku KRÁT 105 Kč/1 m²

Výměra pozemku pro přesnou výši příspěvku bude určena na základě vypracovaného geometrického plánu a správního rozhodnutí příslušného stavebního úřadu, kterým bude dělení povoleno.

Žadatel Poplatek uhradí Městu do 30-ti dnů ode dne nabytí právní moci územního rozhodnutí, kterým bude umístěna poslední ze staveb Stavebního záměru Žadatele.

- 5.3. V případě, že výše zmíněný Poplatek Žadatel Městu uhradí nejpozději ve lhůtě výše uvedené, zavazuje se Město poskytnout Žadateli a jakýmkoliv budoucím vlastníkům nemovitostí (a právním nástupcům těchto vlastníků) zahrnutých ve Stavebním záměru Žadatele osvobození od platby místního poplatku za zhodnocení stavebního pozemku možností jeho připojení na stavbu vodovodu a kanalizace ve znění obecně závazné vyhlášky č. 4/2014. Pokud by k osvobození od platby místního poplatku z jakéhokoli důvodu nedošlo nejpozději do jednoho roku od úplného zaplacení příspěvku dle čl. 5.2. popř. by kdykoli bylo shledáno jako neplatné, ruší se závazek k příspěvku podle předchozího ustanovení tohoto článku a zaplacená částka se započte na úhradu předmětného místního poplatku za zhodnocení stavebního pozemku.

Článek VI Pozemky

- 6.1. Strany této plánovací smlouvy se dohodly, že Žadatel za podmínek dále uvedených převede vlastnické právo k těm částem pozemků parc. č. 533/10, parc. č. 543/9 a parc. č. 3955/5, všechny v k. ú. Úvaly u Prahy, obec Úvaly, které nebudou zatíženy některou ze staveb Stavebního záměru Žadatele nebo zatíženy budou zatíženy věcnými právy ve prospěch těchto staveb (dále také jako „Předmětné části pozemků“); přibližný rozsah Předmětných částí pozemků je znázorněn v příloze č. 3.

- 6.2. V souvislosti s výše uvedeným se strany této plánovací smlouvy dohodly, že:

- a) nejpozději do 30-ti dnů ode dne vydání kolaudačního souhlasu s užíváním poslední ze staveb Stavebního záměru Žadatele nebo nabytí právní moci jakéhokoliv jiného rozhodnutí příslušného orgánu státní správy, kterým bude povoleno užívání poslední ze staveb Stavebního záměru Žadatele, podá Žadatel žádost u místně příslušného stavebního úřadu o vydání rozhodnutí o dělení nebo scelování pozemků, kterým bude povoleno oddělení Předmětných částí pozemků;
- b) nejpozději do 30-ti dnů ode dne vydání kolaudačního souhlasu s užíváním poslední ze staveb Stavebního záměru Žadatele nebo nabytí právní moci jakéhokoliv jiného rozhodnutí příslušného orgánu státní správy, kterým bude povoleno užívání poslední ze staveb Stavebního záměru Žadatele, nechá Žadatel na svůj náklad zpracovat příslušný oddělovací geometrický plán;
- c) uzavřou kupní smlouvu nejpozději do 15-ti dnů poté, co bude splněna poslední u uvedených podmínek:
 - i. příslušný stavební úřad vydá rozhodnutí podle písm. a) tohoto odstavce a
 - ii. příslušný katastrální úřad potvrdí geometrický podle písm. b) tohoto odstavcePokud bude uzavření kupní smlouvy o převodu vlastnického práva k Předmětným částem pozemků podmíněno procesním úkonem na straně Města, posouvá se lhůta pro podpis příslušné kupní smlouvy po splnění všech těchto úkonů.
- d) kupní cena Předmětných částí pozemků bude 10 Kč za 1 m² bez příslušné DPH, daň z nabytí nemovitých věcí v souladu dohodou stran a § 1 odst. 1 písm. a) zákonného opatření Senátu č. 340/2013 Sb., uhradí Město, které zároveň podá příslušné daňové přiznání;

- e) Žadatel má právo před převodem vlastnického práva k Předmětným částem pozemků na Město, zatížit Předmětné části pozemků věcnými právy ve prospěch jakékoliv ze staveb Stavebního záměru Žadatele nebo jejich budoucích vlastníků.

Článek VII Závěrečná ustanovení

- 7.1. Práva a povinnosti z této plánovací smlouvy vyplývající a ve smlouvě neupravené se řídí příslušnými ustanoveními zákona 89/2012 Sb., občanského zákoníku, ve znění pozdějších předpisů a s obsahem smlouvy souvisejících předpisů.
- 7.2. Pokud by bylo jedno z výše uvedených ustanovení zcela nebo zčásti právně neúčinné, zůstává tím nedotčena právní účinnost ostatních ustanovení. Totéž platí i pro případ smluvní mezery.
- 7.3. Smluvní strany podpisem této plánovací smlouvy vylučují, že se při právním styku mezi smluvními stranami přihlíží k obchodním zvyklostem, které tak nemají přednost před ustanoveními zákona dle ustanovení § 558 odstavce 2 občanského zákoníku. Smluvní strany se dále dohodly, že možnost zhojení nedostatku písemné formy právního jednání se vylučuje, a že neplatnost právního jednání, pro něž si smluvní strany sjednaly písemnou formu, lze namítnout kdykoliv, tedy že mezi smluvními stranami neplatí ustanovení § 582 odstavce 1 první věta a odstavce 2 občanského zákoníku.
- 7.4. Strany si nepřejí, aby nad rámec výslovných ustanovení této smlouvy byla jakákoliv práva a povinnosti dovozovány z dosavadní či budoucí praxe zavedené mezi stranami či zvyklostí zachovávaných obecně či v odvětví týkajícím se předmětu plnění této smlouvy, ledaže je ve smlouvě výslovně sjednáno jinak. Nad shora uvedené si strany potvrzují, že si nejsou vědomy žádných dosud mezi nimi zavedených obchodních zvyklostí či praxe a všechna právní jednání musí být vždy v konkrétních smlouvách a dohodách sjednána písemně.
- 7.5. Tuto Smlouvu je možné měnit pouze písemnou dohodou smluvních stran ve formě vzestupně číslovaných dodatků této Smlouvy, podepsaných oprávněnými zástupci Smluvních stran. Žádné úkony či jednání ze strany jedné smluvní strany nelze považovat za příslib uzavření Smlouvy nebo dodatku k ní. V souladu s ustanovením § 1740 odstavce 3 občanského zákoníku. Smluvní strany nepřipouští přijetí návrhu na uzavření smlouvy s dodatkem nebo odchylkou, čímž druhá smluvní strana podpisem smlouvy souhlasí.
- 7.6. Tato smlouva obsahuje úplné ujednání o předmětu smlouvy a všech náležitostech, které strany měly a chtěly ve smlouvě ujednat, a které považují za důležité pro závaznost této smlouvy. Žádný projev stran učiněný při jednání o této smlouvě ani projev učiněný po uzavření této smlouvy nesmí být vykládán v rozporu s výslovnými ustanoveními této smlouvy a nezakládá žádný závazek žádné ze stran.
- 7.7. Smluvní strany dále prohlašují, že berou na vědomí skutečnost, že obě smluvní strany ve smyslu § 5 odst. 2 písm. b) z. č. 101/2000 Sb. zpracovávají a shromažďují osobní údaje smluvních stran za účelem realizace této smlouvy, a výslovně souhlasí s tím, aby druhá smluvní strany ve smyslu § 11 z.č. 101/2000 Sb. shromáždila a zpracovala o ní údaje v souvislosti s touto uzavíranou smlouvou.
- 7.8. Smluvní strany výslovně prohlašují, že souhlasí s odesíláním a přijímáním finančních transakcí vyplývajících z této smlouvy z transparentního účtu města a jsou seznámeni, že bankovní ústav může na takovém účtu zveřejnit název účtu, číslo bankovního účtu, jakož i text uvedený smluvní stranou k identifikaci platby směrem k veřejnosti.
- 7.9. Smluvní strany prohlašují, že skutečnosti uvedené v této Smlouvě nepovažují za obchodní tajemství ve smyslu § 504 zákona 89/2012 Sb., občanského zákoníku, ve znění pozdějších předpisů a udělují svolení k jejich užití a zveřejnění bez stanovení jakýchkoli dalších podmínek, zejména na webových stránkách města Úvaly a tímto výslovně souhlasí se zveřejněním veškerých náležitostí a podmínek této smlouvy a/nebo souvisejících dokumentů a informací, včetně zveřejnění této smlouvy jako celku, zejména na webových stránkách města.
- 7.10. Uzavření této smlouvy schválilo Zastupitelstvo Města Úvaly **usnesením č. Z –** na svém zasedání konaném **dne** , **čímž** byly splněny zákonné podmínky.
- 7.11. Smlouva nabývá platnosti a účinnosti okamžikem jejího podpisu poslední smluvní stranou a se souhlasem zastupitelstva města.
- 7.12. Tato smlouva je vyhotovena v pěti stejnopisech s platností originálu, z nichž dva obdrží příjemce, tři stejnopisy jsou určeny pro potřebu města.
- 7.13. 5.13. Smluvní strany prohlašují, že si tuto smlouvu sepsanou na základě svobodné vůle přečetly, s

jejím obsahem souhlasí a uzavřely ji svobodně, vážně a bez tísně. na důkaz toho připojují své vlastnoruční podpisy.

Přílohy:

č. 1 – zákres záměru do katastrální mapy

č. 2 – závazná podoba záměru

č. 3 – rozsah Předmětných částí pozemku

V Úvalech, dne:

V Úvalech, dne:

.....
Mgr. Petr Borecký
starosta města Úvaly

.....
Ing. Josef Krutský
jednatel společnosti

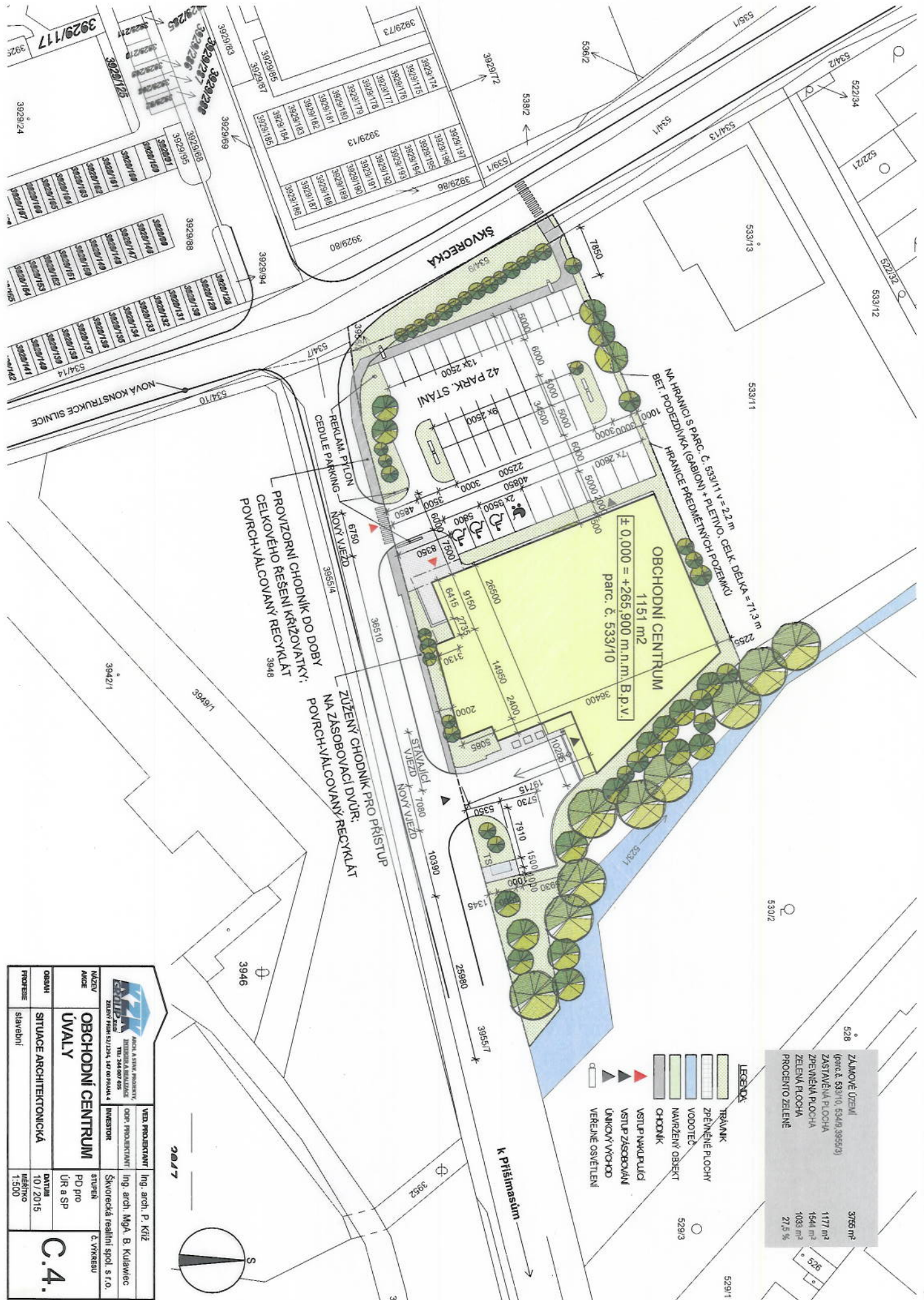

ZÁMNOVÉ UŽITÍ (parc. č. 533/110, 534/12, 3955/3)	3765 m²
ZASTAVĚNÁ PLOCHA	1177 m²
ZPĚVNĚNÁ PLOCHA	1544 m²
ZELENÁ PLOCHA	1033 m²
PROCENTO ZELENĚ	27,5 %

- LEGENDA**
- TRÁVNÍK
 - ZPĚVNĚNÉ PLOCHY
 - VODOTEČ
 - NAVRŽENÝ OBŠERBT
 - CHODNÍK
 - VSTUP VAKUPLUČI
 - VSTUP ZÁSOBOVÁNÍ
 - UNIKOVÝ VÝCHOD
 - VEŘEJNÉ OSVĚTLENÍ

PROVIZORNI CHODNÍK DO DOBY
CELKOVĚHO ŘEŠENÍ KRIZOVATKY;
POVRCHVALCOVANY RECYKLÁT 3948

ZUŽENÝ CHODNÍK PRO PŘÍSTUP
NA ZÁSOBOVACÍ DVŮR;
POVRCHVALCOVANY RECYKLÁT 3946

		AGENČNÍ A STAVĚNÍ PROJEKTY ZEMĚNÍ PRŮJEKTACE, IŽP, OOP, PRŮJEDY, S TEL: 246 800 600	
NÁZEV ANČE	OBCHODNÍ CENTRUM UVALY	VEDA PROJEKTANTŮ OOP: PROJEKTANTŮ	Ing. arch. P. Kříž
OSAHNÍ PROJEKTE	SITUACE ARCHITECTONICKÁ Slavobní	INVESTOR	Ing. arch. Mgr. B. Kulavěc
		STUPĚN PD pro UR a SP	Skvořečká realitní spol. s r.o.
		DATA 10./2015	Č. VÝKRESU
		VEŠTNO 1:500	C.4.

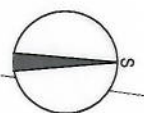

2017

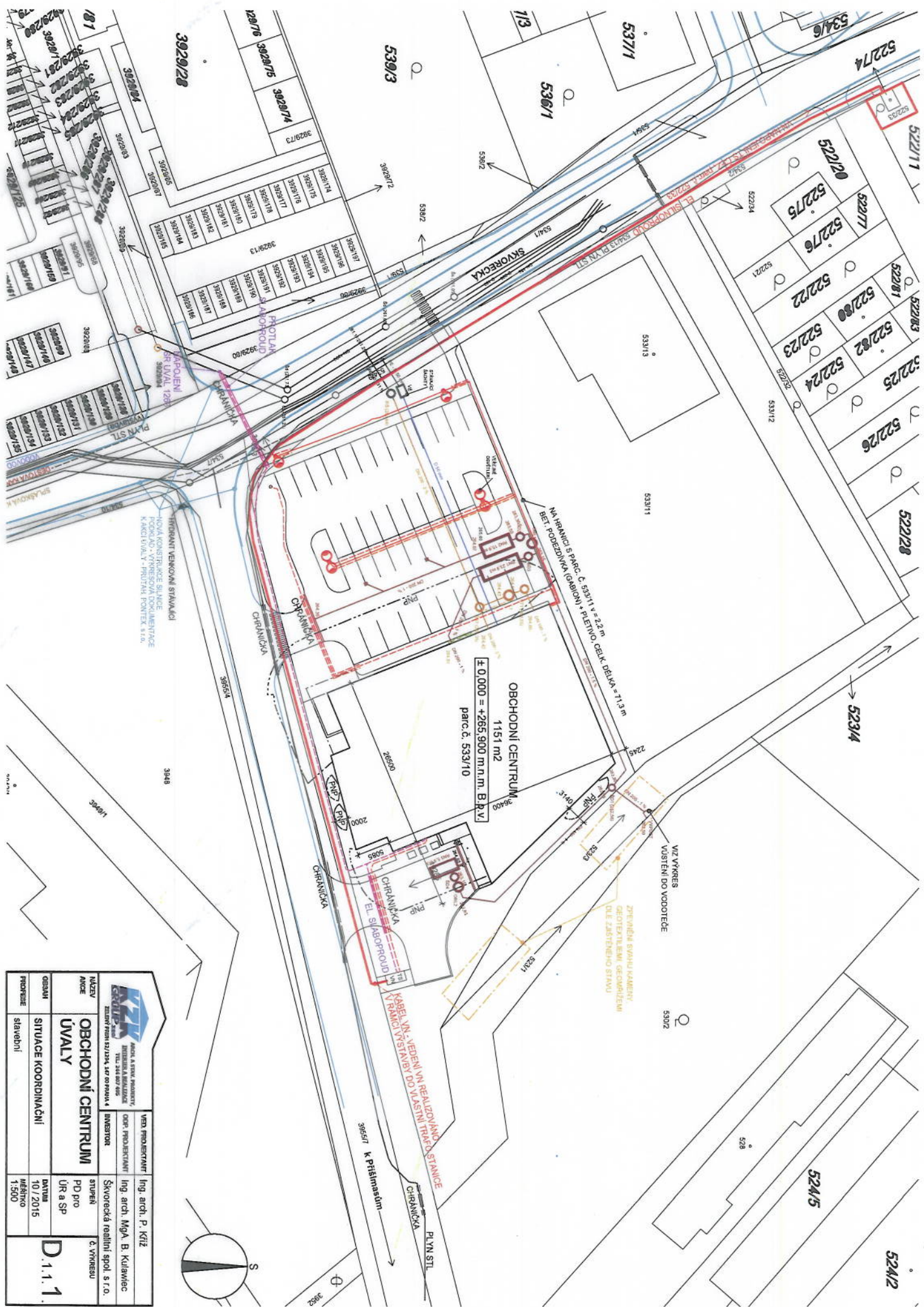

OBCHODNÍ CENTRUM
1151 m²
± 0,000 = +265,900 m.n.m. B.P.V.
parc. č. 539/10

ZHODNOTĚNÍ SVAZU KAMERY
GEOMETRIE BUDOV GEOMETRIE
DLE ZASTŘEŠENÍ STAVBY

VIZ VYKRES
VJSTĚNÍ DO VODOTOČE

KABEL VN - VEDENI VN REALIZOVANO STANICE
VYRANCI VYSTAVBY DO VLASTNI TRAVO STAVBY

		AGENČNÍ A STAV. PROJEKTOVACÍ INŽENYRSKÁ KANCELÁŘSKÁ ČINNOST V OBLASTI VEŠTERSKÝCH PRŮMYŠLŮ, VST. AŽ DO POKLADY		VĚD. PROJEKTOVACÍ ODP. PROJEKTOVACÍ INVESTOR	
NÁZEV AKCE	OBCHODNÍ CENTRUM ÚVALY		Ing. arch. P. Kříž Ing. arch. Mgr. B. Kulaviec Skvornická realitní spol. s r.o.		Č. výkresu D.1.1.1.
OSAHANÉ PROJEKTY	SITUACE KOORDINAČNÍ		stavení		DATUM 10/2015 MĚŘITKO 1:500

Priloha č. 1

POHLED Z ULICE



POHLED NA PARKOVIŠTĚ

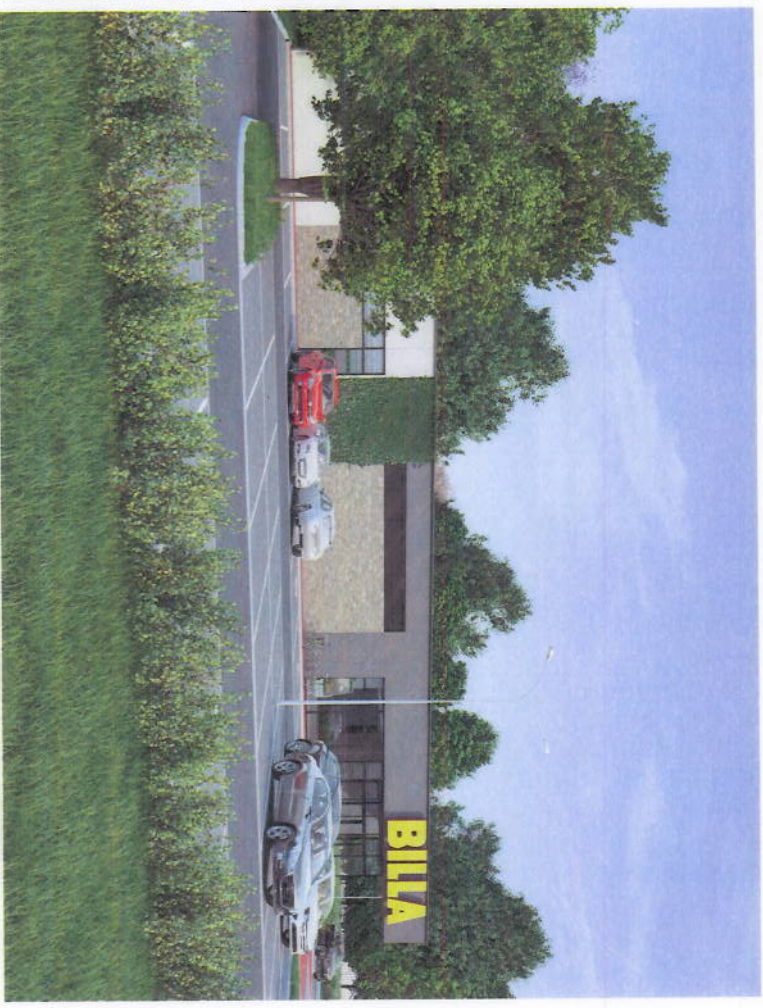

**OBCHODNÍ CENTRUM ÚVALY
PERSPEKTIVY**

6

VSTUPNÍ POHLED



LETECKÝ POHLED



**OBCHODNÍ CENTRUM ÚVALY
PERSPEKTIVY**



Priloha č. 3

PLÁNOVACÍ SMLOUVA pro výstavbu obchodního centra BILLA

Smluvní strany:

Město Úvaly

se sídlem: Pražská 276, Úvaly

IČ: 00240931

DIČ: CZ 000240931

zast.: starostou města Mgr. Petrem Boreckým

bankovní spojení: KB, a.s. Praha - Podvinný mlýn,

č.účtu: 19 -1524 – 201/0100

(dále jen „Město“)

a

Škvorecká realitní spol. s r.o.

se sídlem: Škvorecká 871, 250 82, Úvaly

IČ : 042 43 781

DIČ: CZ04243781

Zastoupena: panem Ing. Josefem Krutským

Bankovní spojení: [_____]

(dále jen „Žadatel“)

(společně dále též jako „smluvní strany“)

uzavírají v souladu s ust. § 88 zákona 183/2006 Sb., územním plánování a stavebním řádu (stavební zákon), ve znění pozdějších předpisů, smlouvu o spoluúčasti žadatele na vybudování nové nebo na úpravách stávající veřejné infrastruktury (dále jen "plánovací smlouva" nebo „smlouva“):

Článek I Úvodní ustanovení

1.1 Žadatel připravuje v rámci své developerské činnosti na dále uvedených pozemcích v katastrálním území Úvaly u Prahy, dle zákresu uvedeného v Příloze č. 1 této smlouvy, výstavbu obchodního centra BILLA dále také jako „**Obchodní centrum**“ a následující veřejné technické a dopravní infrastruktury pro Obchodní centrum:

- a) komunikací, parkovacích stání, komunikační zeleně a terénních úprav;
- b) chodníků včetně komunikační zeleně v areálu Obchodního centra
- c) rozvodů VN, NN a včetně přípojek;
- d) rozvodů a/nebo přeložek telekomunikačního vedení;
- e) přípojky splaškové kanalizace napojené na veřejnou stoku splaškové kanalizace;
- f) přípojky dešťové kanalizace vyústující do vodoteče;
- g) vodovodní přípojky napojené na veřejný vodovodní řad;

vše výše uvedené, včetně Obchodního centra, dále také jako „Stavební záměr Žadatele“.

1.2 Žadatel připravuje svůj Stavební záměr, jehož závazná podoba je Přílohou č. 2 této plánovací smlouvy, která je nedílitelnou součástí této plánovací smlouvy, na těchto pozemcích v katastrálním území Úvaly u Prahy:

číslo pozemku	stávající parc. č.	Výměra (m ²)
1	522/33	24
2	522/74	6
3	523/1	413
4	523/3	466
5	533/10	3580
6	533/11	219
7	534/1	9169
8	534/2	45
9	534/9	152
10	534/13	107
11	3929/80	111
12	3955/3	23
13	3955/7	5947

1.3 Předmětem této Plánovací smlouvy je stanovení vzájemných principů spolupráce smluvních stran v souvislosti s:

- a) přípravou realizace Stavebního záměru Žadatele a jeho podporou ze strany Města v rámci řízení o vydání příslušných územních rozhodnutí a navazujících stavebních a souvisejících řízení;
 - b) vybudováním Stavebního záměru Žadatele;
- a to za podmínek touto plánovací smlouvou stanovených.

Článek II

Technická a dopravní infrastruktura

2.1 Žadatel vybuduje veškerou veřejnou technickou a dopravní infrastrukturu (tedy Stavební záměr Žadatele) popsanou v ustanovení čl. I odst. 1.1 této plánovací smlouvy na své náklady a nepožaduje na Městu žádný finanční podíl.

2.2 Žadatel se zavazuje provést nezbytná opatření na svých pozemcích v případě, že nedojde k realizaci navrhovaného záměru v dohodnutém rozsahu a čase s cílem zabránit ohrožení veřejných zájmů, a to zejména terénní úpravy, které zabezpečí odtok srážkových vod z pozemku tak, aby nepoškozoval stávající místní komunikaci.

2.3 Současně s dokončením Stavebního záměru Žadatelem předá Žadatel Městu související technickou dokumentaci, konkrétně:

- a) pokud jde o vodovodní přípojky: dle technických standardů provozovatele VaK např. 1x originál projektové dokumentace skutečného provedení, originál kolaudačního rozhodnutí nebo kolaudačního souhlasu s nabytím právní moci, 2x geodetické zaměření skutečného provedení v analogové i digitální formě (*.dwg,*.dxf), protokoly o provedených zkouškách;
- b) pokud jde o kanalizační přípojky: dle technických standardů provozovatele VaK např. 1x originál projektové dokumentace skutečného provedení, originál kolaudačního rozhodnutí nebo kolaudačního souhlasu s nabytím právní moci, 2x geodetické zaměření skutečného provedení v analogové i digitální formě (*.dwg,*.dxf), protokol o provedených zkouškách;
- c) pokud jde o místní komunikace: originál projektové dokumentace skutečného provedení; originál kolaudačního rozhodnutí nebo kolaudačního souhlasu s nabytím právní moci; 2x geodetické

zaměření skutečného provedení v analogové i digitální formě; souhlas příslušného orgánu PČR se svislým a vodorovným značením.

Dokumentací skutečného provedení se rozumí vyznačení změn do dokumentace, k nimž došlo v průběhu zhotovování díla, popř. uvedení dovětky „beze změn“ a opatření jednotlivých výkresů podpisem odpovědné osoby, která změny zakreslila, a razítkem zhotovitele.

- 2.4 Pro případ, že by některá ze staveb Stavebního záměru Žadatele ve smyslu této plánovací smlouvy (tj. např. rozvody a přípojky VN, NN nebo telekomunikační vedení nebo přípojky vodovodu a kanalizace) byla umístěna z části na pozemku ve vlastnictví Města, zavazuje se Město k součinnosti nezbytné pro bezplatné zřízení věcného břemene umístění a provozování těchto staveb na pozemku ve vlastnictví Města. Město se v této souvislosti zavazuje k písemné výzvě Žadatele nebo příslušné elektrárenské, telekomunikační společnosti či jiného oprávněného subjektu uzavřít smlouvu o budoucí smlouvě o zřízení věcného břemene spočívající ve strpění umístění a provozování staveb elektrického vedení na pozemku ve vlastnictví Města.
- 2.5 Část Stavebního záměru Žadatele, konkrétně distribuční zařízení elektrické energie (kabely VN, NN a TS), bude předána k následnému provozování společnosti oprávněné pro provozování distribuční soustavy elektrické energie ve smyslu zákona č. 458/2000 Sb., energický zákon, v platném znění. Za tím účelem bude mezi Žadatelem a jmenovanou společností uzavřena příslušná dohoda, přičemž Město bere tento postup na vědomí a souhlasí s ním.

Část Stavebního záměru Žadatele, konkrétně slaboproudé telekomunikační vedení, bude předána k následnému provozování společnosti CETIN, a.s., nebo jinému oprávněnému provozovateli telekomunikačních rozvodů. Za tím účelem bude mezi Žadatelem a příslušnou třetí osobou uzavřena příslušná dohoda, přičemž Město bere tento postup na vědomí a souhlasí s ním.

- 2.6 Žadatel se zavazuje pro účely staveništní dopravy užívat veřejné komunikace v ulicích Škvorecká a K Přišimasům, Úvaly, (dále také jako „staveništní cesta“), k čemuž Město dává v odst. 3.6 této plánovací smlouvy svůj souhlas.
- 2.7 Za účelem realizace Stavebního záměru převezme Žadatel od Města dotčené pozemky Města (případně pouze část potřebnou k realizaci Stavebního záměru) na základě písemného předávacího protokolu; součástí předávacího protokolu bude i fotodokumentace dokládající technický stav dotčených pozemků Města.

Po skončení stavebních prací předá Žadatel Městu tyto pozemky zpět s tím, že tyto pozemky budou uvedeny zpět do stavu minimálně odpovídajícímu stavu v době předání pozemků Žadateli.

Článek III Podpora Města

- 3.1. Město, jako subjekt zúčastněný na procesu vydání příslušných územních rozhodnutí pro dotčené pozemky a jako účastník stavebních řízení a dalších správních řízení pro Stavební záměr Žadatele se prostřednictvím této plánovací smlouvy a právě s ohledem na její uzavření zavazuje poskytovat Žadateli v rámci plnění závazku Žadatele dle této plánovací smlouvy nezbytnou součinnost, a to zejména v rámci procesu vydání příslušných územních rozhodnutí pro dotčené pozemky a v rámci navazujících stavebních a souvisejících řízení.
- 3.2 V souvislosti s výše uvedenými řízeními (podpora pro vydání územních rozhodnutí pro dotčené pozemky a stavební řízení) a vydáváním potřebných stanovisek ke Stavebnímu záměru Žadatele nebude Město umožnění výstavby Stavebního záměru Žadatele podmiňovat úhradou dalších finančních prostředků nebo jiným plněním, to vše s výslovnou výjimkou správních poplatků vybíraných na podkladě zákona (zábor veřejného prostranství apod.) eventuálně jiných místních poplatků, vyměřených dle obecně platných místních vyhlášek.
- 3.3. Závazek Města uvedený v předchozích odstavcích v žádném ohledu nezakládá nárok na jakékoliv finanční nebo jiné plnění ze strany Města pro Žadatele.

- 3.4. Město se dále zavazuje zajistit, aby vlastník kanalizací (splaškové a dešťové), popřípadě jejich provozovatel, umožnil připojení Stavebního záměru Žadatele na jeho kanalizace a aby toto připojení umožňovalo kapacitní a další technické požadavky včetně kapacitních a dalších možností ČOV.
- 3.5. Město se dále zavazuje zajistit, aby vlastník veřejného vodovodu, popřípadě jeho provozovatel, umožnil připojení Stavebního záměru Žadatele na veřejný vodovod a aby toto připojení umožňovalo kapacitní a další technické požadavky na provozování veřejného vodovodu.
- 3.6. Město vydává souhlas s užíváním stávající staveništní cesty pro účely staveništní dopravy po dobu výstavby Stavebního záměru Žadatele.
- 3.7. Město, jako vlastník příslušných pozemků a/nebo komunikací, dává tímto souhlas s napojením nemovitostí na komunikace ve smyslu zákona č. 13/1997 Sb., o pozemních komunikacích, v aktuálním znění, jako podklad pro rozhodování příslušného silničního správní úřad, konkrétně:
 - a) s napojením budované komunikace pro pěší na pozemku označeném na situačním výkrese číslem 1 (parc. č. 533/1) na komunikaci v ulici Škvorecká (parc. č. 534/1),
 - b) s napojením s napojením budované komunikace (parkoviště) na pozemku označeném na situačním výkrese číslem 1 (parc. č. 533/1) na komunikaci v ulici K Přišimasům (parc. č. 3955/7),
 - c) s napojením s napojením budované komunikace (zásobovací cesty) na pozemku označeném na situačním výkrese číslem 1 (parc. č. 533/1) na komunikaci v ulici K Přišimasům (parc. č. 3955/7).
- 3.8. Město se zavazuje, že vyvine úsilí, aby byl zajištěn po celou dobu rekonstrukce ulice Škvorecká, Úvaly, a ulice K Přišimasům, Úvaly volný příjezd a odjezd zákazníků Obchodního centra osobními automobily na parkoviště Obchodního centra jakož i zásobovacím vozidlům provozoven umístěných v Obchodním centru k zásobovacím rampám s ohledem na skutečnost, že město není vlastníkem komunikace.

Článek IV. Další ujednání

- 4.1. Město výslovně souhlasí se stavbou Stavebního záměru Žadatele na výše uvedených dotčených pozemcích a na následujících pozemcích ve vlastnictví města, nacházejících se v katastrálním území Úvaly u Prahy: p. č. 534/1, 3929/80, 3955/7, také jako „dotčené pozemky Města“.
- 4.2. Tento souhlas Město výslovně uděluje pro všechna v úvahu připadající územní a stavební řízení, týkajících se Veřejné infrastruktury a Stavebního záměru žadatele.
- 4.3. Strany této plánovací smlouvy výslovně sjednávají, že tato plánovací smlouva je považována rovněž za smlouvu podle ustanovení § 8 odst. 3 zák. č. 274/2001 Sb., kdy Město jako vlastník provozně souvisejícího vodovodu a kanalizace souhlasí s napojením vodovodu, dešťové a splaškové kanalizace budovanými Žadatelem v rámci Veřejné infrastruktury na stávající rozvod vodovodu a kanalizace. Vzhledem ke skutečnosti, že Město nové rozvody nabyde do svého vlastnictví podle postupu dále uvedeného a že specifikace nových rozvodů je součástí projektové dokumentace, kterou má Město k dispozici, prohlašují obě strany, že zajištění kvalitního a plynulého provozování vodovodu a kanalizace je dáno a ve smyslu uvedeného zákona zajištěno.

Článek V Finanční příspěvek žadatele

- 5.1. Strany této plánovací smlouvy ujednaly, že Žadatel Městu uhradí příspěvek na rekonstrukci ulice Škvorecká, Úvaly, ve výši 300 000 Kč bez DPH (slovy tři sta tisíc korun českých). Tento příspěvek Žadatel uhradí na bankovní účet Města nejpozději do 15-ti dnů ode dne vydání kolaudačního souhlasu s užíváním poslední ze staveb Stavebního záměru Žadatele nebo nabytí právní moci jakéhokoliv jiného rozhodnutí příslušného orgánu státní správy, kterým bude povoleno užívání poslední ze staveb Stavebního záměru Žadatele.

- 5.2. Žadatel se zavazuje uhradit poplatek podle obecně závazné vyhlášky města Úvaly č. 4/2014, o místním poplatku za zhodnocení stavebního pozemku možností jeho napojení na stavbu vodovodu nebo kanalizace, dále jen „Poplatek“.

Výše Poplatku se stanoví podle následujícího vzorce:

Výše Poplatku = výměra stavebního pozemku KRÁT 105 Kč/1 m²

Výměra pozemku pro přesnou výši příspěvku bude určena na základě vypracovaného geometrického plánu a správního rozhodnutí příslušného stavebního úřadu, kterým bude dělení povoleno.

Žadatel Poplatek uhradí Městu do 30-ti dnů ode dne nabytí právní moci územního rozhodnutí, kterým bude umístěna poslední ze staveb Stavebního záměru Žadatele.

- 5.3. V případě, že výše zmíněný Poplatek Žadatel Městu uhradí nejpozději ve lhůtě výše uvedené, zavazuje se Město poskytnout Žadateli a jakýmkoliv budoucím vlastníkům nemovitostí (a právním nástupcům těchto vlastníků) zahrnutých ve Stavebním záměru Žadatele osvobození od platby místního poplatku za zhodnocení stavebního pozemku možností jeho připojení na stavbu vodovodu a kanalizace ve znění obecně závazné vyhlášky č. 4/2014. Pokud by k osvobození od platby místního poplatku z jakéhokoli důvodu nedošlo nejpozději do jednoho roku od úplného zaplacení příspěvku dle čl. 5.2. popř. by kdykoli bylo shledáno jako neplatné, ruší se závazek k příspěvku podle předchozího ustanovení tohoto článku a zaplacená částka se započte na úhradu předmětného místního poplatku za zhodnocení stavebního pozemku.

Článek VI Pozemky

- 6.1. Strany této plánovací smlouvy se dohodly, že Žadatel za podmínek dále uvedených převede vlastnické právo k těm částem pozemků parc. č. 533/10, parc. č. 543/9 a parc. č. 3955/5, všechny v k. ú. Úvaly u Prahy, obec Úvaly, které nebudou zatíženy některou ze staveb Stavebního záměru Žadatele nebo zatíženy budou zatíženy věcnými právy ve prospěch těchto staveb (dále také jako „Předmětné části pozemků“); přibližný rozsah Předmětných částí pozemků je znázorněn v příloze č. 3.

- 6.2. V souvislosti s výše uvedeným se strany této plánovací smlouvy dohodly, že:

- a) nejpozději do 30-ti dnů ode dne vydání kolaudačního souhlasu s užíváním poslední ze staveb Stavebního záměru Žadatele nebo nabytí právní moci jakéhokoliv jiného rozhodnutí příslušného orgánu státní správy, kterým bude povoleno užívání poslední ze staveb Stavebního záměru Žadatele, podá Žadatel žádost u místně příslušného stavebního úřadu o vydání rozhodnutí o dělení nebo scelování pozemků, kterým bude povoleno oddělení Předmětných částí pozemků;
- b) nejpozději do 30-ti dnů ode dne vydání kolaudačního souhlasu s užíváním poslední ze staveb Stavebního záměru Žadatele nebo nabytí právní moci jakéhokoliv jiného rozhodnutí příslušného orgánu státní správy, kterým bude povoleno užívání poslední ze staveb Stavebního záměru Žadatele, nechá Žadatel na svůj náklad zpracovat příslušný oddělovací geometrický plán;
- c) uzavřou kupní smlouvu nejpozději do 15-ti dnů poté, co bude splněna poslední u uvedených podmínek:
 - i. příslušný stavební úřad vydá rozhodnutí podle písm. a) tohoto odstavce a
 - ii. příslušný katastrální úřad potvrdí geometrický podle písm. b) tohoto odstavcePokud bude uzavření kupní smlouvy o převodu vlastnického práva k Předmětným částem pozemků podmíněno procesním úkonem na straně Města, posouvá se lhůta pro podpis příslušné kupní smlouvy po splnění všech těchto úkonů.
- d) kupní cena Předmětných částí pozemků bude 10 Kč za 1 m² bez příslušné DPH, daň z nabytí nemovitých věcí v souladu dohodou stran a § 1 odst. 1 písm. a) zákonného opatření Senátu č. 340/2013 Sb., uhradí Město, které zároveň podá příslušné daňové přiznání;

- e) Žadatel má právo před převodem vlastnického práva k Předmětným částem pozemků na Město, zatížit Předmětné části pozemků věcnými právy ve prospěch jakékoliv ze staveb Stavebního záměru Žadatele nebo jejich budoucích vlastníků.

Článek VII Závěrečná ustanovení

- 7.1. Práva a povinnosti z této plánovací smlouvy vyplývající a ve smlouvě neupravené se řídí příslušnými ustanoveními zákona 89/2012 Sb., občanského zákoníku, ve znění pozdějších předpisů a s obsahem smlouvy souvisejících předpisů.
- 7.2. Pokud by bylo jedno z výše uvedených ustanovení zcela nebo zčásti právně neúčinné, zůstává tím nedotčena právní účinnost ostatních ustanovení. Totéž platí i pro případ smluvní mezery.
- 7.3. Smluvní strany podpisem této plánovací smlouvy vylučují, že se při právním styku mezi smluvními stranami přihlíží k obchodním zvyklostem, které tak nemají přednost před ustanoveními zákona dle ustanovení § 558 odstavce 2 občanského zákoníku. Smluvní strany se dále dohodly, že možnost zhojení nedostatku písemné formy právního jednání se vylučuje, a že neplatnost právního jednání, pro něž si smluvní strany sjednaly písemnou formu, lze namítnout kdykoliv, tedy že mezi smluvními stranami neplatí ustanovení § 582 odstavce 1 první věta a odstavce 2 občanského zákoníku.
- 7.4. Strany si nepřejí, aby nad rámec výslovných ustanovení této smlouvy byla jakákoliv práva a povinnosti dovozovány z dosavadní či budoucí praxe zavedené mezi stranami či zvyklostí zachovávaných obecně či v odvětví týkajícím se předmětu plnění této smlouvy, ledaže je ve smlouvě výslovně sjednáno jinak. Nad shora uvedené si strany potvrzují, že si nejsou vědomy žádných dosud mezi nimi zavedených obchodních zvyklostí či praxe a všechna právní jednání musí být vždy v konkrétních smlouvách a dohodách sjednána písemně.
- 7.5. Tuto Smlouvu je možné měnit pouze písemnou dohodou smluvních stran ve formě vzestupně číslovaných dodatků této Smlouvy, podepsaných oprávněnými zástupci Smluvních stran. Žádné úkony či jednání ze strany jedné smluvní strany nelze považovat za příslib uzavření Smlouvy nebo dodatku k ní. V souladu s ustanovením § 1740 odstavce 3 občanského zákoníku. Smluvní strany nepřipouští přijetí návrhu na uzavření smlouvy s dodatkem nebo odchylkou, čímž druhá smluvní strana podpisem smlouvy souhlasí.
- 7.6. Tato smlouva obsahuje úplné ujednání o předmětu smlouvy a všech náležitostech, které strany měly a chtěly ve smlouvě ujednat, a které považují za důležité pro závaznost této smlouvy. Žádný projev stran učiněný při jednání o této smlouvě ani projev učiněný po uzavření této smlouvy nesmí být vykládán v rozporu s výslovnými ustanoveními této smlouvy a nezakládá žádný závazek žádné ze stran.
- 7.7. Smluvní strany dále prohlašují, že berou na vědomí skutečnost, že obě smluvní strany ve smyslu § 5 odst. 2 písm. b) z. č. 101/2000 Sb. zpracovávají a shromažďují osobní údaje smluvních stran za účelem realizace této smlouvy, a výslovně souhlasí s tím, aby druhá smluvní strany ve smyslu § 11 z.č. 101/2000 Sb. shromáždila a zpracovala o ní údaje v souvislosti s touto uzavíranou smlouvou.
- 7.8. Smluvní strany výslovně prohlašují, že souhlasí s odesíláním a přijímáním finančních transakcí vyplývajících z této smlouvy z transparentního účtu města a jsou seznámeni, že bankovní ústav může na takovém účtu zveřejnit název účtu, číslo bankovního účtu, jakož i text uvedený smluvní stranou k identifikaci platby směrem k veřejnosti.
- 7.9. Smluvní strany prohlašují, že skutečnosti uvedené v této Smlouvě nepovažují za obchodní tajemství ve smyslu § 504 zákona 89/2012 Sb., občanského zákoníku, ve znění pozdějších předpisů a udělují svolení k jejich užití a zveřejnění bez stanovení jakýchkoli dalších podmínek, zejména na webových stránkách města Úvaly a tímto výslovně souhlasí se zveřejněním veškerých náležitostí a podmínek této smlouvy a/nebo souvisejících dokumentů a informací, včetně zveřejnění této smlouvy jako celku, zejména na webových stránkách města.
- 7.10. Uzavření této smlouvy schválilo Zastupitelstvo Města Úvaly **usnesením č. Z –** na svém zasedání konaném **dne** , **čímž** byly splněny zákonné podmínky.
- 7.11. Smlouva nabývá platnosti a účinnosti okamžikem jejího podpisu poslední smluvní stranou a se souhlasem zastupitelstva města.
- 7.12. Tato smlouva je vyhotovena v pěti stejnopisech s platností originálu, z nichž dva obdrží příjemce, tři stejnopisy jsou určeny pro potřebu města.
- 7.13. 5.13. Smluvní strany prohlašují, že si tuto smlouvu sepsanou na základě svobodné vůle přečetly, s

jejím obsahem souhlasí a uzavřely ji svobodně, vážně a bez tísně. na důkaz toho připojují své vlastnoruční podpisy.

Přílohy:

č. 1 – zákres záměru do katastrální mapy

č. 2 – závazná podoba záměru

č. 3 – rozsah Předmětných částí pozemku

V Úvalech, dne:

V Úvalech, dne:

.....
Mgr. Petr Borecký
starosta města Úvaly

.....
Ing. Josef Krutský
jednatel společnosti

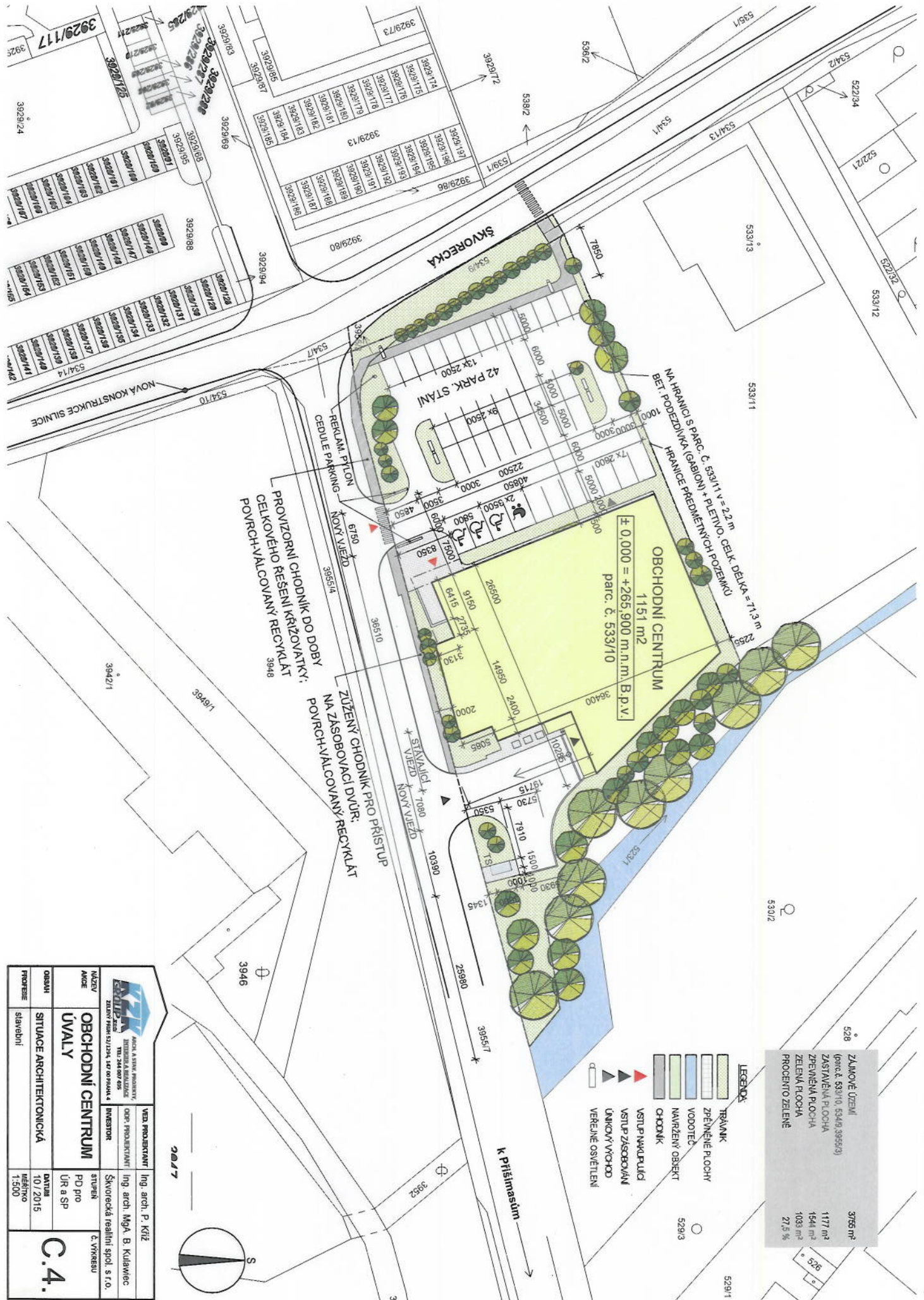

PROVIZORNI CHODNIK DO DOBY
CELKOVEHO REŠENÍ KRIZOVATKY;
POVRCHVALCOVANY RECYKLÁT 3948

ZUŽENÝ CHODNIK PRO PRÍSTUP
NA ZASOBOVACÍ DVŮR;
POVRCHVALCOVANY RECYKLÁT 3946

ZÁMŔOVÉ ÚZEMÍ (parc. č. 533/10, 534/9, 3955/3)	3765 m²
ZASTAVĚNÁ PLOCHA	1177 m²
ZPĚVNĚNÁ PLOCHA	1544 m²
ZELENÁ PLOCHA	1033 m²
PROCENTO ZELENĚ	27,5 %

- LEGENDA**
- TRÁVNÍK
 - ZPĚVNĚNÉ PLOCHY
 - VODOTEC
 - NAVRŽENÝ OBŘEBIT
 - CHODNÍK
 - VSTUP VAKUPLUČI
 - VSTUP ZASOBOVÁNÍ
 - UNIKOVÝ VÝCHOD
 - VEŘEJNÉ OSVĚTLENÍ

		AGENČKA A STAVBA PROJEKTŮ ZEMĚNÍ PRŮJEDY, ŽELEZNICE, LETIŠTĚ, ROZVOJNÁ TEL: 248 000 600	
NÁZEV ANČE	OBCHODNÍ CENTRUM UVALY	VEDA PROJEKTANTŮ OBR. PROJEKTANTŮ	Ing. arch. P. Kříž Ing. arch. Mgr. B. Kulavěc
OSAHNÍ PROJEKTU	SITUACE ARCHITECTONICKÁ Slavobní	INVESTOR	Skvořečká realitní spol. s r.o. C. VYKRESU
		STUPĚN PD pro UR a SP	10/2015
		ČÍSLO 1:500	
		C.4.	

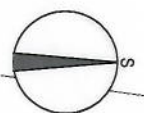

2017

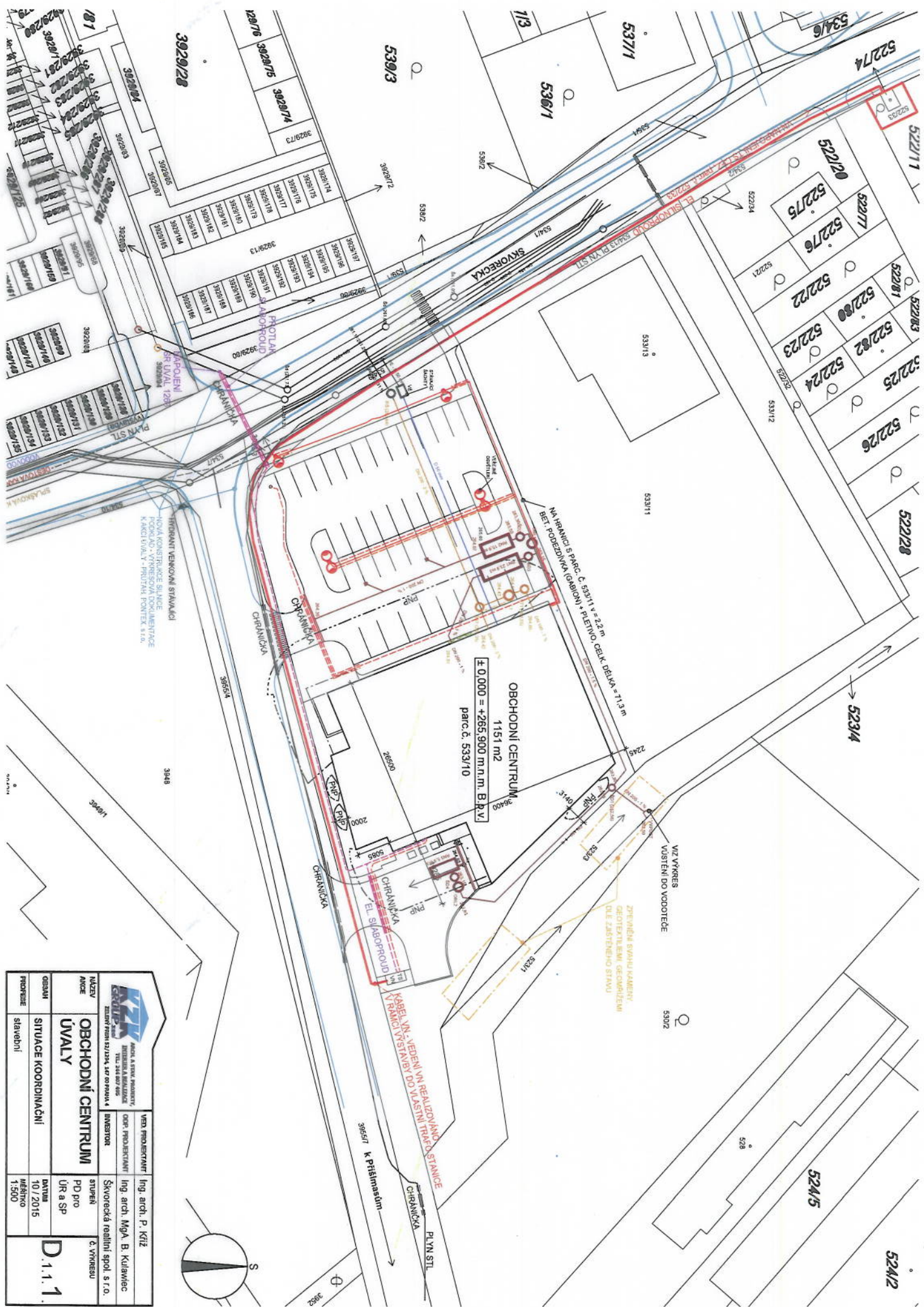

OBCHODNÍ CENTRUM
1151 m²
± 0,000 = +265,900 m.n.m. B.P.V.
parc. č. 539/10

ZHODNOTĚNÍ SVISLU KABELNÍ
GEOMETRIE VEŘEŽI GEOMETRIE
DLE ZASTŘEŠENÉ STAVBY

VIZ VÝKRES
VJSTĚNÍ DO VODOTOČE

KABEL VN - VEDENI VN REALIZOVANO STANICE
VYRANCI VYTVRSTAVI DO VLASTNÍ TRAJDO STAVBY

		VĚD. PROJEKTANT ING. ARCH. P. KOTZ	
NÁZEV AKCE	OBCHODNÍ CENTRUM ÚVALY	OBJ. PROJEKTANT INVESTOR	Ing. arch. Mgr. B. Kulaviec Skvorecká realitní spol. s r.o.
OSAHANÍ PROJEKTU	SITUACE KOORDINAČNÍ slavební	DATUM 10/2015	Č. VÝKRESU D.1.1.1.

Priloha č. 1

524/2

POHLED Z ULICE



POHLED NA PARKOVIŠTĚ



**OBCHODNÍ CENTRUM ÚVALY
PERSPEKTIVY**

6

VSTUPNÍ POHLED



LETECKÝ POHLED



**OBCHODNÍ CENTRUM ÚVALY
PERSPEKTIVY**

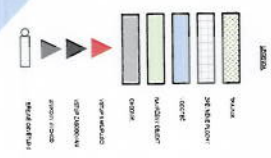

Zpracoval: Ing. arch. P. Kriz
 Datum: 2/2016
 Měřítko: 1:500
 Projekt: OBCHODNÍ CENTRUM ÚVALY
 Investor: VERA PROJEKTANT

<p> VERA PROJEKTANT, s.r.o. ARCH. A STAV. PROJEKTY, INŽENÝR A REALIZACE ZÁKLADNÍ ÚPRAVA VEŘEJNÉHO PROSTŘEDÍ TEL: 248 000 000 IČO: 252 282 124, IČO PRÁVNÍK 4 </p>		VERA PROJEKTANT ODR. PROJEKTANT INVESTOR		Ing. arch. P. Kriz Ing. arch. P. Kriz	
NÁZEV PROJEKTU	OBCHODNÍ CENTRUM ÚVALY	STUPEŇ UR A SP	DATA 2 / 2016	C.4 Č. VÝKRESU	
OSAH PROJEKTU	SITUACE ARCHITECTONICKÁ	MĚŘITKO 1:500	STAVBA stavební		

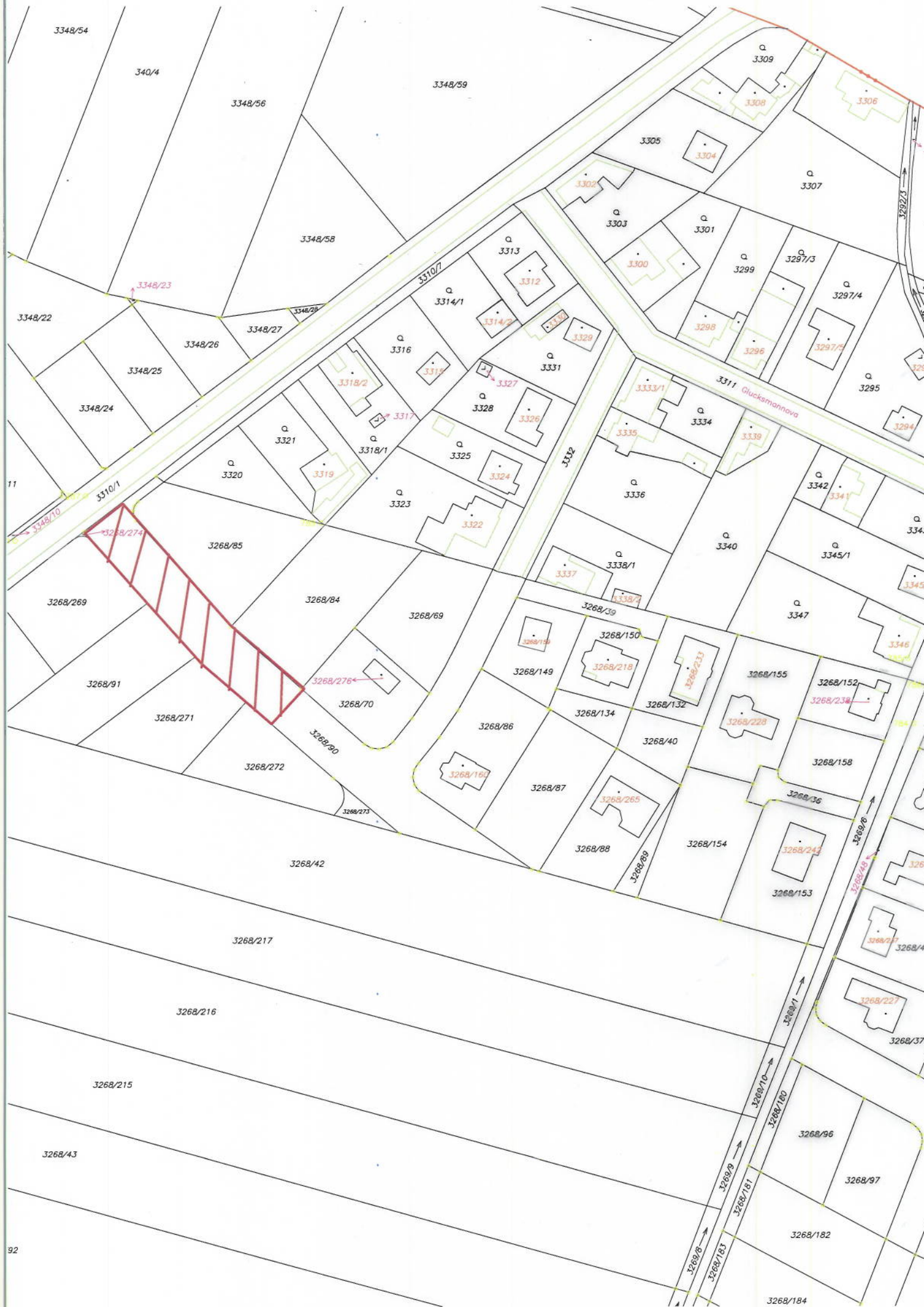

PLÁNOVACÍ SMLOUVA

pro výstavbu veřejné technické a dopravní infrastruktury pro 5 RD

Smluvní strany:

Město Úvaly

se sídlem: Pražská 276, Úvaly

IČ: 240931

DIČ: CZ 000240931

zast.: starostou města Mgr. Petrem Boreckým

bankovní spojení: KB, a.s. Praha - Podvinný mlýn,

č.účtu: 19 -1524 – 201/0100

(dále jen „Město“)

na straně jedné

a

Ing. J... P.....

a

M..... P....

(dále jen „Žadatel“)

na straně druhé

(společně dále též jako „smluvní strany“)

uzavírají v souladu s ust. § 88 zákona 183/2006 Sb., územním plánování a stavebním řádu (stavební zákon), ve znění pozdějších předpisů, smlouvu o spoluúčasti žadatele na vybudování nové nebo na úpravách stávající veřejné infrastruktury (dále jen "plánovací smlouva" nebo „smlouva“):

Článek I Úvodní ustanovení

1.1 Žadatel připravuje v rámci své stavební činnosti na části pozemku parc. č. 3268/90 v katastrálním území Úvaly u Prahy - dle přílohy této smlouvy, výstavbu veřejné technické a dopravní infrastruktury pro 5 RD, které budou umístěny na pozemcích parc.č. 3268/91, 3268/269, 3268/270, 3268/271 a 3268/272, všechny pozemky v k.ú. Úvaly u Prahy:

- komunikaci, komunikační zeleň a terénní úpravy
- jednostranný chodník
- veřejné osvětlení, vč. jeho napojení na budované veřejné osvětlení v obci

dále také jako „Stavební záměr Žadatele“.

1.2 Předmětem této Plánovací smlouvy je stanovení vzájemných principů spolupráce smluvních stran v souvislosti s:

- a) přípravou realizace Stavebního záměru Žadatele a jeho podporou ze strany Města v rámci řízení o vydání příslušných územních rozhodnutí a navazujících stavebních a souvisejících řízení;
- b) vybudováním Stavebního záměru Žadatele;

a to za podmínek touto plánovací smlouvou stanovených.

Článek II Technická a dopravní infrastruktura

2.1 Žadatel vybuduje veškerou veřejnou technickou a dopravní infrastrukturu (tedy Stavební záměr Žadatele) popsanou v ustanovení čl. I odst. 1.1 této plánovací smlouvy na své náklady a nepožaduje na Městu žádný finanční podíl.

2.2 Komunikace bude vybudována dle parametrů ul. Tigridova šířky 8 m, s jednostranným chodníkem. Povrch komunikace bude ze zámkové dlažby, příp. živice.

2.3 Současně s dokončením Stavebního záměru Žadatelem předá Žadatel Městu související technickou dokumentaci, konkrétně:

- a) pokud jde o vodovodní přípojky: dle technických standardů provozovatele Technické služby města Úvaly (TSÚ) např. 1x originál projektové dokumentace skutečného provedení, originál kolaudačního rozhodnutí nebo kolaudačního souhlasu s nabytím právní moci, 2x geodetické zaměření skutečného provedení v analogové i digitální formě (*.dwg,*.dxf), protokoly o provedených zkouškách;
- b) pokud jde o kanalizační přípojky: dle technických standardů provozovatele TSÚ např. 1x originál projektové dokumentace skutečného provedení, originál kolaudačního rozhodnutí nebo kolaudačního souhlasu s nabytím právní moci, 2x geodetické zaměření skutečného provedení v analogové i digitální formě (*.dwg,*.dxf), protokol o provedených zkouškách;
- c) pokud jde o místní komunikace: originál projektové dokumentace skutečného provedení; originál kolaudačního rozhodnutí nebo kolaudačního souhlasu s nabytím právní moci; 2x geodetické zaměření skutečného provedení v analogové i digitální formě; souhlas příslušného orgánu PČR se svislým a vodorovným značením.

Dokumentací skutečného provedení se rozumí vyznačení změn do dokumentace, k nimž došlo v průběhu zhotovování díla, popř. uvedení dovětky „beze změn“ a opatření jednotlivých výkresů podpisem odpovědné osoby, která změny zakreslila, a razítkem zhotovitele.

Článek III Podpora Města

3.1. Město, jako subjekt zúčastněný na procesu vydání příslušných územních rozhodnutí pro dotčené pozemky a jako účastník stavebních řízení a dalších správních řízení pro Stavební záměr Žadatele se prostřednictvím této plánovací smlouvy a právě s ohledem na její uzavření zavazuje poskytovat Žadateli v rámci plnění závazku Žadatele dle této plánovací smlouvy nezbytnou součinnost, a to zejména v rámci procesu vydání příslušných územních rozhodnutí pro dotčené pozemky a v rámci navazujících stavebních a souvisejících řízení.

3.2 V souvislosti s výše uvedenými řízeními (podpora pro vydání územních rozhodnutí pro dotčené pozemky a stavební řízení) a vydáváním potřebných stanovisek ke Stavebnímu záměru Žadatele

nebude Město umožnění výstavby Stavebního záměru Žadatele podmiňovat úhradou dalších finančních prostředků nebo jiným plněním, to vše s výslovnou výjimkou správních poplatků vybíraných na podkladě zákona (zábor veřejného prostranství apod.) eventuálně jiných místních poplatků, vyměřených dle obecně platných místních vyhlášek.

- 3.3. Závazek Města uvedený v předchozích odstavcích v žádném ohledu nezakládá nárok na jakékoliv finanční nebo jiné plnění ze strany Města pro Žadatele.
- 3.4. Město se dále zavazuje zajistit, aby vlastník kanalizací (splaškové a dešťové), popřípadě jejich provozovatel, umožnil připojení Stavebního záměru Žadatele na jeho kanalizace a aby toto připojení umožňovaly kapacitní a další technické požadavky včetně kapacitních a dalších možností ČOV.
- 3.5. Město se dále zavazuje zajistit, aby vlastník veřejného vodovodu, popřípadě jeho provozovatel, umožnil připojení Stavebního záměru Žadatele na veřejný vodovod a aby toto připojení umožňovaly kapacitní a další technické požadavky na provozování veřejného vodovodu.
- 3.6. Město vydává souhlas s užíváním stávající staveništní cesty pro účely staveništní dopravy po dobu výstavby Stavebního záměru Žadatele.

Článek IV. Další ujednání

- 4.1. Město výslovně souhlasí se stavbou Stavebního záměru Žadatele na pozemku parc.č. 3268/90 v katastrálním území Úvaly u Prahy:
- 4.2. Tento souhlas Město výslovně uděluje pro všechna v úvahu připadající územní a stavební řízení, týkajících se Veřejné infrastruktury a Stavebního záměru žadatele.
- 4.3. Strany této plánovací smlouvy výslovně sjednávají, že tato plánovací smlouva je považována rovněž za smlouvu podle ustanovení § 8 odst. 3 zák. č. 274/2001 Sb., kdy Město jako vlastník provozně souvisejícího vodovodu a kanalizace souhlasí s napojením vodovodu, dešťové a splaškové kanalizace budovanými Žadatelem na stávající rozvod vodovodu a kanalizace. Vzhledem ke skutečnosti, že Město nové rozvody nabyde do svého vlastnictví podle postupu dále uvedeného a že specifikace nových rozvodů je součástí projektové dokumentace, kterou má Město k dispozici, prohlašují obě strany, že zajištění kvalitního a plynulého provozování vodovodu a kanalizace je dáno a ve smyslu uvedeného zákona zajištěno.

Článek V Pozemky

- 5.1. Strany této plánovací smlouvy se dohodly, že Žadatel za podmínek dále uvedených převede na Město vlastnické právo k pozemkům parc. č. 3268/90, 3268/274 a 3268/273, všechny pozemky v k. ú. Úvaly u Prahy, obec Úvaly.
- 5.2. V souvislosti s výše uvedeným se strany této plánovací smlouvy dohodly, že:
 - nejpozději do 30i dnů ode dne vydání kolaudačního souhlasu s užíváním poslední ze staveb Stavebního záměru Žadatele nebo nabytí právní moci jakéhokoliv jiného rozhodnutí příslušného orgánu státní správy, kterým bude povoleno užívání poslední ze staveb Stavebního záměru Žadatele, uzavřou kupní smlouvu .
 - Pokud bude uzavření kupní smlouvy o převodu vlastnického práva k Předmětným částem pozemků podmíněno procesním úkonem na straně Města, posouvá se lhůta pro podpis příslušné kupní smlouvy po splnění všech těchto úkonů.
- a) kupní cena Předmětných pozemků bude stanovena znaleckým posudkem, nejvýše však 50 Kč za 1 m² , daň z nabytí nemovitých věcí v souladu dohodou stran a § 1 odst. 1 písm. a) zákonného opatření Senátu č. 340/2013 Sb., uhradí Město, které zároveň podá příslušné daňové přiznání;

- b) Žadatel má právo před převodem vlastnického práva k Předmětným pozemkům na Město, zatížit Předmětné pozemky věcnými právy ve prospěch jakékoliv ze staveb Stavebního záměru Žadatele nebo jejich budoucích vlastníků.

Článek VI **Závěrečná ustanovení**

6.1. Práva a povinnosti z této plánovací smlouvy vyplývající a ve smlouvě neupravené se řídí příslušnými ustanoveními zákona 89/2012 Sb., občanského zákoníku, ve znění pozdějších předpisů a s obsahem smlouvy souvisejících předpisů.

6.2. Pokud by bylo jedno z výše uvedených ustanovení zcela nebo zčásti právně neúčinné, zůstává tím nedotčena právní účinnost ostatních ustanovení. Totéž platí i pro případ smluvní mezery.

6.3. Smluvní strany podpisem této plánovací smlouvy vylučují, že se při právním styku mezi smluvními stranami přihlíží k obchodním zvyklostem, které tak nemají přednost před ustanoveními zákona dle ustanovení § 558 odstavce 2 občanského zákoníku. Smluvní strany se dále dohodly, že možnost zhojení nedostatku písemné formy právního jednání se vylučuje, a že neplatnost právního jednání, pro nějž si smluvní strany sjednaly písemnou formu, lze namítnout kdykoliv, tedy že mezi smluvními stranami neplatí ustanovení § 582 odstavce 1 první věta a odstavce 2 občanského zákoníku.

6.4. Strany si nepřejí, aby nad rámec výslovných ustanovení této smlouvy byla jakákoliv práva a povinnosti dovozovány z dosavadní či budoucí praxe zavedené mezi stranami či zvyklostí zachovávaných obecně či v odvětví týkajícím se předmětu plnění této smlouvy, ledaže je ve smlouvě výslovně sjednáno jinak. Nad shora uvedené si strany potvrzují, že si nejsou vědomy žádných dosud mezi nimi zavedených obchodních zvyklostí či praxe a všechna právní jednání musí být vždy v konkrétních smlouvách a dohodách sjednána písemně.

6.5. Tuto Smlouvu je možné měnit pouze písemnou dohodou smluvních stran ve formě vzestupně číslovaných dodatků této Smlouvy, podepsaných oprávněnými zástupci Smluvních stran. Žádné úkony či jednání ze strany jedné smluvní strany nelze považovat za příslib uzavření Smlouvy nebo dodatku k ní. V souladu s ustanovením § 1740 odstavce 3 občanského zákoníku. Smluvní strany nepřipouští přijetí návrhu na uzavření smlouvy s dodatkem nebo odchylkou, čímž druhá smluvní strana podpisem smlouvy souhlasí.

6.6. Tato smlouva obsahuje úplné ujednání o předmětu smlouvy a všech náležitostech, které strany měly a chtěly ve smlouvě ujednat, a které považují za důležité pro závaznost této smlouvy. Žádný projev stran učiněný při jednání o této smlouvě ani projev učiněný po uzavření této smlouvy nesmí být vykládán v rozporu s výslovnými ustanoveními této smlouvy a nezakládá žádný závazek žádné ze stran.

6.7. Smluvní strany dále prohlašují, že berou na vědomí skutečnost, že město ve smyslu § 5 odst. 2 písm. b) z.č. 101/2000 Sb. zpracovávají a shromažďují osobní údaje smluvních stran za účelem realizace této smlouvy, a výslovně souhlasí s tím, aby druhá smluvní strany ve smyslu § 11 z.č. 101/2000 Sb. shromáždila a zpracovala o ní údaje v souvislosti s touto uzavíranou smlouvou.

6.8. Smluvní strany výslovně prohlašují, že souhlasí s odesíláním a přijímáním finančních transakcí vyplývajících z této smlouvy z transparentního účtu města a jsou seznámeni, že bankovní ústav může na takovém účtu zveřejnit. Na transparentních účtech jsou zveřejněny nejméně tyto informace: - zaúčtovaná částka a měna, datum připsání platby na účet, - popis platby, - název a číslo účtu plátce, - zpráva pro příjemce, - variabilní, - konstantní, - specifický symbol, a i další text byl-li plátcem uveden jakož i text uvedený smluvní stranou k identifikaci platby směrem k veřejnosti..

6.9. Strany prohlašují, že skutečnosti uvedené v této Smlouvě nepovažují za obchodní tajemství ve smyslu § 504 zákona 89/2012 Sb., občanského zákoníku, ve znění pozdějších předpisů tímto výslovně souhlasí se zveřejněním veškerých náležitostí a podmínek této smlouvy a/nebo souvisejících dokumentů a informací, včetně zveřejnění této smlouvy jako celku, v rámci informací zpřístupňovaných veřejnosti bez stanovení jakýchkoli dalších podmínek, a to i prostřednictvím dálkového přístupu, zejména na webových stránkách města

6.10. Smlouva nabývá platnosti a účinnosti okamžikem jejího podpisu poslední smluvní stranou a se souhlasem zastupitelstva města.

6.11. Uzavření této smlouvy schválilo Zastupitelstvo Města Úvaly usnesením č. Z – 9/2016 na svém zasedání konaném dne 18. 2. 2016, čímž byly splněny zákonné podmínky

6.12. Tato smlouva je vyhotovena ve dvou stejnopisech s platností originálu, z nichž každá strana obdrží jeden výtisk.

6.13. Smluvní strany prohlašují, že si tuto smlouvu sepsanou na základě svobodné vůle přečetly, s jejím

obsahem souhlasí a uzavřely ji svobodně, vážně a bez tísně. na důkaz toho připojují své vlastnoruční podpisy.

Přílohy:

č. 1 – zákres záměru do katastrální mapy

V Úvalech, dne:

V Úvalech, dne:

.....
Mgr. Petr Borecký
starosta města Úvaly

.....
Ing. J... P.....

.....
M.... P....

PLÁNOVACÍ SMLOUVA

pro výstavbu veřejné technické a dopravní infrastruktury pro 5 RD

Smluvní strany:

Město Úvaly

se sídlem: Pražská 276, Úvaly

IČ: 240931

DIČ: CZ 000240931

zast.: starostou města Mgr. Petrem Boreckým

bankovní spojení: KB, a.s. Praha - Podvinný mlýn,

č.účtu: 19 -1524 – 201/0100

(dále jen „Město“)

na straně jedné

a

Ing. J... P.....

a

M..... P....

(dále jen „Žadatel“)

na straně druhé

(společně dále též jako „smluvní strany“)

uzavírají v souladu s ust. § 88 zákona 183/2006 Sb., územním plánování a stavebním řádu (stavební zákon), ve znění pozdějších předpisů, smlouvu o spoluúčasti žadatele na vybudování nové nebo na úpravách stávající veřejné infrastruktury (dále jen "plánovací smlouva" nebo „smlouva“):

Článek I Úvodní ustanovení

1.1 Žadatel připravuje v rámci své stavební činnosti na části pozemku parc. č. 3268/90 v katastrálním území Úvaly u Prahy - dle přílohy této smlouvy, výstavbu veřejné technické a dopravní infrastruktury pro 5 RD, které budou umístěny na pozemcích parc.č. 3268/91, 3268/269, 3268/270, 3268/271 a 3268/272, všechny pozemky v k.ú. Úvaly u Prahy:

- komunikaci, komunikační zeleň a terénní úpravy
- jednostranný chodník
- veřejné osvětlení, vč. jeho napojení na budované veřejné osvětlení v obci

dále také jako „Stavební záměr Žadatele“.

1.2 Předmětem této Plánovací smlouvy je stanovení vzájemných principů spolupráce smluvních stran v souvislosti s:

- a) přípravou realizace Stavebního záměru Žadatele a jeho podporou ze strany Města v rámci řízení o vydání příslušných územních rozhodnutí a navazujících stavebních a souvisejících řízení;
- b) vybudováním Stavebního záměru Žadatele;

a to za podmínek touto plánovací smlouvou stanovených.

Článek II Technická a dopravní infrastruktura

2.1 Žadatel vybuduje veškerou veřejnou technickou a dopravní infrastrukturu (tedy Stavební záměr Žadatele) popsanou v ustanovení čl. I odst. 1.1 této plánovací smlouvy na své náklady a nepožaduje na Městu žádný finanční podíl.

2.2 Komunikace bude vybudována dle parametrů ul. Tigridova šířky 8 m, s jednostranným chodníkem. Povrch komunikace bude ze zámkové dlažby, příp. živice.

2.3 Současně s dokončením Stavebního záměru Žadatelem předá Žadatel Městu související technickou dokumentaci, konkrétně:

- a) pokud jde o vodovodní přípojky: dle technických standardů provozovatele Technické služby města Úvaly (TSÚ) např. 1x originál projektové dokumentace skutečného provedení, originál kolaudačního rozhodnutí nebo kolaudačního souhlasu s nabytím právní moci, 2x geodetické zaměření skutečného provedení v analogové i digitální formě (*.dwg,*.dxf), protokoly o provedených zkouškách;
- b) pokud jde o kanalizační přípojky: dle technických standardů provozovatele TSÚ např. 1x originál projektové dokumentace skutečného provedení, originál kolaudačního rozhodnutí nebo kolaudačního souhlasu s nabytím právní moci, 2x geodetické zaměření skutečného provedení v analogové i digitální formě (*.dwg,*.dxf), protokol o provedených zkouškách;
- c) pokud jde o místní komunikace: originál projektové dokumentace skutečného provedení; originál kolaudačního rozhodnutí nebo kolaudačního souhlasu s nabytím právní moci; 2x geodetické zaměření skutečného provedení v analogové i digitální formě; souhlas příslušného orgánu PČR se svislým a vodorovným značením.

Dokumentací skutečného provedení se rozumí vyznačení změn do dokumentace, k nimž došlo v průběhu zhotovování díla, popř. uvedení dovětky „beze změn“ a opatření jednotlivých výkresů podpisem odpovědné osoby, která změny zakreslila, a razítkem zhotovitele.

Článek III Podpora Města

3.1. Město, jako subjekt zúčastněný na procesu vydání příslušných územních rozhodnutí pro dotčené pozemky a jako účastník stavebních řízení a dalších správních řízení pro Stavební záměr Žadatele se prostřednictvím této plánovací smlouvy a právě s ohledem na její uzavření zavazuje poskytovat Žadateli v rámci plnění závazku Žadatele dle této plánovací smlouvy nezbytnou součinnost, a to zejména v rámci procesu vydání příslušných územních rozhodnutí pro dotčené pozemky a v rámci navazujících stavebních a souvisejících řízení.

3.2 V souvislosti s výše uvedenými řízeními (podpora pro vydání územních rozhodnutí pro dotčené pozemky a stavební řízení) a vydáváním potřebných stanovisek ke Stavebnímu záměru Žadatele

nebude Město umožnění výstavby Stavebního záměru Žadatele podmiňovat úhradou dalších finančních prostředků nebo jiným plněním, to vše s výslovnou výjimkou správních poplatků vybíraných na podkladě zákona (zábor veřejného prostranství apod.) eventuálně jiných místních poplatků, vyměřených dle obecně platných místních vyhlášek.

- 3.3. Závazek Města uvedený v předchozích odstavcích v žádném ohledu nezakládá nárok na jakékoliv finanční nebo jiné plnění ze strany Města pro Žadatele.
- 3.4. Město se dále zavazuje zajistit, aby vlastník kanalizací (splaškové a dešťové), popřípadě jejich provozovatel, umožnil připojení Stavebního záměru Žadatele na jeho kanalizace a aby toto připojení umožňovaly kapacitní a další technické požadavky včetně kapacitních a dalších možností ČOV.
- 3.5. Město se dále zavazuje zajistit, aby vlastník veřejného vodovodu, popřípadě jeho provozovatel, umožnil připojení Stavebního záměru Žadatele na veřejný vodovod a aby toto připojení umožňovaly kapacitní a další technické požadavky na provozování veřejného vodovodu.
- 3.6. Město vydává souhlas s užíváním stávající staveništní cesty pro účely staveništní dopravy po dobu výstavby Stavebního záměru Žadatele.

Článek IV. Další ujednání

- 4.1. Město výslovně souhlasí se stavbou Stavebního záměru Žadatele na pozemku parc.č. 3268/90 v katastrálním území Úvaly u Prahy:
- 4.2. Tento souhlas Město výslovně uděluje pro všechna v úvahu připadající územní a stavební řízení, týkajících se Veřejné infrastruktury a Stavebního záměru žadatele.
- 4.3. Strany této plánovací smlouvy výslovně sjednávají, že tato plánovací smlouva je považována rovněž za smlouvu podle ustanovení § 8 odst. 3 zák. č. 274/2001 Sb., kdy Město jako vlastník provozně souvisejícího vodovodu a kanalizace souhlasí s napojením vodovodu, dešťové a splaškové kanalizace budovanými Žadatelem na stávající rozvod vodovodu a kanalizace. Vzhledem ke skutečnosti, že Město nové rozvody nabyde do svého vlastnictví podle postupu dále uvedeného a že specifikace nových rozvodů je součástí projektové dokumentace, kterou má Město k dispozici, prohlašují obě strany, že zajištění kvalitního a plynulého provozování vodovodu a kanalizace je dáno a ve smyslu uvedeného zákona zajištěno.

Článek V Pozemky

- 5.1. Strany této plánovací smlouvy se dohodly, že Žadatel za podmínek dále uvedených převede na Město vlastnické právo k pozemkům parc. č. 3268/90, 3268/274 a 3268/273, všechny pozemky v k. ú. Úvaly u Prahy, obec Úvaly.
- 5.2. V souvislosti s výše uvedeným se strany této plánovací smlouvy dohodly, že:
 - nejpozději do 30i dnů ode dne vydání kolaudačního souhlasu s užíváním poslední ze staveb Stavebního záměru Žadatele nebo nabytí právní moci jakéhokoliv jiného rozhodnutí příslušného orgánu státní správy, kterým bude povoleno užívání poslední ze staveb Stavebního záměru Žadatele, uzavřou kupní smlouvu .
 - Pokud bude uzavření kupní smlouvy o převodu vlastnického práva k Předmětným částem pozemků podmíněno procesním úkonem na straně Města, posouvá se lhůta pro podpis příslušné kupní smlouvy po splnění všech těchto úkonů.
- a) kupní cena Předmětných pozemků bude stanovena znaleckým posudkem, nejvýše však 50 Kč za 1 m² , daň z nabytí nemovitých věcí v souladu dohodou stran a § 1 odst. 1 písm. a) zákonného opatření Senátu č. 340/2013 Sb., uhradí Město, které zároveň podá příslušné daňové přiznání;

- b) Žadatel má právo před převodem vlastnického práva k Předmětným pozemkům na Město, zatížit Předmětné pozemky věcnými právy ve prospěch jakékoliv ze staveb Stavebního záměru Žadatele nebo jejich budoucích vlastníků.

Článek VI **Závěrečná ustanovení**

6.1. Práva a povinnosti z této plánovací smlouvy vyplývající a ve smlouvě neupravené se řídí příslušnými ustanoveními zákona 89/2012 Sb., občanského zákoníku, ve znění pozdějších předpisů a s obsahem smlouvy souvisejících předpisů.

6.2. Pokud by bylo jedno z výše uvedených ustanovení zcela nebo zčásti právně neúčinné, zůstává tím nedotčena právní účinnost ostatních ustanovení. Totéž platí i pro případ smluvní mezery.

6.3. Smluvní strany podpisem této plánovací smlouvy vylučují, že se při právním styku mezi smluvními stranami přihlíží k obchodním zvyklostem, které tak nemají přednost před ustanoveními zákona dle ustanovení § 558 odstavce 2 občanského zákoníku. Smluvní strany se dále dohodly, že možnost zhojení nedostatku písemné formy právního jednání se vylučuje, a že neplatnost právního jednání, pro nějž si smluvní strany sjednaly písemnou formu, lze namítnout kdykoliv, tedy že mezi smluvními stranami neplatí ustanovení § 582 odstavce 1 první věta a odstavce 2 občanského zákoníku.

6.4. Strany si nepřejí, aby nad rámec výslovných ustanovení této smlouvy byla jakákoliv práva a povinnosti dovozovány z dosavadní či budoucí praxe zavedené mezi stranami či zvyklostí zachovávaných obecně či v odvětví týkajícím se předmětu plnění této smlouvy, ledaže je ve smlouvě výslovně sjednáno jinak. Nad shora uvedené si strany potvrzují, že si nejsou vědomy žádných dosud mezi nimi zavedených obchodních zvyklostí či praxe a všechna právní jednání musí být vždy v konkrétních smlouvách a dohodách sjednána písemně.

6.5. Tuto Smlouvu je možné měnit pouze písemnou dohodou smluvních stran ve formě vzestupně číslovaných dodatků této Smlouvy, podepsaných oprávněnými zástupci Smluvních stran. Žádné úkony či jednání ze strany jedné smluvní strany nelze považovat za příslib uzavření Smlouvy nebo dodatku k ní. V souladu s ustanovením § 1740 odstavce 3 občanského zákoníku. Smluvní strany nepřipouští přijetí návrhu na uzavření smlouvy s dodatkem nebo odchylkou, čímž druhá smluvní strana podpisem smlouvy souhlasí.

6.6. Tato smlouva obsahuje úplné ujednání o předmětu smlouvy a všech náležitostech, které strany měly a chtěly ve smlouvě ujednat, a které považují za důležité pro závaznost této smlouvy. Žádný projev stran učiněný při jednání o této smlouvě ani projev učiněný po uzavření této smlouvy nesmí být vykládán v rozporu s výslovnými ustanoveními této smlouvy a nezakládá žádný závazek žádné ze stran.

6.7. Smluvní strany dále prohlašují, že berou na vědomí skutečnost, že město ve smyslu § 5 odst. 2 písm. b) z.č. 101/2000 Sb. zpracovávají a shromažďují osobní údaje smluvních stran za účelem realizace této smlouvy, a výslovně souhlasí s tím, aby druhá smluvní strany ve smyslu § 11 z.č. 101/2000 Sb. shromáždila a zpracovala o ní údaje v souvislosti s touto uzavíranou smlouvou.

6.8. Smluvní strany výslovně prohlašují, že souhlasí s odesíláním a přijímáním finančních transakcí vyplývajících z této smlouvy z transparentního účtu města a jsou seznámeni, že bankovní ústav může na takovém účtu zveřejnit. Na transparentních účtech jsou zveřejněny nejméně tyto informace: - zaúčtovaná částka a měna, datum připsání platby na účet, - popis platby, - název a číslo účtu plátce, - zpráva pro příjemce, - variabilní, - konstantní, - specifický symbol, a i další text byl-li plátcem uveden jakož i text uvedený smluvní stranou k identifikaci platby směrem k veřejnosti..

6.9. Strany prohlašují, že skutečnosti uvedené v této Smlouvě nepovažují za obchodní tajemství ve smyslu § 504 zákona 89/2012 Sb., občanského zákoníku, ve znění pozdějších předpisů tímto výslovně souhlasí se zveřejněním veškerých náležitostí a podmínek této smlouvy a/nebo souvisejících dokumentů a informací, včetně zveřejnění této smlouvy jako celku, v rámci informací zpřístupňovaných veřejnosti bez stanovení jakýchkoli dalších podmínek, a to i prostřednictvím dálkového přístupu, zejména na webových stránkách města

6.10. Smlouva nabývá platnosti a účinnosti okamžikem jejího podpisu poslední smluvní stranou a se souhlasem zastupitelstva města.

6.11. Uzavření této smlouvy schválilo Zastupitelstvo Města Úvaly usnesením č. Z – 9/2016 na svém zasedání konaném dne 18. 2. 2016, čímž byly splněny zákonné podmínky

6.12. Tato smlouva je vyhotovena ve dvou stejnopisech s platností originálu, z nichž každá strana obdrží jeden výtisk.

6.13. Smluvní strany prohlašují, že si tuto smlouvu sepsanou na základě svobodné vůle přečetly, s jejím

obsahem souhlasí a uzavřely ji svobodně, vážně a bez tísně. na důkaz toho připojují své vlastnoruční podpisy.

Přílohy:

č. 1 – zákres záměru do katastrální mapy

V Úvalech, dne:

V Úvalech, dne:

.....
Mgr. Petr Borecký
starosta města Úvaly

.....
Ing. J... P.....

.....
M.... P....

Darovací smlouva nemovitá věc
uzavřená podle § 2055 a následujících občanského zákoníku

SMLUVNÍ STRANY

Ing. R. [REDAKCE] H. [REDAKCE]

Trvale bytem: [REDAKCE],

RČ: [REDAKCE],

Bankovní účet:

(dále jen „dárce“)

a

Město Úvaly

se sídlem: Pražská 276, Úvaly

IČO: 240 931

bankovní účet: **19-1524201 / 0100**

zastoupená starostou, Petrem Boreckým

(dále jen „obdarovaný“)

(společně dále též jen jako „smluvní strany“ nebo jednotlivě „smluvní strana“)

uzavírají v souladu s ust. § 2055 a.n. zákona 89/2012 Sb., občanský zákoník, ve znění pozdějších předpisů (dále jen „občanský zákoník“) tuto darovací smlouvu:

Článek 1
Předmět smlouvy

1. Dárce výslovně prohlašuje, že je výlučným vlastníkem věci (souboru nemovitých věcí) specifikované v článku 2.1 této smlouvy (dále jen „dar“ nebo „předmět převodu“).
2. Touto darovací smlouvou dárce bezplatně převádí vlastnické právo k daru.
3. Dárce předává obdarovanému dar dobrovolně a bezúplatně.
4. S poskytnutím daru nespojuje dárce žádné další požadavky vůči obdarovanému.
5. Obdarovaný dar přijímá do svého vlastnictví.

Článek 2
Darovaná věc (soubor movitých věcí)

1. Předmětem daru je věc:
 - a. parc. č. 3841/10 o výměře 2140 m², druh pozemku - orná půda
 - b. parc. č. 3841/4 o výměře 7 m², druh pozemku - orná půda
 - c. parc. č. 3841/331 o výměře 1669 m², druh pozemku - orná půda, který vznikl oddělením z pozemku parc.č. 3841/8 na základě geometrického plánu č. 2748-1150/2015

kteří jsou zapsány na příslušném LV pro obec Úvaly a kat. území Úvaly u Prahy u Katastrálního úřadu pro Středočeský kraj, Katastrální pracoviště Praha – východ.

2. Hodnota daru bude určena dle znaleckého posudku zpracovaného ke dni aktivace pozemku do majetku města.

Článek 3

Účel daru

1. Dar podle čl. II. této smlouvy je určen na umístění veřejně prospěšné stavby – pozemní komunikace, která je určena zejména na požární ochranu, zdravotnictví a ekologii. Dárce má právo předmět daru i nadále užívat jako přístupovou komunikaci s právem chůze a jízdy, včetně možnosti napojení inženýrských sítí.
2. Dárce má právo žádat obdarovaného o předložení příslušných dokladů, dokumentů a informací osvědčujících užití daru.
3. Obdarovaný nepřijímá s darovanými pozemky žádné dluhy a závazky.

Článek 4

Prohlášení smluvních stran

1. Obdarovaný prohlašuje, že je mu znám stav, charakter a druh prodáváného předmětu smlouvy a zavazuje se včas zaplatit kupní cenu a převzít předmět smlouvy do svého výlučného vlastnictví se všemi právy a povinnostmi.
2. Smluvní strany se zavazují, že si vzájemně poskytnou veškerou potřebnou součinnost ve všech záležitostech spojených s převodem vlastnického práva k němu.
3. Dárce prohlašuje a odpovídá obdarovanému za to, že ke dni podpisu této smlouvy:
 - ohledně předmětu převodu neučinil ke dni uzavření této smlouvy žádné právní jednání směřující k převodu vlastnického práva k předmětu převodu na jinou osobu ve smyslu ust. § 1100 odst. 2 občanského zákoníku,
 - na předmětu převodu neváznou žádné závady, které by ve smyslu ust. § 1107 občanského zákoníku přešly s převodem vlastnického práva k předmětu převodu na obdarovaného,
 - není mu známo, že by si jakákoliv třetí osoba činila jakékoliv právo nebo nárok (např. na vlastnictví, nájemní právo) ve vztahu k předmětu převodu, např. vyplývající z restitučních či rehabilitačních předpisů;
 - neběží žádné spory zejména soudní (včetně sporů před rozhodci nebo rozhodčími soudy), vztahující se k předmětu převodu, a to ani spory týkající se nájemních a sousedských vztahů, neběží žádné správní řízení, a to ani řízení na příslušném katastrálním úřadu týkající se předmětu převodu, nebylo vydáno žádné rozhodnutí, které by zakazovalo užívat předmět převodu určitým způsobem nebo všeobecně;
 - v současné době neexistují žádné právní povinnosti a nevyřízená úřední rozhodnutí s věcným účinkem vztahujícím se k předmětu převodu,
 - nemá žádné nedoplatky na daních nebo na poplatcích, ani jiné nedoplatky či dluhy, na základě kterých by mohl vzniknout jakýkoli závazek či omezení týkající se předmětu převodu (např. zákonné zástavní právo, soudcovské zástavní právo, exekutorské zástavní právo, zástavní právo, věcné břemeno apod.) a které by mohly vést k omezení práv nakládat s předmětem převodu a k případnému uspokojení nároků třetích osob zpeněžením předmětu převodu;
 - v předmětu převodu nemá sídlo žádná právnická osoba a trvalý pobyt či místo podnikání žádná fyzická osoba,

- na předmětu převodu nevážnou žádné dluhy, věcná břemena, služebnosti, zástavní práva, právo stavby, právo nájmu, pachtu či jiná práva či povinnosti ve prospěch třetích osob, která by obdarovanému jakkoliv ztěžovala nebo znemožňovala výkon jeho vlastnického práva,
 - ke dni uzavření této smlouvy nebylo vůči němu zahájeno insolvenční řízení a není mu známo, že by na něj byl podán insolvenční návrh, není vůči němu vykonatelné žádné rozhodnutí orgánu veřejné moci a neexistuje ani žádná jiná veřejná či soukromá listina, která by mohla být podkladem pro podání návrhu na nařízení exekuce či výkon rozhodnutí,
 - k předmětu převodu nemá předkupní právo žádná osoba ani stát, tj. Česká republika, nebo jiný orgán veřejné moci či úřad,
 - že předmět darovací smlouvy je prost jakékoliv ekologické zátěže,
 - je oprávněn tuto smlouvu uzavřít a řádně plnit závazky v ní obsažené, neexistuje žádný závazek vůči jiné osobě, ani nárok státu, finančního úřadu nebo jiného orgánu státní správy nebo samosprávy, který by dárce bránil uzavřít a plnit tuto smlouvu,
 - není v dispozici s předmětem převodu omezena ve smyslu ust. § 747 občanského zákoníku (existence rodinné domácnosti manželů), neboť v předmětu převodu se nenachází rodinná domácnost manželů,
 - není mu známa žádná překážka, která by mu znemožňovala uzavření této smlouvy a pro kterou by Katastrální úřad nepovolil vklad vlastnického práva ve prospěch obdarovaného,
 - žádná třetí osoba nevznesla ve vztahu k předmětu převodu jakýkoliv nárok, v jehož důsledku by mohlo dojít k omezení práva dárce předmět převodu darovat obdarovanému,
 - nezamlčel obdarovanému žádné skutečnosti, jež by mohly ovlivnit jakýmkoliv způsobem jeho rozhodnutí do svého vlastnictví převzít předmět převodu,
 - na předmětu převodu jsou vybudovány inženýrské sítě ve vlastnictví třetích osob.
4. Dárce výslovně prohlašuje, že nemá žádné věřitele, k jejichž zkrácení ve smyslu § 589 občanského zákoníku by mohlo převodem předmětu převodu dojít a s předmětem převodu nesouvisí žádné dluhy, které by mohly na obdarovaného ve smyslu § 1893 občanského zákoníku přejít.
 5. Dárce prohlašuje, že neexistují žádné jiné smlouvy či dohody, které by ohledně předmětu převodu dle této smlouvy zakládaly výše uvedená práva, jež dosud nejsou zapsána v katastru nemovitostí, pokud se tam zapisují, a ani nejsou u příslušného katastrálního úřadu ohledně předmětu převodu podle této smlouvy podány žádné návrhy, o nichž dosud nebylo pravomocně rozhodnuto.
 6. Dárce se zavazuje, že po uzavření této smlouvy ve prospěch obdarovaného podle této smlouvy nezatíží předmět převodu závazky ve prospěch svůj ani třetích osob žádným věcným právem, nájemním ani jakýmkoli jiným právem a ani jinak předmět převodu podle této smlouvy nezatíží.
 7. Obdarovaný prohlašuje, že se před podpisem této smlouvy seznámil s faktickým i právním stavem předmětu převodu, s jeho součástmi i příslušenstvím, jakož i s přístupem k němu a v tomto stavu předmět převodu přebírá do svého vlastnictví. Obdarovaný prohlašuje, že touto smlouvou na sebe přebírá veškerá práva a povinnosti vlastníka předmětu převodu vyplývající ze zákona.
 8. Obdarovaný bere na vědomí, že jiné závady, než ty, které jsou zapsané ve veřejném seznamu (katastr nemovitostí) a uvedené v této smlouvě na něho přejdou pouze tehdy, měl-li a mohl-li je z okolností zjistit nebo bylo-li to ujednáno anebo stanoví-li

tak zákon, přičemž Dárce podpisem této smlouvy obdarovaného ujistí, že předmět převodu nemá žádné závady, které nebylo možné zjistit během standardní prohlídky předmětu převodu.

9. V případě, že by se toto prohlášení dárce o tom, že předmět darovací smlouvy je prost jakékoliv ekologické zátěže, ukázalo jako nepravdivé, obdarovaný je oprávněn odstoupit od darovací smlouvy.

Článek 5 Převod vlastnického práva

1. Vlastnické právo k předmětu smlouvy přechází na obdarovaného vkladem vlastnického práva v jeho prospěch do katastru nemovitostí u příslušného katastrálního úřadu zpětně ke dni podání návrhu na povolení vkladu vlastnického práva.
2. Dárce zmocňuje obdarovaného k podání návrhu na vklad vlastnického práva k předmětu této kupní smlouvy, včetně veškerých náležitostí, ke katastrálnímu úřadu pro Středočeský kraj, katastrální pracoviště Praha – východ. Poplatky spojené se vkladem do katastru nemovitostí nese obdarovaný.
3. Smluvní strany se zavazují poskytnout katastrálnímu úřadu potřebnou součinnost a zavazují se doložit na výzvu katastrálního úřadu veškeré požadované podklady, popřípadě doplnit či změnit tuto smlouvu nebo návrh na vklad do katastru nemovitostí anebo odstranit vytykané vady v souladu s požadavky příslušného katastrálního úřadu.
4. Smluvní strany prohlašují, že se až do provedení vkladu podle tohoto článku zdrží jakýchkoliv činností, které by vedly ke zmaření či ztížení tohoto úkonu.
5. Dárce se zavazuje předat předmět smlouvy do 5 dnů od vkladu vlastnického práva do katastru nemovitostí dle této Smlouvy.

Článek 6 Společná a závěrečná ustanovení

1. Darovací smlouva slouží mimo jiné dárce jako podklad pro účely daňového přiznání daně z příjmů dle zákona č. 586/1992 Sb., o daních z příjmů.
2. Práva a povinnosti z této smlouvy vyplývající a ve smlouvě neupravené se řídí příslušnými ustanoveními zákona 89/2012 Sb., občanského zákoníku, ve znění pozdějších předpisů a s obsahem smlouvy souvisejících předpisů.
3. Obdarovaný prohlašuje, že uzavření této smlouvy schválilo Zastupitelstvo Města Úvaly usnesením č. Z – na svém zasedání konaném dne , čímž byly splněny zákonné podmínky.
4. Smlouva nabývá platnosti a účinnosti okamžikem jejího podpisu poslední smluvní stranou a se souhlasem zastupitelstva města.
5. Smluvní strany výslovně prohlašují, že souhlasí s uveřejněním této smlouvy na webových stránkách města Úvaly.
6. Tato smlouva může být měněna a doplňována pouze písemnými dodatky schválenými oběma smluvními stranami.

7. Tato smlouva nabývá platnosti a účinnosti dnem jejího podpisu oběma smluvními stranami.
8. Tato smlouva je vyhotovena v pěti stejnopisech s platností originálu, z nichž po jednom po podepsání obdrží Dárce a příslušný katastrální úřad, tři stejnopisy jsou určeny pro potřeby Obdarovaného.
9. Smluvní strany prohlašují, že si tuto smlouvu sepsanou na základě svobodné vůle přečetly, s jejím obsahem souhlasí a uzavřely ji svobodně, vážně a bez tísně. Na důkaz toho připojují své vlastnoruční podpisy.

V Úvalech dne

V..... dne

Za obdarovaného:

Za dárce:

Mgr. Petr Borecký
starosta
města Úvaly

Ing. R [] H []

Darovací smlouva nemovitá věc
uzavřená podle § 2055 a následujících občanského zákoníku

SMLUVNÍ STRANY

Ing. R. [REDAKCE] H. [REDAKCE]

Trvale bytem: [REDAKCE],

RČ: [REDAKCE],

Bankovní účet:

(dále jen „dárce“)

a

Město Úvaly

se sídlem: Pražská 276, Úvaly

IČO: 240 931

bankovní účet: **19-1524201 / 0100**

zastoupená starostou, Petrem Boreckým

(dále jen „obdarovaný“)

(společně dále též jen jako „smluvní strany“ nebo jednotlivě „smluvní strana“)

uzavírají v souladu s ust. § 2055 a.n. zákona 89/2012 Sb., občanský zákoník, ve znění pozdějších předpisů (dále jen „občanský zákoník“) tuto darovací smlouvu:

Článek 1
Předmět smlouvy

1. Dárce výslovně prohlašuje, že je výlučným vlastníkem věci (souboru nemovitých věcí) specifikované v článku 2.1 této smlouvy (dále jen „dar“ nebo „předmět převodu“).
2. Touto darovací smlouvou dárce bezplatně převádí vlastnické právo k daru.
3. Dárce předává obdarovanému dar dobrovolně a bezúplatně.
4. S poskytnutím daru nespojuje dárce žádné další požadavky vůči obdarovanému.
5. Obdarovaný dar přijímá do svého vlastnictví.

Článek 2
Darovaná věc (soubor movitých věcí)

1. Předmětem daru je věc:
 - a. parc. č. 3841/10 o výměře 2140 m², druh pozemku - orná půda
 - b. parc. č. 3841/4 o výměře 7 m², druh pozemku - orná půda
 - c. parc. č. 3841/331 o výměře 1669 m², druh pozemku - orná půda, který vznikl oddělením z pozemku parc.č. 3841/8 na základě geometrického plánu č. 2748-1150/2015

kteří jsou zapsány na příslušném LV pro obec Úvaly a kat. území Úvaly u Prahy u Katastrálního úřadu pro Středočeský kraj, Katastrální pracoviště Praha – východ.

2. Hodnota daru bude určena dle znaleckého posudku zpracovaného ke dni aktivace pozemku do majetku města.

Článek 3

Účel daru

1. Dar podle čl. II. této smlouvy je určen na umístění veřejně prospěšné stavby – pozemní komunikace, která je určena zejména na požární ochranu, zdravotnictví a ekologii. Dárce má právo předmět daru i nadále užívat jako přístupovou komunikaci s právem chůze a jízdy, včetně možnosti napojení inženýrských sítí.
2. Dárce má právo žádat obdarovaného o předložení příslušných dokladů, dokumentů a informací osvědčujících užití daru.
3. Obdarovaný nepřijímá s darovanými pozemky žádné dluhy a závazky.

Článek 4

Prohlášení smluvních stran

1. Obdarovaný prohlašuje, že je mu znám stav, charakter a druh prodávaného předmětu smlouvy a zavazuje se včas zaplatit kupní cenu a převzít předmět smlouvy do svého výlučného vlastnictví se všemi právy a povinnostmi.
2. Smluvní strany se zavazují, že si vzájemně poskytnou veškerou potřebnou součinnost ve všech záležitostech spojených s převodem vlastnického práva k němu.
3. Dárce prohlašuje a odpovídá obdarovanému za to, že ke dni podpisu této smlouvy:
 - ohledně předmětu převodu neučinil ke dni uzavření této smlouvy žádné právní jednání směřující k převodu vlastnického práva k předmětu převodu na jinou osobu ve smyslu ust. § 1100 odst. 2 občanského zákoníku,
 - na předmětu převodu neváznou žádné závady, které by ve smyslu ust. § 1107 občanského zákoníku přešly s převodem vlastnického práva k předmětu převodu na obdarovaného,
 - není mu známo, že by si jakákoliv třetí osoba činila jakékoliv právo nebo nárok (např. na vlastnictví, nájemní právo) ve vztahu k předmětu převodu, např. vyplývající z restitučních či rehabilitačních předpisů;
 - neběží žádné spory zejména soudní (včetně sporů před rozhodci nebo rozhodčími soudy), vztahující se k předmětu převodu, a to ani spory týkající se nájemních a sousedských vztahů, neběží žádné správní řízení, a to ani řízení na příslušném katastrálním úřadu týkající se předmětu převodu, nebylo vydáno žádné rozhodnutí, které by zakazovalo užívat předmět převodu určitým způsobem nebo všeobecně;
 - v současné době neexistují žádné právní povinnosti a nevyřízená úřední rozhodnutí s věcným účinkem vztahujícím se k předmětu převodu,
 - nemá žádné nedoplatky na daních nebo na poplatcích, ani jiné nedoplatky či dluhy, na základě kterých by mohl vzniknout jakýkoli závazek či omezení týkající se předmětu převodu (např. zákonné zástavní právo, soudcovské zástavní právo, exekutorské zástavní právo, zástavní právo, věcné břemeno apod.) a které by mohly vést k omezení práv nakládat s předmětem převodu a k případnému uspokojení nároků třetích osob zpeněžením předmětu převodu;
 - v předmětu převodu nemá sídlo žádná právnická osoba a trvalý pobyt či místo podnikání žádná fyzická osoba,

- na předmětu převodu nevážnou žádné dluhy, věcná břemena, služebnosti, zástavní práva, právo stavby, právo nájmu, pachtu či jiná práva či povinnosti ve prospěch třetích osob, která by obdarovanému jakkoliv ztěžovala nebo znemožňovala výkon jeho vlastnického práva,
 - ke dni uzavření této smlouvy nebylo vůči němu zahájeno insolvenční řízení a není mu známo, že by na něj byl podán insolvenční návrh, není vůči němu vykonatelné žádné rozhodnutí orgánu veřejné moci a neexistuje ani žádná jiná veřejná či soukromá listina, která by mohla být podkladem pro podání návrhu na nařízení exekuce či výkon rozhodnutí,
 - k předmětu převodu nemá předkupní právo žádná osoba ani stát, tj. Česká republika, nebo jiný orgán veřejné moci či úřad,
 - že předmět darovací smlouvy je prost jakékoliv ekologické zátěže,
 - je oprávněn tuto smlouvu uzavřít a řádně plnit závazky v ní obsažené, neexistuje žádný závazek vůči jiné osobě, ani nárok státu, finančního úřadu nebo jiného orgánu státní správy nebo samosprávy, který by dárce bránil uzavřít a plnit tuto smlouvu,
 - není v dispozici s předmětem převodu omezena ve smyslu ust. § 747 občanského zákoníku (existence rodinné domácnosti manželů), neboť v předmětu převodu se nenachází rodinná domácnost manželů,
 - není mu známa žádná překážka, která by mu znemožňovala uzavření této smlouvy a pro kterou by Katastrální úřad nepovolil vklad vlastnického práva ve prospěch obdarovaného,
 - žádná třetí osoba nevznesla ve vztahu k předmětu převodu jakýkoliv nárok, v jehož důsledku by mohlo dojít k omezení práva dárce předmět převodu darovat obdarovanému,
 - nezamlčel obdarovanému žádné skutečnosti, jež by mohly ovlivnit jakýmkoliv způsobem jeho rozhodnutí do svého vlastnictví převzít předmět převodu,
 - na předmětu převodu jsou vybudovány inženýrské sítě ve vlastnictví třetích osob.
4. Dárce výslovně prohlašuje, že nemá žádné věřitele, k jejichž zkrácení ve smyslu § 589 občanského zákoníku by mohlo převodem předmětu převodu dojít a s předmětem převodu nesouvisí žádné dluhy, které by mohly na obdarovaného ve smyslu § 1893 občanského zákoníku přejít.
 5. Dárce prohlašuje, že neexistují žádné jiné smlouvy či dohody, které by ohledně předmětu převodu dle této smlouvy zakládaly výše uvedená práva, jež dosud nejsou zapsána v katastru nemovitostí, pokud se tam zapisují, a ani nejsou u příslušného katastrálního úřadu ohledně předmětu převodu podle této smlouvy podány žádné návrhy, o nichž dosud nebylo pravomocně rozhodnuto.
 6. Dárce se zavazuje, že po uzavření této smlouvy ve prospěch obdarovaného podle této smlouvy nezatíží předmět převodu závazky ve prospěch svůj ani třetích osob žádným věcným právem, nájemním ani jakýmkoli jiným právem a ani jinak předmět převodu podle této smlouvy nezatíží.
 7. Obdarovaný prohlašuje, že se před podpisem této smlouvy seznámil s faktickým i právním stavem předmětu převodu, s jeho součástmi i příslušenstvím, jakož i s přístupem k němu a v tomto stavu předmět převodu přebírá do svého vlastnictví. Obdarovaný prohlašuje, že touto smlouvou na sebe přebírá veškerá práva a povinnosti vlastníka předmětu převodu vyplývající ze zákona.
 8. Obdarovaný bere na vědomí, že jiné závady, než ty, které jsou zapsané ve veřejném seznamu (katastr nemovitostí) a uvedené v této smlouvě na něho přejdou pouze tehdy, měl-li a mohl-li je z okolností zjistit nebo bylo-li to ujednáno anebo stanoví-li

tak zákon, přičemž Dárce podpisem této smlouvy obdarovaného ujistí, že předmět převodu nemá žádné závady, které nebylo možné zjistit během standardní prohlídky předmětu převodu.

9. V případě, že by se toto prohlášení dárce o tom, že předmět darovací smlouvy je prost jakékoliv ekologické zátěže, ukázalo jako nepravdivé, obdarovaný je oprávněn odstoupit od darovací smlouvy.

Článek 5 Převod vlastnického práva

1. Vlastnické právo k předmětu smlouvy přechází na obdarovaného vkladem vlastnického práva v jeho prospěch do katastru nemovitostí u příslušného katastrálního úřadu zpětně ke dni podání návrhu na povolení vkladu vlastnického práva.
2. Dárce zmocňuje obdarovaného k podání návrhu na vklad vlastnického práva k předmětu této kupní smlouvy, včetně veškerých náležitostí, ke katastrálnímu úřadu pro Středočeský kraj, katastrální pracoviště Praha – východ. Poplatky spojené se vkladem do katastru nemovitostí nese obdarovaný.
3. Smluvní strany se zavazují poskytnout katastrálnímu úřadu potřebnou součinnost a zavazují se doložit na výzvu katastrálního úřadu veškeré požadované podklady, popřípadě doplnit či změnit tuto smlouvu nebo návrh na vklad do katastru nemovitostí anebo odstranit vytykané vady v souladu s požadavky příslušného katastrálního úřadu.
4. Smluvní strany prohlašují, že se až do provedení vkladu podle tohoto článku zdrží jakýchkoliv činností, které by vedly ke zmaření či ztížení tohoto úkonu.
5. Dárce se zavazuje předat předmět smlouvy do 5 dnů od vkladu vlastnického práva do katastru nemovitostí dle této Smlouvy.

Článek 6 Společná a závěrečná ustanovení

1. Darovací smlouva slouží mimo jiné dárce jako podklad pro účely daňového přiznání daně z příjmů dle zákona č. 586/1992 Sb., o daních z příjmů.
2. Práva a povinnosti z této smlouvy vyplývající a ve smlouvě neupravené se řídí příslušnými ustanoveními zákona 89/2012 Sb., občanského zákoníku, ve znění pozdějších předpisů a s obsahem smlouvy souvisejících předpisů.
3. Obdarovaný prohlašuje, že uzavření této smlouvy schválilo Zastupitelstvo Města Úvaly usnesením č. Z – na svém zasedání konaném dne , čímž byly splněny zákonné podmínky.
4. Smlouva nabývá platnosti a účinnosti okamžikem jejího podpisu poslední smluvní stranou a se souhlasem zastupitelstva města.
5. Smluvní strany výslovně prohlašují, že souhlasí s uveřejněním této smlouvy na webových stránkách města Úvaly.
6. Tato smlouva může být měněna a doplňována pouze písemnými dodatky schválenými oběma smluvními stranami.

7. Tato smlouva nabývá platnosti a účinnosti dnem jejího podpisu oběma smluvními stranami.
8. Tato smlouva je vyhotovena v pěti stejnopisech s platností originálu, z nichž po jednom po podepsání obdrží Dárce a příslušný katastrální úřad, tři stejnopisy jsou určeny pro potřeby Obdarovaného.
9. Smluvní strany prohlašují, že si tuto smlouvu sepsanou na základě svobodné vůle přečetly, s jejím obsahem souhlasí a uzavřely ji svobodně, vážně a bez tísně. Na důkaz toho připojují své vlastnoruční podpisy.

V Úvalech dne

V..... dne

Za obdarovaného:

Za dárce:

Mgr. Petr Borecký
starosta
města Úvaly

Ing. R [] H []

Darovací smlouva nemovitá věc
uzavřená podle § 2055 a následujících občanského zákoníku

SMLUVNÍ STRANY

Ing. R. [REDAKCE] H. [REDAKCE]

Trvale bytem: [REDAKCE],

RČ: [REDAKCE],

Bankovní účet:

(dále jen „dárce č.1“)

a

R. [REDAKCE] V. [REDAKCE]

Trvale bytem: [REDAKCE],

RČ: [REDAKCE]

Bankovní účet:

(dále jen „dárce č. 2“)

a

Město Úvaly

se sídlem: Pražská 276, Úvaly

IČO: 240 931

bankovní účet: **19-1524201 / 0100**

zastoupená starostou, Petrem Boreckým

(dále jen „obdarovaný“)

(společně dále též jen jako „smluvní strany“ nebo jednotlivě „smluvní strana“)

uzavírají v souladu s ust. § 2055 a.n. zákona 89/2012 Sb., občanský zákoník, ve znění pozdějších předpisů (dále jen „občanský zákoník“) tuto darovací smlouvu:

Článek 1
Předmět smlouvy

1. Dárci výslovně prohlašují, že jsou spoluvlastníky věci (souboru nemovitých věcí) specifikované v článku 2.1 této smlouvy (dále jen „dar“ nebo „předmět převodu“).
2. Touto darovací smlouvou dárce bezplatně převádějí vlastnické právo k daru.
3. Dárci předávají obdarovanému dar dobrovolně a bezúplatně.
4. S poskytnutím daru nespojují dárce žádné další požadavky vůči obdarovanému.
5. Obdarovaný dar přijímá do svého vlastnictví.

Článek 2
Darovaná věc (soubor movitých věcí)

1. Předmětem daru je věc:
 - a. parc. č. 3841/330 o výměře 149 m², druh pozemku - orná půda, který vznikl oddělením z pozemku parc.č. 3841/1 na základě geometrického plánu č. 2748-1150/2015

kteřé jsou zapsány na příslušném LV pro obec Úvaly a kat. území Úvaly u Prahy u Katastrálního úřadu pro Středočeský kraj, Katastrální pracoviště Praha – východ.

2. Hodnota daru bude určena dle znaleckého posudku zpracovaného ke dni aktivace pozemku do majetku města.

Článek 3

Účel daru

1. Dar podle čl. II. této smlouvy je určen na umístění veřejně prospěšné stavby – pozemní komunikace, která je určena zejména na požární ochranu, zdravotnictví a ekologii. Dárci mají právo předmět daru i nadále užívat jako přístupovou komunikaci s právem chůze a jízdy, včetně možnosti napojení inženýrských sítí.
2. Dárci mají právo žádat obdarovaného o předložení příslušných dokladů, dokumentů a informací osvědčujících užití daru.
3. Obdarovaný nepřijímá s darovanými pozemky žádné dluhy a závazky.

Článek 4

Prohlášení smluvních stran

1. Obdarovaný prohlašuje, že je mu znám stav, charakter a druh prodávaného předmětu smlouvy a zavazuje se včas zaplatit kupní cenu a převzít předmět smlouvy do svého výlučného vlastnictví se všemi právy a povinnostmi.
2. Smluvní strany se zavazují, že si vzájemně poskytnou veškerou potřebnou součinnost ve všech záležitostech spojených s převodem vlastnického práva k němu.
3. Dárci prohlašují a odpovídají obdarovanému za to, že ke dni podpisu této smlouvy:
 - ohledně předmětu převodu nečinili ke dni uzavření této smlouvy žádné právní jednání směřující k převodu vlastnického práva k předmětu převodu na jinou osobu ve smyslu ust. § 1100 odst. 2 občanského zákoníku,
 - na předmětu převodu neváznou žádné závady, které by ve smyslu ust. § 1107 občanského zákoníku přešly s převodem vlastnického práva k předmětu převodu na obdarovaného,
 - není jim známo, že by si jakákoliv třetí osoba činila jakékoliv právo nebo nárok (např. na vlastnictví, nájemní právo) ve vztahu k předmětu převodu, např. vyplývající z restitučních či rehabilitačních předpisů;
 - neběží žádné spory zejména soudní (včetně sporů před rozhodci nebo rozhodčími soudy), vztahující se k předmětu převodu, a to ani spory týkající se nájemních a sousedských vztahů, neběží žádné správní řízení, a to ani řízení na příslušném katastrálním úřadu týkající se předmětu převodu, nebylo vydáno žádné rozhodnutí, které by zakazovalo užívat předmět převodu určitým způsobem nebo všeobecně;
 - v současné době neexistují žádné právní povinnosti a nevyřízená úřední rozhodnutí s věcným účinkem vztahujícím se k předmětu převodu,
 - nemají žádné nedoplatky na daních nebo na poplatcích, ani jiné nedoplatky či dluhy, na základě kterých by mohl vzniknout jakýkoli závazek či omezení týkající

se předmětu převodu (např. zákonné zástavní právo, soudcovské zástavní právo, exekutorské zástavní právo, zástavní právo, věcné břemeno apod.) a které by mohly vést k omezení práv nakládat s předmětem převodu a k případnému uspokojení nároků třetích osob zpeněžením předmětu převodu;

- v předmětu převodu nemá sídlo žádná právnická osoba a trvalý pobyt či místo podnikání žádná fyzická osoba,
 - na předmětu převodu neváznou žádné dluhy, věcná břemena, služebnosti, zástavní práva, právo stavby, právo nájmu, pachtu či jiná práva či povinnosti ve prospěch třetích osob, která by obdarovanému jakkoliv ztěžovala nebo znemožňovala výkon jeho vlastnického práva,
 - ke dni uzavření této smlouvy nebylo vůči němu zahájeno insolvenční řízení a není mu známo, že by na něj byl podán insolvenční návrh, není vůči němu vykonatelné žádné rozhodnutí orgánu veřejné moci a neexistuje ani žádná jiná veřejná či soukromá listina, která by mohla být podkladem pro podání návrhu na nařízení exekuce či výkon rozhodnutí,
 - k předmětu převodu nemá předkupní právo žádná osoba ani stát, tj. Česká republika, nebo jiný orgán veřejné moci či úřad,
 - že předmět darovací smlouvy je prost jakékoliv ekologické zátěže,
 - jsou oprávněni tuto smlouvu uzavřít a řádně plnit závazky v ní obsažené, neexistuje žádný závazek vůči jiné osobě, ani nárok státu, finančního úřadu nebo jiného orgánu státní správy nebo samosprávy, který by dárčům bránil uzavřít a plnit tuto smlouvu,
 - není v dispozici s předmětem převodu omezena ve smyslu ust. § 747 občanského zákoníku (existence rodinné domácnosti manželů), neboť v předmětu převodu se nenachází rodinná domácnost manželů,
 - není jim známa žádná překážka, která by mu znemožňovala uzavření této smlouvy a pro kterou by Katastrální úřad nepovolil vklad vlastnického práva ve prospěch obdarovaného,
 - žádná třetí osoba nevznesla ve vztahu k předmětu převodu jakýkoliv nárok, v jehož důsledku by mohlo dojít k omezení práva dárce předmět převodu darovat obdarovanému,
 - nezamlčeli obdarovanému žádné skutečnosti, jež by mohly ovlivnit jakýmkoliv způsobem jeho rozhodnutí do svého vlastnictví převzít předmět převodu,
 - na předmětu převodu jsou vybudovány inženýrské sítě ve vlastnictví třetích osob.
4. Dárci výslovně prohlašují, že nemají žádné věřitele, k jejichž zkrácení ve smyslu § 589 občanského zákoníku by mohlo převodem předmětu převodu dojít a s předmětem převodu nesouvisí žádné dluhy, které by mohly na obdarovaného ve smyslu § 1893 občanského zákoníku přejít.
5. Dárci prohlašují, že neexistují žádné jiné smlouvy či dohody, které by ohledně předmětu převodu dle této smlouvy zakládaly výše uvedená práva, jež dosud nejsou zapsána v katastru nemovitostí, pokud se tam zapisují, a ani nejsou u příslušného katastrálního úřadu ohledně předmětu převodu podle této smlouvy podány žádné návrhy, o nichž dosud nebylo pravomocně rozhodnuto.
6. Dárci se zavazují, že po uzavření této smlouvy ve prospěch obdarovaného podle této smlouvy nezatíží předmět převodu závazky ve prospěch svůj ani třetích osob žádným věcným právem, nájemním ani jakýmkoli jiným právem a ani jinak předmět převodu podle této smlouvy nezatíží.

7. Obdarovaný prohlašuje, že se před podpisem této smlouvy seznámil s faktickým i právním stavem předmětu převodu, s jeho součástmi i příslušenstvím, jakož i s přístupem k němu a v tomto stavu předmět převodu přebírá do svého vlastnictví. Obdarovaný prohlašuje, že touto smlouvou na sebe přebírá veškerá práva a povinnosti vlastníka předmětu převodu vyplývající ze zákona.
8. Obdarovaný bere na vědomí, že jiné závady, než ty, které jsou zapsané ve veřejném seznamu (katastr nemovitostí) a uvedené v této smlouvě na něho přejdou pouze tehdy, měl-li a mohl-li je z okolností zjistit nebo bylo-li to ujednáno anebo stanoví-li tak zákon, přičemž Dárce podpisem této smlouvy obdarovaného ujistí, že předmět převodu nemá žádné závady, které nebylo možné zjistit během standardní prohlídky předmětu převodu.
9. V případě, že by se toto prohlášení dárce o tom, že předmět darovací smlouvy je prost jakékoliv ekologické zátěže, ukázalo jako nepravdivé, obdarovaný je oprávněn odstoupit od darovací smlouvy.

Článek 5 Převod vlastnického práva

1. Vlastnické právo k předmětu smlouvy přechází na obdarovaného vkladem vlastnického práva v jeho prospěch do katastru nemovitostí u příslušného katastrálního úřadu zpětně ke dni podání návrhu na povolení vkladu vlastnického práva.
2. Dárce zmocňuje obdarovaného k podání návrhu na vklad vlastnického práva k předmětu této kupní smlouvy, včetně veškerých náležitostí, ke katastrálnímu úřadu pro Středočeský kraj, katastrální pracoviště Praha – východ. Poplatky spojené se vkladem do katastru nemovitostí nese obdarovaný.
3. Smluvní strany se zavazují poskytnout katastrálnímu úřadu potřebnou součinnost a zavazují se doložit na výzvu katastrálního úřadu veškeré požadované podklady, popřípadě doplnit či změnit tuto smlouvu nebo návrh na vklad do katastru nemovitostí anebo odstranit vytýkané vady v souladu s požadavky příslušného katastrálního úřadu.
4. Smluvní strany prohlašují, že se až do provedení vkladu podle tohoto článku zdrží jakýchkoliv činností, které by vedly ke zmaření či ztížení tohoto úkonu.
5. Dárce se zavazuje předat předmět smlouvy do 5 dnů od vkladu vlastnického práva do katastru nemovitostí dle této Smlouvy.

Článek 6 Společná a závěrečná ustanovení

1. Darovací smlouva slouží mimo jiné dárce jako podklad pro účely daňového přiznání daně z příjmů dle zákona č. 586/1992 Sb., o daních z příjmů.

2. Práva a povinnosti z této smlouvy vyplývající a ve smlouvě neupravené se řídí příslušnými ustanoveními zákona 89/2012 Sb., občanského zákoníku, ve znění pozdějších předpisů a s obsahem smlouvy souvisejících předpisů.
3. Obdarovaný prohlašuje, že uzavření této smlouvy schválilo Zastupitelstvo Města Úvaly usnesením č. Z – na svém zasedání konaném dne , čímž byly splněny zákonné podmínky.
4. Smlouva nabývá platnosti a účinnosti okamžikem jejího podpisu poslední smluvní stranou a se souhlasem zastupitelstva města.
5. Smluvní strany výslovně prohlašují, že souhlasí s uveřejněním této smlouvy na webových stránkách města Úvaly.
6. Tato smlouva může být měněna a doplňována pouze písemnými dodatky schválenými oběma smluvními stranami.
7. Tato smlouva nabývá platnosti a účinnosti dnem jejího podpisu oběma smluvními stranami.
8. Tato smlouva je vyhotovena v pěti stejnopisech s platností originálu, z nichž po jednom po podepsání obdrží Dárce a příslušný katastrální úřad, tři stejnopisy jsou určeny pro potřeby Obdarovaného.
9. Smluvní strany prohlašují, že si tuto smlouvu sepsanou na základě svobodné vůle přečetly, s jejím obsahem souhlasí a uzavřely ji svobodně, vážně a bez tísně. Na důkaz toho připojují své vlastnoruční podpisy.

V Úvalech dne

V..... dne

Za obdarovaného:

Za dárce č. 1:

Mgr. Petr Borecký
starosta
města Úvaly

Ing. R [] H []

Za dárce č. 2:

R [] V []

Darovací smlouva nemovitá věc
uzavřená podle § 2055 a následujících občanského zákoníku

SMLUVNÍ STRANY

Ing. R. [REDACTED] H. [REDACTED]

Trvale bytem: [REDACTED],

RČ: [REDACTED],

Bankovní účet:

(dále jen „dárce č.1“)

a

R. [REDACTED] V. [REDACTED]

Trvale bytem: [REDACTED],

RČ: [REDACTED]

Bankovní účet:

(dále jen „dárce č. 2“)

a

Město Úvaly

se sídlem: Pražská 276, Úvaly

IČO: 240 931

bankovní účet: **19-1524201 / 0100**

zastoupená starostou, Petrem Boreckým

(dále jen „obdarovaný“)

(společně dále též jen jako „smluvní strany“ nebo jednotlivě „smluvní strana“)

uzavírají v souladu s ust. § 2055 a.n. zákona 89/2012 Sb., občanský zákoník, ve znění pozdějších předpisů (dále jen „občanský zákoník“) tuto darovací smlouvu:

Článek 1
Předmět smlouvy

1. Dárci výslovně prohlašují, že jsou spoluvlastníky věci (souboru nemovitých věcí) specifikované v článku 2.1 této smlouvy (dále jen „dar“ nebo „předmět převodu“).
2. Touto darovací smlouvou dárci bezplatně převádějí vlastnické právo k daru.
3. Dárci předávají obdarovanému dar dobrovolně a bezúplatně.
4. S poskytnutím daru nespojují dárci žádné další požadavky vůči obdarovanému.
5. Obdarovaný dar přijímá do svého vlastnictví.

Článek 2
Darovaná věc (soubor movitých věcí)

1. Předmětem daru je věc:
 - a. parc. č. 3841/330 o výměře 149 m², druh pozemku - orná půda, který vznikl oddělením z pozemku parc.č. 3841/1 na základě geometrického plánu č. 2748-1150/2015

kteřé jsou zapsány na příslušném LV pro obec Úvaly a kat. území Úvaly u Prahy u Katastrálního úřadu pro Středočeský kraj, Katastrální pracoviště Praha – východ.

2. Hodnota daru bude určena dle znaleckého posudku zpracovaného ke dni aktivace pozemku do majetku města.

Článek 3

Účel daru

1. Dar podle čl. II. této smlouvy je určen na umístění veřejně prospěšné stavby – pozemní komunikace, která je určena zejména na požární ochranu, zdravotnictví a ekologii. Dárci mají právo předmět daru i nadále užívat jako přístupovou komunikaci s právem chůze a jízdy, včetně možnosti napojení inženýrských sítí.
2. Dárci mají právo žádat obdarovaného o předložení příslušných dokladů, dokumentů a informací osvědčujících užití daru.
3. Obdarovaný nepřijímá s darovanými pozemky žádné dluhy a závazky.

Článek 4

Prohlášení smluvních stran

1. Obdarovaný prohlašuje, že je mu znám stav, charakter a druh prodávaného předmětu smlouvy a zavazuje se včas zaplatit kupní cenu a převzít předmět smlouvy do svého výlučného vlastnictví se všemi právy a povinnostmi.
2. Smluvní strany se zavazují, že si vzájemně poskytnou veškerou potřebnou součinnost ve všech záležitostech spojených s převodem vlastnického práva k němu.
3. Dárci prohlašují a odpovídají obdarovanému za to, že ke dni podpisu této smlouvy:
 - ohledně předmětu převodu nečinili ke dni uzavření této smlouvy žádné právní jednání směřující k převodu vlastnického práva k předmětu převodu na jinou osobu ve smyslu ust. § 1100 odst. 2 občanského zákoníku,
 - na předmětu převodu neváznou žádné závady, které by ve smyslu ust. § 1107 občanského zákoníku přešly s převodem vlastnického práva k předmětu převodu na obdarovaného,
 - není jim známo, že by si jakákoliv třetí osoba činila jakékoliv právo nebo nárok (např. na vlastnictví, nájemní právo) ve vztahu k předmětu převodu, např. vyplývající z restitučních či rehabilitačních předpisů;
 - neběží žádné spory zejména soudní (včetně sporů před rozhodci nebo rozhodčími soudy), vztahující se k předmětu převodu, a to ani spory týkající se nájemních a sousedských vztahů, neběží žádné správní řízení, a to ani řízení na příslušném katastrálním úřadu týkající se předmětu převodu, nebylo vydáno žádné rozhodnutí, které by zakazovalo užívat předmět převodu určitým způsobem nebo všeobecně;
 - v současné době neexistují žádné právní povinnosti a nevyřízená úřední rozhodnutí s věcným účinkem vztahujícím se k předmětu převodu,
 - nemají žádné nedoplatky na daních nebo na poplatcích, ani jiné nedoplatky či dluhy, na základě kterých by mohl vzniknout jakýkoli závazek či omezení týkající

se předmětu převodu (např. zákonné zástavní právo, soudcovské zástavní právo, exekutorské zástavní právo, zástavní právo, věcné břemeno apod.) a které by mohly vést k omezení práv nakládat s předmětem převodu a k případnému uspokojení nároků třetích osob zpeněžením předmětu převodu;

- v předmětu převodu nemá sídlo žádná právnická osoba a trvalý pobyt či místo podnikání žádná fyzická osoba,
 - na předmětu převodu neváznou žádné dluhy, věcná břemena, služebnosti, zástavní práva, právo stavby, právo nájmu, pachtu či jiná práva či povinnosti ve prospěch třetích osob, která by obdarovanému jakkoliv ztěžovala nebo znemožňovala výkon jeho vlastnického práva,
 - ke dni uzavření této smlouvy nebylo vůči němu zahájeno insolvenční řízení a není mu známo, že by na něj byl podán insolvenční návrh, není vůči němu vykonatelné žádné rozhodnutí orgánu veřejné moci a neexistuje ani žádná jiná veřejná či soukromá listina, která by mohla být podkladem pro podání návrhu na nařízení exekuce či výkon rozhodnutí,
 - k předmětu převodu nemá předkupní právo žádná osoba ani stát, tj. Česká republika, nebo jiný orgán veřejné moci či úřad,
 - že předmět darovací smlouvy je prost jakékoliv ekologické zátěže,
 - jsou oprávněni tuto smlouvu uzavřít a řádně plnit závazky v ní obsažené, neexistuje žádný závazek vůči jiné osobě, ani nárok státu, finančního úřadu nebo jiného orgánu státní správy nebo samosprávy, který by dárčům bránil uzavřít a plnit tuto smlouvu,
 - není v dispozici s předmětem převodu omezena ve smyslu ust. § 747 občanského zákoníku (existence rodinné domácnosti manželů), neboť v předmětu převodu se nenachází rodinná domácnost manželů,
 - není jim známa žádná překážka, která by mu znemožňovala uzavření této smlouvy a pro kterou by Katastrální úřad nepovolil vklad vlastnického práva ve prospěch obdarovaného,
 - žádná třetí osoba nevznesla ve vztahu k předmětu převodu jakýkoliv nárok, v jehož důsledku by mohlo dojít k omezení práva dárce předmět převodu darovat obdarovanému,
 - nezamlčeli obdarovanému žádné skutečnosti, jež by mohly ovlivnit jakýmkoliv způsobem jeho rozhodnutí do svého vlastnictví převzít předmět převodu,
 - na předmětu převodu jsou vybudovány inženýrské sítě ve vlastnictví třetích osob.
4. Dárci výslovně prohlašují, že nemají žádné věřitele, k jejichž zkrácení ve smyslu § 589 občanského zákoníku by mohlo převodem předmětu převodu dojít a s předmětem převodu nesouvisí žádné dluhy, které by mohly na obdarovaného ve smyslu § 1893 občanského zákoníku přejít.
5. Dárci prohlašují, že neexistují žádné jiné smlouvy či dohody, které by ohledně předmětu převodu dle této smlouvy zakládaly výše uvedená práva, jež dosud nejsou zapsána v katastru nemovitostí, pokud se tam zapisují, a ani nejsou u příslušného katastrálního úřadu ohledně předmětu převodu podle této smlouvy podány žádné návrhy, o nichž dosud nebylo pravomocně rozhodnuto.
6. Dárci se zavazují, že po uzavření této smlouvy ve prospěch obdarovaného podle této smlouvy nezatíží předmět převodu závazky ve prospěch svůj ani třetích osob žádným věcným právem, nájemním ani jakýmkoli jiným právem a ani jinak předmět převodu podle této smlouvy nezatíží.

7. Obdarovaný prohlašuje, že se před podpisem této smlouvy seznámil s faktickým i právním stavem předmětu převodu, s jeho součástmi i příslušenstvím, jakož i s přístupem k němu a v tomto stavu předmět převodu přebírá do svého vlastnictví. Obdarovaný prohlašuje, že touto smlouvou na sebe přebírá veškerá práva a povinnosti vlastníka předmětu převodu vyplývající ze zákona.
8. Obdarovaný bere na vědomí, že jiné závady, než ty, které jsou zapsané ve veřejném seznamu (katastr nemovitostí) a uvedené v této smlouvě na něho přejdou pouze tehdy, měl-li a mohl-li je z okolností zjistit nebo bylo-li to ujednáno anebo stanoví-li tak zákon, přičemž Dárce podpisem této smlouvy obdarovaného ujistí, že předmět převodu nemá žádné závady, které nebylo možné zjistit během standardní prohlídky předmětu převodu.
9. V případě, že by se toto prohlášení dárce o tom, že předmět darovací smlouvy je prost jakékoliv ekologické zátěže, ukázalo jako nepravdivé, obdarovaný je oprávněn odstoupit od darovací smlouvy.

Článek 5 Převod vlastnického práva

1. Vlastnické právo k předmětu smlouvy přechází na obdarovaného vkladem vlastnického práva v jeho prospěch do katastru nemovitostí u příslušného katastrálního úřadu zpětně ke dni podání návrhu na povolení vkladu vlastnického práva.
2. Dárce zmocňuje obdarovaného k podání návrhu na vklad vlastnického práva k předmětu této kupní smlouvy, včetně veškerých náležitostí, ke katastrálnímu úřadu pro Středočeský kraj, katastrální pracoviště Praha – východ. Poplatky spojené se vkladem do katastru nemovitostí nese obdarovaný.
3. Smluvní strany se zavazují poskytnout katastrálnímu úřadu potřebnou součinnost a zavazují se doložit na výzvu katastrálního úřadu veškeré požadované podklady, popřípadě doplnit či změnit tuto smlouvu nebo návrh na vklad do katastru nemovitostí anebo odstranit vytýkané vady v souladu s požadavky příslušného katastrálního úřadu.
4. Smluvní strany prohlašují, že se až do provedení vkladu podle tohoto článku zdrží jakýchkoliv činností, které by vedly ke zmaření či ztížení tohoto úkonu.
5. Dárce se zavazuje předat předmět smlouvy do 5 dnů od vkladu vlastnického práva do katastru nemovitostí dle této Smlouvy.

Článek 6 Společná a závěrečná ustanovení

1. Darovací smlouva slouží mimo jiné dárce jako podklad pro účely daňového přiznání daně z příjmů dle zákona č. 586/1992 Sb., o daních z příjmů.

2. Práva a povinnosti z této smlouvy vyplývající a ve smlouvě neupravené se řídí příslušnými ustanoveními zákona 89/2012 Sb., občanského zákoníku, ve znění pozdějších předpisů a s obsahem smlouvy souvisejících předpisů.
3. Obdarovaný prohlašuje, že uzavření této smlouvy schválilo Zastupitelstvo Města Úvaly usnesením č. Z – na svém zasedání konaném dne , čímž byly splněny zákonné podmínky.
4. Smlouva nabývá platnosti a účinnosti okamžikem jejího podpisu poslední smluvní stranou a se souhlasem zastupitelstva města.
5. Smluvní strany výslovně prohlašují, že souhlasí s uveřejněním této smlouvy na webových stránkách města Úvaly.
6. Tato smlouva může být měněna a doplňována pouze písemnými dodatky schválenými oběma smluvními stranami.
7. Tato smlouva nabývá platnosti a účinnosti dnem jejího podpisu oběma smluvními stranami.
8. Tato smlouva je vyhotovena v pěti stejnopisech s platností originálu, z nichž po jednom po podepsání obdrží Dárce a příslušný katastrální úřad, tři stejnopisy jsou určeny pro potřeby Obdarovaného.
9. Smluvní strany prohlašují, že si tuto smlouvu sepsanou na základě svobodné vůle přečetly, s jejím obsahem souhlasí a uzavřely ji svobodně, vážně a bez tísně. Na důkaz toho připojují své vlastnoruční podpisy.

V Úvalech dne

V..... dne

Za obdarovaného:

Za dárce č. 1:

Mgr. Petr Borecký
starosta
města Úvaly

Ing. R [] H []

Za dárce č. 2:

R [] V []

Darovací smlouva nemovitá věc
uzavřená podle § 2055 a následujících občanského zákoníku

SMLUVNÍ STRANY

PATHWAY IMPORTS CZ, spol. s r.o. „v likvidaci“, jejímž jménem jedná likvidátorka JUDr. Božena Konvalinková, nar. 3. června 1952, Praha 2, Vinohradská 26, PSČ 12000

se sídlem: Tuchorazská 325, 10800 Praha 10

IČO: 649 44 174

Bankovní účet:
(dále jen „dárce“)

a

Město Úvaly

se sídlem: Pražská 276, Úvaly

IČO: 240 931

bankovní účet: **19-1524201 / 0100**

zastoupená starostou, Petrem Boreckým
(dále jen „obdarovaný“)

(společně dále též jen jako „smluvní strany“ nebo jednotlivě „smluvní strana“)

uzavírají v souladu s ust. § 2055 a.n. zákona 89/2012 Sb., občanský zákoník, ve znění pozdějších předpisů (dále jen „občanský zákoník“) tuto darovací smlouvu:

Článek 1
Předmět smlouvy

1. Dárce výslovně prohlašuje, že je výlučným vlastníkem věci (souboru nemovitých věcí) specifikované v článku 2 této smlouvy (dále jen „dar“).
2. Touto darovací smlouvou dárce bezplatně převádí vlastnické právo k daru.
3. Dárce předává obdarovanému dar dobrovolně a bezúplatně.
4. S poskytnutím daru nespojuje dárce žádné další požadavky vůči obdarovanému.
5. Obdarovaný dar přijímá do svého vlastnictví.

Článek 2
Darovaná věc (soubor movitých věcí)

1. Předmětem daru je věc:
 - pozemek parc. č. 3268/68 o výměře 10 m², druh pozemku orná půda,

který je zapsán na LV č. 2106 pro obec Úvaly a kat. území Úvaly u Prahy u Katastrálního úřadu pro Středočeský kraj, Katastrální pracoviště Praha – východ.

2. Hodnota daru bude určena dle znaleckého posudku zpracovaného ke dni aktivace pozemku do majetku města.

Článek 3 Účel daru

1. Dar podle čl. II. této smlouvy je určen na umístění veřejně prospěšné stavby – pozemní komunikace, která je určena zejména na požární ochranu, zdravotnictví a ekologii.
2. Dárce má právo žádat obdarovaného o předložení příslušných dokladů, dokumentů a informací osvědčujících užití daru.
3. Obdarovaný nepřijímá s darovanými pozemky žádné dluhy a závazky.

Článek 4

Prohlášení smluvních stran

1. Smluvní strany se zavazují, že si vzájemně poskytnou veškerou potřebnou součinnost ve všech záležitostech spojených s převodem vlastnického práva k němu.
2. Dárce výslovně prohlašuje, že nemá žádné věřitele, k jejichž zkrácení ve smyslu § 589 občanského zákoníku by mohlo převodem předmětu převodu dojít a s předmětem převodu nesouvisí žádné dluhy, které by mohly na obdarovaného ve smyslu § 1893 občanského zákoníku přejít.
3. Dárce prohlašuje, že neexistují žádné jiné smlouvy či dohody, které by ohledně předmětu převodu dle této smlouvy zakládaly výše uvedená práva, jež dosud nejsou zapsána v katastru nemovitostí, pokud se tam zapisují, a ani nejsou u příslušného katastrálního úřadu ohledně předmětu převodu podle této smlouvy podány žádné návrhy, o nichž dosud nebylo pravomocně rozhodnuto.
4. Dárce se zavazuje, že po uzavření této smlouvy ve prospěch obdarovaného podle této smlouvy nezatíží předmět převodu závazky ve prospěch svůj ani třetích osob žádným věcným právem, nájemním ani jakýmkoli jiným právem a ani jinak předmět převodu podle této smlouvy nezatíží.
5. V případě, že by se toto prohlášení dárce o tom, že předmět kupní smlouvy je prost jakékoliv ekologické zátěže, ukázalo jako nepravdivé, obdarovaný je oprávněn odstoupit od darovací smlouvy.

Článek 5

Převod vlastnického práva

1. Vlastnické právo k předmětu smlouvy přechází na obdarovaného vkladem vlastnického práva v jeho prospěch do katastru nemovitostí u příslušného katastrálního úřadu zpětně ke dni podání návrhu na povolení vkladu vlastnického práva.
2. Dárce zmocňuje obdarovaného k podání návrhu na vklad vlastnického práva k předmětu této kupní smlouvy, včetně veškerých náležitostí, ke katastrálnímu úřadu pro Středočeský kraj, katastrální pracoviště Praha – východ. Poplatky spojené se vkladem do katastru nemovitostí nese obdarovaný.
3. Smluvní strany se zavazují poskytnout katastrálnímu úřadu potřebnou součinnost a zavazují se doložit na výzvu katastrálního úřadu veškeré požadované podklady, popřípadě doplnit či změnit tuto smlouvu nebo návrh na vklad do katastru nemovitostí anebo odstranit vytýkané vady v souladu s požadavky příslušného katastrálního úřadu.
4. Smluvní strany prohlašují, že se až do provedení vkladu podle tohoto článku zdrží jakýchkoliv činností, které by vedly ke zmaření či ztížení tohoto úkonu.
5. Dárce se zavazuje předat předmět smlouvy do 5 dnů od vkladu vlastnického práva do

katastru nemovitostí dle této Smlouvy.

Článek 6 Společná a závěrečná ustanovení

1. Darovací smlouva slouží mimo jiné dárci jako podklad pro účely daňového přiznání daně z příjmů dle zákona č. 586/1992 Sb., o daních z příjmů.
2. Práva a povinnosti z této smlouvy vyplývající a ve smlouvě neupravené se řídí příslušnými ustanoveními zákona 89/2012 Sb., občanského zákoníku, ve znění pozdějších předpisů a s obsahem smlouvy souvisejících předpisů.
3. Uzavření této smlouvy schválilo Zastupitelstvo Města Úvaly **usnesením č. Z – na svém zasedání konaném dne , čímž** byly splněny zákonné podmínky.
4. Smlouva nabývá platnosti a účinnosti okamžikem jejího podpisu poslední smluvní stranou a se souhlasem zastupitelstva města.
5. Smluvní strany výslovně prohlašují, že souhlasí s uveřejněním této smlouvy na webových stránkách města Úvaly.
6. Tato smlouva je vyhotovena v pěti stejnopisech s platností originálu, z nichž po jednom po podepsání obdrží dárce a příslušný katastrální úřad, tři stejnopisy jsou určeny pro potřeby obdarovaného.
7. Smluvní strany prohlašují, že si tuto smlouvu sepsanou na základě svobodné vůle přečetly, s jejím obsahem souhlasí a uzavřely ji svobodně, vážně a bez tísně. Na důkaz toho připojují své vlastnoruční podpisy.

V Úvalech dne

V..... dne

Za obdarovaného:

Za dárce:

Mgr. Petr Borecký
starosta
města Úvaly

JUDr. Božena Konvalinková
likvidátor

Darovací smlouva nemovitá věc
uzavřená podle § 2055 a následujících občanského zákoníku

SMLUVNÍ STRANY

PATHWAY IMPORTS CZ, spol. s r.o. „v likvidaci“, jejímž jménem jedná likvidátorka JUDr. Božena Konvalinková, nar. 3. června 1952, Praha 2, Vinohradská 26, PSČ 12000

se sídlem: Tuchorazská 325, 10800 Praha 10

IČO: 649 44 174

Bankovní účet:
(dále jen „dárce“)

a

Město Úvaly

se sídlem: Pražská 276, Úvaly

IČO: 240 931

bankovní účet: **19-1524201 / 0100**

zastoupená starostou, Petrem Boreckým
(dále jen „obdarovaný“)

(společně dále též jen jako „smluvní strany“ nebo jednotlivě „smluvní strana“)

uzavírají v souladu s ust. § 2055 a.n. zákona 89/2012 Sb., občanský zákoník, ve znění pozdějších předpisů (dále jen „občanský zákoník“) tuto darovací smlouvu:

Článek 1
Předmět smlouvy

1. Dárce výslovně prohlašuje, že je výlučným vlastníkem věci (souboru nemovitých věcí) specifikované v článku 2 této smlouvy (dále jen „dar“).
2. Touto darovací smlouvou dárce bezplatně převádí vlastnické právo k daru.
3. Dárce předává obdarovanému dar dobrovolně a bezúplatně.
4. S poskytnutím daru nespojuje dárce žádné další požadavky vůči obdarovanému.
5. Obdarovaný dar přijímá do svého vlastnictví.

Článek 2
Darovaná věc (soubor movitých věcí)

1. Předmětem daru je věc:
 - pozemek parc. č. 3268/68 o výměře 10 m², druh pozemku orná půda,

který je zapsán na LV č. 2106 pro obec Úvaly a kat. území Úvaly u Prahy u Katastrálního úřadu pro Středočeský kraj, Katastrální pracoviště Praha – východ.

2. Hodnota daru bude určena dle znaleckého posudku zpracovaného ke dni aktivace pozemku do majetku města.

Článek 3 Účel daru

1. Dar podle čl. II. této smlouvy je určen na umístění veřejně prospěšné stavby – pozemní komunikace, která je určena zejména na požární ochranu, zdravotnictví a ekologii.
2. Dárce má právo žádat obdarovaného o předložení příslušných dokladů, dokumentů a informací osvědčujících užití daru.
3. Obdarovaný nepřijímá s darovanými pozemky žádné dluhy a závazky.

Článek 4 Prohlášení smluvních stran

1. Smluvní strany se zavazují, že si vzájemně poskytnou veškerou potřebnou součinnost ve všech záležitostech spojených s převodem vlastnického práva k němu.
2. Dárce výslovně prohlašuje, že nemá žádné věřitele, k jejichž zkrácení ve smyslu § 589 občanského zákoníku by mohlo převodem předmětu převodu dojít a s předmětem převodu nesouvisí žádné dluhy, které by mohly na obdarovaného ve smyslu § 1893 občanského zákoníku přejít.
3. Dárce prohlašuje, že neexistují žádné jiné smlouvy či dohody, které by ohledně předmětu převodu dle této smlouvy zakládaly výše uvedená práva, jež dosud nejsou zapsána v katastru nemovitostí, pokud se tam zapisují, a ani nejsou u příslušného katastrálního úřadu ohledně předmětu převodu podle této smlouvy podány žádné návrhy, o nichž dosud nebylo pravomocně rozhodnuto.
4. Dárce se zavazuje, že po uzavření této smlouvy ve prospěch obdarovaného podle této smlouvy nezatíží předmět převodu závazky ve prospěch svůj ani třetích osob žádným věcným právem, nájemním ani jakýmkoli jiným právem a ani jinak předmět převodu podle této smlouvy nezatíží.
5. V případě, že by se toto prohlášení dárce o tom, že předmět kupní smlouvy je prost jakékoliv ekologické zátěže, ukázalo jako nepravdivé, obdarovaný je oprávněn odstoupit od darovací smlouvy.

Článek 5 Převod vlastnického práva

1. Vlastnické právo k předmětu smlouvy přechází na obdarovaného vkladem vlastnického práva v jeho prospěch do katastru nemovitostí u příslušného katastrálního úřadu zpětně ke dni podání návrhu na povolení vkladu vlastnického práva.
2. Dárce zmocňuje obdarovaného k podání návrhu na vklad vlastnického práva k předmětu této kupní smlouvy, včetně veškerých náležitostí, ke katastrálnímu úřadu pro Středočeský kraj, katastrální pracoviště Praha – východ. Poplatky spojené se vkladem do katastru nemovitostí nese obdarovaný.
3. Smluvní strany se zavazují poskytnout katastrálnímu úřadu potřebnou součinnost a zavazují se doložit na výzvu katastrálního úřadu veškeré požadované podklady, popřípadě doplnit či změnit tuto smlouvu nebo návrh na vklad do katastru nemovitostí anebo odstranit vytýkané vady v souladu s požadavky příslušného katastrálního úřadu.
4. Smluvní strany prohlašují, že se až do provedení vkladu podle tohoto článku zdrží jakýchkoliv činností, které by vedly ke zmaření či ztížení tohoto úkonu.
5. Dárce se zavazuje předat předmět smlouvy do 5 dnů od vkladu vlastnického práva do

katastru nemovitostí dle této Smlouvy.

Článek 6 Společná a závěrečná ustanovení

1. Darovací smlouva slouží mimo jiné dárci jako podklad pro účely daňového přiznání daně z příjmů dle zákona č. 586/1992 Sb., o daních z příjmů.
2. Práva a povinnosti z této smlouvy vyplývající a ve smlouvě neupravené se řídí příslušnými ustanoveními zákona 89/2012 Sb., občanského zákoníku, ve znění pozdějších předpisů a s obsahem smlouvy souvisejících předpisů.
3. Uzavření této smlouvy schválilo Zastupitelstvo Města Úvaly **usnesením č. Z – na svém zasedání konaném dne , čímž** byly splněny zákonné podmínky.
4. Smlouva nabývá platnosti a účinnosti okamžikem jejího podpisu poslední smluvní stranou a se souhlasem zastupitelstva města.
5. Smluvní strany výslovně prohlašují, že souhlasí s uveřejněním této smlouvy na webových stránkách města Úvaly.
6. Tato smlouva je vyhotovena v pěti stejnopisech s platností originálu, z nichž po jednom po podepsání obdrží dárci a příslušný katastrální úřad, tři stejnopisy jsou určeny pro potřeby obdarovaného.
7. Smluvní strany prohlašují, že si tuto smlouvu sepsanou na základě svobodné vůle přečetly, s jejím obsahem souhlasí a uzavřely ji svobodně, vážně a bez tísně. Na důkaz toho připojují své vlastnoruční podpisy.

V Úvalech dne

V..... dne

Za obdarovaného:

Za dárce:

Mgr. Petr Borecký
starosta
města Úvaly

JUDr. Božena Konvalinková
likvidátor

KUPNÍ SMLOUVA

Ing. M. P.,
rodné číslo
bytem
(dále jen „Prodávající“) na jedné straně

a

Město Úvaly
IČO: 240931
se sídlem: Pražská 276, 250 82 Úvaly
zastoupeno starostou Mgr. Petrem Boreckým
(dále jen „Kupující“) na straně druhé

uzavírají níže uvedeného dne měsíce a roku v souladu s ustanovením § 2128 a násl. zákona č. 89/2012 Sb., občanského zákoníku, tuto **kupní smlouvu**:

Čl. 1 Předmět smlouvy

1.1. Prodávající prohlašuje, že je spoluvlastníkem nemovitosti, a to pozemků:

- parc.č. 3016/2 o výměře 1303 m², a to spoluvlastnického podílu 1/8 , druh pozemku ostatní plocha – ostatní komunikace
- parc.č. 3016/3 o výměře 155 m², a to spoluvlastnického podílu 1/8 , druh pozemku ostatní plocha – ostatní komunikace
- parc.č. 3017/2 o výměře 1577 m², a to spoluvlastnického podílu 1/8 , druh pozemku ostatní plocha – ostatní komunikace
- parc.č. 3068 o výměře 75 m², a to spoluvlastnického podílu 1/8, druh pozemku ostatní plocha – ostatní komunikace
- parc.č. 3069 o výměře 244 m², a to spoluvlastnického podílu 1/8, druh pozemku ostatní plocha – ostatní komunikace
- parc.č. 248/3 o výměře 16 m², a to spoluvlastnického podílu 1/8, druh pozemku ostatní plocha – silnice
- parc.č. 3984/3 o výměře 155 m², a to spoluvlastnického podílu 1/8, druh pozemku ostatní plocha – silnice

celková výměra všech pozemků je 3 525 m², spoluvlastnický podíl 1/8 činí 440,62 m²

vše zaps. na LV č. 2177 pro obec Úvaly, kat. úz. Úvaly u Prahy z Katastrálního úřadu pro Středočeský kraj se sídlem v Praze, Katastrální pracoviště Praha – východ se sídlem v Praze

(dále jen „Předmět smlouvy“).

- 1.2. Prodávající prodává a Kupující kupuje touto kupní smlouvou celý předmět kupní smlouvy, popsany v čl. 1.1. této smlouvy.

Čl. 2

Kupní cena a způsob její úhrady

Kupní cena za Předmět smlouvy činí

70.500,- Kč

(slovy sedmdesát tisíc pět set korun českých).

Smluvní strany se dohodly, že kupní cena bude zaplacená takto:

- 2.1. Celá kupní cena bude kupujícím prodávajícím uhrzena do 10 dnů od rozhodnutí katastrálního úřadu o vkladu vlastnického práva ve prospěch kupujícího dle této smlouvy na číslo účtu XXXXXXXXXX
- 2.2. Kupní cena nezahrnuje daň z nabytí nemovitých věcí, kterou v souladu s dohodou stran učiněnou v této kupní smlouvě a § 1 odst. 1 písm. a) zákonného opatření Senátu č. 340/2013 Sb., hradí Kupující.
- 2.3. Kupní cena byla stanovena dohodou obou stran.

Čl. 3

Prohlášení smluvních stran

- 3.1. Kupující prohlašuje, že je mu znám stav, charakter a druh prodávaného Předmětu smlouvy a zavazuje se včas zaplatit Kupní cenu a převzít Předmět smlouvy do svého výlučného vlastnictví se všemi právy a povinnostmi.
- 3.2. Smluvní strany se zavazují, že si vzájemně poskytnou veškerou potřebnou součinnost ve všech záležitostech spojených s prodejem Předmětu smlouvy a s převodem vlastnického práva k němu.
- 3.3. Prodávající prohlašuje a odpovídá kupujícímu za to, že ke dni podpisu této smlouvy:
 - ohledně předmětu převodu nečinil ke dni uzavření této smlouvy žádné právní jednání směřující k převodu vlastnického práva k předmětu převodu na jinou osobu ve smyslu ust. § 1100 odst. 2 občanského zákoníku,
 - na předmětu převodu neváznou žádné závady, které by ve smyslu ust. § 1107 občanského zákoníku přešly s převodem vlastnického práva k předmětu převodu na Kupujícího,

- není mu známo, že by si jakákoliv třetí osoba činila jakékoliv právo nebo nárok (např. na vlastnictví, nájemní právo, věcné břemeno) ve vztahu k předmětu převodu, např. vyplývající z restitučních či rehabilitačních předpisů;
- neběží žádné spory zejména soudní (včetně sporů před rozhodci nebo rozhodčími soudy), vztahující se k předmětu převodu, a to ani spory týkající se nájemních a sousedských vztahů, neběží žádné správní řízení, a to ani řízení na příslušném katastrálním úřadu týkající se předmětu převodu, nebylo vydáno žádné rozhodnutí, které by zakazovalo užívat předmět převodu určitým způsobem nebo všeobecně;
- v současné době neexistují žádné právní povinnosti a nevyřízená úřední rozhodnutí s věcným účinkem vztahujícím se k předmětu převodu,
- nemá žádné nedoplatky na daních nebo na poplatcích, ani jiné nedoplatky či dluhy, na základě kterých by mohl vzniknout jakýkoli závazek či omezení týkající se předmětu převodu (např. zákonné zástavní právo, soudcovské zástavní právo, exekutorské zástavní právo, zástavní právo, věcné břemeno apod.) a které by mohly vést k omezení práv nakládat s předmětem převodu a k případnému uspokojení nároků třetích osob zpeněžením předmětu převodu;
- v předmětu převodu nemá sídlo žádná právnická osoba a trvalý pobyt či místo podnikání žádná fyzická osoba,
- na předmětu převodu neváznou žádné dluhy, věcná břemena, služebnosti, zástavní práva, právo stavby, právo nájmu, pachtu či jiná práva či povinnosti ve prospěch třetích osob, která by Kupujícímu jakkoliv ztěžovala nebo znemožňovala výkon jeho vlastnického práva,
- ke dni uzavření této smlouvy nebylo vůči němu zahájeno insolvenční řízení a není mu známo, že by na něj byl podán insolvenční návrh, není vůči němu vykonatelné žádné rozhodnutí orgánu veřejné moci a neexistuje ani žádná jiná veřejná či soukromá listina, která by mohla být podkladem pro podání návrhu na nařízení exekuce či výkon rozhodnutí,
- k předmětu převodu nemá předkupní právo žádná osoba ani stát, tj. Česká republika, nebo jiný orgán veřejné moci či úřad,
- že předmět kupní smlouvy je prost jakékoliv ekologické zátěže,
- je oprávněn tuto smlouvu uzavřít a řádně plnit závazky v ní obsažené, neexistuje žádný závazek vůči jiné osobě, ani nárok státu, finančního úřadu nebo jiného orgánu státní správy nebo samosprávy, který by Prodávajícímu bránil uzavřít a plnit tuto smlouvu,
- není v dispozici s předmětem převodu omezena ve smyslu ust. § 747 občanského zákoníku (existence rodinné domácnosti manželů), neboť v předmětu převodu se nenachází rodinná domácnost manželů,
- není mu známa žádná překážka, která by mu znemožňovala uzavření této smlouvy a pro kterou by Katastrální úřad nepovolil vklad vlastnického práva ve prospěch Kupujícího,
- žádná třetí osoba nevznesla ve vztahu k předmětu převodu jakýkoliv nárok, v jehož důsledku by mohlo dojít k omezení práva Prodávající předmět převodu prodat Kupujícímu,

- nezamlčel Kupujícímu žádné skutečnosti, jež by mohly ovlivnit jakýmkoliv způsobem jeho rozhodnutí do svého vlastnictví převzít předmět převodu
- Prodávající dále prohlašuje, že nemá žádné věřitele, k jejichž zkrácení ve smyslu § 589 Občanského zákoníku by mohlo převodem předmětu převodu dojít a s předmětem převodu nesouvisí žádné dluhy, které by mohly na Kupujícího ve smyslu § 1893 Občanského zákoníku přejít.

3.4. Prodávající prohlašuje, že neexistují žádné jiné smlouvy či dohody, které by ohledně předmětu převodu dle této smlouvy zakládaly výše uvedená práva, jež dosud nejsou zapsána v katastru nemovitostí, pokud se tam zapisují, a ani nejsou u příslušného katastrálního úřadu ohledně předmětu převodu podle této smlouvy podány žádné návrhy, o nichž dosud nebylo pravomocně rozhodnuto.

3.5. Prodávající se zavazuje, že po uzavření této smlouvy ve prospěch Kupujícího podle této smlouvy nezatíží předmět převodu závazky ve prospěch svůj ani třetích osob žádným věcným právem, nájemním ani jakýmkoli jiným právem a ani jinak předmět převodu podle této smlouvy nezatíží vyjma zástavního práva ve prospěch úvěrující banky Kupujícího.

3.6. Kupující prohlašuje, že se před podpisem této smlouvy seznámil s faktickým i právním stavem předmětu převodu, s jeho součástmi i příslušenstvím, jakož i s přístupem k němu a v tomto stavu předmět převodu přebírá do svého vlastnictví. Kupující prohlašuje, že touto smlouvou na sebe přebírá veškerá práva a povinnosti vlastníka předmětu převodu vyplývající ze zákona.

3.7. Kupující bere na vědomí, že jiné závady, než ty, které jsou zapsané ve veřejném seznamu (katastr nemovitostí) a uvedené v této smlouvě na něho přejdou pouze tehdy, měl-li a mohl-li je z okolností zjistit nebo bylo-li to ujednáno anebo stanoví-li tak zákon, přičemž prodávající podpisem této smlouvy kupujícího ujišťuje, že předmět převodu nemá žádné závady, které nebylo možné zjistit během standardní prohlídky předmětu převodu.

3.8. V případě, že se tvrzení Prodávající uvedené v čl. 3. odst. 3 a 4 této smlouvy projeví jako nepravdivá, nebo v případě, že Prodávající poruší závazek sjednaný v čl. 3. odst. 5. této smlouvy, je Kupující dále oprávněn od této smlouvy odstoupit nebo požadovat slevu z kupní ceny.

3.9. Odstoupením se tato smlouva od počátku ruší. Smluvní strany jsou si povinny bezodkladně vrátit již poskytnutá plnění a vzájemně se vypořádat podle zásad o bezdůvodném obohacení. Odstoupení musí být učiněno písemnou formou s tím, že úkon o odstoupení musí být druhé smluvní straně doručen. Odstoupením od smlouvy nezaniká právo smluvních stran na náhradu škody způsobenou uvedením nepravdivých, neúplných či nepřesných údajů v této smlouvě, či porušením povinností či závazků. Odstoupení od smlouvy je účinné okamžikem doručení projevu vůle o odstoupení druhé straně.

3.10. V případě, že by se toto prohlášení Prodávajícího o tom, že předmět kupní smlouvy je prost jakékoliv ekologické zátěže, ukázalo jako nepravdivé, je Kupující oprávněn odstoupit od kupní smlouvy dle článku 3.8. této smlouvy.

Čl. 4

Převod vlastnického práva

4.1 Vlastnické právo k Předmětu smlouvy přechází na Kupujícího vkladem vlastnického

práva v jeho prospěch do katastru nemovitostí u příslušného katastrálního úřadu zpětně ke dni podání návrhu na povolení vkladu vlastnického práva.

4.2. Prodávající zmocňuje kupujícího k podání návrhu na vklad vlastnického práva k předmětu této kupní smlouvy, včetně veškerých náležitostí, ke katastrálnímu úřadu pro Středočeský kraj, katastrální pracoviště Praha – východ. Poplatky spojené se vkladem do katastru nemovitostí nese Kupující.

4.3. Smluvní strany se zavazují poskytnout katastrálnímu úřadu potřebnou součinnost a zavazují se doložit na výzvu katastrálního úřadu veškeré požadované podklady, popřípadě doplnit či změnit tuto smlouvu nebo návrh na vklad do katastru nemovitostí anebo odstranit vytýkané vady v souladu s požadavky příslušného katastrálního úřadu.

4.4. Smluvní strany prohlašují, že se až do provedení vkladu podle tohoto článku zdrží jakýchkoliv činností, které by vedly ke zmaření či ztížení tohoto úkonu.

Čl. 5

Odstoupení Prodávajícího od smlouvy a sankční ujednání

5.1. Prodávající je oprávněn od Smlouvy odstoupit, pokud bude Kupující v prodlení se zaplacením kupní ceny o více než 15 dnů po uplynutí lhůty k zaplacení podle čl. 2.1. této smlouvy.

5.2. Odstoupení od Smlouvy musí být učiněno písemně a doručeno druhé Smluvní straně. Smlouva se odstoupením ruší od počátku. V tomto případě jsou Smluvní strany povinny vrátit si veškerá do doby odstoupení poskytnutá plnění a vzájemně se vypořádat s ohledem na zásady o bezdůvodném obohacení, čímž není dotčen nárok Smluvních stran na případnou náhradu škody.

Čl. 6

Závěrečná ustanovení

6.1. Kupující prohlašuje, že uzavření této smlouvy schválilo Zastupitelstvo Města Úvaly usnesením č. na svém zasedání konaném dne, čímž byly splněny zákonné podmínky.

6.2. Smluvní strany souhlasí s tím, že tato smlouva bude v celém znění zveřejněna a plně přístupna veřejnosti

6.3. Tuto Smlouvu lze měnit nebo doplňovat pouze formou písemných dodatků podepsaných oběma Smluvními stranami.

6.4. Tato Smlouva nabývá platnosti a účinnosti dnem jejího podpisu oběma Smluvními stranami.

6.5. Tato Smlouva je vyhotovena v pěti stejnopisech s platností originálu, z nichž po jednom po podepsání obdrží Prodávající a příslušný katastrální úřad, tři stejnopisy jsou určeny pro potřeby Kupujícího.

6.6. Obě Smluvní strany prohlašují, že si tuto Smlouvu sepsanou na základě svobodné vůle přečetly, s jejím obsahem souhlasí a uzavřely ji svobodně, vážně a bez tísně. Na důkaz toho připojují své vlastnoruční podpisy.

V Úvalech dne

Kupující

V Praze dne

Prodávající

.....

Za Město Úvaly

Mgr. Petr Borecký, starosta

.....

Ing. M. P.

KUPNÍ SMLOUVA

B [redacted] **F** [redacted], DiS,
rodné číslo [redacted],
bytem [redacted]
(dále jen „Prodávající“) na straně jedné

a

Město Úvaly
IČO: 240931
se sídlem: Pražská 276, 250 82 Úvaly
zastoupeno starostou Mgr. Petrem Boreckým
(dále jen „Kupující“) na straně druhé

uzavírají níže uvedeného dne měsíce a roku v souladu s ustanovením § 2128 a násl. zákona č. 89/2012 Sb., občanského zákoníku, tuto **kupní smlouvu**:

Čl. 1 Předmět smlouvy

1.1. Prodávající prohlašuje, že je spoluvlastníkem nemovitosti, a to pozemků

- parc.č. 3016/2 o výměře 1303 m², a to spoluvlastnického podílu 1/8, druh pozemku ostatní plocha – ostatní komunikace
- parc.č. 3016/3 o výměře 155 m², a to spoluvlastnického podílu 1/8, druh pozemku ostatní plocha – ostatní komunikace
- parc.č. 3017/2 o výměře 1577 m², a to spoluvlastnického podílu 1/8, druh pozemku ostatní plocha – ostatní komunikace
- parc.č. 3068 o výměře 75 m², a to spoluvlastnického podílu 1/8, druh pozemku ostatní plocha – ostatní komunikace
- parc.č. 3069 o výměře 244 m², a to spoluvlastnického podílu 1/8, druh pozemku ostatní plocha – ostatní komunikace
- parc.č. 248/3 o výměře 16 m², a to spoluvlastnického podílu 1/8, druh pozemku ostatní plocha – silnice
- parc.č. 3984/3 o výměře 155 m², a to spoluvlastnického podílu 1/8, druh pozemku ostatní plocha – silnice

celková výměra všech pozemků je 3 525 m², spoluvlastnický podíl 1/8 činí 440,62 m²

vše zaps. na LV č. 2177 pro obec Úvaly, kat. úz. Úvaly u Prahy z Katastrálního úřadu pro Středočeský kraj se sídlem v Praze, Katastrální pracoviště Praha – východ se sídlem v Praze

(dále jen „Předmět smlouvy“).

1.2. Prodávající prodává a Kupující kupuje touto kupní smlouvou celý předmět kupní smlouvy, popsany v čl. 1.1. této smlouvy.

Čl. 2 Kupní cena a způsob její úhrady

Kupní cena za Předmět smlouvy činí

70.500,- Kč

(slovy sedmdesát tisíc pět set korun českých).

Smluvní strany se dohodly, že kupní cena bude zaplacená takto:

- 2.1. Celou kupní cenu uhradí Kupující Prodávající do 10 dnů od rozhodnutí katastrálního úřadu o vkladu vlastnického práva ve prospěch kupujícího dle této smlouvy na číslo účtu XXXXXXXXXX
- 2.1. Kupní cena nezahrnuje daň z nabytí nemovitých věcí, kterou v souladu s dohodou stran učiněnou v této kupní smlouvě a § 1 odst. 1 písm. a) zákonného opatření Senátu č. 340/2013 Sb., hradí Kupující.
- 2.2. Kupní cena byla stanovena dohodou obou stran.

Čl. 3 Prohlášení smluvních stran

- 3.1. Kupující prohlašuje, že je jí znám stav, charakter a druh prodávaného Předmětu smlouvy a zavazuje se včas zaplatit Kupní cenu a převzít Předmět smlouvy do svého výlučného vlastnictví se všemi právy a povinnostmi.
- 3.2. Smluvní strany se zavazují, že si vzájemně poskytnou veškerou potřebnou součinnost ve všech záležitostech spojených s prodejem Předmětu smlouvy a s převodem vlastnického práva k němu.
- 3.3. Prodávající prohlašuje a odpovídá kupujícímu za to, že ke dni podpisu této smlouvy:
 - ohledně předmětu převodu nečinil ke dni uzavření této smlouvy žádné právní jednání směřující k převodu vlastnického práva k předmětu převodu na jinou osobu ve smyslu ust. § 1100 odst. 2 občanského zákoníku,

- na předmětu převodu nevážnou žádné závady, které by ve smyslu ust. § 1107 občanského zákoníku přešly s převodem vlastnického práva k předmětu převodu na Kupujícího,
- není jí známo, že by si jakákoliv třetí osoba činila jakékoliv právo nebo nárok (např. na vlastnictví, nájemní právo, věcné břemeno) ve vztahu k předmětu převodu, např. vyplývající z restitučních či rehabilitačních předpisů;
- neběží žádné spory zejména soudní (včetně sporů před rozhodci nebo rozhodčími soudy), vztahující se k předmětu převodu, a to ani spory týkající se nájemních a sousedských vztahů, neběží žádné správní řízení, a to ani řízení na příslušném katastrálním úřadu týkající se předmětu převodu, nebylo vydáno žádné rozhodnutí, které by zakazovalo užívat předmět převodu určitým způsobem nebo všeobecně;
- v současné době neexistují žádné právní povinnosti a nevyřízená úřední rozhodnutí s věcným účinkem vztahující se k předmětu převodu,
- nemá žádné nedoplatky na daních nebo na poplatcích, ani jiné nedoplatky či dluhy, na základě kterých by mohl vzniknout jakýkoli závazek či omezení týkající se předmětu převodu (např. zákonné zástavní právo, soudcovské zástavní právo, exekutorské zástavní právo, zástavní právo, věcné břemeno apod.) a které by mohly vést k omezení práv nakládat s předmětem převodu a k případnému uspokojení nároků třetích osob zpeněžením předmětu převodu;
- v předmětu převodu nemá sídlo žádná právnická osoba a trvalý pobyt či místo podnikání žádná fyzická osoba,
- na předmětu převodu nevážnou žádné dluhy, věcná břemena, služebnosti, zástavní práva, právo stavby, právo nájmu, pachtu či jiná práva či povinnosti ve prospěch třetích osob, která by Kupujícímu jakkoliv ztěžovala nebo znemožňovala výkon jeho vlastnického práva,
- ke dni uzavření této smlouvy nebylo vůči ní zahájeno insolvenční řízení a není jí známo, že by na ní byl podán insolvenční návrh, není vůči ní vykonatelné žádné rozhodnutí orgánu veřejné moci a neexistuje ani žádná jiná veřejná či soukromá listina, která by mohla být podkladem pro podání návrhu na nařízení exekuce či výkon rozhodnutí,
- k předmětu převodu nemá předkupní právo žádná osoba ani stát, tj. Česká republika, nebo jiný orgán veřejné moci či úřad,
- že předmět kupní smlouvy je prost jakékoliv ekologické zátěže,
- je oprávněna tuto smlouvu uzavřít a řádně plnit závazky v ní obsažené, neexistuje žádný závazek vůči jiné osobě, ani nárok státu, finančního úřadu nebo jiného orgánu státní správy nebo samosprávy, který by Prodávajícímu bránil uzavřít a plnit tuto smlouvu,
- není v dispozici s předmětem převodu omezena ve smyslu ust. § 747 občanského zákoníku (existence rodinné domácnosti manželů), neboť v předmětu převodu se nenachází rodinná domácnost manželů,
- není jí známa žádná překážka, která by jí znemožňovala uzavření této smlouvy a pro kterou by Katastrální úřad nepovolil vklad vlastnického práva ve prospěch Kupujícího,

- žádná třetí osoba nevznesla ve vztahu k předmětu převodu jakýkoliv nárok, v jehož důsledku by mohlo dojít k omezení práva Prodávající předmět převodu prodat Kupujícímu,
- nezamlčela Kupujícímu žádné skutečnosti, jež by mohly ovlivnit jakýmkoliv způsobem jeho rozhodnutí do svého vlastnictví převzít předmět převodu
- Prodávající dále prohlašuje, že nemá žádné věřitele, k jejichž zkrácení ve smyslu § 589 Občanského zákoníku by mohlo převodem předmětu převodu dojít a s předmětem převodu nesouvisí žádné dluhy, které by mohly na Kupujícího ve smyslu § 1893 Občanského zákoníku přejít.

3.4. Prodávající prohlašuje, že neexistují žádné jiné smlouvy či dohody, které by ohledně předmětu převodu dle této smlouvy zakládaly výše uvedená práva, jež dosud nejsou zapsána v katastru nemovitostí, pokud se tam zapisují, a ani nejsou u příslušného katastrálního úřadu ohledně předmětu převodu podle této smlouvy podány žádné návrhy, o nichž dosud nebylo pravomocně rozhodnuto.

3.5. Prodávající se zavazuje, že po uzavření této smlouvy ve prospěch Kupujícího podle této smlouvy nezatíží předmět převodu závazky ve prospěch svůj ani třetích osob žádným věcným právem, nájemním ani jakýmkoli jiným právem a ani jinak předmět převodu podle této smlouvy nezatíží vyjma zástavního práva ve prospěch úvěrující banky Kupujícího.

3.6. Kupující prohlašuje, že se před podpisem této smlouvy seznámil s faktickým i právním stavem předmětu převodu, s jeho součástmi i příslušenstvím, jakož i s přístupem k němu a v tomto stavu předmět převodu přebírá do svého vlastnictví. Kupující prohlašuje, že touto smlouvou na sebe přebírá veškerá práva a povinnosti vlastníka předmětu převodu vyplývající ze zákona.

3.7. Kupující bere na vědomí, že jiné závady, než ty, které jsou zapsané ve veřejném seznamu (katastr nemovitostí) a uvedené v této smlouvě na něho přejdou pouze tehdy, měl-li a mohl-li je z okolností zjistit nebo bylo-li to ujednáno anebo stanoví-li tak zákon, přičemž prodávající podpisem této smlouvy kupujícího ujišťuje, že předmět převodu nemá žádné závady, které nebylo možné zjistit během standardní prohlídky předmětu převodu.

3.8. V případě, že se tvrzení Prodávající uvedené v čl. 3. odst. 3 a 4 této smlouvy projeví jako nepravdivá, nebo v případě, že Prodávající poruší závazek sjednaný v čl. 3. odst. 5. této smlouvy, je Kupující oprávněn od této smlouvy odstoupit nebo požadovat slevu z kupní ceny.

3.9. Odstoupením se tato smlouva od počátku ruší. Smluvní strany jsou si povinny bezodkladně vrátit již poskytnutá plnění a vzájemně se vypořádat podle zásad o bezdůvodném obohacení. Odstoupení musí být učiněno písemnou formou s tím, že úkon o odstoupení musí být druhé smluvní straně doručen. Odstoupením od smlouvy nezaniká právo smluvních stran na náhradu škody způsobenou uvedením nepravdivých, neúplných či nepřesných údajů v této smlouvě, či porušením povinností či závazků. Odstoupení od smlouvy je účinné okamžikem doručení projevu vůle o odstoupení druhé straně.

3.10. V případě, že by se toto prohlášení Prodávajícího o tom, že předmět kupní smlouvy je prost jakékoliv ekologické zátěže, ukázalo jako nepravdivé, je Kupující oprávněn odstoupit od kupní smlouvy dle článku 3.8. této smlouvy.

Čl. 4

Převod vlastnického práva

- 4.1 Vlastnické právo k Předmětu smlouvy přechází na Kupujícího vkladem vlastnického práva v jeho prospěch do katastru nemovitostí u příslušného katastrálního úřadu zpětně ke dni podání návrhu na povolení vkladu vlastnického práva.
- 4.2. Prodávající zmocňuje kupujícího k podání návrhu na vklad vlastnického práva k předmětu této kupní smlouvy, včetně veškerých náležitostí, ke katastrálnímu úřadu pro Středočeský kraj, katastrální pracoviště Praha – východ. Poplatky spojené se vkladem do katastru nemovitostí nese Kupující.
- 4.3. Smluvní strany se zavazují poskytnout katastrálnímu úřadu potřebnou součinnost a zavazují se doložit na výzvu katastrálního úřadu veškeré požadované podklady, popřípadě doplnit či změnit tuto smlouvu nebo návrh na vklad do katastru nemovitostí anebo odstranit vytýkané vady v souladu s požadavky příslušného katastrálního úřadu.
- 4.4. Smluvní strany prohlašují, že se až do provedení vkladu podle tohoto článku zdrží jakýchkoliv činností, které by vedly ke zmaření či ztížení tohoto úkonu.

Čl. 5

Odstoupení Prodávající od smlouvy a sankční ujednání

- 5.1. Prodávající je oprávněna od Smlouvy odstoupit, pokud bude Kupující v prodlení se zaplacením kupní ceny o více než 15 dnů po uplynutí lhůty k zaplacení podle čl. 2.1. této smlouvy.
- 5.2. Odstoupení od Smlouvy musí být učiněno písemně a doručeno druhé Smluvní straně. Smlouva se odstoupením ruší od počátku. V tomto případě jsou Smluvní strany povinny vrátit si veškerá do doby odstoupení poskytnutá plnění a vzájemně se vypořádat s ohledem na zásady o bezdůvodném obohacení, čímž není dotčen nárok Smluvních stran na případnou náhradu škody.

Čl. 6

Závěrečná ustanovení

- 6.1. Kupující prohlašuje, že uzavření této smlouvy schválilo Zastupitelstvo Města Úvaly usnesením č. na svém zasedání konaném dne, čímž byly splněny zákonné podmínky.
- 6.2. Smluvní strany souhlasí s tím, že tato smlouva bude v celém znění zveřejněna a plně přístupna veřejnosti.
- 6.3. Tuto Smlouvu lze měnit nebo doplňovat pouze formou písemných dodatků podepsaných oběma Smluvními stranami.
- 6.4. Tato Smlouva nabývá platnosti a účinnosti dnem jejího podpisu oběma Smluvními stranami.

6.5. Tato Smlouva je vyhotovena v pěti stejnopisech s platností originálu, z nichž po jednom po podepsání obdrží Prodávající a příslušný katastrální úřad, tři stejnopisy jsou určeny pro potřeby Kupujícího.

6.6. Obě Smluvní strany prohlašují, že si tuto Smlouvu sepsanou na základě svobodné vůle přečetly, s jejím obsahem souhlasí a uzavřely ji svobodně, vážně a bez tísně. Na důkaz toho připojují své vlastnoruční podpisy.

V Úvalech dne

V Úvalech dne

Kupující

Prodávající

.....

.....

Za Město Úvaly

Mgr. Petr Borecký, starosta

B[REDACTED] F[REDACTED], DiS

KUPNÍ SMLOUVA

M [redacted]
rodné číslo [redacted],
bytem [redacted]
(dále jen „Prodávající“) na straně jedné

a

Město Úvaly
IČO: 240931
se sídlem: Pražská 276, 250 82 Úvaly
zastoupeno starostou Mgr. Petrem Boreckým
(dále jen „Kupující“) na straně druhé

uzavírají níže uvedeného dne měsíce a roku v souladu s ustanovením § 2128 a násl. zákona č. 89/2012 Sb., občanského zákoníku, tuto **kupní smlouvu**:

Čl. 1 Předmět smlouvy

1.1. Prodávající prohlašuje, že je spoluvlastníkem nemovitosti, a to pozemků

- parc.č. 3016/2 o výměře 1303 m², a to spoluvlastnického podílu ¼, druh pozemku ostatní plocha – ostatní komunikace
- parc.č. 3016/3 o výměře 155 m², a to spoluvlastnického podílu ¼, druh pozemku ostatní plocha – ostatní komunikace
- parc.č. 3017/2 o výměře 1577 m², a to spoluvlastnického podílu ¼, druh pozemku ostatní plocha – ostatní komunikace
- parc.č. 3068 o výměře 75 m², a to spoluvlastnického podílu ¼, druh pozemku ostatní plocha – ostatní komunikace
- parc.č. 3069 o výměře 244 m², a to spoluvlastnického podílu ¼, druh pozemku ostatní plocha – ostatní komunikace
- parc.č. 248/3 o výměře 16 m², a to spoluvlastnického podílu 1/4, druh pozemku ostatní plocha – silnice
- parc.č. 3984/3 o výměře 155 m², a to spoluvlastnického podílu 1/4, druh pozemku ostatní plocha – silnice

celková výměra všech pozemků je 3 525 m², spoluvlastnický podíl 1/4 činí 881,25 m²
vše zaps. na LV č. 2177 pro obec Úvaly, kat. úz. Úvaly u Prahy z Katastrálního úřadu pro
Středočeský kraj se sídlem v Praze, Katastrální pracoviště Praha – východ se sídlem v Praze
(dále jen „Předmět smlouvy“).

1.2. Prodávající prodává a Kupující kupuje touto kupní smlouvou celý předmět kupní
smlouvy, popsany v čl. 1.1. této smlouvy.

Čl. 2 Kupní cena a způsob její úhrady

Kupní cena za Předmět smlouvy činí

141.000,- Kč

(slovy jedno sto čtyřicet jeden tisíc korun českých).

Smluvní strany se dohodly, že kupní cena bude zaplacená takto:

- 2.1. Celou kupní cenu uhradí Kupující Prodávající do 10 dnů od rozhodnutí katastrálního úřadu o vkladu vlastnického práva ve prospěch kupujícího dle této smlouvy na číslo účtu
[REDACTED]
- 2.1. Kupní cena nezahrnuje daň z nabytí nemovitých věcí, kterou v souladu s dohodou stran učiněnou v této kupní smlouvě a § 1 odst. 1 písm. a) zákonného opatření Senátu č. 340/2013 Sb., hradí Kupující.
- 2.2. Kupní cena byla stanovena dohodou obou stran.

Čl. 3 Prohlášení smluvních stran

- 3.1. Kupující prohlašuje, že je jí znám stav, charakter a druh prodávávaného Předmětu smlouvy a zavazuje se včas zaplatit Kupní cenu a převzít Předmět smlouvy do svého výlučného vlastnictví se všemi právy a povinnostmi.
- 3.2. Smluvní strany se zavazují, že si vzájemně poskytnou veškerou potřebnou součinnost ve všech záležitostech spojených s prodejem Předmětu smlouvy a s převodem vlastnického práva k němu.
- 3.3. Prodávající prohlašuje a odpovídá kupujícímu za to, že ke dni podpisu této smlouvy:
 - ohledně předmětu převodu nečinil ke dni uzavření této smlouvy žádné právní jednání směřující k převodu vlastnického práva k předmětu převodu na jinou osobu ve smyslu ust. § 1100 odst. 2 občanského zákoníku,

- na předmětu převodu nevážnou žádné závady, které by ve smyslu ust. § 1107 občanského zákoníku přešly s převodem vlastnického práva k předmětu převodu na Kupujícího,
- není jí známo, že by si jakákoliv třetí osoba činila jakékoliv právo nebo nárok (např. na vlastnictví, nájemní právo, věcné břemeno) ve vztahu k předmětu převodu, např. vyplývající z restitučních či rehabilitačních předpisů;
- neběží žádné spory zejména soudní (včetně sporů před rozhodci nebo rozhodčími soudy), vztahující se k předmětu převodu, a to ani spory týkající se nájemních a sousedských vztahů, neběží žádné správní řízení, a to ani řízení na příslušném katastrálním úřadu týkající se předmětu převodu, nebylo vydáno žádné rozhodnutí, které by zakazovalo užívat předmět převodu určitým způsobem nebo všeobecně;
- v současné době neexistují žádné právní povinnosti a nevyřízená úřední rozhodnutí s věcným účinkem vztahujícím se k předmětu převodu,
- nemá žádné nedoplatky na daních nebo na poplatcích, ani jiné nedoplatky či dluhy, na základě kterých by mohl vzniknout jakýkoli závazek či omezení týkající se předmětu převodu (např. zákonné zástavní právo, soudcovské zástavní právo, exekutorské zástavní právo, zástavní právo, věcné břemeno apod.) a které by mohly vést k omezení práv nakládat s předmětem převodu a k případnému uspokojení nároků třetích osob zpeněžením předmětu převodu;
- v předmětu převodu nemá sídlo žádná právnická osoba a trvalý pobyt či místo podnikání žádná fyzická osoba,
- na předmětu převodu nevážnou žádné dluhy, věcná břemena, služebnosti, zástavní práva, právo stavby, právo nájmu, pachtu či jiná práva či povinnosti ve prospěch třetích osob, která by Kupujícímu jakkoliv ztěžovala nebo znemožňovala výkon jeho vlastnického práva,
- ke dni uzavření této smlouvy nebylo vůči ní zahájeno insolvenční řízení a není jí známo, že by na ní byl podán insolvenční návrh, není vůči ní vykonatelné žádné rozhodnutí orgánu veřejné moci a neexistuje ani žádná jiná veřejná či soukromá listina, která by mohla být podkladem pro podání návrhu na nařízení exekuce či výkon rozhodnutí,
- k předmětu převodu nemá předkupní právo žádná osoba ani stát, tj. Česká republika, nebo jiný orgán veřejné moci či úřad,
- že předmět kupní smlouvy je prost jakékoliv ekologické zátěže,
- je oprávněna tuto smlouvu uzavřít a řádně plnit závazky v ní obsažené, neexistuje žádný závazek vůči jiné osobě, ani nárok státu, finančního úřadu nebo jiného orgánu státní správy nebo samosprávy, který by Prodávajícímu bránil uzavřít a plnit tuto smlouvu,
- není v dispozici s předmětem převodu omezena ve smyslu ust. § 747 občanského zákoníku (existence rodinné domácnosti manželů), neboť v předmětu převodu se nenachází rodinná domácnost manželů,
- není jí známa žádná překážka, která by jí znemožňovala uzavření této smlouvy a pro kterou by Katastrální úřad nepovolil vklad vlastnického práva ve prospěch Kupujícího,

- žádná třetí osoba nevznesla ve vztahu k předmětu převodu jakýkoliv nárok, v jehož důsledku by mohlo dojít k omezení práva Prodávající předmět převodu prodat Kupujícímu,
- nezamlčela Kupujícímu žádné skutečnosti, jež by mohly ovlivnit jakýmkoliv způsobem jeho rozhodnutí do svého vlastnictví převzít předmět převodu
- Prodávající dále prohlašuje, že nemá žádné věřitele, k jejichž zkrácení ve smyslu § 589 Občanského zákoníku by mohlo převodem předmětu převodu dojít a s předmětem převodu nesouvisí žádné dluhy, které by mohly na Kupujícího ve smyslu § 1893 Občanského zákoníku přejít.

3.4. Prodávající prohlašuje, že neexistují žádné jiné smlouvy či dohody, které by ohledně předmětu převodu dle této smlouvy zakládaly výše uvedená práva, jež dosud nejsou zapsána v katastru nemovitostí, pokud se tam zapisují, a ani nejsou u příslušného katastrálního úřadu ohledně předmětu převodu podle této smlouvy podány žádné návrhy, o nichž dosud nebylo pravomocně rozhodnuto.

3.5. Prodávající se zavazuje, že po uzavření této smlouvy ve prospěch Kupujícího podle této smlouvy nezatíží předmět převodu závazky ve prospěch svůj ani třetích osob žádným věcným právem, nájemním ani jakýmkoli jiným právem a ani jinak předmět převodu podle této smlouvy nezatíží vyjma zástavního práva ve prospěch úvěrující banky Kupujícího.

3.6. Kupující prohlašuje, že se před podpisem této smlouvy seznámil s faktickým i právním stavem předmětu převodu, s jeho součástmi i příslušenstvím, jakož i s přístupem k němu a v tomto stavu předmět převodu přebírá do svého vlastnictví. Kupující prohlašuje, že touto smlouvou na sebe přebírá veškerá práva a povinnosti vlastníka předmětu převodu vyplývající ze zákona.

3.7. Kupující bere na vědomí, že jiné závady, než ty, které jsou zapsané ve veřejném seznamu (katastr nemovitostí) a uvedené v této smlouvě na něho přejdou pouze tehdy, měl-li a mohl-li je z okolností zjistit nebo bylo-li to ujednáno anebo stanoví-li tak zákon, přičemž prodávající podpisem této smlouvy kupujícího ujišťuje, že předmět převodu nemá žádné závady, které nebylo možné zjistit během standardní prohlídky předmětu převodu.

3.8. V případě, že se tvrzení Prodávající uvedené v čl. 3. odst. 3 a 4 této smlouvy projeví jako nepravdivá, nebo v případě, že Prodávající poruší závazek sjednaný v čl. 3. odst. 5. této smlouvy, je Kupující oprávněn od této smlouvy odstoupit nebo požadovat slevu z kupní ceny.

3.9. Odstoupením se tato smlouva od počátku ruší. Smluvní strany jsou si povinny bezodkladně vrátit již poskytnutá plnění a vzájemně se vypořádat podle zásad o bezdůvodném obohacení. Odstoupení musí být učiněno písemnou formou s tím, že úkon o odstoupení musí být druhé smluvní straně doručen. Odstoupením od smlouvy nezaniká právo smluvních stran na náhradu škody způsobenou uvedením nepravdivých, neúplných či nepřesných údajů v této smlouvě, či porušením povinností či závazků. Odstoupení od smlouvy je účinné okamžikem doručení projevu vůle o odstoupení druhé straně.

3.10. V případě, že by se toto prohlášení Prodávajícího o tom, že předmět kupní smlouvy je prost jakékoliv ekologické zátěže, ukázalo jako nepravdivé, je Kupující oprávněn odstoupit od kupní smlouvy dle článku 3.8. této smlouvy.

Čl. 4

Převod vlastnického práva

- 4.1 Vlastnické právo k Předmětu smlouvy přechází na Kupujícího vkladem vlastnického práva v jeho prospěch do katastru nemovitostí u příslušného katastrálního úřadu zpětně ke dni podání návrhu na povolení vkladu vlastnického práva.
- 4.2. Prodávající zmocňuje kupujícího k podání návrhu na vklad vlastnického práva k předmětu této kupní smlouvy, včetně veškerých náležitostí, ke katastrálnímu úřadu pro Středočeský kraj, katastrální pracoviště Praha – východ. Poplatky spojené se vkladem do katastru nemovitostí nese Kupující.
- 4.3. Smluvní strany se zavazují poskytnout katastrálnímu úřadu potřebnou součinnost a zavazují se doložit na výzvu katastrálního úřadu veškeré požadované podklady, popřípadě doplnit či změnit tuto smlouvu nebo návrh na vklad do katastru nemovitostí anebo odstranit vytýkané vady v souladu s požadavky příslušného katastrálního úřadu.
- 4.4. Smluvní strany prohlašují, že se až do provedení vkladu podle tohoto článku zdrží jakýchkoliv činností, které by vedly ke zmaření či ztížení tohoto úkonu.

Čl. 5

Odstoupení Prodávající od smlouvy a sankční ujednání

- 5.1. Prodávající je oprávněna od Smlouvy odstoupit, pokud bude Kupující v prodlení se zaplacením kupní ceny o více než 15 dnů po uplynutí lhůty k zaplacení podle čl. 2.1. této smlouvy.
- 5.2. Odstoupení od Smlouvy musí být učiněno písemně a doručeno druhé Smluvní straně. Smlouva se odstoupením ruší od počátku. V tomto případě jsou Smluvní strany povinny vrátit si veškerá do doby odstoupení poskytnutá plnění a vzájemně se vypořádat s ohledem na zásady o bezdůvodném obohacení, čímž není dotčen nárok Smluvních stran na případnou náhradu škody.

Čl. 6

Závěrečná ustanovení

- 6.1. Kupující prohlašuje, že uzavření této smlouvy schválilo Zastupitelstvo Města Úvaly usnesením č. na svém zasedání konaném dne, čímž byly splněny zákonné podmínky.
- 6.2. Smluvní strany souhlasí s tím, že tato smlouva bude v celém znění zveřejněna a plně přístupna veřejnosti.
- 6.3. Tuto Smlouvu lze měnit nebo doplňovat pouze formou písemných dodatků podepsaných oběma Smluvními stranami.
- 6.4. Tato Smlouva nabývá platnosti a účinnosti dnem jejího podpisu oběma Smluvními stranami.

6.5. Tato Smlouva je vyhotovena v pěti stejnopisech s platností originálu, z nichž po jednom po podepsání obdrží Prodávající a příslušný katastrální úřad, tři stejnopisy jsou určeny pro potřeby Kupujícího.

6.6. Obě Smluvní strany prohlašují, že si tuto Smlouvu sepsanou na základě svobodné vůle přečetly, s jejím obsahem souhlasí a uzavřely ji svobodně, vážně a bez tísně. Na důkaz toho připojují své vlastnoruční podpisy.

V Úvalech dne
Kupující

V Praze dne
Prodávající

.....
Za Město Úvaly
Mgr. Petr Borecký, starosta

.....
M [REDACTED] E [REDACTED]

KUPNÍ SMLOUVA

Ing. M. P.,
rodné číslo
bytem
(dále jen „Prodávající“) na jedné straně

a

Město Úvaly
IČO: 240931
se sídlem: Pražská 276, 250 82 Úvaly
zastoupeno starostou Mgr. Petrem Boreckým
(dále jen „Kupující“) na straně druhé

uzavírají níže uvedeného dne měsíce a roku v souladu s ustanovením § 2128 a násl. zákona č. 89/2012 Sb., občanského zákoníku, tuto **kupní smlouvu**:

Čl. 1 Předmět smlouvy

1.1. Prodávající prohlašuje, že je spoluvlastníkem nemovitosti, a to pozemků:

- parc.č. 3016/2 o výměře 1303 m², a to spoluvlastnického podílu 1/8 , druh pozemku ostatní plocha – ostatní komunikace
- parc.č. 3016/3 o výměře 155 m², a to spoluvlastnického podílu 1/8 , druh pozemku ostatní plocha – ostatní komunikace
- parc.č. 3017/2 o výměře 1577 m², a to spoluvlastnického podílu 1/8 , druh pozemku ostatní plocha – ostatní komunikace
- parc.č. 3068 o výměře 75 m², a to spoluvlastnického podílu 1/8, druh pozemku ostatní plocha – ostatní komunikace
- parc.č. 3069 o výměře 244 m², a to spoluvlastnického podílu 1/8, druh pozemku ostatní plocha – ostatní komunikace
- parc.č. 248/3 o výměře 16 m², a to spoluvlastnického podílu 1/8, druh pozemku ostatní plocha – silnice
- parc.č. 3984/3 o výměře 155 m², a to spoluvlastnického podílu 1/8, druh pozemku ostatní plocha – silnice

celková výměra všech pozemků je 3 525 m², spoluvlastnický podíl 1/8 činí 440,62 m²

vše zaps. na LV č. 2177 pro obec Úvaly, kat. úz. Úvaly u Prahy z Katastrálního úřadu pro Středočeský kraj se sídlem v Praze, Katastrální pracoviště Praha – východ se sídlem v Praze

(dále jen „Předmět smlouvy“).

- 1.2. Prodávající prodává a Kupující kupuje touto kupní smlouvou celý předmět kupní smlouvy, popsany v čl. 1.1. této smlouvy.

Čl. 2

Kupní cena a způsob její úhrady

Kupní cena za Předmět smlouvy činí

70.500,- Kč

(slovy sedmdesát tisíc pět set korun českých).

Smluvní strany se dohodly, že kupní cena bude zaplacená takto:

- 2.1. Celá kupní cena bude kupujícím prodávajícím uhrzena do 10 dnů od rozhodnutí katastrálního úřadu o vkladu vlastnického práva ve prospěch kupujícího dle této smlouvy na číslo účtu [REDACTED]
- 2.2. Kupní cena nezahrnuje daň z nabytí nemovitých věcí, kterou v souladu s dohodou stran učiněnou v této kupní smlouvě a § 1 odst. 1 písm. a) zákonného opatření Senátu č. 340/2013 Sb., hradí Kupující.
- 2.3. Kupní cena byla stanovena dohodou obou stran.

Čl. 3

Prohlášení smluvních stran

- 3.1. Kupující prohlašuje, že je mu znám stav, charakter a druh prodávaného Předmětu smlouvy a zavazuje se včas zaplatit Kupní cenu a převzít Předmět smlouvy do svého výlučného vlastnictví se všemi právy a povinnostmi.
- 3.2. Smluvní strany se zavazují, že si vzájemně poskytnou veškerou potřebnou součinnost ve všech záležitostech spojených s prodejem Předmětu smlouvy a s převodem vlastnického práva k němu.
- 3.3. Prodávající prohlašuje a odpovídá kupujícímu za to, že ke dni podpisu této smlouvy:
 - ohledně předmětu převodu nečinil ke dni uzavření této smlouvy žádné právní jednání směřující k převodu vlastnického práva k předmětu převodu na jinou osobu ve smyslu ust. § 1100 odst. 2 občanského zákoníku,
 - na předmětu převodu neváznou žádné závady, které by ve smyslu ust. § 1107 občanského zákoníku přešly s převodem vlastnického práva k předmětu převodu na Kupujícího,

- není mu známo, že by si jakákoliv třetí osoba činila jakékoliv právo nebo nárok (např. na vlastnictví, nájemní právo, věcné břemeno) ve vztahu k předmětu převodu, např. vyplývající z restitučních či rehabilitačních předpisů;
- neběží žádné spory zejména soudní (včetně sporů před rozhodci nebo rozhodčími soudy), vztahující se k předmětu převodu, a to ani spory týkající se nájemních a sousedských vztahů, neběží žádné správní řízení, a to ani řízení na příslušném katastrálním úřadu týkající se předmětu převodu, nebylo vydáno žádné rozhodnutí, které by zakazovalo užívat předmět převodu určitým způsobem nebo všeobecně;
- v současné době neexistují žádné právní povinnosti a nevyřízená úřední rozhodnutí s věcným účinkem vztahujícím se k předmětu převodu,
- nemá žádné nedoplatky na daních nebo na poplatcích, ani jiné nedoplatky či dluhy, na základě kterých by mohl vzniknout jakýkoli závazek či omezení týkající se předmětu převodu (např. zákonné zástavní právo, soudcovské zástavní právo, exekutorské zástavní právo, zástavní právo, věcné břemeno apod.) a které by mohly vést k omezení práv nakládat s předmětem převodu a k případnému uspokojení nároků třetích osob zpeněžením předmětu převodu;
- v předmětu převodu nemá sídlo žádná právnická osoba a trvalý pobyt či místo podnikání žádná fyzická osoba,
- na předmětu převodu neváznou žádné dluhy, věcná břemena, služebnosti, zástavní práva, právo stavby, právo nájmu, pachtu či jiná práva či povinnosti ve prospěch třetích osob, která by Kupujícímu jakkoliv ztěžovala nebo znemožňovala výkon jeho vlastnického práva,
- ke dni uzavření této smlouvy nebylo vůči němu zahájeno insolvenční řízení a není mu známo, že by na něj byl podán insolvenční návrh, není vůči němu vykonatelné žádné rozhodnutí orgánu veřejné moci a neexistuje ani žádná jiná veřejná či soukromá listina, která by mohla být podkladem pro podání návrhu na nařízení exekuce či výkon rozhodnutí,
- k předmětu převodu nemá předkupní právo žádná osoba ani stát, tj. Česká republika, nebo jiný orgán veřejné moci či úřad,
- že předmět kupní smlouvy je prost jakékoliv ekologické zátěže,
- je oprávněn tuto smlouvu uzavřít a řádně plnit závazky v ní obsažené, neexistuje žádný závazek vůči jiné osobě, ani nárok státu, finančního úřadu nebo jiného orgánu státní správy nebo samosprávy, který by Prodávajícímu bránil uzavřít a plnit tuto smlouvu,
- není v dispozici s předmětem převodu omezena ve smyslu ust. § 747 občanského zákoníku (existence rodinné domácnosti manželů), neboť v předmětu převodu se nenachází rodinná domácnost manželů,
- není mu známa žádná překážka, která by mu znemožňovala uzavření této smlouvy a pro kterou by Katastrální úřad nepovolil vklad vlastnického práva ve prospěch Kupujícího,
- žádná třetí osoba nevznesla ve vztahu k předmětu převodu jakýkoliv nárok, v jehož důsledku by mohlo dojít k omezení práva Prodávající předmět převodu prodat Kupujícímu,

- nezamlčel Kupujícímu žádné skutečnosti, jež by mohly ovlivnit jakýmkoliv způsobem jeho rozhodnutí do svého vlastnictví převzít předmět převodu
- Prodávající dále prohlašuje, že nemá žádné věřitele, k jejichž zkrácení ve smyslu § 589 Občanského zákoníku by mohlo převodem předmětu převodu dojít a s předmětem převodu nesouvisí žádné dluhy, které by mohly na Kupujícího ve smyslu § 1893 Občanského zákoníku přejít.

3.4. Prodávající prohlašuje, že neexistují žádné jiné smlouvy či dohody, které by ohledně předmětu převodu dle této smlouvy zakládaly výše uvedená práva, jež dosud nejsou zapsána v katastru nemovitostí, pokud se tam zapisují, a ani nejsou u příslušného katastrálního úřadu ohledně předmětu převodu podle této smlouvy podány žádné návrhy, o nichž dosud nebylo pravomocně rozhodnuto.

3.5. Prodávající se zavazuje, že po uzavření této smlouvy ve prospěch Kupujícího podle této smlouvy nezatíží předmět převodu závazky ve prospěch svůj ani třetích osob žádným věcným právem, nájemním ani jakýmkoli jiným právem a ani jinak předmět převodu podle této smlouvy nezatíží vyjma zástavního práva ve prospěch úvěrující banky Kupujícího.

3.6. Kupující prohlašuje, že se před podpisem této smlouvy seznámil s faktickým i právním stavem předmětu převodu, s jeho součástmi i příslušenstvím, jakož i s přístupem k němu a v tomto stavu předmět převodu přebírá do svého vlastnictví. Kupující prohlašuje, že touto smlouvou na sebe přebírá veškerá práva a povinnosti vlastníka předmětu převodu vyplývající ze zákona.

3.7. Kupující bere na vědomí, že jiné závady, než ty, které jsou zapsané ve veřejném seznamu (katastr nemovitostí) a uvedené v této smlouvě na něho přejdou pouze tehdy, měl-li a mohl-li je z okolností zjistit nebo bylo-li to ujednáno anebo stanoví-li tak zákon, přičemž prodávající podpisem této smlouvy kupujícího ujišťuje, že předmět převodu nemá žádné závady, které nebylo možné zjistit během standardní prohlídky předmětu převodu.

3.8. V případě, že se tvrzení Prodávající uvedené v čl. 3. odst. 3 a 4 této smlouvy projeví jako nepravdivá, nebo v případě, že Prodávající poruší závazek sjednaný v čl. 3. odst. 5. této smlouvy, je Kupující dále oprávněn od této smlouvy odstoupit nebo požadovat slevu z kupní ceny.

3.9. Odstoupením se tato smlouva od počátku ruší. Smluvní strany jsou si povinny bezodkladně vrátit již poskytnutá plnění a vzájemně se vypořádat podle zásad o bezdůvodném obohacení. Odstoupení musí být učiněno písemnou formou s tím, že úkon o odstoupení musí být druhé smluvní straně doručen. Odstoupením od smlouvy nezaniká právo smluvních stran na náhradu škody způsobenou uvedením nepravdivých, neúplných či nepřesných údajů v této smlouvě, či porušením povinností či závazků. Odstoupení od smlouvy je účinné okamžikem doručení projevu vůle o odstoupení druhé straně.

3.10. V případě, že by se toto prohlášení Prodávajícího o tom, že předmět kupní smlouvy je prost jakékoliv ekologické zátěže, ukázalo jako nepravdivé, je Kupující oprávněn odstoupit od kupní smlouvy dle článku 3.8. této smlouvy.

Čl. 4

Převod vlastnického práva

4.1 Vlastnické právo k Předmětu smlouvy přechází na Kupujícího vkladem vlastnického

práva v jeho prospěch do katastru nemovitostí u příslušného katastrálního úřadu zpětně ke dni podání návrhu na povolení vkladu vlastnického práva.

4.2. Prodávající zmocňuje kupujícího k podání návrhu na vklad vlastnického práva k předmětu této kupní smlouvy, včetně veškerých náležitostí, ke katastrálnímu úřadu pro Středočeský kraj, katastrální pracoviště Praha – východ. Poplatky spojené se vkladem do katastru nemovitostí nese Kupující.

4.3. Smluvní strany se zavazují poskytnout katastrálnímu úřadu potřebnou součinnost a zavazují se doložit na výzvu katastrálního úřadu veškeré požadované podklady, popřípadě doplnit či změnit tuto smlouvu nebo návrh na vklad do katastru nemovitostí anebo odstranit vytýkané vady v souladu s požadavky příslušného katastrálního úřadu.

4.4. Smluvní strany prohlašují, že se až do provedení vkladu podle tohoto článku zdrží jakýchkoliv činností, které by vedly ke zmaření či ztížení tohoto úkonu.

Čl. 5

Odstoupení Prodávajícího od smlouvy a sankční ujednání

5.1. Prodávající je oprávněn od Smlouvy odstoupit, pokud bude Kupující v prodlení se zaplacením kupní ceny o více než 15 dnů po uplynutí lhůty k zaplacení podle čl. 2.1. této smlouvy.

5.2. Odstoupení od Smlouvy musí být učiněno písemně a doručeno druhé Smluvní straně. Smlouva se odstoupením ruší od počátku. V tomto případě jsou Smluvní strany povinny vrátit si veškerá do doby odstoupení poskytnutá plnění a vzájemně se vypořádat s ohledem na zásady o bezdůvodném obohacení, čímž není dotčen nárok Smluvních stran na případnou náhradu škody.

Čl. 6

Závěrečná ustanovení

6.1. Kupující prohlašuje, že uzavření této smlouvy schválilo Zastupitelstvo Města Úvaly usnesením č. na svém zasedání konaném dne, čímž byly splněny zákonné podmínky.

6.2. Smluvní strany souhlasí s tím, že tato smlouva bude v celém znění zveřejněna a plně přístupna veřejnosti

6.3. Tuto Smlouvu lze měnit nebo doplňovat pouze formou písemných dodatků podepsaných oběma Smluvními stranami.

6.4. Tato Smlouva nabývá platnosti a účinnosti dnem jejího podpisu oběma Smluvními stranami.

6.5. Tato Smlouva je vyhotovena v pěti stejnopisech s platností originálu, z nichž po jednom po podepsání obdrží Prodávající a příslušný katastrální úřad, tři stejnopisy jsou určeny pro potřeby Kupujícího.

6.6. Obě Smluvní strany prohlašují, že si tuto Smlouvu sepsanou na základě svobodné vůle přečetly, s jejím obsahem souhlasí a uzavřely ji svobodně, vážně a bez tísně. Na důkaz toho připojují své vlastnoruční podpisy.

V Úvalech dne

Kupující

V Praze dne

Prodávající

.....

Za Město Úvaly

Mgr. Petr Borecký, starosta

.....

Ing. M■■■■ P■■■■

KUPNÍ SMLOUVA

B [redacted] **F** [redacted], DiS,
rodné číslo [redacted],
bytem [redacted]
(dále jen „Prodávající“) na straně jedné

a

Město Úvaly
IČO: 240931
se sídlem: Pražská 276, 250 82 Úvaly
zastoupeno starostou Mgr. Petrem Boreckým
(dále jen „Kupující“) na straně druhé

uzavírají níže uvedeného dne měsíce a roku v souladu s ustanovením § 2128 a násl. zákona č. 89/2012 Sb., občanského zákoníku, tuto **kupní smlouvu**:

Čl. 1 Předmět smlouvy

1.1. Prodávající prohlašuje, že je spoluvlastníkem nemovitosti, a to pozemků

- parc.č. 3016/2 o výměře 1303 m², a to spoluvlastnického podílu 1/8, druh pozemku ostatní plocha – ostatní komunikace
- parc.č. 3016/3 o výměře 155 m², a to spoluvlastnického podílu 1/8, druh pozemku ostatní plocha – ostatní komunikace
- parc.č. 3017/2 o výměře 1577 m², a to spoluvlastnického podílu 1/8, druh pozemku ostatní plocha – ostatní komunikace
- parc.č. 3068 o výměře 75 m², a to spoluvlastnického podílu 1/8, druh pozemku ostatní plocha – ostatní komunikace
- parc.č. 3069 o výměře 244 m², a to spoluvlastnického podílu 1/8, druh pozemku ostatní plocha – ostatní komunikace
- parc.č. 248/3 o výměře 16 m², a to spoluvlastnického podílu 1/8, druh pozemku ostatní plocha – silnice
- parc.č. 3984/3 o výměře 155 m², a to spoluvlastnického podílu 1/8, druh pozemku ostatní plocha – silnice

celková výměra všech pozemků je 3 525 m², spoluvlastnický podíl 1/8 činí 440,62 m²

vše zaps. na LV č. 2177 pro obec Úvaly, kat. úz. Úvaly u Prahy z Katastrálního úřadu pro Středočeský kraj se sídlem v Praze, Katastrální pracoviště Praha – východ se sídlem v Praze

(dále jen „Předmět smlouvy“).

1.2. Prodávající prodává a Kupující kupuje touto kupní smlouvou celý předmět kupní smlouvy, popsany v čl. 1.1. této smlouvy.

Čl. 2 Kupní cena a způsob její úhrady

Kupní cena za Předmět smlouvy činí

70.500,- Kč

(slovy sedmdesát tisíc pět set korun českých).

Smluvní strany se dohodly, že kupní cena bude zaplacená takto:

- 2.1. Celou kupní cenu uhradí Kupující Prodávající do 10 dnů od rozhodnutí katastrálního úřadu o vkladu vlastnického práva ve prospěch kupujícího dle této smlouvy na číslo účtu XXXXXXXXXX
- 2.1. Kupní cena nezahrnuje daň z nabytí nemovitých věcí, kterou v souladu s dohodou stran učiněnou v této kupní smlouvě a § 1 odst. 1 písm. a) zákonného opatření Senátu č. 340/2013 Sb., hradí Kupující.
- 2.2. Kupní cena byla stanovena dohodou obou stran.

Čl. 3 Prohlášení smluvních stran

- 3.1. Kupující prohlašuje, že je jí znám stav, charakter a druh prodávaného Předmětu smlouvy a zavazuje se včas zaplatit Kupní cenu a převzít Předmět smlouvy do svého výlučného vlastnictví se všemi právy a povinnostmi.
- 3.2. Smluvní strany se zavazují, že si vzájemně poskytnou veškerou potřebnou součinnost ve všech záležitostech spojených s prodejem Předmětu smlouvy a s převodem vlastnického práva k němu.
- 3.3. Prodávající prohlašuje a odpovídá kupujícímu za to, že ke dni podpisu této smlouvy:
 - ohledně předmětu převodu nečinil ke dni uzavření této smlouvy žádné právní jednání směřující k převodu vlastnického práva k předmětu převodu na jinou osobu ve smyslu ust. § 1100 odst. 2 občanského zákoníku,

- na předmětu převodu nevážnou žádné závady, které by ve smyslu ust. § 1107 občanského zákoníku přešly s převodem vlastnického práva k předmětu převodu na Kupujícího,
- není jí známo, že by si jakákoliv třetí osoba činila jakékoliv právo nebo nárok (např. na vlastnictví, nájemní právo, věcné břemeno) ve vztahu k předmětu převodu, např. vyplývající z restitučních či rehabilitačních předpisů;
- neběží žádné spory zejména soudní (včetně sporů před rozhodci nebo rozhodčími soudy), vztahující se k předmětu převodu, a to ani spory týkající se nájemních a sousedských vztahů, neběží žádné správní řízení, a to ani řízení na příslušném katastrálním úřadu týkající se předmětu převodu, nebylo vydáno žádné rozhodnutí, které by zakazovalo užívat předmět převodu určitým způsobem nebo všeobecně;
- v současné době neexistují žádné právní povinnosti a nevyřízená úřední rozhodnutí s věcným účinkem vztahujícím se k předmětu převodu,
- nemá žádné nedoplatky na daních nebo na poplatcích, ani jiné nedoplatky či dluhy, na základě kterých by mohl vzniknout jakýkoli závazek či omezení týkající se předmětu převodu (např. zákonné zástavní právo, soudcovské zástavní právo, exekutorské zástavní právo, zástavní právo, věcné břemeno apod.) a které by mohly vést k omezení práv nakládat s předmětem převodu a k případnému uspokojení nároků třetích osob zpeněžením předmětu převodu;
- v předmětu převodu nemá sídlo žádná právnická osoba a trvalý pobyt či místo podnikání žádná fyzická osoba,
- na předmětu převodu nevážnou žádné dluhy, věcná břemena, služebnosti, zástavní práva, právo stavby, právo nájmu, pachtu či jiná práva či povinnosti ve prospěch třetích osob, která by Kupujícímu jakkoliv ztěžovala nebo znemožňovala výkon jeho vlastnického práva,
- ke dni uzavření této smlouvy nebylo vůči ní zahájeno insolvenční řízení a není jí známo, že by na ní byl podán insolvenční návrh, není vůči ní vykonatelné žádné rozhodnutí orgánu veřejné moci a neexistuje ani žádná jiná veřejná či soukromá listina, která by mohla být podkladem pro podání návrhu na nařízení exekuce či výkon rozhodnutí,
- k předmětu převodu nemá předkupní právo žádná osoba ani stát, tj. Česká republika, nebo jiný orgán veřejné moci či úřad,
- že předmět kupní smlouvy je prost jakékoliv ekologické zátěže,
- je oprávněna tuto smlouvu uzavřít a řádně plnit závazky v ní obsažené, neexistuje žádný závazek vůči jiné osobě, ani nárok státu, finančního úřadu nebo jiného orgánu státní správy nebo samosprávy, který by Prodávajícímu bránil uzavřít a plnit tuto smlouvu,
- není v dispozici s předmětem převodu omezena ve smyslu ust. § 747 občanského zákoníku (existence rodinné domácnosti manželů), neboť v předmětu převodu se nenachází rodinná domácnost manželů,
- není jí známa žádná překážka, která by jí znemožňovala uzavření této smlouvy a pro kterou by Katastrální úřad nepovolil vklad vlastnického práva ve prospěch Kupujícího,

- žádná třetí osoba nevznesla ve vztahu k předmětu převodu jakýkoliv nárok, v jehož důsledku by mohlo dojít k omezení práva Prodávající předmět převodu prodat Kupujícímu,
- nezamlčela Kupujícímu žádné skutečnosti, jež by mohly ovlivnit jakýmkoliv způsobem jeho rozhodnutí do svého vlastnictví převzít předmět převodu
- Prodávající dále prohlašuje, že nemá žádné věřitele, k jejichž zkrácení ve smyslu § 589 Občanského zákoníku by mohlo převodem předmětu převodu dojít a s předmětem převodu nesouvisí žádné dluhy, které by mohly na Kupujícího ve smyslu § 1893 Občanského zákoníku přejít.

3.4. Prodávající prohlašuje, že neexistují žádné jiné smlouvy či dohody, které by ohledně předmětu převodu dle této smlouvy zakládaly výše uvedená práva, jež dosud nejsou zapsána v katastru nemovitostí, pokud se tam zapisují, a ani nejsou u příslušného katastrálního úřadu ohledně předmětu převodu podle této smlouvy podány žádné návrhy, o nichž dosud nebylo pravomocně rozhodnuto.

3.5. Prodávající se zavazuje, že po uzavření této smlouvy ve prospěch Kupujícího podle této smlouvy nezatíží předmět převodu závazky ve prospěch svůj ani třetích osob žádným věcným právem, nájemním ani jakýmkoli jiným právem a ani jinak předmět převodu podle této smlouvy nezatíží vyjma zástavního práva ve prospěch úvěrující banky Kupujícího.

3.6. Kupující prohlašuje, že se před podpisem této smlouvy seznámil s faktickým i právním stavem předmětu převodu, s jeho součástmi i příslušenstvím, jakož i s přístupem k němu a v tomto stavu předmět převodu přebírá do svého vlastnictví. Kupující prohlašuje, že touto smlouvou na sebe přebírá veškerá práva a povinnosti vlastníka předmětu převodu vyplývající ze zákona.

3.7. Kupující bere na vědomí, že jiné závady, než ty, které jsou zapsané ve veřejném seznamu (katastr nemovitostí) a uvedené v této smlouvě na něho přejdou pouze tehdy, měl-li a mohl-li je z okolností zjistit nebo bylo-li to ujednáno anebo stanoví-li tak zákon, přičemž prodávající podpisem této smlouvy kupujícího ujišťuje, že předmět převodu nemá žádné závady, které nebylo možné zjistit během standardní prohlídky předmětu převodu.

3.8. V případě, že se tvrzení Prodávající uvedené v čl. 3. odst. 3 a 4 této smlouvy projeví jako nepravdivá, nebo v případě, že Prodávající poruší závazek sjednaný v čl. 3. odst. 5. této smlouvy, je Kupující oprávněn od této smlouvy odstoupit nebo požadovat slevu z kupní ceny.

3.9. Odstoupením se tato smlouva od počátku ruší. Smluvní strany jsou si povinny bezodkladně vrátit již poskytnutá plnění a vzájemně se vypořádat podle zásad o bezdůvodném obohacení. Odstoupení musí být učiněno písemnou formou s tím, že úkon o odstoupení musí být druhé smluvní straně doručen. Odstoupením od smlouvy nezaniká právo smluvních stran na náhradu škody způsobenou uvedením nepravdivých, neúplných či nepřesných údajů v této smlouvě, či porušením povinností či závazků. Odstoupení od smlouvy je účinné okamžikem doručení projevu vůle o odstoupení druhé straně.

3.10. V případě, že by se toto prohlášení Prodávajícího o tom, že předmět kupní smlouvy je prost jakékoliv ekologické zátěže, ukázalo jako nepravdivé, je Kupující oprávněn odstoupit od kupní smlouvy dle článku 3.8. této smlouvy.

Čl. 4 Převod vlastnického práva

- 4.1 Vlastnické právo k Předmětu smlouvy přechází na Kupujícího vkladem vlastnického práva v jeho prospěch do katastru nemovitostí u příslušného katastrálního úřadu zpětně ke dni podání návrhu na povolení vkladu vlastnického práva.
- 4.2. Prodávající zmocňuje kupujícího k podání návrhu na vklad vlastnického práva k předmětu této kupní smlouvy, včetně veškerých náležitostí, ke katastrálnímu úřadu pro Středočeský kraj, katastrální pracoviště Praha – východ. Poplatky spojené se vkladem do katastru nemovitostí nese Kupující.
- 4.3. Smluvní strany se zavazují poskytnout katastrálnímu úřadu potřebnou součinnost a zavazují se doložit na výzvu katastrálního úřadu veškeré požadované podklady, popřípadě doplnit či změnit tuto smlouvu nebo návrh na vklad do katastru nemovitostí anebo odstranit vytýkané vady v souladu s požadavky příslušného katastrálního úřadu.
- 4.4. Smluvní strany prohlašují, že se až do provedení vkladu podle tohoto článku zdrží jakýchkoliv činností, které by vedly ke zmaření či ztížení tohoto úkonu.

Čl. 5 Odstoupení Prodávající od smlouvy a sankční ujednání

- 5.1. Prodávající je oprávněna od Smlouvy odstoupit, pokud bude Kupující v prodlení se zaplacením kupní ceny o více než 15 dnů po uplynutí lhůty k zaplacení podle čl. 2.1. této smlouvy.
- 5.2. Odstoupení od Smlouvy musí být učiněno písemně a doručeno druhé Smluvní straně. Smlouva se odstoupením ruší od počátku. V tomto případě jsou Smluvní strany povinny vrátit si veškerá do doby odstoupení poskytnutá plnění a vzájemně se vypořádat s ohledem na zásady o bezdůvodném obohacení, čímž není dotčen nárok Smluvních stran na případnou náhradu škody.

Čl. 6 Závěrečná ustanovení

- 6.1. Kupující prohlašuje, že uzavření této smlouvy schválilo Zastupitelstvo Města Úvaly usnesením č. na svém zasedání konaném dne, čímž byly splněny zákonné podmínky.
- 6.2. Smluvní strany souhlasí s tím, že tato smlouva bude v celém znění zveřejněna a plně přístupna veřejnosti.
- 6.3. Tuto Smlouvu lze měnit nebo doplňovat pouze formou písemných dodatků podepsaných oběma Smluvními stranami.
- 6.4. Tato Smlouva nabývá platnosti a účinnosti dnem jejího podpisu oběma Smluvními stranami.

6.5. Tato Smlouva je vyhotovena v pěti stejnopisech s platností originálu, z nichž po jednom po podepsání obdrží Prodávající a příslušný katastrální úřad, tři stejnopisy jsou určeny pro potřeby Kupujícího.

6.6. Obě Smluvní strany prohlašují, že si tuto Smlouvu sepsanou na základě svobodné vůle přečetly, s jejím obsahem souhlasí a uzavřely ji svobodně, vážně a bez tísně. Na důkaz toho připojují své vlastnoruční podpisy.

V Úvalech dne

V Úvalech dne

Kupující

Prodávající

.....

.....

Za Město Úvaly

Mgr. Petr Borecký, starosta

B[REDACTED] F[REDACTED], DiS

KUPNÍ SMLOUVA

M [redacted]
rodné číslo [redacted],
bytem [redacted]
(dále jen „Prodávající“) na straně jedné

a

Město Úvaly

IČO: 240931

se sídlem: Pražská 276, 250 82 Úvaly

zastoupeno starostou Mgr. Petrem Boreckým

(dále jen „Kupující“) na straně druhé

uzavírají níže uvedeného dne měsíce a roku v souladu s ustanovením § 2128 a násl. zákona č. 89/2012 Sb., občanského zákoníku, tuto **kupní smlouvu**:

Čl. 1

Předmět smlouvy

1.1. Prodávající prohlašuje, že je spoluvlastníkem nemovitosti, a to pozemků

- parc.č. 3016/2 o výměře 1303 m², a to spoluvlastnického podílu ¼, druh pozemku ostatní plocha – ostatní komunikace
- parc.č. 3016/3 o výměře 155 m², a to spoluvlastnického podílu ¼, druh pozemku ostatní plocha – ostatní komunikace
- parc.č. 3017/2 o výměře 1577 m², a to spoluvlastnického podílu ¼, druh pozemku ostatní plocha – ostatní komunikace
- parc.č. 3068 o výměře 75 m², a to spoluvlastnického podílu ¼, druh pozemku ostatní plocha – ostatní komunikace
- parc.č. 3069 o výměře 244 m², a to spoluvlastnického podílu ¼, druh pozemku ostatní plocha – ostatní komunikace
- parc.č. 248/3 o výměře 16 m², a to spoluvlastnického podílu 1/4, druh pozemku ostatní plocha – silnice
- parc.č. 3984/3 o výměře 155 m², a to spoluvlastnického podílu 1/4, druh pozemku ostatní plocha – silnice

celková výměra všech pozemků je 3 525 m², spoluvlastnický podíl 1/4 činí 881,25 m²
vše zaps. na LV č. 2177 pro obec Úvaly, kat. úz. Úvaly u Prahy z Katastrálního úřadu pro
Středočeský kraj se sídlem v Praze, Katastrální pracoviště Praha – východ se sídlem v Praze
(dále jen „Předmět smlouvy“).

1.2. Prodávající prodává a Kupující kupuje touto kupní smlouvou celý předmět kupní
smlouvy, popsany v čl. 1.1. této smlouvy.

Čl. 2 Kupní cena a způsob její úhrady

Kupní cena za Předmět smlouvy činí

141.000,- Kč

(slovy jedno sto čtyřicet jeden tisíc korun českých).

Smluvní strany se dohodly, že kupní cena bude zaplacená takto:

- 2.1. Celou kupní cenu uhradí Kupující Prodávající do 10 dnů od rozhodnutí katastrálního úřadu o vkladu vlastnického práva ve prospěch kupujícího dle této smlouvy na číslo účtu
[REDACTED]
- 2.1. Kupní cena nezahrnuje daň z nabytí nemovitých věcí, kterou v souladu s dohodou stran učiněnou v této kupní smlouvě a § 1 odst. 1 písm. a) zákonného opatření Senátu č. 340/2013 Sb., hradí Kupující.
- 2.2. Kupní cena byla stanovena dohodou obou stran.

Čl. 3 Prohlášení smluvních stran

- 3.1. Kupující prohlašuje, že je jí znám stav, charakter a druh prodávaného Předmětu smlouvy a zavazuje se včas zaplatit Kupní cenu a převzít Předmět smlouvy do svého výlučného vlastnictví se všemi právy a povinnostmi.
- 3.2. Smluvní strany se zavazují, že si vzájemně poskytnou veškerou potřebnou součinnost ve všech záležitostech spojených s prodejem Předmětu smlouvy a s převodem vlastnického práva k němu.
- 3.3. Prodávající prohlašuje a odpovídá kupujícímu za to, že ke dni podpisu této smlouvy:
 - ohledně předmětu převodu nečinil ke dni uzavření této smlouvy žádné právní jednání směřující k převodu vlastnického práva k předmětu převodu na jinou osobu ve smyslu ust. § 1100 odst. 2 občanského zákoníku,

- na předmětu převodu nevážnou žádné závady, které by ve smyslu ust. § 1107 občanského zákoníku přešly s převodem vlastnického práva k předmětu převodu na Kupujícího,
- není jí známo, že by si jakákoliv třetí osoba činila jakékoliv právo nebo nárok (např. na vlastnictví, nájemní právo, věcné břemeno) ve vztahu k předmětu převodu, např. vyplývající z restitučních či rehabilitačních předpisů;
- neběží žádné spory zejména soudní (včetně sporů před rozhodci nebo rozhodčími soudy), vztahující se k předmětu převodu, a to ani spory týkající se nájemních a sousedských vztahů, neběží žádné správní řízení, a to ani řízení na příslušném katastrálním úřadu týkající se předmětu převodu, nebylo vydáno žádné rozhodnutí, které by zakazovalo užívat předmět převodu určitým způsobem nebo všeobecně;
- v současné době neexistují žádné právní povinnosti a nevyřízená úřední rozhodnutí s věcným účinkem vztahujícím se k předmětu převodu,
- nemá žádné nedoplatky na daních nebo na poplatcích, ani jiné nedoplatky či dluhy, na základě kterých by mohl vzniknout jakýkoli závazek či omezení týkající se předmětu převodu (např. zákonné zástavní právo, soudcovské zástavní právo, exekutorské zástavní právo, zástavní právo, věcné břemeno apod.) a které by mohly vést k omezení práv nakládat s předmětem převodu a k případnému uspokojení nároků třetích osob zpeněžením předmětu převodu;
- v předmětu převodu nemá sídlo žádná právnická osoba a trvalý pobyt či místo podnikání žádná fyzická osoba,
- na předmětu převodu nevážnou žádné dluhy, věcná břemena, služebnosti, zástavní práva, právo stavby, právo nájmu, pachtu či jiná práva či povinnosti ve prospěch třetích osob, která by Kupujícímu jakkoliv ztěžovala nebo znemožňovala výkon jeho vlastnického práva,
- ke dni uzavření této smlouvy nebylo vůči ní zahájeno insolvenční řízení a není jí známo, že by na ní byl podán insolvenční návrh, není vůči ní vykonatelné žádné rozhodnutí orgánu veřejné moci a neexistuje ani žádná jiná veřejná či soukromá listina, která by mohla být podkladem pro podání návrhu na nařízení exekuce či výkon rozhodnutí,
- k předmětu převodu nemá předkupní právo žádná osoba ani stát, tj. Česká republika, nebo jiný orgán veřejné moci či úřad,
- že předmět kupní smlouvy je prost jakékoliv ekologické zátěže,
- je oprávněna tuto smlouvu uzavřít a řádně plnit závazky v ní obsažené, neexistuje žádný závazek vůči jiné osobě, ani nárok státu, finančního úřadu nebo jiného orgánu státní správy nebo samosprávy, který by Prodávajícímu bránil uzavřít a plnit tuto smlouvu,
- není v dispozici s předmětem převodu omezena ve smyslu ust. § 747 občanského zákoníku (existence rodinné domácnosti manželů), neboť v předmětu převodu se nenachází rodinná domácnost manželů,
- není jí známa žádná překážka, která by jí znemožňovala uzavření této smlouvy a pro kterou by Katastrální úřad nepovolil vklad vlastnického práva ve prospěch Kupujícího,

- žádná třetí osoba nevznesla ve vztahu k předmětu převodu jakýkoliv nárok, v jehož důsledku by mohlo dojít k omezení práva Prodávající předmět převodu prodat Kupujícímu,
- nezamlčela Kupujícímu žádné skutečnosti, jež by mohly ovlivnit jakýmkoliv způsobem jeho rozhodnutí do svého vlastnictví převzít předmět převodu
- Prodávající dále prohlašuje, že nemá žádné věřitele, k jejichž zkrácení ve smyslu § 589 Občanského zákoníku by mohlo převodem předmětu převodu dojít a s předmětem převodu nesouvisí žádné dluhy, které by mohly na Kupujícího ve smyslu § 1893 Občanského zákoníku přejít.

3.4. Prodávající prohlašuje, že neexistují žádné jiné smlouvy či dohody, které by ohledně předmětu převodu dle této smlouvy zakládaly výše uvedená práva, jež dosud nejsou zapsána v katastru nemovitostí, pokud se tam zapisují, a ani nejsou u příslušného katastrálního úřadu ohledně předmětu převodu podle této smlouvy podány žádné návrhy, o nichž dosud nebylo pravomocně rozhodnuto.

3.5. Prodávající se zavazuje, že po uzavření této smlouvy ve prospěch Kupujícího podle této smlouvy nezatíží předmět převodu závazky ve prospěch svůj ani třetích osob žádným věcným právem, nájemním ani jakýmkoli jiným právem a ani jinak předmět převodu podle této smlouvy nezatíží vyjma zástavního práva ve prospěch úvěrující banky Kupujícího.

3.6. Kupující prohlašuje, že se před podpisem této smlouvy seznámil s faktickým i právním stavem předmětu převodu, s jeho součástmi i příslušenstvím, jakož i s přístupem k němu a v tomto stavu předmět převodu přebírá do svého vlastnictví. Kupující prohlašuje, že touto smlouvou na sebe přebírá veškerá práva a povinnosti vlastníka předmětu převodu vyplývající ze zákona.

3.7. Kupující bere na vědomí, že jiné závady, než ty, které jsou zapsané ve veřejném seznamu (katastr nemovitostí) a uvedené v této smlouvě na něho přejdou pouze tehdy, měl-li a mohl-li je z okolností zjistit nebo bylo-li to ujednáno anebo stanoví-li tak zákon, přičemž prodávající podpisem této smlouvy kupujícího ujišťuje, že předmět převodu nemá žádné závady, které nebylo možné zjistit během standardní prohlídky předmětu převodu.

3.8. V případě, že se tvrzení Prodávající uvedené v čl. 3. odst. 3 a 4 této smlouvy projeví jako nepravdivá, nebo v případě, že Prodávající poruší závazek sjednaný v čl. 3. odst. 5. této smlouvy, je Kupující oprávněn od této smlouvy odstoupit nebo požadovat slevu z kupní ceny.

3.9. Odstoupením se tato smlouva od počátku ruší. Smluvní strany jsou si povinny bezodkladně vrátit již poskytnutá plnění a vzájemně se vypořádat podle zásad o bezdůvodném obohacení. Odstoupení musí být učiněno písemnou formou s tím, že úkon o odstoupení musí být druhé smluvní straně doručen. Odstoupením od smlouvy nezaniká právo smluvních stran na náhradu škody způsobenou uvedením nepravdivých, neúplných či nepřesných údajů v této smlouvě, či porušením povinností či závazků. Odstoupení od smlouvy je účinné okamžikem doručení projevu vůle o odstoupení druhé straně.

3.10. V případě, že by se toto prohlášení Prodávajícího o tom, že předmět kupní smlouvy je prost jakékoliv ekologické zátěže, ukázalo jako nepravdivé, je Kupující oprávněn odstoupit od kupní smlouvy dle článku 3.8. této smlouvy.

Čl. 4

Převod vlastnického práva

- 4.1 Vlastnické právo k Předmětu smlouvy přechází na Kupujícího vkladem vlastnického práva v jeho prospěch do katastru nemovitostí u příslušného katastrálního úřadu zpětně ke dni podání návrhu na povolení vkladu vlastnického práva.
- 4.2. Prodávající zmocňuje kupujícího k podání návrhu na vklad vlastnického práva k předmětu této kupní smlouvy, včetně veškerých náležitostí, ke katastrálnímu úřadu pro Středočeský kraj, katastrální pracoviště Praha – východ. Poplatky spojené se vkladem do katastru nemovitostí nese Kupující.
- 4.3. Smluvní strany se zavazují poskytnout katastrálnímu úřadu potřebnou součinnost a zavazují se doložit na výzvu katastrálního úřadu veškeré požadované podklady, popřípadě doplnit či změnit tuto smlouvu nebo návrh na vklad do katastru nemovitostí anebo odstranit vytýkané vady v souladu s požadavky příslušného katastrálního úřadu.
- 4.4. Smluvní strany prohlašují, že se až do provedení vkladu podle tohoto článku zdrží jakýchkoliv činností, které by vedly ke zmaření či ztížení tohoto úkonu.

Čl. 5

Odstoupení Prodávající od smlouvy a sankční ujednání

- 5.1. Prodávající je oprávněna od Smlouvy odstoupit, pokud bude Kupující v prodlení se zaplacením kupní ceny o více než 15 dnů po uplynutí lhůty k zaplacení podle čl. 2.1. této smlouvy.
- 5.2. Odstoupení od Smlouvy musí být učiněno písemně a doručeno druhé Smluvní straně. Smlouva se odstoupením ruší od počátku. V tomto případě jsou Smluvní strany povinny vrátit si veškerá do doby odstoupení poskytnutá plnění a vzájemně se vypořádat s ohledem na zásady o bezdůvodném obohacení, čímž není dotčen nárok Smluvních stran na případnou náhradu škody.

Čl. 6

Závěrečná ustanovení

- 6.1. Kupující prohlašuje, že uzavření této smlouvy schválilo Zastupitelstvo Města Úvaly usnesením č. na svém zasedání konaném dne, čímž byly splněny zákonné podmínky.
- 6.2. Smluvní strany souhlasí s tím, že tato smlouva bude v celém znění zveřejněna a plně přístupna veřejnosti.
- 6.3. Tuto Smlouvu lze měnit nebo doplňovat pouze formou písemných dodatků podepsaných oběma Smluvními stranami.
- 6.4. Tato Smlouva nabývá platnosti a účinnosti dnem jejího podpisu oběma Smluvními stranami.

6.5. Tato Smlouva je vyhotovena v pěti stejnopisech s platností originálu, z nichž po jednom po podepsání obdrží Prodávající a příslušný katastrální úřad, tři stejnopisy jsou určeny pro potřeby Kupujícího.

6.6. Obě Smluvní strany prohlašují, že si tuto Smlouvu sepsanou na základě svobodné vůle přečetly, s jejím obsahem souhlasí a uzavřely ji svobodně, vážně a bez tísně. Na důkaz toho připojují své vlastnoruční podpisy.

V Úvalech dne
Kupující

V Praze dne
Prodávající

.....
Za Město Úvaly
Mgr. Petr Borecký, starosta

.....
M [REDACTED] E [REDACTED]

vše zaps. na LV č. 261 pro obec Úvaly, kat. úz. Úvaly u Prahy z Katastrálního úřadu pro Středočeský kraj se sídlem v Praze, Katastrální pracoviště Praha – východ se sídlem v Praze

(dále jen „Předmět smlouvy“).

- 1.2. Prodávající prodává a Kupující kupuje touto kupní smlouvou celý předmět kupní smlouvy, popsany v čl. 1.1. této smlouvy.

Čl. 2

Kupní cena a způsob její úhrady

Kupní cena za Předmět smlouvy činí

1.126.360,- Kč

(slovy jeden milion jedno sto dvacet šest tisíc tři sta šedesát korun českých).

Smluvní strany se dohodly, že kupní cena bude zaplacená takto:

- 2.1. Celá kupní cena bude kupujícím prodávajícím uhrazena do 14 dnů od rozhodnutí katastrálního úřadu o vkladu vlastnického práva ve prospěch kupujícího dle této smlouvy na číslo účtu [REDACTED].
- 2.2. Kupní cena nezahrnuje daň z nabytí nemovitých věcí. V souladu s dohodou stran učiněnou v této kupní smlouvě a § 1 odst. 1 písm. a) zákonného opatření Senátu č. 340/2013 Sb., je Poplatníkem daně z nabytí nemovitosti Kupující jako nabyvatel.
- 2.3. Kupní cena byla stanovena dohodou obou stran.

Čl. 3

Prohlášení smluvních stran

- 3.1. Kupující prohlašuje, že je mu znám stav, charakter a druh prodáváného Předmětu smlouvy a zavazuje se včas zaplatit Kupní cenu a převzít Předmět smlouvy do svého výlučného vlastnictví se všemi právy a povinnostmi.
- 3.2. Smluvní strany se zavazují, že si vzájemně poskytnou veškerou potřebnou součinnost ve všech záležitostech spojených s prodejem Předmětu smlouvy a s převodem vlastnického práva k němu.
- 3.3. Prodávající prohlašuje, že ke dni podpisu této smlouvy:
 - ohledně předmětu převodu neučinil ke dni uzavření této smlouvy žádné právní jednání směřující k převodu vlastnického práva k předmětu převodu na jinou osobu ve smyslu ust. § 1100 odst. 2 občanského zákoníku,

- na předmětu převodu nevážnou žádné závady, které by ve smyslu ust. § 1107 občanského zákoníku přešly s převodem vlastnického práva k předmětu převodu na Kupujícího,
- není mu známo, že by si jakákoliv třetí osoba činila jakékoliv právo nebo nárok (např. na vlastnictví, nájemní právo, věcné břemeno) ve vztahu k předmětu převodu, např. vyplývající z restitučních či rehabilitačních předpisů;
- neběží žádné spory zejména soudní (včetně sporů před rozhodci nebo rozhodčími soudy), vztahující se k předmětu převodu, a to ani spory týkající se nájemních a susedských vztahů, neběží žádné správní řízení, a to ani řízení na příslušném katastrálním úřadu týkající se předmětu převodu, nebylo vydáno žádné rozhodnutí, které by zakazovalo užívat předmět převodu určitým způsobem nebo všeobecně;
- v současné době neexistují žádné právní povinnosti a nevyřízená úřední rozhodnutí s věcným účinkem vztahujícím se k předmětu převodu,
- nemá žádné nedoplatky na daních nebo na poplatcích, ani jiné nedoplatky či dluhy, na základě kterých by mohl vzniknout jakýkoli závazek či omezení týkající se předmětu převodu (např. zákonné zástavní právo, soudcovské zástavní právo, exekutorské zástavní právo, zástavní právo, věcné břemeno apod.) a které by mohly vést k omezení práv nakládat s předmětem převodu a k případnému uspokojení nároků třetích osob zpeněžením předmětu převodu;
- v předmětu převodu nemá sídlo žádná právnická osoba a trvalý pobyt či místo podnikání žádná fyzická osoba,
- na předmětu převodu nevážnou žádné dluhy, služebnosti, zástavní práva, právo stavby, právo nájmu, pachtu či jiná práva či povinnosti ve prospěch třetích osob, která by Kupujícímu jakkoliv ztěžovala nebo znemožňovala výkon jeho vlastnického práva,
- ke dni uzavření této smlouvy nebylo vůči němu zahájeno insolvenční řízení a není mu známo, že by na něj byl podán insolvenční návrh, není vůči němu vykonatelné žádné rozhodnutí orgánu veřejné moci a neexistuje ani žádná jiná veřejná či soukromá listina, která by mohla být podkladem pro podání návrhu na nařízení exekuce či výkon rozhodnutí,
- k předmětu převodu nemá předkupní právo žádná osoba ani stát, tj. Česká republika, nebo jiný orgán veřejné moci či úřad,
- že předmět kupní smlouvy je prost jakékoliv ekologické zátěže,
- je oprávněn tuto smlouvu uzavřít a řádně plnit závazky v ní obsažené, neexistuje žádný závazek vůči jiné osobě, ani nárok státu, finančního úřadu nebo jiného orgánu státní správy nebo samosprávy, který by Prodávajícímu bránil uzavřít a plnit tuto smlouvu,
- není mu známa žádná překážka, která by mu znemožňovala uzavření této smlouvy a pro kterou by Katastrální úřad nepovolil vklad vlastnického práva ve prospěch Kupujícího,
- žádná třetí osoba nevznesla ve vztahu k předmětu převodu jakýkoliv nárok, v jehož důsledku by mohlo dojít k omezení práva Prodávajícího předmět převodu prodat Kupujícímu,
- nezamlčel Kupujícímu žádné skutečnosti, jež by mohly ovlivnit jakýmkoliv způsobem jeho rozhodnutí do svého vlastnictví převzít předmět převodu

- Prodávající dále prohlašuje, že nemá žádné věřitele, k jejichž zkrácení ve smyslu § 589 Občanského zákoníku by mohlo převodem předmětu převodu dojít a s předmětem převodu nesouvisí žádné dluhy, které by mohly na Kupujícího ve smyslu § 1893 Občanského zákoníku přejít.

3.4. Prodávající prohlašuje, že neexistují žádné jiné smlouvy či dohody, které by ohledně předmětu převodu dle této smlouvy zakládaly výše uvedená práva, jež dosud nejsou zapsána v katastru nemovitostí, pokud se tam zapisují, a ani nejsou u příslušného katastrálního úřadu ohledně předmětu převodu podle této smlouvy podány žádné návrhy, o nichž dosud nebylo pravomocně rozhodnuto.

3.5. Prodávající se zavazuje, že po uzavření této smlouvy ve prospěch Kupujícího podle této smlouvy nezatíží předmět převodu závazky ve prospěch svůj ani třetích osob žádným věcným právem, nájemním ani jakýmkoli jiným právem a ani jinak předmět převodu podle této smlouvy nezatíží..

3.6. Kupující prohlašuje, že se před podpisem této smlouvy seznámil s faktickým i právním stavem předmětu převodu, s jeho součástmi i příslušenstvím, jakož i s přístupem k němu a v tomto stavu předmět převodu přebírá do svého vlastnictví. Kupující prohlašuje, že touto smlouvou na sebe přebírá veškerá práva a povinnosti vlastníka předmětu převodu vyplývající ze zákona.

3.7. Kupující bere na vědomí, že jiné závady, než ty, které jsou zapsané ve veřejném seznamu (katastr nemovitostí) a uvedené v této smlouvě na něho přejdou pouze tehdy, měl-li a mohl-li je z okolností zjistit nebo bylo-li to ujednáno anebo stanoví-li tak zákon, přičemž prodávající podpisem této smlouvy kupujícího ujišťuje, že předmět převodu nemá žádné závady, které nebylo možné zjistit během standardní prohlídky předmětu převodu.

3.8. V případě, že se tvrzení Prodávajícího uvedená v čl. 3. odst. 3 a 4 této smlouvy projeví jako nepravdivá, nebo v případě, že Prodávající poruší závazek sjednaný v čl. 3. odst. 5. této smlouvy, je Kupující oprávněn od této smlouvy odstoupit nebo požadovat slevu z kupní ceny.

3.9. Odstoupením se tato smlouva od počátku ruší. Smluvní strany jsou si povinny bezodkladně vrátit již poskytnutá plnění a vzájemně se vypořádat podle zásad o bezdůvodném obohacení. Odstoupení musí být učiněno písemnou formou s tím, že úkon o odstoupení musí být druhé smluvní straně doručen. Odstoupením od smlouvy nezaniká právo smluvních stran na náhradu škody způsobenou uvedením nepravdivých, neúplných či nepřesných údajů v této smlouvě, či porušením povinností či závazků. Odstoupení od smlouvy je účinné okamžikem doručení projevu vůle o odstoupení druhé straně.

3.10. V případě, že by se toto prohlášení Prodávajícího o tom, že předmět kupní smlouvy je prost jakékoliv ekologické zátěže, ukázalo jako nepravdivé, Kupující je oprávněn odstoupit od kupní smlouvy dle článku 3.8. této smlouvy.

Čl. 4

Přechod vlastnického práva

4.1 Vlastnické právo k Předmětu smlouvy přechází na Kupujícího vkladem vlastnického práva v jeho prospěch do katastru nemovitostí u příslušného katastrálního úřadu zpětně ke dni podání návrhu na povolení vkladu vlastnického práva.

4.2. Prodávající zmocňuje kupujícího k podání návrhu na vklad vlastnického práva

k předmětu této kupní smlouvy, včetně veškerých náležitostí, ke Katastrálnímu úřadu pro Středočeský kraj, Katastrální pracoviště Praha – východ. Poplatky spojené se vkladem do katastru nemovitostí nese Kupující.

4.3. Smluvní strany se zavazují poskytnout katastrálnímu úřadu potřebnou součinnost a zavazují se doložit na výzvu katastrálního úřadu veškeré požadované podklady, popřípadě doplnit či změnit tuto smlouvu nebo návrh na vklad do katastru nemovitostí anebo odstranit vytýkané vady v souladu s požadavky příslušného katastrálního úřadu.

4.4. Smluvní strany prohlašují, že se až do provedení vkladu podle tohoto článku zdrží jakýchkoliv činností, které by vedly ke zmaření či ztížení tohoto úkonu.

Čl. 5

Další ujednání Smluvních stran

5.1. Prodávající se zavazuje předat Předmět smlouvy do 5 dnů od vkladu vlastnického práva do katastru nemovitostí dle této Smlouvy.

Čl. 6

Odstoupení Prodávající od smlouvy a sankční ujednání

6.1. Prodávající je oprávněn od Smlouvy odstoupit, pokud bude Kupující v prodlení se zaplacením kupní ceny o více než 15 dnů po uplynutí lhůty k zaplacení podle čl. 2.1. této smlouvy.

6.2. Odstoupení od Smlouvy musí být učiněno písemně a doručeno druhé Smluvní straně. Smlouva se odstoupením ruší od počátku. V tomto případě jsou Smluvní strany povinny vrátit si veškerá do doby odstoupení poskytnutá plnění a vzájemně se vypořádat s ohledem na zásady o bezdůvodném obohacení, čímž není dotčen nárok Smluvních stran na případnou náhradu škody.

Čl. 7

Závěrečná ustanovení

7.1. Kupující prohlašuje, že uzavření této smlouvy schválilo Zastupitelstvo Města Úvaly usnesením č. na svém zasedání konaném dne, čímž byly splněny zákonné podmínky.

7.2. Smluvní strany souhlasí s tím, že tato smlouva bude v celém znění zveřejněna a plně přístupna veřejnosti

7.3. Tuto Smlouvu lze měnit nebo doplňovat pouze formou písemných dodatků podepsaných oběma Smluvními stranami.

7.4. Tato Smlouva nabývá platnosti a účinnosti dnem jejího podpisu oběma Smluvními stranami.

7.5. Tato Smlouva je vyhotovena v pěti stejnopisech s platností originálu, z nichž po jednom po podepsání obdrží Prodávající a příslušný katastrální úřad, tři stejnopisy jsou určeny pro potřebu Kupujícího.

7.6. Obě Smluvní strany prohlašují, že si tuto Smlouvu sepsanou na základě svobodné vůle přečetly, s jejím obsahem souhlasí a uzavřely ji svobodně, vážně a bez tísně. Na důkaz toho připojují své vlastnoruční podpisy.

V Úvalech dne

Kupující

V Praze dne

Prodávající

.....

Za Město Úvaly

Mgr. Petr Borecký, starosta

.....

I ■ R ■

vše zaps. na LV č. 261 pro obec Úvaly, kat. úz. Úvaly u Prahy z Katastrálního úřadu pro Středočeský kraj se sídlem v Praze, Katastrální pracoviště Praha – východ se sídlem v Praze

(dále jen „Předmět smlouvy“).

- 1.2. Prodávající prodává a Kupující kupuje touto kupní smlouvou celý předmět kupní smlouvy, popsany v čl. 1.1. této smlouvy.

Čl. 2

Kupní cena a způsob její úhrady

Kupní cena za Předmět smlouvy činí

1.126.360,- Kč

(slovy jeden milion jedno sto dvacet šest tisíc tři sta šedesát korun českých).

Smluvní strany se dohodly, že kupní cena bude zaplacená takto:

- 2.1. Celá kupní cena bude kupujícím prodávajícím uhrazena do 14 dnů od rozhodnutí katastrálního úřadu o vkladu vlastnického práva ve prospěch kupujícího dle této smlouvy na číslo účtu [REDACTED].
- 2.2. Kupní cena nezahrnuje daň z nabytí nemovitých věcí. V souladu s dohodou stran učiněnou v této kupní smlouvě a § 1 odst. 1 písm. a) zákonného opatření Senátu č. 340/2013 Sb., je Poplatníkem daně z nabytí nemovitosti Kupující jako nabyvatel.
- 2.3. Kupní cena byla stanovena dohodou obou stran.

Čl. 3

Prohlášení smluvních stran

- 3.1. Kupující prohlašuje, že je mu znám stav, charakter a druh prodáváného Předmětu smlouvy a zavazuje se včas zaplatit Kupní cenu a převzít Předmět smlouvy do svého výlučného vlastnictví se všemi právy a povinnostmi.
- 3.2. Smluvní strany se zavazují, že si vzájemně poskytnou veškerou potřebnou součinnost ve všech záležitostech spojených s prodejem Předmětu smlouvy a s převodem vlastnického práva k němu.
- 3.3. Prodávající prohlašuje, že ke dni podpisu této smlouvy:
 - ohledně předmětu převodu neučinil ke dni uzavření této smlouvy žádné právní jednání směřující k převodu vlastnického práva k předmětu převodu na jinou osobu ve smyslu ust. § 1100 odst. 2 občanského zákoníku,

- na předmětu převodu nevážnou žádné závady, které by ve smyslu ust. § 1107 občanského zákoníku přešly s převodem vlastnického práva k předmětu převodu na Kupujícího,
- není mu známo, že by si jakákoliv třetí osoba činila jakékoliv právo nebo nárok (např. na vlastnictví, nájemní právo, věcné břemeno) ve vztahu k předmětu převodu, např. vyplývající z restitučních či rehabilitačních předpisů;
- neběží žádné spory zejména soudní (včetně sporů před rozhodci nebo rozhodčími soudy), vztahující se k předmětu převodu, a to ani spory týkající se nájemních a susedských vztahů, neběží žádné správní řízení, a to ani řízení na příslušném katastrálním úřadu týkající se předmětu převodu, nebylo vydáno žádné rozhodnutí, které by zakazovalo užívat předmět převodu určitým způsobem nebo všeobecně;
- v současné době neexistují žádné právní povinnosti a nevyřízená úřední rozhodnutí s věcným účinkem vztahujícím se k předmětu převodu,
- nemá žádné nedoplatky na daních nebo na poplatcích, ani jiné nedoplatky či dluhy, na základě kterých by mohl vzniknout jakýkoli závazek či omezení týkající se předmětu převodu (např. zákonné zástavní právo, soudcovské zástavní právo, exekutorské zástavní právo, zástavní právo, věcné břemeno apod.) a které by mohly vést k omezení práv nakládat s předmětem převodu a k případnému uspokojení nároků třetích osob zpeněžením předmětu převodu;
- v předmětu převodu nemá sídlo žádná právnická osoba a trvalý pobyt či místo podnikání žádná fyzická osoba,
- na předmětu převodu nevážnou žádné dluhy, služebnosti, zástavní práva, právo stavby, právo nájmu, pachtu či jiná práva či povinnosti ve prospěch třetích osob, která by Kupujícímu jakkoliv ztěžovala nebo znemožňovala výkon jeho vlastnického práva,
- ke dni uzavření této smlouvy nebylo vůči němu zahájeno insolvenční řízení a není mu známo, že by na něj byl podán insolvenční návrh, není vůči němu vykonatelné žádné rozhodnutí orgánu veřejné moci a neexistuje ani žádná jiná veřejná či soukromá listina, která by mohla být podkladem pro podání návrhu na nařízení exekuce či výkon rozhodnutí,
- k předmětu převodu nemá předkupní právo žádná osoba ani stát, tj. Česká republika, nebo jiný orgán veřejné moci či úřad,
- že předmět kupní smlouvy je prost jakékoliv ekologické zátěže,
- je oprávněn tuto smlouvu uzavřít a řádně plnit závazky v ní obsažené, neexistuje žádný závazek vůči jiné osobě, ani nárok státu, finančního úřadu nebo jiného orgánu státní správy nebo samosprávy, který by Prodávajícímu bránil uzavřít a plnit tuto smlouvu,
- není mu známa žádná překážka, která by mu znemožňovala uzavření této smlouvy a pro kterou by Katastrální úřad nepovolil vklad vlastnického práva ve prospěch Kupujícího,
- žádná třetí osoba nevznesla ve vztahu k předmětu převodu jakýkoliv nárok, v jehož důsledku by mohlo dojít k omezení práva Prodávajícího předmět převodu prodat Kupujícímu,
- nezamlčel Kupujícímu žádné skutečnosti, jež by mohly ovlivnit jakýmkoliv způsobem jeho rozhodnutí do svého vlastnictví převzít předmět převodu

- Prodávající dále prohlašuje, že nemá žádné věřitele, k jejichž zkrácení ve smyslu § 589 Občanského zákoníku by mohlo převodem předmětu převodu dojít a s předmětem převodu nesouvisí žádné dluhy, které by mohly na Kupujícího ve smyslu § 1893 Občanského zákoníku přejít.

3.4. Prodávající prohlašuje, že neexistují žádné jiné smlouvy či dohody, které by ohledně předmětu převodu dle této smlouvy zakládaly výše uvedená práva, jež dosud nejsou zapsána v katastru nemovitostí, pokud se tam zapisují, a ani nejsou u příslušného katastrálního úřadu ohledně předmětu převodu podle této smlouvy podány žádné návrhy, o nichž dosud nebylo pravomocně rozhodnuto.

3.5. Prodávající se zavazuje, že po uzavření této smlouvy ve prospěch Kupujícího podle této smlouvy nezatíží předmět převodu závazky ve prospěch svůj ani třetích osob žádným věcným právem, nájemním ani jakýmkoli jiným právem a ani jinak předmět převodu podle této smlouvy nezatíží..

3.6. Kupující prohlašuje, že se před podpisem této smlouvy seznámil s faktickým i právním stavem předmětu převodu, s jeho součástmi i příslušenstvím, jakož i s přístupem k němu a v tomto stavu předmět převodu přebírá do svého vlastnictví. Kupující prohlašuje, že touto smlouvou na sebe přebírá veškerá práva a povinnosti vlastníka předmětu převodu vyplývající ze zákona.

3.7. Kupující bere na vědomí, že jiné závady, než ty, které jsou zapsané ve veřejném seznamu (katastr nemovitostí) a uvedené v této smlouvě na něho přejdou pouze tehdy, měl-li a mohl-li je z okolností zjistit nebo bylo-li to ujednáno anebo stanoví-li tak zákon, přičemž prodávající podpisem této smlouvy kupujícího ujišťuje, že předmět převodu nemá žádné závady, které nebylo možné zjistit během standardní prohlídky předmětu převodu.

3.8. V případě, že se tvrzení Prodávajícího uvedená v čl. 3. odst. 3 a 4 této smlouvy projeví jako nepravdivá, nebo v případě, že Prodávající poruší závazek sjednaný v čl. 3. odst. 5. této smlouvy, je Kupující oprávněn od této smlouvy odstoupit nebo požadovat slevu z kupní ceny.

3.9. Odstoupením se tato smlouva od počátku ruší. Smluvní strany jsou si povinny bezodkladně vrátit již poskytnutá plnění a vzájemně se vypořádat podle zásad o bezdůvodném obohacení. Odstoupení musí být učiněno písemnou formou s tím, že úkon o odstoupení musí být druhé smluvní straně doručen. Odstoupením od smlouvy nezaniká právo smluvních stran na náhradu škody způsobenou uvedením nepravdivých, neúplných či nepřesných údajů v této smlouvě, či porušením povinností či závazků. Odstoupení od smlouvy je účinné okamžikem doručení projevu vůle o odstoupení druhé straně.

3.10. V případě, že by se toto prohlášení Prodávajícího o tom, že předmět kupní smlouvy je prost jakékoliv ekologické zátěže, ukázalo jako nepravdivé, Kupující je oprávněn odstoupit od kupní smlouvy dle článku 3.8. této smlouvy.

Čl. 4

Přechod vlastnického práva

4.1 Vlastnické právo k Předmětu smlouvy přechází na Kupujícího vkladem vlastnického práva v jeho prospěch do katastru nemovitostí u příslušného katastrálního úřadu zpětně ke dni podání návrhu na povolení vkladu vlastnického práva.

4.2. Prodávající zmocňuje kupujícího k podání návrhu na vklad vlastnického práva

k předmětu této kupní smlouvy, včetně veškerých náležitostí, ke Katastrálnímu úřadu pro Středočeský kraj, Katastrální pracoviště Praha – východ. Poplatky spojené se vkladem do katastru nemovitostí nese Kupující.

4.3. Smluvní strany se zavazují poskytnout katastrálnímu úřadu potřebnou součinnost a zavazují se doložit na výzvu katastrálního úřadu veškeré požadované podklady, popřípadě doplnit či změnit tuto smlouvu nebo návrh na vklad do katastru nemovitostí anebo odstranit vytýkané vady v souladu s požadavky příslušného katastrálního úřadu.

4.4. Smluvní strany prohlašují, že se až do provedení vkladu podle tohoto článku zdrží jakýchkoliv činností, které by vedly ke zmaření či ztížení tohoto úkonu.

Čl. 5

Další ujednání Smluvních stran

5.1. Prodávající se zavazuje předat Předmět smlouvy do 5 dnů od vkladu vlastnického práva do katastru nemovitostí dle této Smlouvy.

Čl. 6

Odstoupení Prodávající od smlouvy a sankční ujednání

6.1. Prodávající je oprávněn od Smlouvy odstoupit, pokud bude Kupující v prodlení se zaplacením kupní ceny o více než 15 dnů po uplynutí lhůty k zaplacení podle čl. 2.1. této smlouvy.

6.2. Odstoupení od Smlouvy musí být učiněno písemně a doručeno druhé Smluvní straně. Smlouva se odstoupením ruší od počátku. V tomto případě jsou Smluvní strany povinny vrátit si veškerá do doby odstoupení poskytnutá plnění a vzájemně se vypořádat s ohledem na zásady o bezdůvodném obohacení, čímž není dotčen nárok Smluvních stran na případnou náhradu škody.

Čl. 7

Závěrečná ustanovení

7.1. Kupující prohlašuje, že uzavření této smlouvy schválilo Zastupitelstvo Města Úvaly usnesením č. na svém zasedání konaném dne, čímž byly splněny zákonné podmínky.

7.2. Smluvní strany souhlasí s tím, že tato smlouva bude v celém znění zveřejněna a plně přístupna veřejnosti

7.3. Tuto Smlouvu lze měnit nebo doplňovat pouze formou písemných dodatků podepsaných oběma Smluvními stranami.

7.4. Tato Smlouva nabývá platnosti a účinnosti dnem jejího podpisu oběma Smluvními stranami.

7.5. Tato Smlouva je vyhotovena v pěti stejnopisech s platností originálu, z nichž po jednom po podepsání obdrží Prodávající a příslušný katastrální úřad, tři stejnopisy jsou určeny pro potřebu Kupujícího.

7.6. Obě Smluvní strany prohlašují, že si tuto Smlouvu sepsanou na základě svobodné vůle přečetly, s jejím obsahem souhlasí a uzavřely ji svobodně, vážně a bez tísně. Na důkaz toho připojují své vlastnoruční podpisy.

V Úvalech dne

Kupující

V Praze dne

Prodávající

.....

Za Město Úvaly

Mgr. Petr Borecký, starosta

.....

I ■ R ■

KUPNÍ SMLOUVA

INSTALACE Praha, spol. s r.o.

IČO: 45804371

Se sídlem: Truhlářská 1108/3, Nové Město, 110 00 Praha 1

zastoupena Ing. Jaroslavem Štočkem

(dále jen „Prodávající“) na straně druhé

a

Město Úvaly

IČO: 240931

se sídlem: Pražská 276, 250 82 Úvaly

zastoupeno starostou Mgr. Petrem Boreckým

(dále jen „Kupující“) na straně druhé

uzavírají níže uvedeného dne měsíce a roku v souladu s ustanovením § 2128 a násl. zákona č. 89/2012 Sb., občanského zákoníku, tuto **kupní smlouvu**:

Čl. 1

Předmět smlouvy

I.

1.1. Prodávající prohlašuje, že je výlučným vlastníkem nemovitosti, a to pozemků

- parc.č. 2299/6 o výměře 487m², druh pozemku ostatní plocha – ostatní komunikace
- parc.č. 2249/5 o výměře 235m², druh pozemku ostatní plocha – ostatní komunikace

vše zaps. na LV č. 2682 pro obec Úvaly, kat. úz. Úvaly u Prahy z Katastrálního úřadu pro Středočeský kraj se sídlem v Praze, Katastrální pracoviště Praha – východ se sídlem v Praze

(dále jen „Předmět smlouvy“).

1.2. Prodávající prodává a Kupující kupuje touto kupní smlouvou celý předmět kupní smlouvy, popsany v čl. 1.1. této smlouvy.

Čl. 2

Kupní cena a způsob její úhrady

Kupní cena za Předmět smlouvy činí

72 200,- Kč

(slovy sedmdesát dva tisíce dvě stě korun českých).

Smluvní strany se dohodly, že kupní cena bude zaplacená takto:

- 2.1. Celá kupní cena bude kupujícím prodávajícímu uhrazena do 10 dnů od rozhodnutí katastrálního úřadu o vkladu vlastnického práva ve prospěch kupujícího dle této smlouvy na číslo účtu 16008111/0100.
- 2.2. Kupní cena nezahrnuje daň z nabytí nemovitých věcí. V souladu s dohodou stran učiněnou v této kupní smlouvě a § 1 odst. 1 písm. a) zákonného opatření Senátu č. 340/2013 Sb., je Poplatníkem daně z nabytí nemovitosti Kupující jako nabyvatel.
- 2.3. Kupní cena byla stanovena dohodou obou stran.

Čl. 3

Prohlášení smluvních stran

- 3.1. Kupující prohlašuje, že je mu znám stav, charakter a druh prodávávaného Předmětu smlouvy a zavazuje se včas zaplatit Kupní cenu a převzít Předmět smlouvy do svého výlučného vlastnictví se všemi právy a povinnostmi.
- 3.2. Smluvní strany se zavazují, že si vzájemně poskytnou veškerou potřebnou součinnost ve všech záležitostech spojených s prodejem Předmětu smlouvy a s převodem vlastnického práva k němu.
- 3.3. Prodávající prohlašuje, že ke dni podpisu této smlouvy:
 - ohledně předmětu převodu nečinil ke dni uzavření této smlouvy žádné právní jednání směřující k převodu vlastnického práva k předmětu převodu na jinou osobu ve smyslu ust. § 1100 odst. 2 občanského zákoníku,
 - na předmětu převodu nevážnou žádné závady, které by ve smyslu ust. § 1107 občanského zákoníku přešly s převodem vlastnického práva k předmětu převodu na Kupujícího,
 - není mu známo, že by si jakákoliv třetí osoba činila jakékoliv právo nebo nárok (např. na vlastnictví, nájemní právo, věcné břemeno) ve vztahu k předmětu převodu, např. vyplývající z restitučních či rehabilitačních předpisů;
 - neběží žádné spory zejména soudní (včetně sporů před rozhodci nebo rozhodčími soudy), vztahující se k předmětu převodu, a to ani spory týkající se nájemních a sousedských vztahů, neběží žádné správní řízení, a to ani řízení na příslušném katastrálním úřadu týkající se předmětu převodu, nebylo vydáno žádné rozhodnutí, které by zakazovalo užívat předmět převodu určitým způsobem nebo všeobecně;
 - v současné době neexistují žádné právní povinnosti a nevyřízená úřední rozhodnutí s věcným účinkem vztahující se k předmětu převodu,
 - nemá žádné nedoplatky na daních nebo na poplatcích, ani jiné nedoplatky či dluhy, na základě kterých by mohl vzniknout jakýkoli závazek či omezení týkající se předmětu převodu (např. zákonné zástavní právo, soudcovské zástavní právo, exekutorské zástavní právo, zástavní právo, věcné břemeno apod.) a které by mohly vést k omezení práv nakládat s předmětem převodu a k případnému uspokojení nároků třetích osob zpeněžením předmětu převodu;

- v předmětu převodu nemá sídlo žádná právnická osoba a trvalý pobyt či místo podnikání žádná fyzická osoba,
- na předmětu převodu nevážnou žádné dluhy, služebnosti, zástavní práva, právo stavby, právo nájmu, pachtu či jiná práva či povinnosti ve prospěch třetích osob, která by Kupujícímu jakkoliv ztěžovala nebo znemožňovala výkon jeho vlastnického práva,
- ke dni uzavření této smlouvy nebylo vůči němu zahájeno insolvenční řízení a není mu známo, že by na něj byl podán insolvenční návrh, není vůči němu vykonatelné žádné rozhodnutí orgánu veřejné moci a neexistuje ani žádná jiná veřejná či soukromá listina, která by mohla být podkladem pro podání návrhu na nařízení exekuce či výkon rozhodnutí,
- k předmětu převodu nemá předkupní právo žádná osoba ani stát, tj. Česká republika, nebo jiný orgán veřejné moci či úřad,
- že předmět kupní smlouvy je prost jakékoliv ekologické zátěže,
- je oprávněn tuto smlouvu uzavřít a řádně plnit závazky v ní obsažené, neexistuje žádný závazek vůči jiné osobě, ani nárok státu, finančního úřadu nebo jiného orgánu státní správy nebo samosprávy, který by Prodávajícímu bránil uzavřít a plnit tuto smlouvu,
- není mu známa žádná překážka, která by mu znemožňovala uzavření této smlouvy a pro kterou by Katastrální úřad nepovolil vklad vlastnického práva ve prospěch Kupujícího,
- žádná třetí osoba nevznesla ve vztahu k předmětu převodu jakýkoliv nárok, v jehož důsledku by mohlo dojít k omezení práva Prodávajícího předmět převodu prodat Kupujícímu,
- nezamlčel Kupujícímu žádné skutečnosti, jež by mohly ovlivnit jakýmkoliv způsobem jeho rozhodnutí do svého vlastnictví převzít předmět převodu
- Prodávající dále prohlašuje, že nemá žádné věřitele, k jejichž zkrácení ve smyslu § 589 Občanského zákoníku by mohlo převodem předmětu převodu dojít a s předmětem převodu nesouvisí žádné dluhy, které by mohly na Kupujícího ve smyslu § 1893 Občanského zákoníku přejít.

3.4. Prodávající prohlašuje, že neexistují žádné jiné smlouvy či dohody, které by ohledně předmětu převodu dle této smlouvy zakládaly výše uvedená práva, jež dosud nejsou zapsána v katastru nemovitostí, pokud se tam zapisují, a ani nejsou u příslušného katastrálního úřadu ohledně předmětu převodu podle této smlouvy podány žádné návrhy, o nichž dosud nebylo pravomocně rozhodnuto.

3.5. Prodávající se zavazuje, že po uzavření této smlouvy ve prospěch Kupujícího podle této smlouvy nezatíží předmět převodu závazky ve prospěch svůj ani třetích osob žádným věcným právem, nájemním ani jakýmkoli jiným právem a ani jinak předmět převodu podle této smlouvy nezatíží.

3.6. Kupující prohlašuje, že se před podpisem této smlouvy seznámil s faktickým i právním stavem předmětu převodu, s jeho součástmi i příslušenstvím, jakož i s přístupem k němu a v tomto stavu předmět převodu přebírá do svého vlastnictví. Kupující prohlašuje, že touto smlouvou na sebe přebírá veškerá práva a povinnosti vlastníka předmětu převodu vyplývající ze zákona.

3.7. Kupující bere na vědomí, že jiné závady, než ty, které jsou zapsané ve veřejném seznamu (katastr nemovitostí) a uvedené v této smlouvě na něho přejdou pouze tehdy, měl-li a mohl-li je z okolností zjistit nebo bylo-li to ujednáno anebo stanoví-li tak zákon, přičemž prodávající podpisem této smlouvy kupujícího ujišťuje, že předmět převodu nemá žádné závady, které nebylo možné zjistit během standardní prohlídky předmětu převodu.

3.8. V případě, že se tvrzení Prodávajícího uvedená v čl. 3. odst. 3 a 4 této smlouvy projeví jako nepravdivá, nebo v případě, že Prodávající poruší závazek sjednaný v čl. 3. odst. 5. této smlouvy, je Kupující oprávněn od této smlouvy odstoupit nebo požadovat slevu z kupní ceny.

3.9. Odstoupením se tato smlouva od počátku ruší. Smluvní strany jsou si povinny bezodkladně vrátit již poskytnutá plnění a vzájemně se vypořádat podle zásad o bezdůvodném obohacení. Odstoupení musí být učiněno písemnou formou s tím, že úkon o odstoupení musí být druhé smluvní straně doručen. Odstoupením od smlouvy nezaniká právo smluvních stran na náhradu škody způsobenou uvedením nepravdivých, neúplných či nepřesných údajů v této smlouvě, či porušením povinností či závazků. Odstoupení od smlouvy je účinné okamžikem doručení projevu vůle o odstoupení druhé straně.

3.10. V případě, že by se toto prohlášení Prodávajícího o tom, že předmět kupní smlouvy je prost jakékoliv ekologické zátěže, ukázalo jako nepravdivé, Kupující je oprávněn odstoupit od kupní smlouvy dle článku 3.8. této smlouvy.

Čl. 4

Přechod vlastnického práva

4.1 Vlastnické právo k Předmětu smlouvy přechází na Kupujícího vkladem vlastnického práva v jeho prospěch do katastru nemovitostí u příslušného katastrálního úřadu zpětně ke dni podání návrhu na povolení vkladu vlastnického práva.

4.2. Prodávající zmocňuje kupujícího k podání návrhu na vklad vlastnického práva k předmětu této kupní smlouvy, včetně veškerých náležitostí, ke Katastrálnímu úřadu pro Středočeský kraj, Katastrální pracoviště Praha – východ. Poplatky spojené se vkladem do katastru nemovitostí nese Kupující.

4.3. Smluvní strany se zavazují poskytnout katastrálnímu úřadu potřebnou součinnost a zavazují se doložit na výzvu katastrálního úřadu veškeré požadované podklady, popřípadě doplnit či změnit tuto smlouvu nebo návrh na vklad do katastru nemovitostí anebo odstranit vytykané vady v souladu s požadavky příslušného katastrálního úřadu.

4.4. Smluvní strany prohlašují, že se až do provedení vkladu podle tohoto článku zdrží jakýchkoliv činností, které by vedly ke zmaření či ztížení tohoto úkonu.

Čl. 5

Další ujednání Smluvních stran

5.1. Prodávající se zavazuje předat Předmět smlouvy do 5 dnů od vkladu vlastnického práva do katastru nemovitostí dle této Smlouvy.

Čl. 6

Odstoupení Prodávající od smlouvy a sankční ujednání

6.1. Prodávající je oprávněn od Smlouvy odstoupit, pokud bude Kupující v prodlení se zaplacením kupní ceny o více než 15 dnů po uplynutí lhůty k zaplacení podle čl. 2.1. této smlouvy.

6.2. Odstoupení od Smlouvy musí být učiněno písemně a doručeno druhé Smluvní straně. Smlouva se odstoupením ruší od počátku. V tomto případě jsou Smluvní strany povinny vrátit si veškerá do doby odstoupení poskytnutá plnění a vzájemně se vypořádat s ohledem na zásady o bezdůvodném obohacení, čímž není dotčen nárok Smluvních stran na případnou náhradu škody.

Čl. 7

Závěrečná ustanovení

7.1. Kupující prohlašuje, že uzavření této smlouvy schválilo Zastupitelstvo Města Úvaly usnesením č. na svém zasedání konaném dne, čímž byly splněny zákonné podmínky.

7.2. Smluvní strany souhlasí s tím, že tato smlouva bude v celém znění zveřejněna a plně přístupna veřejnosti

7.3. Tuto Smlouvu lze měnit nebo doplňovat pouze formou písemných dodatků podepsaných oběma Smluvními stranami.

7.4. Tato Smlouva nabývá platnosti a účinnosti dnem jejího podpisu oběma Smluvními stranami.

7.5. Tato Smlouva je vyhotovena v pěti stejnopisech s platností originálu, z nichž po jednom po podepsání obdrží Prodávající a příslušný katastrální úřad, tři stejnopisy jsou určeny pro potřeby Kupujícího.

7.6. Obě Smluvní strany prohlašují, že si tuto Smlouvu sepsanou na základě svobodné vůle přečetly, s jejím obsahem souhlasí a uzavřely ji svobodně, vážně a bez tísně. Na důkaz toho připojují své vlastnoruční podpisy.

V Úvalech dne

Kupující

V Praze dne

Prodávající

.....

Za Město Úvaly

Mgr. Petr Borecký, starosta

.....

Za INSTALACE Praha, spol. s r.o.

Ing. Jaroslav Štoček, jednatel

KUPNÍ SMLOUVA

INSTALACE Praha, spol. s r.o.

IČO: 45804371

Se sídlem: Truhlářská 1108/3, Nové Město, 110 00 Praha 1

zastoupena Ing. Jaroslavem Štočkem

(dále jen „Prodávající“) na straně druhé

a

Město Úvaly

IČO: 240931

se sídlem: Pražská 276, 250 82 Úvaly

zastoupeno starostou Mgr. Petrem Boreckým

(dále jen „Kupující“) na straně druhé

uzavírají níže uvedeného dne měsíce a roku v souladu s ustanovením § 2128 a násl. zákona č. 89/2012 Sb., občanského zákoníku, tuto **kupní smlouvu**:

Čl. 1

Předmět smlouvy

I.

1.1. Prodávající prohlašuje, že je výlučným vlastníkem nemovitosti, a to pozemků

- parc.č. 2299/6 o výměře 487m², druh pozemku ostatní plocha – ostatní komunikace
- parc.č. 2249/5 o výměře 235m², druh pozemku ostatní plocha – ostatní komunikace

vše zaps. na LV č. 2682 pro obec Úvaly, kat. úz. Úvaly u Prahy z Katastrálního úřadu pro Středočeský kraj se sídlem v Praze, Katastrální pracoviště Praha – východ se sídlem v Praze

(dále jen „Předmět smlouvy“).

1.2. Prodávající prodává a Kupující kupuje touto kupní smlouvou celý předmět kupní smlouvy, popsany v čl. 1.1. této smlouvy.

Čl. 2

Kupní cena a způsob její úhrady

Kupní cena za Předmět smlouvy činí

72 200,- Kč

(slovy sedmdesát dva tisíce dvě stě korun českých).

Smluvní strany se dohodly, že kupní cena bude zaplácena takto:

- 2.1. Celá kupní cena bude kupujícím prodávajícímu uhrazena do 10 dnů od rozhodnutí katastrálního úřadu o vkladu vlastnického práva ve prospěch kupujícího dle této smlouvy na číslo účtu 16008111/0100.
- 2.2. Kupní cena nezahrnuje daň z nabytí nemovitých věcí. V souladu s dohodou stran učiněnou v této kupní smlouvě a § 1 odst. 1 písm. a) zákonného opatření Senátu č. 340/2013 Sb., je Poplatníkem daně z nabytí nemovitosti Kupující jako nabyvatel.
- 2.3. Kupní cena byla stanovena dohodou obou stran.

Čl. 3

Prohlášení smluvních stran

3.1. Kupující prohlašuje, že je mu znám stav, charakter a druh prodávávaného Předmětu smlouvy a zavazuje se včas zaplatit Kupní cenu a převzít Předmět smlouvy do svého výlučného vlastnictví se všemi právy a povinnostmi.

3.2. Smluvní strany se zavazují, že si vzájemně poskytnou veškerou potřebnou součinnost ve všech záležitostech spojených s prodejem Předmětu smlouvy a s převodem vlastnického práva k němu.

3.3. Prodávající prohlašuje, že ke dni podpisu této smlouvy:

- ohledně předmětu převodu nečinil ke dni uzavření této smlouvy žádné právní jednání směřující k převodu vlastnického práva k předmětu převodu na jinou osobu ve smyslu ust. § 1100 odst. 2 občanského zákoníku,
- na předmětu převodu nevážnou žádné závady, které by ve smyslu ust. § 1107 občanského zákoníku přešly s převodem vlastnického práva k předmětu převodu na Kupujícího,
- není mu známo, že by si jakákoliv třetí osoba činila jakékoliv právo nebo nárok (např. na vlastnictví, nájemní právo, věcné břemeno) ve vztahu k předmětu převodu, např. vyplývající z restitučních či rehabilitačních předpisů;
- neběží žádné spory zejména soudní (včetně sporů před rozhodci nebo rozhodčími soudy), vztahující se k předmětu převodu, a to ani spory týkající se nájemních a sousedských vztahů, neběží žádné správní řízení, a to ani řízení na příslušném katastrálním úřadu týkající se předmětu převodu, nebylo vydáno žádné rozhodnutí, které by zakazovalo užívat předmět převodu určitým způsobem nebo všeobecně;
- v současné době neexistují žádné právní povinnosti a nevyřízená úřední rozhodnutí s věcným účinkem vztahující se k předmětu převodu,
- nemá žádné nedoplatky na daních nebo na poplatcích, ani jiné nedoplatky či dluhy, na základě kterých by mohl vzniknout jakýkoli závazek či omezení týkající se předmětu převodu (např. zákonné zástavní právo, soudcovské zástavní právo, exekutorské zástavní právo, zástavní právo, věcné břemeno apod.) a které by mohly vést k omezení práv nakládat s předmětem převodu a k případnému uspokojení nároků třetích osob zpeněžením předmětu převodu;

- v předmětu převodu nemá sídlo žádná právnická osoba a trvalý pobyt či místo podnikání žádná fyzická osoba,
- na předmětu převodu nevážnou žádné dluhy, služebnosti, zástavní práva, právo stavby, právo nájmu, pachtu či jiná práva či povinnosti ve prospěch třetích osob, která by Kupujícímu jakkoliv ztěžovala nebo znemožňovala výkon jeho vlastnického práva,
- ke dni uzavření této smlouvy nebylo vůči němu zahájeno insolvenční řízení a není mu známo, že by na něj byl podán insolvenční návrh, není vůči němu vykonatelné žádné rozhodnutí orgánu veřejné moci a neexistuje ani žádná jiná veřejná či soukromá listina, která by mohla být podkladem pro podání návrhu na nařízení exekuce či výkon rozhodnutí,
- k předmětu převodu nemá předkupní právo žádná osoba ani stát, tj. Česká republika, nebo jiný orgán veřejné moci či úřad,
- že předmět kupní smlouvy je prost jakékoliv ekologické zátěže,
- je oprávněn tuto smlouvu uzavřít a řádně plnit závazky v ní obsažené, neexistuje žádný závazek vůči jiné osobě, ani nárok státu, finančního úřadu nebo jiného orgánu státní správy nebo samosprávy, který by Prodávajícímu bránil uzavřít a plnit tuto smlouvu,
- není mu známa žádná překážka, která by mu znemožňovala uzavření této smlouvy a pro kterou by Katastrální úřad nepovolil vklad vlastnického práva ve prospěch Kupujícího,
- žádná třetí osoba nevznesla ve vztahu k předmětu převodu jakýkoliv nárok, v jehož důsledku by mohlo dojít k omezení práva Prodávajícího předmět převodu prodat Kupujícímu,
- nezamlčel Kupujícímu žádné skutečnosti, jež by mohly ovlivnit jakýmkoliv způsobem jeho rozhodnutí do svého vlastnictví převzít předmět převodu
- Prodávající dále prohlašuje, že nemá žádné věřitele, k jejichž zkrácení ve smyslu § 589 Občanského zákoníku by mohlo převodem předmětu převodu dojít a s předmětem převodu nesouvisí žádné dluhy, které by mohly na Kupujícího ve smyslu § 1893 Občanského zákoníku přejít.

3.4. Prodávající prohlašuje, že neexistují žádné jiné smlouvy či dohody, které by ohledně předmětu převodu dle této smlouvy zakládaly výše uvedená práva, jež dosud nejsou zapsána v katastru nemovitostí, pokud se tam zapisují, a ani nejsou u příslušného katastrálního úřadu ohledně předmětu převodu podle této smlouvy podány žádné návrhy, o nichž dosud nebylo pravomocně rozhodnuto.

3.5. Prodávající se zavazuje, že po uzavření této smlouvy ve prospěch Kupujícího podle této smlouvy nezatíží předmět převodu závazky ve prospěch svůj ani třetích osob žádným věcným právem, nájemním ani jakýmkoli jiným právem a ani jinak předmět převodu podle této smlouvy nezatíží.

3.6. Kupující prohlašuje, že se před podpisem této smlouvy seznámil s faktickým i právním stavem předmětu převodu, s jeho součástmi i příslušenstvím, jakož i s přístupem k němu a v tomto stavu předmět převodu přebírá do svého vlastnictví. Kupující prohlašuje, že touto smlouvou na sebe přebírá veškerá práva a povinnosti vlastníka předmětu převodu vyplývající ze zákona.

3.7. Kupující bere na vědomí, že jiné závady, než ty, které jsou zapsané ve veřejném seznamu (katastr nemovitostí) a uvedené v této smlouvě na něho přejdou pouze tehdy, měl-li a mohl-li je z okolností zjistit nebo bylo-li to ujednáno anebo stanoví-li tak zákon, přičemž prodávající podpisem této smlouvy kupujícího ujišťuje, že předmět převodu nemá žádné závady, které nebylo možné zjistit během standardní prohlídky předmětu převodu.

3.8. V případě, že se tvrzení Prodávajícího uvedená v čl. 3. odst. 3 a 4 této smlouvy projeví jako nepravdivá, nebo v případě, že Prodávající poruší závazek sjednaný v čl. 3. odst. 5. této smlouvy, je Kupující oprávněn od této smlouvy odstoupit nebo požadovat slevu z kupní ceny.

3.9. Odstoupením se tato smlouva od počátku ruší. Smluvní strany jsou si povinny bezodkladně vrátit již poskytnutá plnění a vzájemně se vypořádat podle zásad o bezdůvodném obohacení. Odstoupení musí být učiněno písemnou formou s tím, že úkon o odstoupení musí být druhé smluvní straně doručen. Odstoupením od smlouvy nezaniká právo smluvních stran na náhradu škody způsobenou uvedením nepravdivých, neúplných či nepřesných údajů v této smlouvě, či porušením povinností či závazků. Odstoupení od smlouvy je účinné okamžikem doručení projevu vůle o odstoupení druhé straně.

3.10. V případě, že by se toto prohlášení Prodávajícího o tom, že předmět kupní smlouvy je prost jakékoliv ekologické zátěže, ukázalo jako nepravdivé, Kupující je oprávněn odstoupit od kupní smlouvy dle článku 3.8. této smlouvy.

Čl. 4

Přechod vlastnického práva

4.1 Vlastnické právo k Předmětu smlouvy přechází na Kupujícího vkladem vlastnického práva v jeho prospěch do katastru nemovitostí u příslušného katastrálního úřadu zpětně ke dni podání návrhu na povolení vkladu vlastnického práva.

4.2. Prodávající zmocňuje kupujícího k podání návrhu na vklad vlastnického práva k předmětu této kupní smlouvy, včetně veškerých náležitostí, ke Katastrálnímu úřadu pro Středočeský kraj, Katastrální pracoviště Praha – východ. Poplatky spojené se vkladem do katastru nemovitostí nese Kupující.

4.3. Smluvní strany se zavazují poskytnout katastrálnímu úřadu potřebnou součinnost a zavazují se doložit na výzvu katastrálního úřadu veškeré požadované podklady, popřípadě doplnit či změnit tuto smlouvu nebo návrh na vklad do katastru nemovitostí anebo odstranit vytykané vady v souladu s požadavky příslušného katastrálního úřadu.

4.4. Smluvní strany prohlašují, že se až do provedení vkladu podle tohoto článku zdrží jakýchkoliv činností, které by vedly ke zmaření či ztížení tohoto úkonu.

Čl. 5

Další ujednání Smluvních stran

5.1. Prodávající se zavazuje předat Předmět smlouvy do 5 dnů od vkladu vlastnického práva do katastru nemovitostí dle této Smlouvy.

Čl. 6

Odstoupení Prodávající od smlouvy a sankční ujednání

6.1. Prodávající je oprávněn od Smlouvy odstoupit, pokud bude Kupující v prodlení se zaplacením kupní ceny o více než 15 dnů po uplynutí lhůty k zaplacení podle čl. 2.1. této smlouvy.

6.2. Odstoupení od Smlouvy musí být učiněno písemně a doručeno druhé Smluvní straně. Smlouva se odstoupením ruší od počátku. V tomto případě jsou Smluvní strany povinny vrátit si veškerá do doby odstoupení poskytnutá plnění a vzájemně se vypořádat s ohledem na zásady o bezdůvodném obohacení, čímž není dotčen nárok Smluvních stran na případnou náhradu škody.

Čl. 7

Závěrečná ustanovení

7.1. Kupující prohlašuje, že uzavření této smlouvy schválilo Zastupitelstvo Města Úvaly usnesením č. na svém zasedání konaném dne, čímž byly splněny zákonné podmínky.

7.2. Smluvní strany souhlasí s tím, že tato smlouva bude v celém znění zveřejněna a plně přístupna veřejnosti

7.3. Tuto Smlouvu lze měnit nebo doplňovat pouze formou písemných dodatků podepsaných oběma Smluvními stranami.

7.4. Tato Smlouva nabývá platnosti a účinnosti dnem jejího podpisu oběma Smluvními stranami.

7.5. Tato Smlouva je vyhotovena v pěti stejnopisech s platností originálu, z nichž po jednom po podepsání obdrží Prodávající a příslušný katastrální úřad, tři stejnopisy jsou určeny pro potřeby Kupujícího.

7.6. Obě Smluvní strany prohlašují, že si tuto Smlouvu sepsanou na základě svobodné vůle přečetly, s jejím obsahem souhlasí a uzavřely ji svobodně, vážně a bez tísně. Na důkaz toho připojují své vlastnoruční podpisy.

V Úvalech dne

Kupující

V Praze dne

Prodávající

.....

Za Město Úvaly

Mgr. Petr Borecký, starosta

.....

Za INSTALACE Praha, spol. s r.o.

Ing. Jaroslav Štoček, jednatel

Zásobník projektů města Úvaly 2016 - 2020

Zpracoval: Petr Borecký, 22.1.2016, 17:55

Ulice	Délka v m	Kategorie ulice	Odhad ceny rekonstrukce	Odhadovaná dotace	Redukovaná cena rekonstrukce	Podíl města A	Podíl města B	Majitel	Inženýrské sítě					Projektant	Projekt	DÚR	DSP	DPS	Termín	
									Voda	Plyn	lašková kanalizace	řivnářská kanalizace	řivnářská osvětlení							
Náměstí Arnošta z Pardubic + Husova ulice	350	#####	35 000 000 Kč	10 500 000 Kč	35 000 000 Kč	24 500 000 Kč	24 500 000 Kč	Město Úvaly + Stř. Kraj	ANO	ANO	ANO	ANO	ANO	ALT + City	ano	ano	ano	ano	2017	
Škvorecká	500	#####	8 766 450 Kč	0 Kč	8 766 450 Kč	8 766 450 Kč	9 000 000 Kč	Město Úvaly + Stř. Kraj	ANO	ANO	ANO	ANO	ANO	ALT + City	ano	ano	ano	ano	2016	
Požární	97	#####	1 465 951 Kč	0 Kč	1 500 000 Kč	1 465 951 Kč	1 500 000 Kč	Město Úvaly	ANO	ANO	ANO	ANO	ANO	Pontex	ano	ne	ne	ne	2016	
Táborická	332	#####	4 214 043 Kč	0 Kč	1 500 000 Kč	4 214 043 Kč	1 500 000 Kč	Město Úvaly/ODM	ANO	ANO	ANO	ANO	ANO	Pontex	ano	ne	ne	ne	2018	
Švermova	95	#####	1 482 855 Kč	0 Kč	500 000 Kč	1 482 855 Kč	500 000 Kč	Město Úvaly + PV	ANO	ANO	ANO	ANO	NE	ANO	Pontex	ano	ne	ne	2018	
Štefánikova	372	#####	5 806 548 Kč	0 Kč	5 806 548 Kč	5 806 548 Kč	5 806 548 Kč	Město Úvaly	ANO	ANO	ANO	ANO	NE	ANO	Pontex	ano	ne	ne	2017	
Sovova	380	#####	5 931 420 Kč	0 Kč	5 931 420 Kč	5 931 420 Kč	5 931 420 Kč	Město Úvaly + SOU	ANO	ANO	ANO	ANO	NE	NE	ANO	ano	ne	ne	2016	
Denisova	132	#####	2 060 388 Kč	0 Kč	2 060 388 Kč	2 060 388 Kč	2 060 388 Kč	Město Úvaly	ANO	ANO	ANO	ANO	ANO	Pontex	ano	ne	ne	ne	2016	
Vydrova	168	#####	2 622 312 Kč	0 Kč	2 622 312 Kč	2 622 312 Kč	2 622 312 Kč	Město Úvaly + NIV	ANO	ANO	ANO	ANO	NE	ANO	Pontex	ano	ne	ne	2016	
Kollárova	825	#####	17 000 000 Kč	0 Kč	17 000 000 Kč	17 000 000 Kč	17 000 000 Kč	Město Úvaly + SOU	ANO	ANO	ANO	ANO	ČÁST	ANO	Hydroproje	ano	zažádáno	ne	ne	2018
Baráková	93	#####	4 000 000 Kč	0 Kč	4 000 000 Kč	4 000 000 Kč	4 000 000 Kč	Město Úvaly	ANO	ANO	ANO	ANO	NE	ANO	Hydroproje	ano	ano	zažádáno	ne	2016
Tigridova	520	#####	9 746 308 Kč	0 Kč	1 500 000 Kč	9 746 308 Kč	1 500 000 Kč	Město Úvaly	ANO	ANO	ANO	ANO	ANO	není	ne	ne	ne	ne	2017	
Janáčkova	323	#####	5 041 707 Kč	0 Kč	1 000 000 Kč	5 041 707 Kč	1 000 000 Kč	Město Úvaly	ANO	ANO	ANO	ANO	ANO	není	ne	ne	ne	ne	2017	
K Hájovně	218	#####	1 448 152 Kč	0 Kč	1 448 152 Kč	1 448 152 Kč	1 448 152 Kč	Město Úvaly	ANO	ANO	ANO	ANO	?	ANO	ANO	není	ne	ne	ne	2017
Erbenova	214	#####	3 340 326 Kč	0 Kč	300 000 Kč	3 340 326 Kč	300 000 Kč	Město Úvaly	ANO	ANO	ANO	ANO	NE	ANO	Hydroproje	ano	ne	ne	ne	2016
U Výmohlů	148	#####	1 878 549 Kč	0 Kč	500 000 Kč	1 878 549 Kč	500 000 Kč	SOU	ANO	ANO	ANO	ANO	ANO	není	ne	ne	ne	ne	2016	
U Kaberňy	147	#####	1 865 856 Kč	0 Kč	500 000 Kč	1 865 856 Kč	500 000 Kč	Město + SOU	ANO	ANO	ANO	ANO	ANO	není	ne	ne	ne	ne	2016	
Lučická	174	#####	2 208 565 Kč	0 Kč	400 000 Kč	2 208 565 Kč	400 000 Kč	Město Úvaly	ANO	ANO	ANO	ANO	NE	ANO	není	ne	ne	ne	2017	
Ruská	409	#####	7 665 846 Kč	0 Kč	1 200 000 Kč	7 665 846 Kč	1 200 000 Kč	Město Úvaly	ANO	ANO	ANO	ANO	ANO	není	ne	ne	ne	ne	2017	
Srbská	402	#####	7 534 646 Kč	0 Kč	1 200 000 Kč	7 534 646 Kč	1 200 000 Kč	Město Úvaly	ANO	ANO	ANO	ANO	ANO	není	ne	ne	ne	ne	2017	
Slovinská	98	#####	1 529 682 Kč	0 Kč	400 000 Kč	1 529 682 Kč	400 000 Kč	Město Úvaly	ANO	ANO	ANO	ANO	ČÁST	ANO	není	ne	ne	ne	2017	

Celkem 5147 130 609 604 Kč 10 500 000 Kč 93 368 820 Kč 120 109 604 Kč 82 868 820 Kč

Chodníky a cyklostezky	Délka v m
Chodník mezi Klárovická a Jirenská	500
Chodník Diamantová - náves Horoušánky	350
Cyklostezka Nádraží - U Horoušánek	3000
Cyklostezka - přemostění I/12	100
Světelná křižovatka Dobrovoňická	0
Cyklostezka na hrázi rybníka Fabrák	250

Odhad ceny rekonstrukce	Dotace (potenciální)	Podíl města	Majitel
6 000 000 Kč	4 200 000 Kč	1 800 000 Kč	Město Úvaly + Stř. Kraj
650 000 Kč	0 Kč	650 000 Kč	Město Úvaly
8 378 040 Kč	4 189 020 Kč	4 189 020 Kč	Město Úvaly
13 000 000 Kč	9 100 000 Kč	3 900 000 Kč	Město Úvaly
2 000 000 Kč	1 400 000 Kč	600 000 Kč	Město Úvaly
1 362 500 Kč	0 Kč	1 362 500 Kč	Město Úvaly + PV

Projektant	Projekt	DÚR	DSP	DPS	Termín
Pontex	ano	ano	ano	ne	2017
Ing. Hocke	ano	ne	ne	ne	2017
Ing. Hocke	ne	ne	ne	ne	2018
???	ne	ne	ne	ne	2018
???	ne	ne	ne	ne	2018
Pontex	ano	ne	ne	ne	2018

Celkem 4200 31 390 540 Kč 18 889 020 Kč 12 501 520 Kč 0 Kč

Bytové fond
Škvorecká 181
Škvorecká 75
Škvorecká 105
Kollárova 1095-1096
P. Velikého 1346
P. Velikého 1347

Odhad ceny rekonstrukce	Dotace - potenciální	Podíl města	Majitel
7 300 000 Kč	3 650 000 Kč	3 650 000 Kč	Město Úvaly + Stř. Kraj
8 500 000 Kč	4 250 000 Kč	4 250 000 Kč	Město Úvaly
12 000 000 Kč	10 200 000 Kč	1 800 000 Kč	Město Úvaly
4 100 000 Kč	2 050 000 Kč	2 050 000 Kč	Město Úvaly
2 900 000 Kč	1 450 000 Kč	1 450 000 Kč	Město Úvaly
2 900 000 Kč	1 450 000 Kč	1 450 000 Kč	Město Úvaly

Projektant	Projekt	DÚR	DSP	DPS	Termín
Ing. Hofman	ano	ano	ano	ano	2016
Ing. Hocke	ano	ano	ano	ano	2016
DRM	ano	ano	ano	ano	2016
Ing. Hofman	ano	ano	ano	ano	2016
Ing. Hofman	ano	ano	ano	ano	2016
Ing. Hofman	ano	ano	ano	ano	2016

Celkem 37 700 000 Kč 23 050 000 Kč 14 650 000 Kč 0 Kč

Životní prostředí
Rekonstrukce hrázi rybníků Lhoták a H. úvalský
II. etapa splaškové kanalizace
Obnova úvalských alejí
Revitalizace areálu Vinice
Revitalizace městských lesů

Odhad ceny rekonstrukce	Dotace - potenciální	Podíl města	Majitel
24 000 000 Kč	19 200 000 Kč	4 800 000 Kč	Město Úvaly + Stř. Kraj
45 980 000 Kč	27 588 000 Kč	18 392 000 Kč	Město Úvaly
2 000 000 Kč	1 000 000 Kč	1 000 000 Kč	Město Úvaly
6 000 000 Kč	5 100 000 Kč	900 000 Kč	Město Úvaly
3 000 000 Kč	1 500 000 Kč	1 500 000 Kč	Město Úvaly

Projektant	Projekt	DÚR	DSP	DPS	Termín
Ing. Hofman	ano	ano	ano	ano	2016
Štefl	ne	ne	ne	ne	2018
Ing. Hofman	ano	ano	ano	ano	2016
DRM	ano	ano	ano	ano	2016

Celkem 80 980 000 Kč 54 388 000 Kč 26 592 000 Kč

Nebytový fond
Zateplení MŠ Kollárova
Rozšíření školní jídelny
Rozšíření školní družiny - TESKO
Zateplení ZŠ Úvaly budova B
Rekonstrukce č.p. 95
Rekonstrukce Prážská 276
Rekonstrukce hasičárny
Demolice č.p. 527

Odhad ceny rekonstrukce	Dotace - potenciální	Podíl města	Majitel
11 500 000 Kč	5 750 000 Kč	5 750 000 Kč	Město Úvaly + Stř. Kraj
1 600 000 Kč	0 Kč	1 600 000 Kč	Město Úvaly
19 000 000 Kč	13 300 000 Kč	5 700 000 Kč	Město Úvaly
18 000 000 Kč	9 000 000 Kč	9 000 000 Kč	Město Úvaly
10 000 000 Kč	0 Kč	10 000 000 Kč	Město Úvaly
8 500 000 Kč	3 500 000 Kč	5 000 000 Kč	Město Úvaly
4 500 000 Kč	4 050 000 Kč	450 000 Kč	Město Úvaly
1 000 000 Kč	0 Kč	1 000 000 Kč	Město Úvaly

Projektant	Projekt	DÚR	DSP	DPS	Termín
Ing. Hofman	ano	ano	ano	ano	2016
Ing. Hofman	ano	ano	ano	ano	2016
Ing. Hofman	ne	ne	ne	ne	2017
Ing. Hofman	ne	ne	ne	ne	2018
Ing. Hofman	ano	ne	ne	ne	2017
DRM	ano	ano	ano	ano	2016

Celkem	A	B
Celkový součet všech investic	354 780 144 Kč	317 539 360 Kč
Celkové odhadované dotace	142 427 020 Kč	142 427 020 Kč
Celkový odhadovaný podíl města	212 353 124 Kč	175 112 340 Kč
<i>z toho komunikace</i>	120 109 604 Kč	82 868 820 Kč
<i>z chodníků</i>	12 501 520 Kč	12 501 520 Kč
<i>z toho životní prostředí</i>	26 592 000 Kč	26 592 000 Kč
<i>z toho nebytový fond</i>	38 500 000 Kč	38 500 000 Kč
<i>z toho bytový fond</i>	14 650 000 Kč	14 650 000 Kč
Netto volné peníze na investice (2017 - 2020)	40 000 000 Kč	40 000 000 Kč
Rozdíl k dofinancování	172 353 124 Kč	135 112 340 Kč
Komerčně využitelné pozemky města		
<i>Areál Cukrovar (celkem 18000 m2, využitelné cca 10 000 m2)</i>	10 000 000 Kč	10 000 000 Kč
<i>Areál Vinice</i>	35 000 000 Kč	35 000 000 Kč
<i>Lokalita Vinice v případě developmentu městsem</i>	41 580 000 Kč	41 580 000 Kč
<i>Lokalita Radická čtvrť</i>	11 700 000 Kč	11 700 000 Kč
Součet za pozemky celkem	56 700 000 Kč	56 700 000 Kč
Součet za pozemky celkem v případě developmentu Vinice	63 280 000 Kč	63 280 000 Kč
Úroveň dluhu města na konci roku 2016	77 000 000 Kč	77 000 000 Kč
Maximální akceptovatelní úroveň dluhu dle analýzy Komerční banky	145 000 000 Kč	145 000 000 Kč
Rozdíl mezi úrovní dluhu na konci 2016 a povoleným maximem	68 000 000 Kč	68 000 000 Kč
Součet splátek za 2017 - 2020	43 632 000 Kč	43 632 000 Kč
Součet rozdílu a splátek (úvěrový buffer)	111 632 000 Kč	111 632 000 Kč
Rozdíl mezi finančním podílem města a úvěrovým bufferem	-60 721 124 Kč	-23 480 340 Kč

Vysvětlivky
Redukovaná cena rel rekonstrukce pouze povrchu (řivnice 4 cm nebo recykli), u ulic, kde je shodná c
SOU soukromí vlastníci
PV probíhá proces převodu vlastnictví na město Úvaly
ODM odúmrť - lze získat do vlastnictví města po 31.12.2023
NIV nedostatečně identifikovaný vlastník, pokud se vlastník nepřihlásí do 31.12.2023
DÚR dokumentace pro územní rozhodnutí
DSP dokumentace pro stavební povolení
DPS dokumentace pro provedení stavby

ena se sloupcem D nelze udělat redukovanou rekonstrukci

23, lze získat do vlastnictví města

Zásobník projektů města Úvaly 2016 - 2020

Zpracoval: Petr Borecký, 22.1.2016, 17:55

Ulice	Délka v m	Kategorie ulice	Odhad ceny rekonstrukce	Odhadovaná dotace	Redukovaná cena rekonstrukce	Podíl města A	Podíl města B	Majitel	Inženýrské sítě					Projektant	Projekt	DÚR	DSP	DPS	Termín
									Voda	Plyn	lašková kanalizace	řivnářská kanalizace	řivnářská osvětlení						
Náměstí Arnošta z Pardubic + Husova ulice	350	#####	35 000 000 Kč	10 500 000 Kč	35 000 000 Kč	24 500 000 Kč	24 500 000 Kč	Město Úvaly + Stř. Kraj	ANO	ANO	ANO	ANO	ANO	ALT + City	ano	ano	ano	ano	2017
Škvorecká	500	#####	8 766 450 Kč	0 Kč	9 000 000 Kč	8 766 450 Kč	9 000 000 Kč	Město Úvaly + Stř. Kraj	ANO	ANO	ANO	ANO	ANO	ALT + City	ano	ano	ano	ano	2016
Požární	97	#####	1 465 951 Kč	0 Kč	1 500 000 Kč	1 465 951 Kč	1 500 000 Kč	Město Úvaly	ANO	ANO	ANO	ANO	ANO	Pontex	ano	ne	ne	ne	2016
Táborická	332	#####	4 214 043 Kč	0 Kč	1 500 000 Kč	4 214 043 Kč	1 500 000 Kč	Město Úvaly/ODM	ANO	ANO	ANO	ANO	ANO	Pontex	ano	ne	ne	ne	2018
Švermova	95	#####	1 482 855 Kč	0 Kč	500 000 Kč	1 482 855 Kč	500 000 Kč	Město Úvaly + PV	ANO	ANO	ANO	ANO	NE	ANO	Pontex	ano	ne	ne	2018
Štefánikova	372	#####	5 806 548 Kč	0 Kč	5 806 548 Kč	5 806 548 Kč	5 806 548 Kč	Město Úvaly	ANO	ANO	ANO	ANO	NE	ANO	Pontex	ano	ne	ne	2017
Sovova	380	#####	5 931 420 Kč	0 Kč	5 931 420 Kč	5 931 420 Kč	5 931 420 Kč	Město Úvaly + SOU	ANO	ANO	ANO	ANO	NE	NE	ANO	ano	ne	ne	2016
Denisova	132	#####	2 060 388 Kč	0 Kč	2 060 388 Kč	2 060 388 Kč	2 060 388 Kč	Město Úvaly	ANO	ANO	ANO	ANO	ANO	Pontex	ano	ne	ne	ne	2016
Vydrova	168	#####	2 622 312 Kč	0 Kč	2 622 312 Kč	2 622 312 Kč	2 622 312 Kč	Město Úvaly + NIV	ANO	ANO	ANO	ANO	NE	ANO	Pontex	ano	ne	ne	2016
Kolářova	825	#####	17 000 000 Kč	0 Kč	17 000 000 Kč	17 000 000 Kč	17 000 000 Kč	Město Úvaly + SOU	ANO	ANO	ANO	ANO	ČÁST	ANO	Hydroproje	ano	zažádáno	ne	2018
Baráková	93	#####	4 000 000 Kč	0 Kč	4 000 000 Kč	4 000 000 Kč	4 000 000 Kč	Město Úvaly	ANO	ANO	ANO	ANO	NE	ANO	Hydroproje	ano	ano	zažádáno	2016
Tigridova	520	#####	9 746 308 Kč	0 Kč	1 500 000 Kč	9 746 308 Kč	1 500 000 Kč	Město Úvaly	ANO	ANO	ANO	ANO	ANO	není	ne	ne	ne	ne	2017
Janáčková	323	#####	5 041 707 Kč	0 Kč	1 000 000 Kč	5 041 707 Kč	1 000 000 Kč	Město Úvaly	ANO	ANO	ANO	ANO	ANO	není	ne	ne	ne	ne	2017
K Hájovně	218	#####	1 448 152 Kč	0 Kč	1 448 152 Kč	1 448 152 Kč	1 448 152 Kč	Město Úvaly	ANO	ANO	ANO	ANO	?	ANO	ANO	není	ne	ne	2017
Erbenova	214	#####	3 340 326 Kč	0 Kč	300 000 Kč	3 340 326 Kč	300 000 Kč	Město Úvaly	ANO	ANO	ANO	ANO	NE	ANO	Hydroproje	ano	ne	ne	2016
U Výmohlů	148	#####	1 878 549 Kč	0 Kč	500 000 Kč	1 878 549 Kč	500 000 Kč	SOU	ANO	ANO	ANO	ANO	ANO	není	ne	ne	ne	ne	2016
U Kaberňy	147	#####	1 865 856 Kč	0 Kč	500 000 Kč	1 865 856 Kč	500 000 Kč	Město + SOU	ANO	ANO	ANO	ANO	ANO	není	ne	ne	ne	ne	2016
Lučická	174	#####	2 208 565 Kč	0 Kč	400 000 Kč	2 208 565 Kč	400 000 Kč	Město Úvaly	ANO	ANO	ANO	ANO	NE	ANO	není	ne	ne	ne	2017
Ruská	409	#####	7 665 846 Kč	0 Kč	1 200 000 Kč	7 665 846 Kč	1 200 000 Kč	Město Úvaly	ANO	ANO	ANO	ANO	ANO	není	ne	ne	ne	ne	2017
Srbská	402	#####	7 534 646 Kč	0 Kč	1 200 000 Kč	7 534 646 Kč	1 200 000 Kč	Město Úvaly	ANO	ANO	ANO	ANO	ANO	není	ne	ne	ne	ne	2017
Slovinská	98	#####	1 529 682 Kč	0 Kč	400 000 Kč	1 529 682 Kč	400 000 Kč	Město Úvaly	ANO	ANO	ANO	ANO	ČÁST	ANO	není	ne	ne	ne	2017

Celkem 5147 130 609 604 Kč 10 500 000 Kč 93 368 820 Kč 120 109 604 Kč 82 868 820 Kč

Chodníky a cyklostezky	Délka v m
Chodník mezi Klárovická a Jirenská	500
Chodník Diamantová - náves Horoušánky	350
Cyklostezka Nádraží - U Horoušánek	3000
Cyklostezka - přemostění I/12	100
Světelná křižovatka Dobrovoňická	0
Cyklostezka na hrázi rybníka Fabrák	250

Odhad ceny rekonstrukce	Dotace (potenciální)	Podíl města	Majitel
6 000 000 Kč	4 200 000 Kč	1 800 000 Kč	Město Úvaly + Stř. Kraj
650 000 Kč	0 Kč	650 000 Kč	Město Úvaly
8 378 040 Kč	4 189 020 Kč	4 189 020 Kč	Město Úvaly
13 000 000 Kč	9 100 000 Kč	3 900 000 Kč	Město Úvaly
2 000 000 Kč	1 400 000 Kč	600 000 Kč	Město Úvaly
1 362 500 Kč	0 Kč	1 362 500 Kč	Město Úvaly + PV

Projektant	Projekt	DÚR	DSP	DPS	Termín
Pontex	ano	ano	ano	ne	2017
Ing. Hocke	ano	ne	ne	ne	2017
Ing. Hocke	ne	ne	ne	ne	2018
???	ne	ne	ne	ne	2018
???	ne	ne	ne	ne	2018
Pontex	ano	ne	ne	ne	2018

Celkem 4200 31 390 540 Kč 18 889 020 Kč 12 501 520 Kč

Bytové fond
Škvorecká 181
Škvorecká 75
Škvorecká 105
Kolářova 1095-1096
P. Velikého 1346
P. Velikého 1347

Odhad ceny rekonstrukce	Dotace - potenciální	Podíl města	Majitel
7 300 000 Kč	3 650 000 Kč	3 650 000 Kč	Město Úvaly + Stř. Kraj
8 500 000 Kč	4 250 000 Kč	4 250 000 Kč	Město Úvaly
12 000 000 Kč	10 200 000 Kč	1 800 000 Kč	Město Úvaly
4 100 000 Kč	2 050 000 Kč	2 050 000 Kč	Město Úvaly
2 900 000 Kč	1 450 000 Kč	1 450 000 Kč	Město Úvaly
2 900 000 Kč	1 450 000 Kč	1 450 000 Kč	Město Úvaly

Projektant	Projekt	DÚR	DSP	DPS	Termín
Ing. Hofman	ano	ano	ano	ano	2016
Ing. Hocke	ano	ano	ano	ano	2016
DRM	ano	ano	ano	ano	2016
Ing. Hofman	ano	ano	ano	ano	2016
Ing. Hofman	ano	ano	ano	ano	2016
Ing. Hofman	ano	ano	ano	ano	2016

Celkem 37 700 000 Kč 23 050 000 Kč 14 650 000 Kč 0 Kč

Životní prostředí
Rekonstrukce hrázi rybníků Lhoták a H. úvalský
II. etapa splaškové kanalizace
Obnova úvalských alejí
Revitalizace areálu Vinice
Revitalizace městských lesů

Odhad ceny rekonstrukce	Dotace - potenciální	Podíl města	Majitel
24 000 000 Kč	19 200 000 Kč	4 800 000 Kč	Město Úvaly + Stř. Kraj
45 980 000 Kč	27 588 000 Kč	18 392 000 Kč	Město Úvaly
2 000 000 Kč	1 000 000 Kč	1 000 000 Kč	Město Úvaly
6 000 000 Kč	5 100 000 Kč	900 000 Kč	Město Úvaly
3 000 000 Kč	1 500 000 Kč	1 500 000 Kč	Město Úvaly

Projektant	Projekt	DÚR	DSP	DPS	Termín
Ing. Hofman	ano	ano	ano	ano	2016
Štefl	ne	ne	ne	ne	2018
Ing. Hofman	ano	ano	ano	ano	2016
DRM	ano	ano	ano	ano	2016

Celkem 80 980 000 Kč 54 388 000 Kč 26 592 000 Kč

Nebytový fond
Zateplení MŠ Kolářova
Rozšíření školní jídelny
Rozšíření školní družiny - TESKO
Zateplení ZŠ Úvaly budova B
Rekonstrukce č.p. 95
Rekonstrukce Prážská 276
Rekonstrukce hasičárny
Demolice č.p. 527

Odhad ceny rekonstrukce	Dotace - potenciální	Podíl města	Majitel
11 500 000 Kč	5 750 000 Kč	5 750 000 Kč	Město Úvaly + Stř. Kraj
1 600 000 Kč	0 Kč	1 600 000 Kč	Město Úvaly
19 000 000 Kč	13 300 000 Kč	5 700 000 Kč	Město Úvaly
18 000 000 Kč	9 000 000 Kč	9 000 000 Kč	Město Úvaly
10 000 000 Kč	0 Kč	10 000 000 Kč	Město Úvaly
8 500 000 Kč	3 500 000 Kč	5 000 000 Kč	Město Úvaly
4 500 000 Kč	4 050 000 Kč	450 000 Kč	Město Úvaly
1 000 000 Kč	0 Kč	1 000 000 Kč	Město Úvaly

Projektant	Projekt	DÚR	DSP	DPS	Termín
Ing. Hofman	ano	ano	ano	ano	2016
Ing. Hofman	ano	ano	ano	ano	2016
Ing. Hofman	ne	ne	ne	ne	2017
Ing. Hofman	ne	ne	ne	ne	2018
Ing. Hofman	ano	ne	ne	ne	2017
DRM	ano	ano	ano	ano	2016

Celkem	A	B
Celkový součet všech investic	354 780 144 Kč	317 539 360 Kč
Celkové odhadované dotace	142 427 020 Kč	142 427 020 Kč
Celkový odhadovaný podíl města	212 353 124 Kč	175 112 340 Kč
<i>z toho komunikace</i>	120 109 604 Kč	82 868 820 Kč
<i>z chodníků</i>	12 501 520 Kč	12 501 520 Kč
<i>z toho životní prostředí</i>	26 592 000 Kč	26 592 000 Kč
<i>z toho nebytový fond</i>	38 500 000 Kč	38 500 000 Kč
<i>z toho bytový fond</i>	14 650 000 Kč	14 650 000 Kč
Netto volné peníze na investice (2017 - 2020)	40 000 000 Kč	40 000 000 Kč
Rozdíl k dofinancování	172 353 124 Kč	135 112 340 Kč
Komerčně využitelné pozemky města		
<i>Areál Cukrovar (celkem 18000 m2, využitelné cca 10 000 m2)</i>	10 000 000 Kč	10 000 000 Kč
<i>Areál Vinice</i>	35 000 000 Kč	35 000 000 Kč
<i>Lokalita Vinice v případě developmentu městsem</i>	41 580 000 Kč	41 580 000 Kč
<i>Lokalita Radická čtvrť</i>	11 700 000 Kč	11 700 000 Kč
Součet za pozemky celkem	56 700 000 Kč	56 700 000 Kč
Součet za pozemky celkem v případě developmentu Vinice	63 280 000 Kč	63 280 000 Kč
Úroveň dluhu města na konci roku 2016	77 000 000 Kč	77 000 000 Kč
Maximální akceptovatelní úroveň dluhu dle analýzy Komerční banky	145 000 000 Kč	145 000 000 Kč
Rozdíl mezi úrovní dluhu na konci 2016 a povoleným maximem	68 000 000 Kč	68 000 000 Kč
Součet splátek za 2017 - 2020	43 632 000 Kč	43 632 000 Kč
Součet rozdílu a splátek (úvěrový buffer)	111 632 000 Kč	111 632 000 Kč
Rozdíl mezi finančním podílem města a úvěrovým bufferem	-60 721 124 Kč	-23 480 340 Kč

Vysvětlivky

Redukovaná cena rel rekonstrukce pouze povrchu (řivnice 4 cm nebo recykli), u ulic, kde je shodná c

SOU soukromí vlastníci

PV probíhá proces převodu vlastnictví na město Úvaly

ODM odúmrť - lze získat do vlastnictví města po 31.12.2023

NIV nedostatečně identifikovaný vlastník, pokud se vlastník nepřihlásí do 31.12.2023

DÚR dokumentace pro územní rozhodnutí

DSP dokumentace pro stavební povolení

DPS dokumentace pro provedení stavby

ena se sloupcem D nelze udělat redukovanou rekonstrukci

23, lze získat do vlastnictví města

NÁVRH UČEBEN - TESKO

1:200

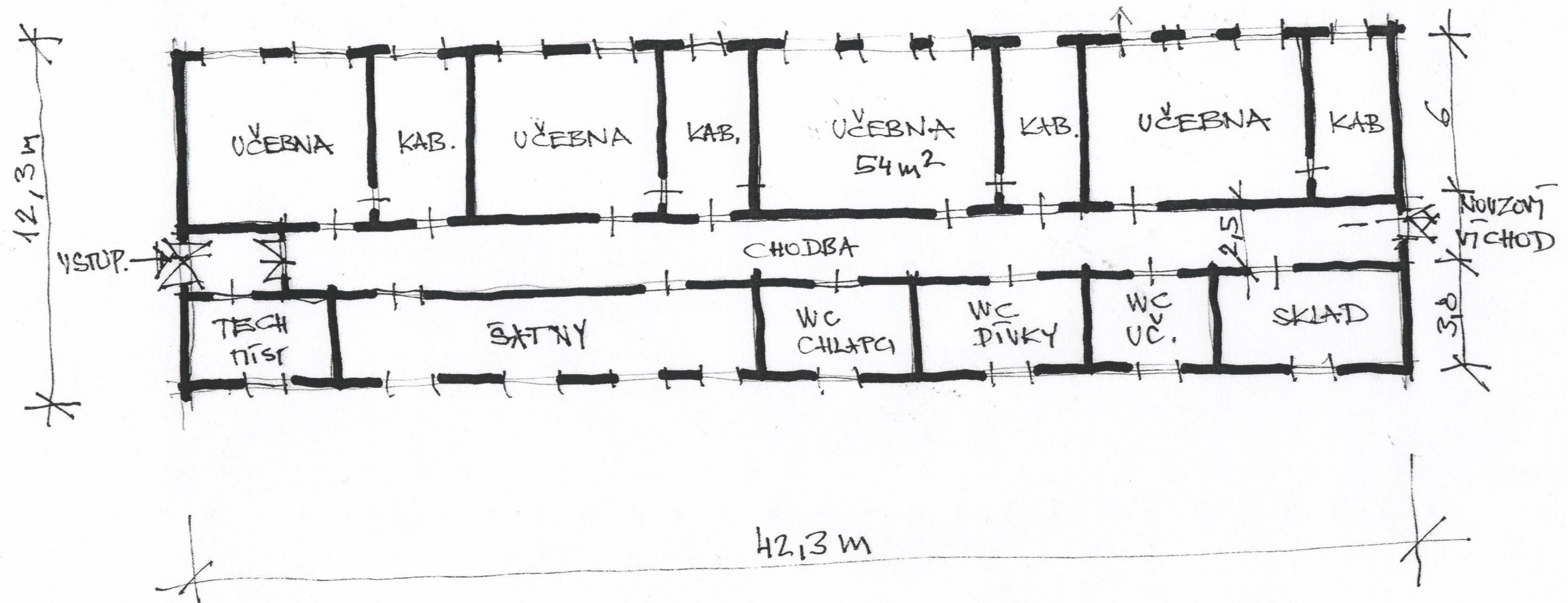

[Signature]
16

NÁVRH UČEBEN - TESKO

1:200

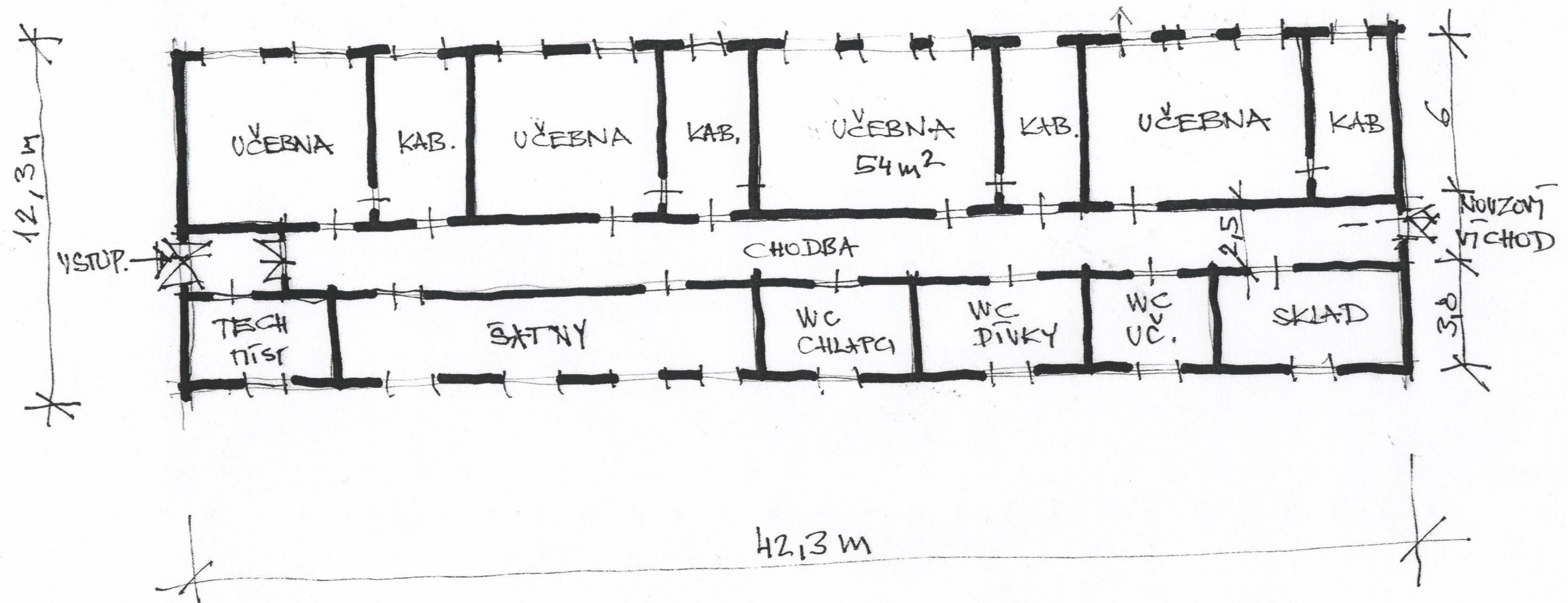

[Signature]
16

SMLOUVA O POSKYTNUTÍ FINANČNÍ DOTACE MĚSTA ÚVALY
„MODERNIZACE TRAŤOVÉHO ÚSEKU PRAHA BĚCHOVICE – ÚVALY“
CHODNÍK V UL. SMETANOVA

I. Smluvní strany

I.1. **Město Úvaly**

Sídlo: Pražská 276, 250 82 Úvaly
IČ: 00240931
Zastoupený: Mgr. Petrem Boreckým, starostou
Bankovní spojení: KB, a.s., Praha - Podvinný mlýn,
č.úctu: 19-1524-201/0100
GE Capital Bank, a.s., Český Brod,
č.úctu: 10006-5000128-584/0600

(dále jen „Město“)

a

I.2. **Správa železniční dopravní cesty, státní organizace,**

Praha 1, Dlážděná 1003/7, PSČ 11000

IČ: 70994234 DIČ: CZ70994234

**zapsaná v obchodním rejstříku vedeném Městským soudem v Praze oddíl A,
vložka 48384**

**odpovědný zástupce zadavatele: Ing. Lubor Hrubeš, ředitel Stavební správy
Praha**

Kontaktní adresa pro zasílání korespondence:

Správa železniční dopravní cesty, státní organizace

Stavební správa Praha

Sokolovská 278/1955, 190 00 Praha 9

(dále jen „příjemce“)

(společně dále též jako „smluvní strany“)

uzavírají v souladu s ust. § 1746 za využití ust. § 2055 a.n. zákona 89/2012 Sb., občanský zákoník, ve znění pozdějších předpisů (dále jen „občanský zákoník“) tuto **smlouvu o poskytnutí finanční dotace města Úvaly:**

II. Předmět smlouvy

II.1 Předmětem smlouvy je poskytnutí finančních prostředků formou dotace z rozpočtu Města ve prospěch **Správy železniční dopravní cesty, státní organizace** jako příjemce na zhotovení stavebního díla „*Modernizace traťového úseku Praha Běchovice – Úvaly, chodník v ul. Smetanova*“ (dále jen „stavba“) jako specifické účelové dotace.

II. 2. Příjemce je investorem stavby. Termín realizace stavby je 4. Q/2015 – 1.Q/2016

II.3. Účelem stavby „**Modernizace traťového úseku Praha Běchovice – Úvaly, chodník v ul. Smetanova**“ je zřízení další přístupové cesty na nádraží Úvaly. Tento požadavek města Úvaly se opírá o skutečnost, že po zavedení taktové dopravy v intervalu 15 min. (ve špičce) vystupuje a nastupuje do vlaků podstatně více cestujících, než v době zpracování projektové dokumentace, přičemž významná část těchto cestujících nebydlí v Úvalech ale v sousedních obcích. Současný stav pohybu cestujících z a na nádraží považuje Město Úvaly za zásadně odlišný od toho, který byl v době projednání projektové dokumentace. Jako řešení požaduje Město Úvaly vybudování další přístupové cesty od přejezdu na kolínském zhlaví podél 4. SK, která bude zakončena u vyústění prodlouženého podchodu pro cestující v žst Úvaly. Na straně nádraží odvrácené od výpravní budovy tak vzniknou dvě přístupové cesty, jedna orientovaná směrem ku Praze do ulice Vydrova (ta je předmětem stavby a je již dokončená) a druhá opačným směrem k přejezdu na kolínském zhlaví. Tím dojde k podstatnému zlepšení přístupnosti nádraží pro cestující a zároveň i ke zvýšení bezpečnosti na přejezdu, který je z důvodu vysoké intenzity drážní dopravy často uzavřen, přičemž chodci mají tendenci ho přecházet i když je ve výstraze.

III. Financování stavby

III.1. Město poskytne příjemci na stavbu finanční dotaci ve výši 560 472,- Kč včetně DPH formou zajištění dokumentace pro územní řízení a úhrady dalších nákladů, potřebných pro vydání územního rozhodnutí podle specifikací uvedených v bodu III.3.

III.2. Veškeré další finanční prostředky na stavbu, jejíž rozpočet činí 6 178 000 Kč zajistí příjemce ze zdrojů poskytnutých Státním fondem dopravní infrastruktury.

III.3. Smluvní strany se dohodly na následujícím postupu financování:

- po podpisu smlouvy uhradí Město náklady na pořízení projektové dokumentace ve stupni pro územní řízení včetně jejího projednání,
- Město zajistí vydání platného územního rozhodnutí pro stavbu,
- příjemce zajistí stavební povolení, soutěž na výběr zhotovitele stavby a vlastní realizaci

III.4. Záměr poskytnout příspěvek z rozpočtu Města byl schválen radou Města Úvaly dne 10.3.2015 usnesením č. **R-140/2015**

IV. Povinnosti příjemce

IV.1. Příjemce použije prostředky poskytnuté podle čl. III této smlouvy výhradně ke zhotovení stavby „*Modernizace traťového úseku Praha Běchovice – Úvaly, chodník v ul. Smetanova*“

IV.2. Příjemce jmenuje do komise pro otevírání, posouzení a hodnocení nabídek na zhotovení stavby zástupce Města a po podpisu smlouvy o dílo s vybraným zhotovitelem zašle do 10 dnů Městu jedno její vyhotovení (obdobně do 10 dní po jejich uzavření zašle i případné dodatky ke smlouvě).

V. Práva Města

V.1. Město je oprávněno a příjemce umožní Městu nebo jím pověřené osobě provést kontrolu stavby, včetně použití finančních prostředků, které byly na stavbu skutečně vynaloženy, a to kdykoliv v průběhu stavby, nejdéle do 30 dnů po předložení závěrečného vyúčtování Městu.

V.2. Příjemce se zavazuje Městu (nebo jím pověřené osobě) umožnit účast na kontrolních dnech stavby.

V.3. Každá ze stran nese náklady, které jí jednáním podle předchozích odstavců vznikla.

VI. Závěrečná ustanovení

VI.1. Práva a povinnosti z této smlouvy vyplývající a ve smlouvě neupravené se řídí příslušnými ustanoveními zákona 89/2012 Sb., občanského zákoníku, ve znění pozdějších předpisů a s obsahem smlouvy souvisejících předpisů.

VI.2 Pokud by bylo jedno z výše uvedených ustanovení zcela nebo zčásti právně neúčinné, zůstává tím nedotčena právní účinnost ostatních ustanovení. Totéž platí i pro případ smluvní mezery.

VI.3. Smluvní strany podpisem této Smlouvy vylučují, že se při právním styku mezi Smluvními stranami přihlíží k obchodním zvyklostem, které tak nemají přednost před ustanoveními zákona dle ustanovení § 558 odstavce 2 občanského zákoníku. Smluvní strany se dále dohodly, že možnost zhojení nedostatku písemné formy právního jednání se vylučuje, a že neplatnost právního jednání, pro nějž si smluvní strany sjednaly písemnou formu, lze namítnout kdykoliv, tedy že mezi smluvními stranami neplatí ustanovení § 582 odstavce 1 první věta a odstavce 2 občanského zákoníku.

VI.4. Tuto Smlouvu je možné měnit pouze písemnou dohodou smluvních stran ve formě vzestupně číslovaných dodatků této Smlouvy, podepsaných oprávněnými zástupci Smluvních stran.

VI.5. Smluvní strany dále prohlašují, že berou na vědomí skutečnost, že obě smluvní strany ve smyslu § 5 odst. 2 písm. b) z.č. 101/2000 Sb. zpracovávají a shromažďují osobní údaje smluvních stran za účelem realizace této smlouvy, a výslovně souhlasí s tím, aby druhá smluvní strany ve smyslu § 11 z.č. 101/2000 Sb. shromáždila a zpracovala o ní údaje v souvislosti s touto uzavíranou smlouvou.

VI.6. Strany prohlašují, že skutečnosti uvedené v této Smlouvě nepovažují za obchodní tajemství ve smyslu § 504 zákona 89/2012 Sb., občanského zákoníku, ve znění pozdějších předpisů a udělují svolení k jejich užití a zveřejnění bez stanovení jakýchkoli dalších podmínek, zejména na webových stránkách města Úvaly a SŽDC. Smluvní strany tímto výslovně souhlasí se zveřejněním veškerých náležitostí a podmínek této smlouvy a/nebo souvisejících dokumentů a informací, včetně zveřejnění této smlouvy jako celku, zejména na webových stránkách města.

VI.7. Smluvní strany výslovně souhlasí s tím, aby tato smlouva ve svém úplném znění byla zveřejněna v rámci informací zpřístupňovaných veřejnosti prostřednictvím dálkového přístupu.

VI.8. Uzavření této smlouvy schválilo Zastupitelstvo Města Úvaly **usnesením č. Z – na** svém zasedání konaném **dne , čímž** byly splněny zákonné podmínky.

VI.9. Smlouva nabývá platnosti a účinnosti okamžikem jejího podpisu poslední smluvní stranou a se souhlasem zastupitelstva města.

VI.10. Smluvní strany sjednávají, že pokud nebudou naplněny podmínky této smlouvy, zejména pokud by nedošlo k zahájení stavby do 31.08.2016, tato smlouva zaniká.

VI.11. Tato smlouva je vyhotovena v pěti stejnopisech s platností originálu, z nichž dva obdrží příjemce, tři stejnopisy jsou určeny pro potřeby města.

V..... dne

V Úvalech dne

Ing. Pavel Surý
generální ředitel

Mgr. Petr Borecký
starosta města

SMLOUVA O POSKYTNUTÍ FINANČNÍ DOTACE MĚSTA ÚVALY
„MODERNIZACE TRAŤOVÉHO ÚSEKU PRAHA BĚCHOVICE – ÚVALY“
CHODNÍK V UL. SMETANOVA

I. Smluvní strany

I.1. **Město Úvaly**

Sídlo: Pražská 276, 250 82 Úvaly
IČ: 00240931
Zastoupený: Mgr. Petrem Boreckým, starostou
Bankovní spojení: KB, a.s., Praha - Podvinný mlýn,
č.úctu: 19-1524-201/0100
GE Capital Bank, a.s., Český Brod,
č.úctu: 10006-5000128-584/0600

(dále jen „Město“)

a

I.2. **Správa železniční dopravní cesty, státní organizace,**

Praha 1, Dlážděná 1003/7, PSČ 11000

IČ: 70994234 DIČ: CZ70994234

**zapsaná v obchodním rejstříku vedeném Městským soudem v Praze oddíl A,
vložka 48384**

**odpovědný zástupce zadavatele: Ing. Lubor Hrubeš, ředitel Stavební správy
Praha**

Kontaktní adresa pro zasílání korespondence:

Správa železniční dopravní cesty, státní organizace

Stavební správa Praha

Sokolovská 278/1955, 190 00 Praha 9

(dále jen „příjemce“)

(společně dále též jako „smluvní strany“)

uzavírají v souladu s ust. § 1746 za využití ust. § 2055 a.n. zákona 89/2012 Sb., občanský zákoník, ve znění pozdějších předpisů (dále jen „občanský zákoník“) tuto **smlouvu o poskytnutí finanční dotace města Úvaly:**

II. Předmět smlouvy

II.1 Předmětem smlouvy je poskytnutí finančních prostředků formou dotace z rozpočtu Města ve prospěch **Správy železniční dopravní cesty, státní organizace** jako příjemce na zhotovení stavebního díla „*Modernizace traťového úseku Praha Běchovice – Úvaly, chodník v ul. Smetanova*“ (dále jen „stavba“) jako specifické účelové dotace.

II. 2. Příjemce je investorem stavby. Termín realizace stavby je 4. Q/2015 – 1.Q/2016

II.3. Účelem stavby „**Modernizace traťového úseku Praha Běchovice – Úvaly, chodník v ul. Smetanova**“ je zřízení další přístupové cesty na nádraží Úvaly. Tento požadavek města Úvaly se opírá o skutečnost, že po zavedení taktové dopravy v intervalu 15 min. (ve špičce) vystupuje a nastupuje do vlaků podstatně více cestujících, než v době zpracování projektové dokumentace, přičemž významná část těchto cestujících nebydlí v Úvalech ale v sousedních obcích. Současný stav pohybu cestujících z a na nádraží považuje Město Úvaly za zásadně odlišný od toho, který byl v době projednání projektové dokumentace. Jako řešení požaduje Město Úvaly vybudování další přístupové cesty od přejezdu na kolínském zhlaví podél 4. SK, která bude zakončena u vyústění prodlouženého podchodu pro cestující v žst Úvaly. Na straně nádraží odvrácené od výpravní budovy tak vzniknou dvě přístupové cesty, jedna orientovaná směrem ku Praze do ulice Vydrova (ta je předmětem stavby a je již dokončená) a druhá opačným směrem k přejezdu na kolínském zhlaví. Tím dojde k podstatnému zlepšení přístupnosti nádraží pro cestující a zároveň i ke zvýšení bezpečnosti na přejezdu, který je z důvodu vysoké intenzity drážní dopravy často uzavřen, přičemž chodci mají tendenci ho přecházet i když je ve výstraze.

III. Financování stavby

III.1. Město poskytne příjemci na stavbu finanční dotaci ve výši 560 472,- Kč včetně DPH formou zajištění dokumentace pro územní řízení a úhrady dalších nákladů, potřebných pro vydání územního rozhodnutí podle specifikací uvedených v bodu III.3.

III.2. Veškeré další finanční prostředky na stavbu, jejíž rozpočet činí 6 178 000 Kč zajistí příjemce ze zdrojů poskytnutých Státním fondem dopravní infrastruktury.

III.3. Smluvní strany se dohodly na následujícím postupu financování:

- po podpisu smlouvy uhradí Město náklady na pořízení projektové dokumentace ve stupni pro územní řízení včetně jejího projednání,
- Město zajistí vydání platného územního rozhodnutí pro stavbu,
- příjemce zajistí stavební povolení, soutěž na výběr zhotovitele stavby a vlastní realizaci

III.4. Záměr poskytnout příspěvek z rozpočtu Města byl schválen radou Města Úvaly dne 10.3.2015 usnesením č. **R-140/2015**

IV. Povinnosti příjemce

IV.1. Příjemce použije prostředky poskytnuté podle čl. III této smlouvy výhradně ke zhotovení stavby „*Modernizace traťového úseku Praha Běchovice – Úvaly, chodník v ul. Smetanova*“

IV.2. Příjemce jmenuje do komise pro otevírání, posouzení a hodnocení nabídek na zhotovení stavby zástupce Města a po podpisu smlouvy o dílo s vybraným zhotovitelem zašle do 10 dnů Městu jedno její vyhotovení (obdobně do 10 dní po jejich uzavření zašle i případné dodatky ke smlouvě).

V. Práva Města

V.1. Město je oprávněno a příjemce umožní Městu nebo jím pověřené osobě provést kontrolu stavby, včetně použití finančních prostředků, které byly na stavbu skutečně vynaloženy, a to kdykoliv v průběhu stavby, nejdéle do 30 dnů po předložení závěrečného vyúčtování Městu.

V.2. Příjemce se zavazuje Městu (nebo jím pověřené osobě) umožnit účast na kontrolních dnech stavby.

V.3. Každá ze stran nese náklady, které jí jednáním podle předchozích odstavců vznikla.

VI. Závěrečná ustanovení

VI.1. Práva a povinnosti z této smlouvy vyplývající a ve smlouvě neupravené se řídí příslušnými ustanoveními zákona 89/2012 Sb., občanského zákoníku, ve znění pozdějších předpisů a s obsahem smlouvy souvisejících předpisů.

VI.2 Pokud by bylo jedno z výše uvedených ustanovení zcela nebo zčásti právně neúčinné, zůstává tím nedotčena právní účinnost ostatních ustanovení. Totéž platí i pro případ smluvní mezery.

VI.3. Smluvní strany podpisem této Smlouvy vylučují, že se při právním styku mezi Smluvními stranami přihlíží k obchodním zvyklostem, které tak nemají přednost před ustanoveními zákona dle ustanovení § 558 odstavce 2 občanského zákoníku. Smluvní strany se dále dohodly, že možnost zhojení nedostatku písemné formy právního jednání se vylučuje, a že neplatnost právního jednání, pro nějž si smluvní strany sjednaly písemnou formu, lze namítnout kdykoliv, tedy že mezi smluvními stranami neplatí ustanovení § 582 odstavce 1 první věta a odstavce 2 občanského zákoníku.

VI.4. Tuto Smlouvu je možné měnit pouze písemnou dohodou smluvních stran ve formě vzestupně číslovaných dodatků této Smlouvy, podepsaných oprávněnými zástupci Smluvních stran.

VI.5. Smluvní strany dále prohlašují, že berou na vědomí skutečnost, že obě smluvní strany ve smyslu § 5 odst. 2 písm. b) z.č. 101/2000 Sb. zpracovávají a shromažďují osobní údaje smluvních stran za účelem realizace této smlouvy, a výslovně souhlasí s tím, aby druhá smluvní strany ve smyslu § 11 z.č. 101/2000 Sb. shromáždila a zpracovala o ní údaje v souvislosti s touto uzavíranou smlouvou.

VI.6. Strany prohlašují, že skutečnosti uvedené v této Smlouvě nepovažují za obchodní tajemství ve smyslu § 504 zákona 89/2012 Sb., občanského zákoníku, ve znění pozdějších předpisů a udělují svolení k jejich užití a zveřejnění bez stanovení jakýchkoli dalších podmínek, zejména na webových stránkách města Úvaly a SŽDC. Smluvní strany tímto výslovně souhlasí se zveřejněním veškerých náležitostí a podmínek této smlouvy a/nebo souvisejících dokumentů a informací, včetně zveřejnění této smlouvy jako celku, zejména na webových stránkách města.

VI.7. Smluvní strany výslovně souhlasí s tím, aby tato smlouva ve svém úplném znění byla zveřejněna v rámci informací zpřístupňovaných veřejnosti prostřednictvím dálkového přístupu.

VI.8. Uzavření této smlouvy schválilo Zastupitelstvo Města Úvaly **usnesením č. Z – na** svém zasedání konaném **dne , čímž** byly splněny zákonné podmínky.

VI.9. Smlouva nabývá platnosti a účinnosti okamžikem jejího podpisu poslední smluvní stranou a se souhlasem zastupitelstva města.

VI.10. Smluvní strany sjednávají, že pokud nebudou naplněny podmínky této smlouvy, zejména pokud by nedošlo k zahájení stavby do 31.08.2016, tato smlouva zaniká.

VI.11. Tato smlouva je vyhotovena v pěti stejnopisech s platností originálu, z nichž dva obdrží příjemce, tři stejnopisy jsou určeny pro potřeby města.

V..... dne

V Úvalech dne

Ing. Pavel Surý
generální ředitel

Mgr. Petr Borecký
starosta města

Česká republika - Státní pozemkový úřad

sídlo: Husinecká 1024/11a, 130 00 Praha 3 - Žižkov

zastoupený Ing. Miroslavem Vlasákem, CSc., ředitelem Krajského pozemkového úřadu pro Středočeský kraj, adresa: nám. Winstona Churchilla 1800/2, 130 00 Praha 3 – Žižkov

IČ: 01312774, DIČ: CZ 01312774

bankovní spojení: Česká národní banka, číslo účtu: 140011-3723001/0710

(dále jen „budoucí povinný“)

- na straně jedné –

a

Město Úvaly

sídlo: Pražská 276, 250 82 Úvaly

zastoupené Mgr. Petrem Boreckým, starostou

IČ: 00240931, DIČ: CZ 00240931

bankovní spojení: Komerční banka a.s., číslo účtu: 19-1524201/0100

(dále jen „budoucí oprávněný“)

- na straně druhé -

uzavírají podle ustanovení § 1257 – § 1266 a § 1785 – § 1788 zákona č. 89/2012 Sb., občanský zákoník (dále jen „občanský zákoník“), příslušných ustanovení zákona č. 183/2006 Sb., o územním plánování a stavebním řádu (stavební zákon), ve znění pozdějších předpisů (dále jen „stavební zákon“)

tuto

SMLOUVU O SMLOUVĚ BUDOUCÍ O ZŘÍZENÍ VĚCNÉHO BŘEMENE č. 1001C16/80

I.

Obsah smluvního závazku

1. Budoucí oprávněný a budoucí povinný uzavírají před zahájením veřejně prospěšné stavby, kabelového vedení veřejného osvětlení, včetně ocelového stožáru (dále jen „stavba“) tuto smlouvu o smlouvě budoucí o zřízení věcného břemene služebnosti (dále jen „**věcné břemeno**“) k budoucímu služebnímu pozemku dle ustanovení § 1257 – § 1266 a § 1785 – § 1788 zákona č. 89/2012 Sb., občanský zákoník. Smluvní strany se dohodly, že ve lhůtě 90 dnů po dokončení stavby a vypracování geometrického plánu pro vyznačení skutečného rozsahu zatížení věcným břemenem a získání kolaudačního souhlasu nebo jiného obdobného dokladu potvrzeného příslušným stavebním úřadem prokazujícího, že lze dále uvedenou stavbu užívat, vyzve budoucí oprávněný písemně budoucího povinného k uzavření smlouvy o zřízení věcného břemene.
2. Smluvní strany se zavazují, že ve lhůtě 90 dnů ode dne doručení písemné výzvy budoucího oprávněného budoucímu povinnému dle předchozího odstavce uzavřou smlouvu o zřízení věcného břemene za podmínky, že úplata dle čl. V. této smlouvy bude budoucím oprávněným v plné výši uhrazena budoucímu povinnému před podpisem smlouvy o zřízení věcného břemene.
3. Uzavřením této smlouvy budoucí povinný v souladu s příslušnými ustanoveními stavebního zákona uděluje budoucímu oprávněnému a jím pověřeným osobám právo provést na budoucím služebním pozemku předmětnou stavbu. Předpokládaný rozsah věcného břemene je vyznačen v kopii katastrální mapy, jež tvoří nedílnou součást této smlouvy (viz příloha 1). Tato smlouva slouží jako podklad k řízení před stavebním úřadem pro účely vydání stavebního povolení pro předmětnou stavbu.
4. Budoucí oprávněný bude vlastníkem a provozovatelem stavby.
5. Smluvní strany se zavazují uzavřít smlouvu o zřízení věcného břemene, jejíž znění je nedílnou součástí této smlouvy (viz příloha č. 2).

II.

Pozemek, k němuž bude věcné břemeno zřízeno

1. Budoucí povinný je ve smyslu zákona č. 503/2012 Sb., o Státním pozemkovém úřadu a o změně některých souvisejících zákonů, ve znění pozdějších předpisů, příslušný hospodařit s níže uvedeným pozemkem:

Pozemek parc.č.3088/3 v obci Úvaly, katastrálním území Úvaly u Prahy, který je zapsán u Katastrálního úřadu pro Středočeský kraj, Katastrální pracoviště Praha – východ na listu vlastnictví č. 10002.

2. Budoucí povinný je podle § 26 zákona č. 219/2000 Sb., o majetku České republiky a jejím vystupování v právních vztazích, ve znění pozdějších předpisů, oprávněn zřídit k uvedenému pozemku věcné břemeno služebnosti.

3. Tento pozemek bude dále označován jako „**budoucí služební pozemek**“.

III.

Rozsah věcného břemene

Smluvní strany se dohodly, že maximální rozsah věcného břemene k budoucímu služebnímu pozemku nepřekročí rámec vyznačený na snímku katastrální mapy, jež je nedílnou součástí této smlouvy. Celkový předpokládaný maximální rozsah věcného břemene činí 35m délkových. Přesné vyznačení rozsahu zatížení věcným břemenem bude dokumentováno geometrickým plánem po dokončení stavby, tvořícím součást smlouvy o zřízení věcného břemene pro vklad do katastru nemovitostí.

IV.

Práva a povinnosti smluvních stran

Budoucí oprávněný je povinen oznámit budoucímu povinnému každý vstup na budoucí služební pozemek na adresu uvedenou v záhlaví této smlouvy popř. nájemci či pachtýři, šetřit jeho majetek v případě provádění úprav na budoucím služebním pozemku a uvést na vlastní náklad budoucí služební pozemek do původního stavu, nebude-li dohodnuto jinak. Budoucí oprávněný se zavazuje uhradit budoucímu povinnému či uživateli budoucího služebního pozemku škody na polních kulturách vzniklých při výstavbě a provozu předmětné stavby. Náklady spojené s běžným udržováním služebního pozemku ponese budoucí povinný.

V.

Výše jednorázové úplaty za zřízení věcného břemene

Budoucí oprávněný a budoucí povinný se dohodli na tom, že věcné břemeno bude zřízeno za jednorázovou úplatu ve výši, která bude stanovena na základě dohody smluvních stran tak, že celková výše úplaty bude stanovena tak, že základ pro výpočet jednorázové úplaty bude činit 1.000,-Kč (zemní kabel do 25m) a 60,-Kč za každý další a to i za započatý metr rozsahu věcného břemene, sloup veřejného osvětlení 1.500,-Kč za každý kus, celková výše bude stanovena na základě geometrického plánu pro vyznačení skutečného rozsahu věcného břemene po dokončení stavby. Základní minimální jednorázová úplata za zřízení věcného břemene bude činit minimálně 1.000,-Kč. Úplata bude v plné výši uhrazena budoucím oprávněným na účet budoucího povinného před podpisem smlouvy o zřízení věcného břemene. Budoucí povinný není plátcem DPH.

VI.

Užívání budoucího služebného pozemku po dobu realizace stavby

1. Budoucí povinný konstatuje, že část níže uvedeného budoucího služebného pozemku je pronajata Městu Úvaly nájemní smlouvou č. 32N14/80.

obec	katastrální území	parc. č.	druh evidence	část o výměře
Úvaly	Úvaly u Prahy	3088/3	travní porost	33m ²

2. Budoucí povinný prohlašuje, že část níže uvedeného budoucího služebného pozemku není pronajata či propachtována třetí osobě.

obec	katastrální území	parc. č.	druh evidence	část o výměře
Úvaly	Úvaly u Prahy	3088/3	travní porost	59m ²

3. Budoucí oprávněný se zavazuje uhradit budoucímu povinnému za užívání uvedené části budoucího služebného pozemku po dobu realizace stavby paušální jednorázovou úplatou 590,-Kč (slovy: pětsetdevadesátkorun českých). Paušální úplata byla v plné výši uhrazena budoucím oprávněným na účet budoucího povinného před podpisem této smlouvy.
4. Paušální úplata nezahrnuje náhradu škod na polních kulturách a na jiném majetku způsobené v souvislosti s činností budoucího oprávněného při realizaci stavby, popř. uvedení do původního stavu, které jsou hrazeny samostatně.
5. Předpokládané termíny realizace stavby: zahájení prací - únor 2016
ukončení prací - prosinec 2016

VII.

Závěrečná ustanovení

1. Práva a povinnosti z této smlouvy vyplývající a ve smlouvě neupravené se řídí příslušnými ustanoveními zákona 89/2012 Sb., občanského zákoníku, ve znění pozdějších předpisů a s obsahem smlouvy souvisejících předpisů.
2. Strany prohlašují, že skutečnosti uvedené v této Smlouvě nepovažují za obchodní tajemství ve smyslu § 504 zákona 89/2012 Sb., občanského zákoníku, ve znění pozdějších předpisů tímto výslovně souhlasí se zveřejněním veškerých náležitostí a podmínek této smlouvy a/nebo souvisejících dokumentů a informací, včetně zveřejnění této smlouvy jako celku, v rámci informací zpřístupňovaných veřejnosti bez stanovení jakýchkoli dalších podmínek, a to i prostřednictvím dálkového přístupu, zejména na webových stránkách města.
3. Smluvní strany výslovně prohlašují, že souhlasí s odesíláním a přijímáním finančních transakcí vyplývajících z této smlouvy z transparentního účtu města a jsou seznámeni, že bankovní ústav může na takovém účtu zveřejnit. Na transparentních účtech jsou zveřejněny nejméně tyto informace: - zaúčtovaná částka a měna, datum připsání platby na účet, - popis platby, - název a číslo účtu plátce, - zpráva pro příjemce, - variabilní, - konstantní, - specifický symbol, a i další text byl-li plátcem uveden jakož i text uvedený smluvní stranou k identifikaci platby směrem k veřejnosti.
4. Smluvní strany se dohodly na tom, že technické, organizační a bezpečnostní podmínky související se zřízením a provozováním stavby na budoucím služebném pozemku musí být projednány v příslušných správních řízeních, potřebných pro zahájení realizace stavby a nebudou součástí smlouvy.
5. Pokud nedojde k realizaci stavby paušální úplata uhrazená budoucím oprávněným budoucímu povinnému dle čl. VI. této smlouvy, **ani po uplynutí prodloužené doby smlouvy**, se nevrací a bude považována za kompenzaci nákladů spojených s uzavřením této smlouvy.

6. Pokud nebude zahájeno naplňování účelu této smlouvy do 5 let od data uzavření této smlouvy, pak práva a povinnosti vyplývající pro obě smluvní strany z této smlouvy zanikají. Smluvní strany prohlašují, že v tomto případě nebudou mít vůči sobě žádných finančních ani jiných požadavků. Po dohodě smluvních stran lze tuto smlouvu prodloužit, max. však na období dalších 5 let.
7. Smluvní strany prohlašují, že si tuto smlouvu před jejím podpisem přečetly, že smlouva byla uzavřena po vzájemném projednání podle jejich pravé a svobodné vůle, dobrovolně, určitě, vážně a srozumitelně, nikoliv v tísní ani za nápadně nevýhodných podmínek. Pokud by se některé ustanovení této smlouvy stalo neplatným, neznamená to neplatnost celé smlouvy.
8. Pokud by bylo jedno z výše uvedených ustanovení zcela nebo zčásti právně neúčinné, zůstává tím nedotčena právní účinnost ostatních ustanovení. Totéž platí i pro případ smluvní mezery.
9. Změny a doplnění této smlouvy jsou možné pouze formou číselných písemných dodatků, podepsaných všemi smluvními stranami
7. Tato smlouva nabývá platnosti a účinnosti dnem podpisu všech smluvních stran **za souhlasu rady města**.
8. Uzavření této smlouvy **schválila rada Města Úvaly usnesením č.** na svém zasedání konaném dnea zastupitelstvo města usnesením č.....na svém jednání konaném dne.....
9. Tato smlouva se vyhotovuje ve třech stejnopisech, z nichž obdrží jeden budoucí povinný a dva budoucí oprávněný. Nedílnou součástí této smlouvy jsou její přílohy:
 - a) Zákes věcného břemene
 - b) Text smlouvy o zřízení věcného břemene

V Praze dne

V Úvalech dne

.....
Ing. Miroslav Vlasák, CSc.
ředitel Krajského pozemkového úřadu
pro Středočeský kraj
budoucí povinný

.....
Mgr. Petr Borecký
starosta
budoucí oprávněný

Za věcnou a formální správnost
odpovídá vedoucí pobočky Mladá Boleslav
Mgr. Roman Hanzík

Za správnost: Pavel Novák

Úvaly
Úvaly u Prahy
os: Praha - východ

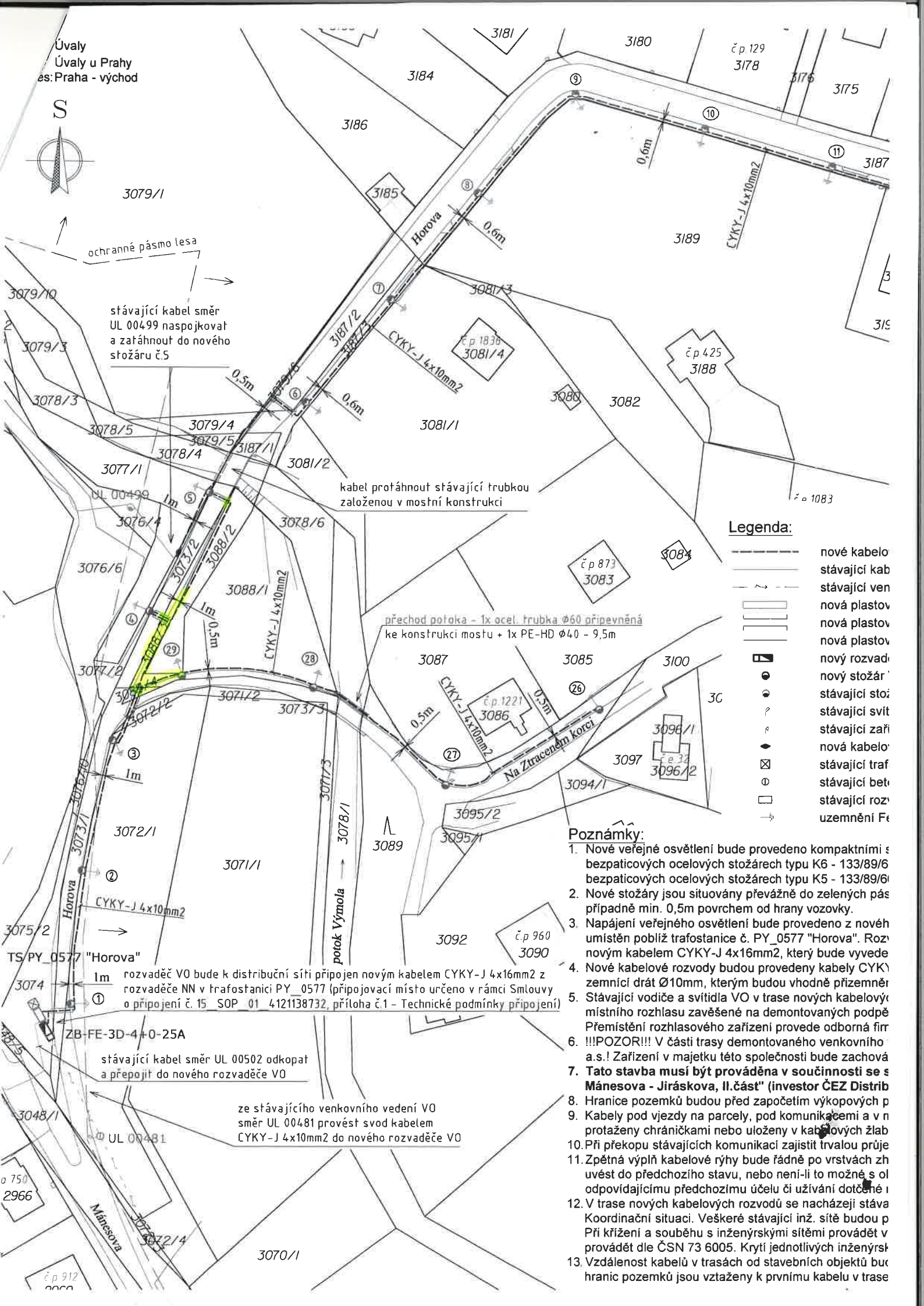
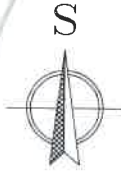

ochranné pásmo lesa

stávající kabel směr UL 00499 naspojovat a zatáhnout do nového stožáru č.5

kabel protáhnout stávající trubkou založenou v mostní konstrukci

přechod potoka - 1x ocel. trubka Ø60 připevněná ke konstrukci mostu + 1x PE-HD Ø40 - 9,5m

Legenda:

- nové kabelové vedení
- stávající kabelové vedení
- - - stávající venkovní vedení
- ▭ nová plastová trubka
- ▭ nová plastová trubka
- ▭ nová plastová trubka
- ▭ nový rozvaděč
- nový stožár
- stávající stožár
- stávající svítidlo
- stávající zařízení
- ⊗ nová kabelová trasa
- ⊗ stávající trafostanice
- ⊗ stávající betonové objekty
- ⊗ stávající rozvodná síť
- ⊗ uzemnění
- ⊗ Fz

Poznámky:

1. Nové veřejné osvětlení bude provedeno kompaktními s bezpaticových ocelových stožárech typu K6 - 133/89/6 bezpaticových ocelových stožárech typu K5 - 133/89/6
2. Nové stožáry jsou situovány převážně do zelených pás případně min. 0,5m povrchem od hrany vozovky.
3. Napájení veřejného osvětlení bude provedeno z nově umístěn poblíž trafostanice č. PY_0577 "Horova". Rozvodným kabelem CYKY-J 4x16mm², který bude vyvede
4. Nové kabelové rozvody budou provedeny kabely CYKY zemnicí drát Ø10mm, kterým budou vhodně přizemněn
5. Stávající vodiče a svítidla VO v trase nových kabelových místního rozhlasu zavěšené na demontovaných podpě Přemístění rozhlasového zařízení provede odborná firm
6. !!!POZOR!!! V části trasy demontovaného venkovního a.s.! Zařízení v majetku této společnosti bude zachová
7. Tato stavba musí být prováděna v součinnosti se s Máněsova - Jiráskova, II.část" (investor ČEZ Distrib
8. Hranice pozemků budou před započítím výkopových p
9. Kabely pod vjezdy na parcely, pod komunikacemi a v n protaženy chráničkami nebo uloženy v kabelových žlab
10. Při překopu stávajících komunikací zajistit trvalou průje
11. Zpětná výplň kabelové rýhy bude řádně po vrstvách zh uvést do předchozího stavu, nebo není-li to možné s ol odpovídajícímu předchozímu účelu či užívání dotčené i
12. V trase nových kabelových rozvodů se nacházejí stáva Koordinační situaci. Veškeré stávající inž. sítě budou p Při křížení a souběhu s inženýrskými sítěmi provádět v provádět dle ČSN 73 6005. Krytí jednotlivých inženýrsk
13. Vzdálenost kabelů v trasách od stavebních objektů buč hranic pozemků jsou vztaženy k prvnímu kabelu v trase

TS/PY_0577 "Horova"

1m rozvaděč VO bude k distribuční síti připojen novým kabelem CYKY-J 4x16mm² z rozvaděče NN v trafostanici PY_0577 (připojovací místo určeno v rámci Smlouvy o připojení č. 15 SOP_01_4121138732, příloha č.1 - Technické podmínky připojení)

ZB-FE-3D-4+0-25A stávající kabel směr UL 00502 odkopat a přepojit do nového rozvaděče VO

ze stávajícího venkovního vedení VO směr UL 00481 provést svod kabelem CYKY-J 4x10mm² do nového rozvaděče VO

č.p 750 2966

č.p 912 2000

Česká republika - Státní pozemkový úřad
sídlo: Husinecká 1024/11a, 130 00 Praha 3 - Žižkov
zastoupený(titul, jméno, příjmení)
ředitelem Krajského pozemkového úřadu pro Středočeský kraj
adresa :
IČO: 01312774, DIČ: CZ 01312774
bankovní spojení: Česká národní banka
číslo účtu:
(dále jen „povinný“)
- na straně jedné -

a

Město Úvaly
sídlo: Pražská 276, 250 82 Úvaly
zastoupené(titul, jméno, příjmení)
IČ: 00240931, DIČ: CZ 00240931
bankovní spojení:
číslo účtu:
(dále jen „oprávněný“)
- na straně druhé -

uzavírají podle ustanovení § 1257 a násl. zákona č. 89/2012 Sb., občanský zákoník (dále jen „občanský zákoník“)

tuto

SMLOUVU O ZŘÍZENÍ VĚCNÉHO BŘEMENE

č:

I.

Úvodní ustanovení

1. Povinný je ve smyslu zákona č. 503/2012 Sb., o Státním pozemkovém úřadu a o změně některých souvisejících zákonů, ve znění pozdějších předpisů, příslušný hospodařit s níže uvedeným pozemkem ve vlastnictví České republiky, a je tedy podle ustanovení § 26 zákona č. 219/2000 Sb., o majetku České republiky a jejím vystupování v právních vztazích, ve znění pozdějších předpisů, oprávněn zřídit k tomuto pozemku věcné břemeno služebnosti.
2. Oprávněný z věcného břemene prohlašuje, že je vlastníkem a provozovatelem stavby veřejného osvětlení „*Úvaly – ul. Horová a ul. Na Ztraceném korci – rekonstrukce VO*“ umístěného na služebném pozemku (*event. doplnit vše, co bude na služebném pozemku umístěno atd.*) (dále jen „stavba“), jehož výstavba byla realizována na základě (*typ správního řízení dle zák. 183/2006 Sb.*) (dále jen „stavba“).

II.

Pozemek, k němuž se věcné břemeno vztahuje

1. Pozemek parc. č. 3088/3, v obci Úvaly, katastrálním území Úvaly u Prahy, který je zapsán u Katastrálního úřadu pro Středočeský kraj, Katastrální pracoviště Praha - východ na listu vlastnictví č. 10002. Tento pozemek bude dále označován jako „**služebný pozemek**“.

III.

Věcné břemeno

1. Povinný zřizuje ve prospěch oprávněného ke služebnímu pozemku věcné břemeno služebnosti spočívající v:
 - a) právu zřídit a provozovat na služebném pozemku stavbu
 - b) právu vstupovat a vjíždět na služební pozemek v souvislosti se zřízením, stavebními úpravami, opravami a provozováním stavby(dále jen „**věcné břemeno**“).
2. Věcné břemeno se zřizuje úplatně a na dobu neurčitou.
3. Skutečná poloha stavby včetně rozsahu věcného břemene je stanovena a vyznačena v geometrickém plánu č., ze dne, vyhotoveném, potvrzeném dne Katastrálním úřadem pro Středočeský kraj, Katastrální pracoviště Praha-východ. Geometrický plán tvoří nedílnou součást této smlouvy (viz příloha č. 1).

IV.

Práva a povinnosti smluvních stran

1. Povinný jako ten, který je příslušný hospodařit se služebným pozemkem, se zavazuje věcné břemeno strpět. Oprávněný z věcného břemene právo odpovídající věcnému břemenu přijímá.
2. Oprávněný je při výkonu svých práv z věcného břemene povinen podle této smlouvy a i dle dalších svých práv dle příslušných právních předpisů, šetřit co nejvíce práva povinného a vstup na jeho pozemek mu předem oznámit písemným oznámením na adresu Krajského pozemkového úřadu pro Středočeský kraj, uvedenou v záhlaví této smlouvy, popř. též nájemce či pachtýře a zajistí, aby tak činily i jím pověřené osoby.
3. Oprávněný se zavazuje po ukončení provádění prací na služebném pozemku jej uvést na vlastní náklad do původního stavu a uhradit povinnému či uživateli služebného pozemku škody.
4. Oprávněný se zavazuje stavbu, umístěnou na služebném pozemku, po trvalém ukončení jejího provozu bez zbytečného odkladu na vlastní náklady odstranit a uvést služební pozemek do původního stavu, případně do stavu odpovídajícímu oprávněným požadavkům povinného. V souvislosti s touto skutečností se oprávněný zavazuje poskytnout povinnému potřebnou součinnost při výmazu zapsaného věcného břemene z katastru nemovitostí.

V.

Výše jednorázové úplaty za zřízení věcného břemene

Smluvní strany se dohodly na jednorázové úplatě za zřízení věcného břemene v celkové výši Kč,- (slovykorun českých), dále jen „**úplata**“. Úplata byla v plné výši uhrazena oprávněným na účet povinného před podpisem této smlouvy. Povinný není plátcem DPH.

VI.

Vklad věcného břemene do katastru nemovitostí

1. Smluvní strany se dohodly, že návrh na vklad věcného břemene do katastru nemovitostí podá oprávněný do 30 dnů ode dne uzavření této smlouvy.
2. Náklady spojené s podáním návrhu na vklad věcného břemene do katastru nemovitostí hradí v plné výši oprávněný.
3. V případě vzniku komplikací s vkladem věcného břemene do katastru nemovitostí, vynaloží smluvní strany součinnost potřebnou k realizaci zápisu vkladu věcného břemene dle této smlouvy do katastru nemovitostí.
4. Povinný je ve smyslu zákona č. 634/2004 Sb., o správních poplatcích, ve znění pozdějších předpisů, osvobozen od správních poplatků.

VII.

Závěrečná ustanovení

1. Není-li v této smlouvě stanoveno jinak, řídí se vzájemné vztahy smluvních stran příslušnými ustanoveními občanského zákoníku.
2. Smluvní strany se dohodly, že jakékoli změny a doplňky této smlouvy jsou možné pouze písemnou formou na základě dohody všech smluvních stran. Jakákoliv ústní ujednání o změnách této smlouvy budou považována za právně neplatná a neúčinná.
3. Smluvní strany prohlašují, že si tuto smlouvu před jejím podpisem přečetly, že smlouva byla uzavřena po vzájemném projednání podle jejich pravé a svobodné vůle, dobrovolně, určitě, vážně a srozumitelně, nikoliv v tísní ani za nápadně nevýhodných podmínek.
4. Tato smlouva se vyhotovuje ve třech stejnopisech, z nichž jeden obdrží povinný, jeden oprávněný a jeden stejnopis je určen pro vkladové řízení u příslušného katastrálního úřadu.. Nedílnou součástí této smlouvy je její příloha:
Geometrický plán pro vyznačení věcného břemene č.ze dne
vyhotovený

V dne

V dne

.....
(*titul, jméno, příjmení*)
ředitel Krajského pozemkového úřadu
pro Středočeský kraj
povinný

.....
(*titul, jméno, příjmení*)
starosta
oprávněný

Česká republika - Státní pozemkový úřad

sídlo: Husinecká 1024/11a, 130 00 Praha 3 - Žižkov

zastoupený Ing. Miroslavem Vlasákem, CSc., ředitelem Krajského pozemkového úřadu pro Středočeský kraj, adresa: nám. Winstona Churchilla 1800/2, 130 00 Praha 3 – Žižkov

IČ: 01312774, DIČ: CZ 01312774

bankovní spojení: Česká národní banka, číslo účtu: 140011-3723001/0710

(dále jen „budoucí povinný“)

- na straně jedné –

a

Město Úvaly

sídlo: Pražská 276, 250 82 Úvaly

zastoupené Mgr. Petrem Boreckým, starostou

IČ: 00240931, DIČ: CZ 00240931

bankovní spojení: Komerční banka a.s., číslo účtu: 19-1524201/0100

(dále jen „budoucí oprávněný“)

- na straně druhé -

uzavírají podle ustanovení § 1257 – § 1266 a § 1785 – § 1788 zákona č. 89/2012 Sb., občanský zákoník (dále jen „občanský zákoník“), příslušných ustanovení zákona č. 183/2006 Sb., o územním plánování a stavebním řádu (stavební zákon), ve znění pozdějších předpisů (dále jen „stavební zákon“)

tuto

SMLOUVU O SMLOUVĚ BUDOUCÍ O ZŘÍZENÍ VĚCNÉHO BŘEMENE č. 1001C16/80

I.

Obsah smluvního závazku

1. Budoucí oprávněný a budoucí povinný uzavírají před zahájením veřejně prospěšné stavby, kabelového vedení veřejného osvětlení, včetně ocelového stožáru (dále jen „stavba“) tuto smlouvu o smlouvě budoucí o zřízení věcného břemene služebnosti (dále jen „**věcné břemeno**“) k budoucímu služebnímu pozemku dle ustanovení § 1257 – § 1266 a § 1785 – § 1788 zákona č. 89/2012 Sb., občanský zákoník. Smluvní strany se dohodly, že ve lhůtě 90 dnů po dokončení stavby a vypracování geometrického plánu pro vyznačení skutečného rozsahu zatížení věcným břemenem a získání kolaudačního souhlasu nebo jiného obdobného dokladu potvrzeného příslušným stavebním úřadem prokazujícího, že lze dále uvedenou stavbu užívat, vyzve budoucí oprávněný písemně budoucího povinného k uzavření smlouvy o zřízení věcného břemene.
2. Smluvní strany se zavazují, že ve lhůtě 90 dnů ode dne doručení písemné výzvy budoucího oprávněného budoucímu povinnému dle předchozího odstavce uzavřou smlouvu o zřízení věcného břemene za podmínky, že úplata dle čl. V. této smlouvy bude budoucím oprávněným v plné výši uhrazena budoucímu povinnému před podpisem smlouvy o zřízení věcného břemene.
3. Uzavřením této smlouvy budoucí povinný v souladu s příslušnými ustanoveními stavebního zákona uděluje budoucímu oprávněnému a jím pověřeným osobám právo provést na budoucím služebním pozemku předmětnou stavbu. Předpokládaný rozsah věcného břemene je vyznačen v kopii katastrální mapy, jež tvoří nedílnou součást této smlouvy (viz příloha 1). Tato smlouva slouží jako podklad k řízení před stavebním úřadem pro účely vydání stavebního povolení pro předmětnou stavbu.
4. Budoucí oprávněný bude vlastníkem a provozovatelem stavby.
5. Smluvní strany se zavazují uzavřít smlouvu o zřízení věcného břemene, jejíž znění je nedílnou součástí této smlouvy (viz příloha č. 2).

II.

Pozemek, k němuž bude věcné břemeno zřízeno

1. Budoucí povinný je ve smyslu zákona č. 503/2012 Sb., o Státním pozemkovém úřadu a o změně některých souvisejících zákonů, ve znění pozdějších předpisů, příslušný hospodařit s níže uvedeným pozemkem:

Pozemek parc.č.3088/3 v obci Úvaly, katastrálním území Úvaly u Prahy, který je zapsán u Katastrálního úřadu pro Středočeský kraj, Katastrální pracoviště Praha – východ na listu vlastnictví č. 10002.

2. Budoucí povinný je podle § 26 zákona č. 219/2000 Sb., o majetku České republiky a jejím vystupování v právních vztazích, ve znění pozdějších předpisů, oprávněn zřídit k uvedenému pozemku věcné břemeno služebnosti.

3. Tento pozemek bude dále označován jako „**budoucí služební pozemek**“.

III.

Rozsah věcného břemene

Smluvní strany se dohodly, že maximální rozsah věcného břemene k budoucímu služebnímu pozemku nepřekročí rámec vyznačený na snímku katastrální mapy, jež je nedílnou součástí této smlouvy. Celkový předpokládaný maximální rozsah věcného břemene činí 35m délkových. Přesné vyznačení rozsahu zatížení věcným břemenem bude dokumentováno geometrickým plánem po dokončení stavby, tvořícím součást smlouvy o zřízení věcného břemene pro vklad do katastru nemovitostí.

IV.

Práva a povinnosti smluvních stran

Budoucí oprávněný je povinen oznámit budoucímu povinnému každý vstup na budoucí služební pozemek na adresu uvedenou v záhlaví této smlouvy popř. nájemci či pachtýři, šetřit jeho majetek v případě provádění úprav na budoucím služebním pozemku a uvést na vlastní náklad budoucí služební pozemek do původního stavu, nebude-li dohodnuto jinak. Budoucí oprávněný se zavazuje uhradit budoucímu povinnému či uživateli budoucího služebního pozemku škody na polních kulturách vzniklých při výstavbě a provozu předmětné stavby. Náklady spojené s běžným udržováním služebního pozemku ponese budoucí povinný.

V.

Výše jednorázové úplaty za zřízení věcného břemene

Budoucí oprávněný a budoucí povinný se dohodli na tom, že věcné břemeno bude zřízeno za jednorázovou úplatu ve výši, která bude stanovena na základě dohody smluvních stran tak, že celková výše úplaty bude stanovena tak, že základ pro výpočet jednorázové úplaty bude činit 1.000,-Kč (zemní kabel do 25m) a 60,-Kč za každý další a to i za započatý metr rozsahu věcného břemene, sloup veřejného osvětlení 1.500,-Kč za každý kus, celková výše bude stanovena na základě geometrického plánu pro vyznačení skutečného rozsahu věcného břemene po dokončení stavby. Základní minimální jednorázová úplata za zřízení věcného břemene bude činit minimálně 1.000,-Kč. Úplata bude v plné výši uhrazena budoucím oprávněným na účet budoucího povinného před podpisem smlouvy o zřízení věcného břemene. Budoucí povinný není plátcem DPH.

VI.

Užívání budoucího služebného pozemku po dobu realizace stavby

1. Budoucí povinný konstatuje, že část níže uvedeného budoucího služebného pozemku je pronajata Městu Úvaly nájemní smlouvou č. 32N14/80.

obec	katastrální území	parc. č.	druh evidence	část o výměře
Úvaly	Úvaly u Prahy	3088/3	travní porost	33m ²

2. Budoucí povinný prohlašuje, že část níže uvedeného budoucího služebného pozemku není pronajata či propachtována třetí osobě.

obec	katastrální území	parc. č.	druh evidence	část o výměře
Úvaly	Úvaly u Prahy	3088/3	travní porost	59m ²

3. Budoucí oprávněný se zavazuje uhradit budoucímu povinnému za užívání uvedené části budoucího služebného pozemku po dobu realizace stavby paušální jednorázovou úplatou 590,-Kč (slovy: pětsetdevadesátkorun českých). Paušální úplata byla v plné výši uhrazena budoucím oprávněným na účet budoucího povinného před podpisem této smlouvy.
4. Paušální úplata nezahrnuje náhradu škod na polních kulturách a na jiném majetku způsobené v souvislosti s činností budoucího oprávněného při realizaci stavby, popř. uvedení do původního stavu, které jsou hrazeny samostatně.
5. Předpokládané termíny realizace stavby: zahájení prací - únor 2016
ukončení prací - prosinec 2016

VII.

Závěrečná ustanovení

1. Práva a povinnosti z této smlouvy vyplývající a ve smlouvě neupravené se řídí příslušnými ustanoveními zákona 89/2012 Sb., občanského zákoníku, ve znění pozdějších předpisů a s obsahem smlouvy souvisejících předpisů.
2. Strany prohlašují, že skutečnosti uvedené v této Smlouvě nepovažují za obchodní tajemství ve smyslu § 504 zákona 89/2012 Sb., občanského zákoníku, ve znění pozdějších předpisů tímto výslovně souhlasí se zveřejněním veškerých náležitostí a podmínek této smlouvy a/nebo souvisejících dokumentů a informací, včetně zveřejnění této smlouvy jako celku, v rámci informací zpřístupňovaných veřejnosti bez stanovení jakýchkoli dalších podmínek, a to i prostřednictvím dálkového přístupu, zejména na webových stránkách města.
3. Smluvní strany výslovně prohlašují, že souhlasí s odesíláním a přijímáním finančních transakcí vyplývajících z této smlouvy z transparentního účtu města a jsou seznámeni, že bankovní ústav může na takovém účtu zveřejnit. Na transparentních účtech jsou zveřejněny nejméně tyto informace: - zaúčtovaná částka a měna, datum připsání platby na účet, - popis platby, - název a číslo účtu plátce, - zpráva pro příjemce, - variabilní, - konstantní, - specifický symbol, a i další text byl-li plátcem uveden jakož i text uvedený smluvní stranou k identifikaci platby směrem k veřejnosti.
4. Smluvní strany se dohodly na tom, že technické, organizační a bezpečnostní podmínky související se zřízením a provozováním stavby na budoucím služebném pozemku musí být projednány v příslušných správních řízeních, potřebných pro zahájení realizace stavby a nebudou součástí smlouvy.
5. Pokud nedojde k realizaci stavby paušální úplata uhrazená budoucím oprávněným budoucímu povinnému dle čl. VI. této smlouvy, **ani po uplynutí prodloužené doby smlouvy**, se nevrací a bude považována za kompenzaci nákladů spojených s uzavřením této smlouvy.

6. Pokud nebude zahájeno naplňování účelu této smlouvy do 5 let od data uzavření této smlouvy, pak práva a povinnosti vyplývající pro obě smluvní strany z této smlouvy zanikají. Smluvní strany prohlašují, že v tomto případě nebudou mít vůči sobě žádných finančních ani jiných požadavků. Po dohodě smluvních stran lze tuto smlouvu prodloužit, max. však na období dalších 5 let.
7. Smluvní strany prohlašují, že si tuto smlouvu před jejím podpisem přečetly, že smlouva byla uzavřena po vzájemném projednání podle jejich pravé a svobodné vůle, dobrovolně, určitě, vážně a srozumitelně, nikoliv v tísní ani za nápadně nevýhodných podmínek. Pokud by se některé ustanovení této smlouvy stalo neplatným, neznamená to neplatnost celé smlouvy.
8. Pokud by bylo jedno z výše uvedených ustanovení zcela nebo zčásti právně neúčinné, zůstává tím nedotčena právní účinnost ostatních ustanovení. Totéž platí i pro případ smluvní mezery.
9. Změny a doplnění této smlouvy jsou možné pouze formou číselných písemných dodatků, podepsaných všemi smluvními stranami
7. Tato smlouva nabývá platnosti a účinnosti dnem podpisu všech smluvních stran **za souhlasu rady města**.
8. Uzavření této smlouvy **schválila rada Města Úvaly usnesením č.** na svém zasedání konaném dnea zastupitelstvo města usnesením č.....na svém jednání konaném dne.....
9. Tato smlouva se vyhotovuje ve třech stejnopisech, z nichž obdrží jeden budoucí povinný a dva budoucí oprávněný. Nedílnou součástí této smlouvy jsou její přílohy:
 - a) Zákes věcného břemene
 - b) Text smlouvy o zřízení věcného břemene

V Praze dne

V Úvalech dne

.....
Ing. Miroslav Vlasák, CSc.
ředitel Krajského pozemkového úřadu
pro Středočeský kraj
budoucí povinný

.....
Mgr. Petr Borecký
starosta
budoucí oprávněný

Za věcnou a formální správnost
odpovídá vedoucí pobočky Mladá Boleslav
Mgr. Roman Hanzík

Za správnost: Pavel Novák

Česká republika - Státní pozemkový úřad
sídlo: Husinecká 1024/11a, 130 00 Praha 3 - Žižkov
zastoupený(titul, jméno, příjmení)
ředitelem Krajského pozemkového úřadu pro Středočeský kraj
adresa :
IČO: 01312774, DIČ: CZ 01312774
bankovní spojení: Česká národní banka
číslo účtu:
(dále jen „povinný“)
- na straně jedné -

a

Město Úvaly
sídlo: Pražská 276, 250 82 Úvaly
zastoupené(titul, jméno, příjmení)
IČ: 00240931, DIČ: CZ 00240931
bankovní spojení:
číslo účtu:
(dále jen „oprávněný“)
- na straně druhé -

uzavírají podle ustanovení § 1257 a násl. zákona č. 89/2012 Sb., občanský zákoník (dále jen „občanský zákoník“)

tuto

SMLOUVU O ZŘÍZENÍ VĚCNÉHO BŘEMENE

č:

I.

Úvodní ustanovení

1. Povinný je ve smyslu zákona č. 503/2012 Sb., o Státním pozemkovém úřadu a o změně některých souvisejících zákonů, ve znění pozdějších předpisů, příslušný hospodařit s níže uvedeným pozemkem ve vlastnictví České republiky, a je tedy podle ustanovení § 26 zákona č. 219/2000 Sb., o majetku České republiky a jejím vystupování v právních vztazích, ve znění pozdějších předpisů, oprávněn zřídit k tomuto pozemku věcné břemeno služebnosti.
2. Oprávněný z věcného břemene prohlašuje, že je vlastníkem a provozovatelem stavby veřejného osvětlení „*Úvaly – ul. Horová a ul. Na Ztraceném korci – rekonstrukce VO*“ umístěného na služebném pozemku (*event. doplnit vše, co bude na služebném pozemku umístěno atd.*) (dále jen „stavba“), jehož výstavba byla realizována na základě (*typ správního řízení dle zák. 183/2006 Sb.*) (dále jen „stavba“).

II.

Pozemek, k němuž se věcné břemeno vztahuje

1. Pozemek parc. č. 3088/3, v obci Úvaly, katastrálním území Úvaly u Prahy, který je zapsán u Katastrálního úřadu pro Středočeský kraj, Katastrální pracoviště Praha - východ na listu vlastnictví č. 10002. Tento pozemek bude dále označován jako „**služebný pozemek**“.

III.

Věcné břemeno

1. Povinný zřizuje ve prospěch oprávněného ke služebnímu pozemku věcné břemeno služebností spočívající v:
 - a) právu zřídit a provozovat na služebném pozemku stavbu
 - b) právu vstupovat a vjíždět na služební pozemek v souvislosti se zřízením, stavebními úpravami, opravami a provozováním stavby(dále jen „**věcné břemeno**“).
2. Věcné břemeno se zřizuje úplatně a na dobu neurčitou.
3. Skutečná poloha stavby včetně rozsahu věcného břemene je stanovena a vyznačena v geometrickém plánu č., ze dne, vyhotoveném, potvrzeném dne Katastrálním úřadem pro Středočeský kraj, Katastrální pracoviště Praha-východ. Geometrický plán tvoří nedílnou součást této smlouvy (viz příloha č. 1).

IV.

Práva a povinnosti smluvních stran

1. Povinný jako ten, který je příslušný hospodařit se služebným pozemkem, se zavazuje věcné břemeno strpět. Oprávněný z věcného břemene právo odpovídající věcnému břemenu přijímá.
2. Oprávněný je při výkonu svých práv z věcného břemene povinen podle této smlouvy a i dle dalších svých práv dle příslušných právních předpisů, šetřit co nejvíce práva povinného a vstup na jeho pozemek mu předem oznámit písemným oznámením na adresu Krajského pozemkového úřadu pro Středočeský kraj, uvedenou v záhlaví této smlouvy, popř. též nájemce či pachtýře a zajistí, aby tak činily i jím pověřené osoby.
3. Oprávněný se zavazuje po ukončení provádění prací na služebném pozemku jej uvést na vlastní náklad do původního stavu a uhradit povinnému či uživateli služebného pozemku škody.
4. Oprávněný se zavazuje stavbu, umístěnou na služebném pozemku, po trvalém ukončení jejího provozu bez zbytečného odkladu na vlastní náklady odstranit a uvést služební pozemek do původního stavu, případně do stavu odpovídajícímu oprávněným požadavkům povinného. V souvislosti s touto skutečností se oprávněný zavazuje poskytnout povinnému potřebnou součinnost při výmazu zapsaného věcného břemene z katastru nemovitostí.

V.

Výše jednorázové úplaty za zřízení věcného břemene

Smluvní strany se dohodly na jednorázové úplatě za zřízení věcného břemene v celkové výši Kč,- (slovykorun českých), dále jen „**úplata**“. Úplata byla v plné výši uhrazena oprávněným na účet povinného před podpisem této smlouvy. Povinný není plátcem DPH.

VI.

Vklad věcného břemene do katastru nemovitostí

1. Smluvní strany se dohodly, že návrh na vklad věcného břemene do katastru nemovitostí podá oprávněný do 30 dnů ode dne uzavření této smlouvy.
2. Náklady spojené s podáním návrhu na vklad věcného břemene do katastru nemovitostí hradí v plné výši oprávněný.
3. V případě vzniku komplikací s vkladem věcného břemene do katastru nemovitostí, vynaloží smluvní strany součinnost potřebnou k realizaci zápisu vkladu věcného břemene dle této smlouvy do katastru nemovitostí.
4. Povinný je ve smyslu zákona č. 634/2004 Sb., o správních poplatcích, ve znění pozdějších předpisů, osvobozen od správních poplatků.

VII.

Závěrečná ustanovení

1. Není-li v této smlouvě stanoveno jinak, řídí se vzájemné vztahy smluvních stran příslušnými ustanoveními občanského zákoníku.
2. Smluvní strany se dohodly, že jakékoli změny a doplňky této smlouvy jsou možné pouze písemnou formou na základě dohody všech smluvních stran. Jakákoliv ústní ujednání o změnách této smlouvy budou považována za právně neplatná a neúčinná.
3. Smluvní strany prohlašují, že si tuto smlouvu před jejím podpisem přečetly, že smlouva byla uzavřena po vzájemném projednání podle jejich pravé a svobodné vůle, dobrovolně, určitě, vážně a srozumitelně, nikoliv v tísní ani za nápadně nevýhodných podmínek.
4. Tato smlouva se vyhotovuje ve třech stejnopisech, z nichž jeden obdrží povinný, jeden oprávněný a jeden stejnopis je určen pro vkladové řízení u příslušného katastrálního úřadu.. Nedílnou součástí této smlouvy je její příloha:
Geometrický plán pro vyznačení věcného břemene č.ze dne
vyhotovený

V dne

V dne

.....
(*titul, jméno, příjmení*)
ředitel Krajského pozemkového úřadu
pro Středočeský kraj
povinný

.....
(*titul, jméno, příjmení*)
starosta
oprávněný



40274/S/2015-HMSU

Česká republika – Úřad pro zastupování státu ve věcech majetkových,
se sídlem Rašínovo nábřeží 390/42, 128 00 Praha 2,
zastoupená Ing. Vladimírem Hůlkou, ředitelem Územního pracoviště Střední Čechy,
na základě pověření Příkazem č. 6/2014, v platném znění
IČ: 69797111
(dále jen „vlastník“)

a

Město Úvaly
se sídlem Pražská 276, 250 82 Úvaly
zastoupené Mgr. Petrem Boreckým, starostou města
IČ: 00240931
bankovní spojení: KB, a.s., Praha – Podvinný mlýn
číslo účtu: 19-1524-201/0100
(dále jen „budoucí oprávněný“)

uzavírají podle zákona č. 458/2000Sb., o podmínkách podnikání a o výkonu státní správy v energetických odvětvích a o změně některých zákonů (dále jen „energetický zákon“), ve znění pozdějších předpisů, a § 26 zákona č. 219/2000 Sb., o majetku České republiky a jejím vystupování v právních vztazích, ve znění pozdějších předpisů (dále jen „zák. č.219/2000 Sb.“), tuto

S M L O U V U O S M L O U V Ě B U D O U C Í O Z Ř Í Z E N Í V Ě C N Ě H O B Ř E M E N E

č. UZSVM/S/30233/2015-HMSU

ČI. I.

1. Česká republika je vlastníkem, a Úřad pro zastupování státu ve věcech majetkových je na základě čl. CXVII bodu 14 zákona č. 320/2002 Sb., o změně a zrušení některých zákonů v souvislosti s ukončením činnosti okresních úřadů, v platném znění, a ve smyslu § 9 zákona č. 219/2000 Sb. příslušný hospodařit s níže uvedenými nemovitostmi:

Pozemky

- pozemková parcela č. 3077/1 o výměře 601 m², ostatní plocha, neplodná půda
- pozemková parcela č. 3077/2 o výměře 82 m², ostatní plocha, neplodná půda

zapsanými na listu vlastnictví č. 60000 pro katastrální území Úvaly u Prahy, obec Úvaly, v katastru nemovitostí vedeném Katastrálním úřadem pro Středočeský kraj, Katastrálním pracovištěm Praha – východ **(dále jen "budoucí služební pozemky")**.

2. Vlastník prohlašuje, že budoucí služební pozemky budou dotčeny umístěním, zřízením a provozováním zařízení distribuční soustavy – nové kabelové vedení NN pro stavbu „Úvaly – kVN, kTS, kNN, Mánesova – Jiráskova“, č. akce IE-12-6001354. Za účelem této stavby

byla k budoucím služebným pozemkům dne 17. 12. 2010 uzavřena smlouva o smlouvě budoucí o zřízení věcného břemene ve prospěch budoucí oprávněné ČEZ Distribuce, a.s., IČ 24729035.

3. Dále vlastník prohlašuje, že budoucí služební pozemek č. 3077/2 v k.ú. Úvaly u Prahy bude dotčen zřízením sítí technického vybavení, a to vybudováním kanalizace, vodovodu a přípojky nn k čerpací stanici v rámci akce „Splašková kanalizace Úvaly II. etapa – Horova čtvrť a Pod Slovany“. Za účelem této stavby byla k budoucímu služebnímu pozemku č. 3077/2 v k.ú. Úvaly u Prahy dne 10. 2. 2012 uzavřena smlouva o smlouvě budoucí o zřízení věcného břemene ve prospěch budoucího oprávněného Města Úvaly, IČ 00240931.
4. Dále vlastník prohlašuje, že budoucí služební pozemek č. 3077/1 v k.ú. Úvaly u Prahy je dotčen Smlouvou o nájmu nemovité věci ze dne 12. 1. 2015 pro nájemce Město Úvaly, IČ 00240931, pro dočasný zábor za účelem provedení stavebních prací spočívajících v rekonstrukci mostu dle projektové dokumentace DÚR – „Úvaly, rekonstrukce mostu přes Výmolu u koupaliště“.

ČI. II.

1. Předmětem této smlouvy je sjednání podmínek pro budoucí uzavření Smlouvy o zřízení věcného břemene ve smyslu služebnosti k budoucím služebným pozemkům (dále jen „věcné břemeno“). Věcné břemeno bude zřízeno za účelem, zřízení a provozování dále specifikovaného energetického zařízení na budoucích služebných pozemcích.
2. Energetickým zařízením se pro účely této smlouvy, jakož i budoucí Smlouvy o zřízení věcného břemene, konkrétně rozumí stavba „Úvaly, Ul. Horova a ul. Na Ztracené Korci – rekonstrukce veřejného osvětlení včetně osazení 2 ks nových ocelových stožárů (dále jen „Stavba“).
3. Pro účely územního a stavebního řízení uděluje vlastník podpisem této smlouvy budoucímu oprávněnému souhlas k umístění a k realizaci Stavby na budoucích služebných pozemcích a to v rozsahu dle přiložené projektové dokumentace - zákresu věcného břemene do katastrální mapy, situačního plánu demontáže venkovního vedení NN, situačního plánu nového stavu veřejného osvětlení, situačního plánu trasy nového kabelového vedení a situačního plánu s vyznačením ochranného pásma, jenž je nedílnou součástí této smlouvy. Souhlas vlastníka dle předchozí věty se rovněž vztahuje na nezbytný vstup a vjezd budoucího oprávněného, popřípadě jím prokazatelně pověřených třetích osob, na budoucí služebné pozemky a to pouze v souvislosti s činěním úkonů souvisejících s přípravou Stavby, její realizací a jejím uvedením do provozu. Toto právo budoucího oprávněného k umístění a realizaci Stavby na budoucích služebných pozemcích není právem stavby podle § 1240 a násl. z č. 89/20120 Sb.
4. Věcné břemeno bude dle budoucí Smlouvy o zřízení věcného břemene zřízeno na dobu existence Stavby.
5. Věcné břemeno podle odst. (1.) tohoto článku bude spojeno s vlastnictvím budoucích služebných pozemků, když vlastník a každý další vlastník (spoluvlastník) budoucích služebných pozemků bude povinen na budoucích služebných pozemcích strpět právo budoucího oprávněného, aby v souladu s podmínkami stanovenými územním rozhodnutím a stavebním povolením:
 - (a) zřídil a provozoval Stavbu a prováděl na ní stavební úpravy a opravy, vč. práva přetínat budoucí služebné pozemky vodiči a umisťovat v nich vedení,

(b) vstupoval a vjížděl na budoucí služební pozemky v souvislosti s výkonem činností dle odst. (a).

ČI. III.

1. Budoucí oprávněný se zavazuje, že na budoucích služebných pozemcích bude do vlastnických práv a oprávněných zájmů vlastníka zasahovat pouze v nezbytné míře a bude si počínat tak, aby na majetku vlastníka nedocházelo ke škodám. Dojde-li přesto k zásahu do budoucích služebných pozemcích nad smluvně sjednaný rámec (budoucím oprávněným, případně jím pověřenými třetími osobami), případně ke vzniku škod na majetku vlastníka, zavazuje se budoucí oprávněný pro takový případ k neprodlenému uvedení budoucích služebných pozemků do původního stavu a ve vztahu ke škodám na majetku k jejich odstranění, příp. k neprodlené finanční náhradě. Budoucí oprávněný se rovněž zavazuje k tomu, že vlastníku bude své vstupy na budoucí služební pozemky předem oznamovat, případně zajistí, aby tak činily i jím pověřené osoby.
2. Pokud by nedošlo po provedení prací ani po předchozí výzvě vlastníka k uvedení budoucích služebných pozemků do předchozího stavu, zavazuje se budoucí oprávněný uhradit vlastníkově prokazatelně nezbytné náklady, vynaložené na uvedení budoucích služebných pozemků do předchozího stavu a vedle toho i smluvní pokutu ve výši jednonásobku nákladů vynaložených vlastníkem na tuto činnost. V tomto případě bude budoucímu oprávněnému doložena výše prokazatelných nákladů a zaslána výzva k jejich uhrazení současně s výzvou o uhrazení smluvní pokuty se splatností 10 dnů od doručení výzvy.
3. Vlastník rovněž uděluje budoucímu oprávněnému souhlas k tomu, aby stejnopis této smlouvy použil při správním řízení před příslušným stavebním úřadem jako doklad o vyjádření souhlasu vlastníka budoucích služebných pozemků k umístění a realizaci Stavby na budoucích služebných pozemcích (ve smyslu ČI. III. odst. 3.).
4. Vlastník se zavazuje, že nejpozději do 3 měsíců od doručení písemné výzvy budoucího oprávněného, učiněné jím ve lhůtě do 6 měsíců od uvedení Stavby do provozu, uzavře s budoucím oprávněným za podmínek sjednaných touto smlouvou Smlouvu o zřízení věcného břemene, jíž zřídí ve prospěch budoucího oprávněného věcné břemeno ve smyslu služebnosti, definované v ČI. II.

ČI. IV.

1. Účastníci Smlouvy se dohodli, že rozsah ochranného pásma a věcného břemene na budoucích služebných pozemcích nepřekročí rámec vyznačený na zákresu věcného břemene do katastrální mapy, situačním plánu demontáže venkovního vedení NN, situačním plánu nového stavu veřejného osvětlení, situačním plánu trasy nového kabelového vedení a situačním plánu s vyznačením ochranného pásma, jenž jsou nedílnou součástí této smlouvy. Autentičnost daných příloh je potvrzena podpisovými parafami zástupců smluvních stran.
2. Celková výměra předpokládaného rozsahu věcného břemene je 56,45 m².
3. Celková výměra rozdílu předpokládaného rozsahu ochranného pásma stanovená dle energetického zákona a předpokládaného rozsahu věcného břemene dle odst. 2. tohoto článku věty je 0,45 m² (dále jen další omezení vlastnického práva).
4. Účastníci smlouvy vyslovují souhlas s tím, že přesný rozsah zatížení budoucích služebných pozemků věcným břemenem bude stanoven na základě geometrického plánu pro vyznačení

věcného břemene, který bude nedílnou součástí budoucí Smlouvy o zřízení věcného břemene. Geometrický plán pro vyznačení věcného břemene bude zhotoven po dokončení Stavby po vypracování geodetického zaměření - skutečného provedení Stavby.

5. Účastníci smlouvy vyslovují souhlas s tím, že přesný rozsah zatížení budoucího služebného pozemku dalším omezením vlastnického práva, tj. rozdílu plochy dotčené ochranným pásmem a plochy dotčené věcným břemenem, bude stanoven po dokončení Stavby na základě snímku katastrální mapy s vyznačením rozdílu plochy ochranného pásma a plochy věcného břemene.

Čl. V.

1. Cena za zřízení oprávnění z věcného břemene a cena za další omezení vlastnického práva se sjednává nejméně ve výši, která je v daném místě a čase obvyklá.
2. Vlastník a budoucí oprávněný se dohodli na jednorázové finanční náhradě ve výši **108,- Kč/m²**. Zároveň však celková finanční náhrada nebude nižší než **3.000,- Kč**. Celková finanční náhrada se bude skládat z náhrady za zřízení věcného břemene a z náhrady za další omezení vlastnického práva (ochranné pásmo).

Čl. VI.

1. Tato smlouva nabývá platnosti a účinnosti dnem jejího podpisu oběma smluvními stranami.
2. Vlastník se zavazuje, že pokud bude v době od uzavření této smlouvy do uzavření Smlouvy o zřízení věcného břemene převádět budoucí služebné pozemky, převede současně na jeho nabyvatele též v plném rozsahu závazky plynoucí pro něj z této smlouvy. Budoucí oprávněný zároveň souhlasí s tím, aby v případě takového převodu budoucích služebných pozemků, postoupil vlastník svá práva a povinnosti z této smlouvy nabyvateli budoucích služebných pozemků.
3. Práva a povinnosti vyplývající z této smlouvy přecházejí na právní nástupce obou smluvních stran. Smluvní strany se zavazují svého právního nástupce seznámit s obsahem této smlouvy.
4. Změny a doplňky této smlouvy jsou možné pouze formou číslovaných písemných dodatků podepsaných oběma smluvními stranami, a to pod sankcí neplatnosti. Písemná forma je nezbytná i pro právní úkony směřující ke zrušení této smlouvy.
5. Závazek smluvních stran uzavřít Smlouvu o zřízení věcného břemene ve smyslu Čl. II. odst. 4. zaniká v případě, že nedojde k realizaci Stavby, k jejímuž umístění je zřizováno věcné břemeno a další omezení vlastnického práva dle této smlouvy, nebo nedojde k vydání pravomocného rozhodnutí o umístění Stavby, resp. stavebního povolení týkajícího se Stavby.
6. Náklady spojené s vyhotovením geometrického plánu pro vyznačení předmětného věcného břemene a náklady spojené s podáním návrhu na vklad do katastru nemovitostí, vč. správního poplatku, nese budoucí oprávněný.
7. Není-li v této smlouvě stanoveno jinak, řídí se vzájemné vztahy smluvních stran příslušnými ustanoveními energetického zákona (zák. č. 458/2000 Sb.), ve znění pozdějších předpisů, Zákonem o majetku České republiky a jejím vystupování v právních vztazích (zák.

č. 219/2000 Sb.), ve znění pozdějších předpisů, a Občanským zákoníkem (zák. č. 89/2012 Sb.), ve znění pozdějších předpisů.

8. Tato smlouva je vyhotovena ve čtyřech stejnopisech. Každá ze smluvních stran obdrží dvě vyhotovení.
9. Smluvní strany prohlašují, že tuto smlouvu uzavřely svobodně a vážně, nikoli z přinucení nebo v omylu. Na důkaz toho připojují své vlastnoruční podpisy.

V Praze dne

V Praze dne

Ing. Vladimír Hůlka
ředitel Územního pracoviště
Střední Čechy
(vlastník)

Mgr. Petr Borecký
starosta města Úvaly
(budoucí oprávněný)

Přílohy:

- 1) zakres věcného břemene do katastrální mapy
- 2) situační plánec demontáže venkovního vedení NN
- 3) situační plánec nového stavu veřejného osvětlení
- 4) situační plánec trasy nového kabelového vedení
- 5) situační plánec s vyznačením ochranného pásma

Legenda:





věcné břemeno č.1

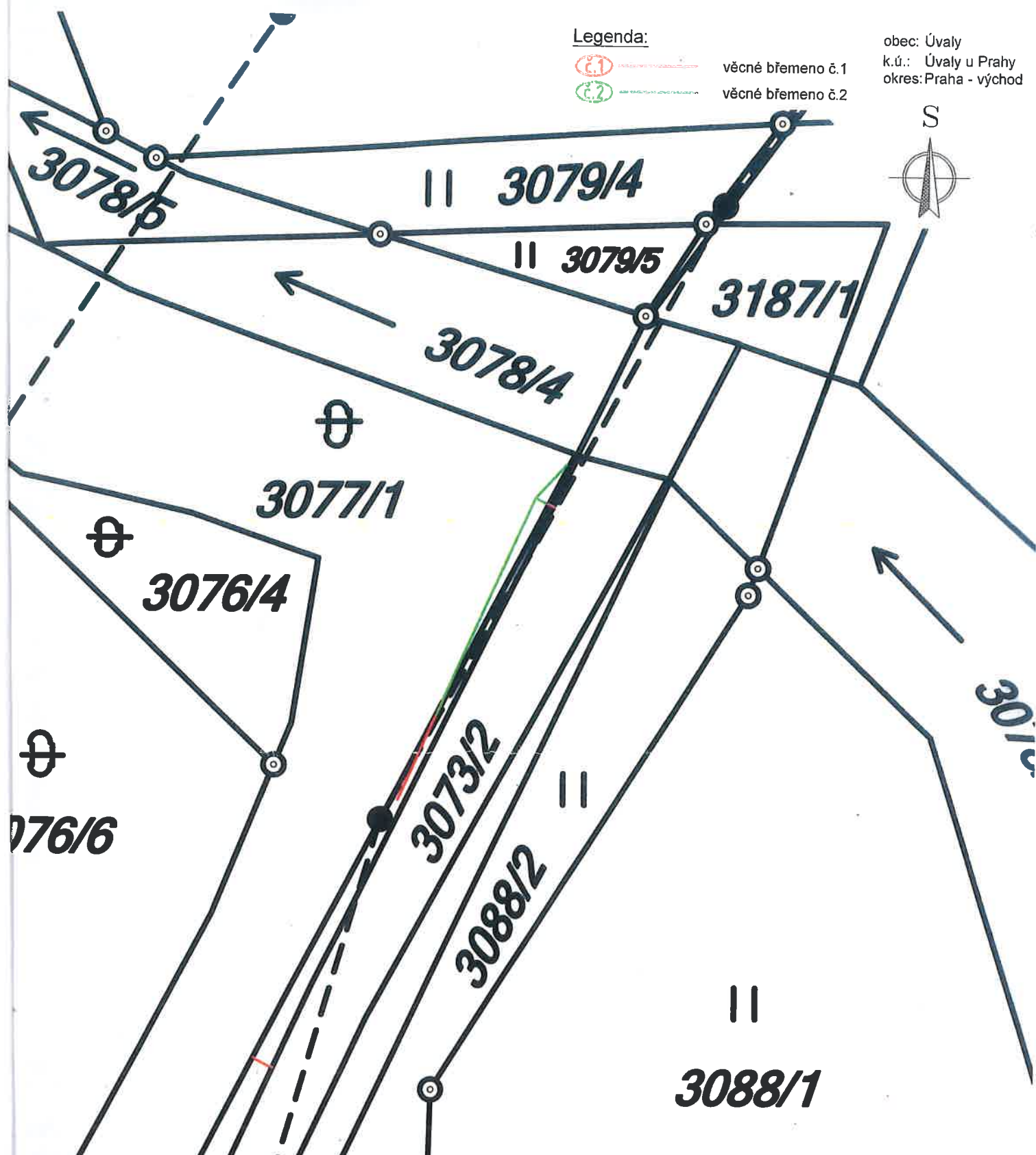
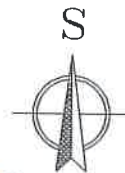

věcné břemeno č.2

obec: Úvaly
k.ú.: Úvaly u Prahy
okres: Praha - východ



 ELEKTROŠTIKA, s.r.o. U Družstva Ideál 13, 140 00 Praha 4 tel: 261 214 027, 241 413 334 IČO: 48041122, DIČ: CZ48041122		Investor: Město Úvaly Pražská 276, 250 82 Úvaly IČO: 00240931, DIČ: CZ00240931		
Odpovědný projektant: Tomáš Procházka	Vedoucí projektant: Jaroslav Šolc	Hlavní projektant: Ing. Ludvík Štika	Datum: 11 / 2015	Číslo stavby: 115123
Obsah: <p style="text-align: center;">Úvaly - ul. Horova a ul. Na Ztraceném korci - rekonstrukce VO</p> <p style="text-align: center;">Zákres věcných břemen do katastrální mapy</p>		Stupeň: DUR	Číslo zakázky: D15123	Paré: 1:250
		Měřítko: 1:250	Číslo výkresu:	

VEŠKERÁ PRÁVA VYHRAZENA. ŠÍŘENÍ NEBO REPRODUKOVÁNÍ BEZ PÍSEMNÉHO SOUHLASU AUTORA JE NEPŘÍPUSTNÉ.

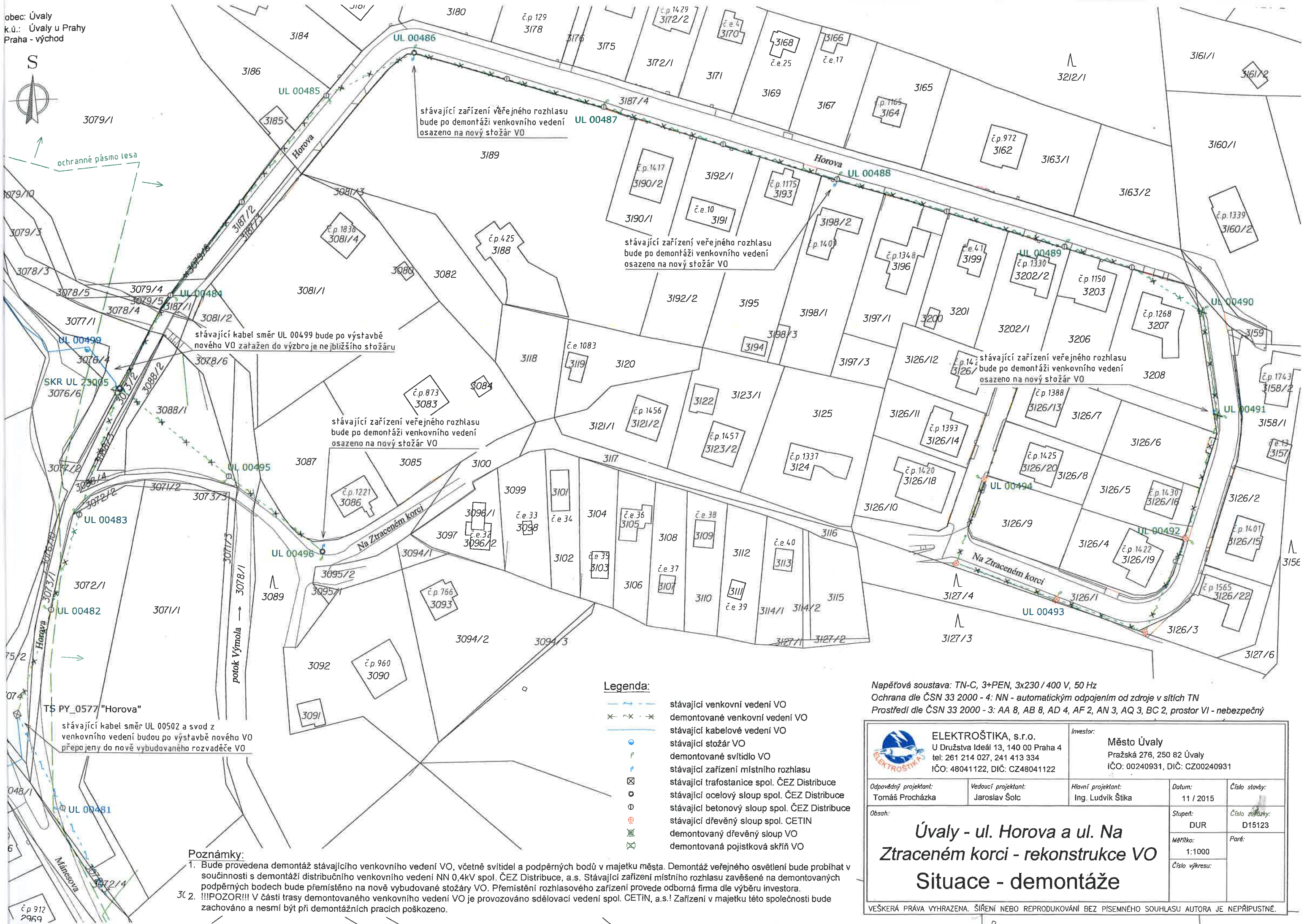

Poznámky:
 1. Bude provedena demontáž stávajícího venkovního vedení VO, včetně svítidel a podpěrných bodů v majetku města. Demontáž veřejného osvětlení bude probíhat v součinnosti s demontáží distribučního venkovního vedení NN 0,4kV spol. ČEZ Distribuce, a.s. Stávající zařízení místního rozhlasu zavěšené na demontovaných podpěrných bodech bude přemístěno na nově vybudované stožáry VO. Přemístění rozhlasového zařízení provede odborná firma dle výběru investora.
 2. !!!POZOR!!! V části trasy demontovaného venkovního vedení VO je provozováno sdělovací vedení spol. CETIN, a.s.! Zařízení v majetku této společnosti bude zachováno a nesmí být při demontážních pracích poškozeno.

- Legenda:**
- stávající venkovní vedení VO
 - demontované venkovní vedení VO
 - stávající kabelové vedení VO
 - stávající stožár VO
 - demontované svítidlo VO
 - stávající zařízení místního rozhlasu
 - stávající trafostanice spol. ČEZ Distribuce
 - stávající ocelový sloup spol. ČEZ Distribuce
 - stávající betonový sloup spol. ČEZ Distribuce
 - stávající dřevěný sloup spol. CETIN
 - demontovaný dřevěný sloup VO
 - demontovaná pojistková skříň VO

Napěťová soustava: TN-C, 3+PEN, 3x230 / 400 V, 50 Hz
 Ochrana dle ČSN 33 2000 - 4: NN - automatickým odpojením od zdroje v sítích TN
 Prostedí dle ČSN 33 2000 - 3: AA 8, AB 8, AD 4, AF 2, AN 3, AQ 3, BC 2, prostor VI - nebezpečný

		ELEKTROŠTIKA, s.r.o. U Družstva Ideál 13, 140 00 Praha 4 tel: 261 214 027, 241 413 334 IČO: 48041122, DIČ: CZ48041122		Investor: Město Úvaly Pražská 276, 250 82 Úvaly IČO: 00240931, DIČ: CZ00240931			
		Odpovědný projektant: Tomáš Procházka	Vedoucí projektant: Jaroslav Šolc	Hlavní projektant: Ing. Ludvík Štika	Datum: 11 / 2015	Číslo stavby: DUR	
<p style="text-align: center;">Úvaly - ul. Horova a ul. Na Ztraceném korci - rekonstrukce VO Situace - demontáže</p>						Stupeň: DUR	Číslo zářezky: D15123
						Obsah:	Měřítko: 1:1000
VEŠKERÁ PRÁVA VYHRAZENA. ŠÍŘENÍ NEBO REPRODUKOVÁNÍ BEZ PÍSEMNÉHO SOUHLASU AUTORA JE NEPŘÍPUSTNÉ.							

Příčné řezu (M 1:25)

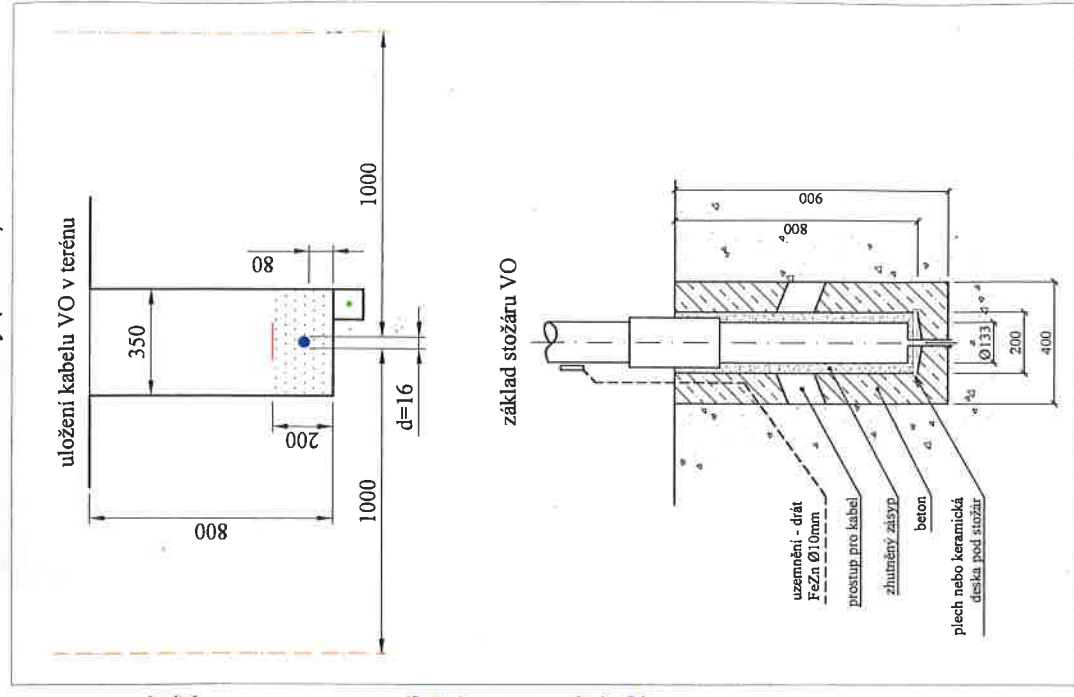

obec: Úvaly
k.ú.: Úvaly u Prahy
okres: Praha - východ

- trasa nového kabelového vedení VO
- trasa stávajícího kabelového vedení VO
- trasa demontovaného venkovního vedení VO
- nová plastová chránička (komunikace - protlak)
- nová plastová chránička (komunikace - překop)
- nová plastová chránička (vjezd - překop)
- nový stožár VO o výšce 6m / 5m
- stávající stožár VO
- demontované svítidlo VO
- stávající zařízení místního rozhlasu
- spojkoviště
- stávající betonový sloup spol. ČEZ Distribuce
- uzemnění FeZn (drát Ø10mm)

3079/1

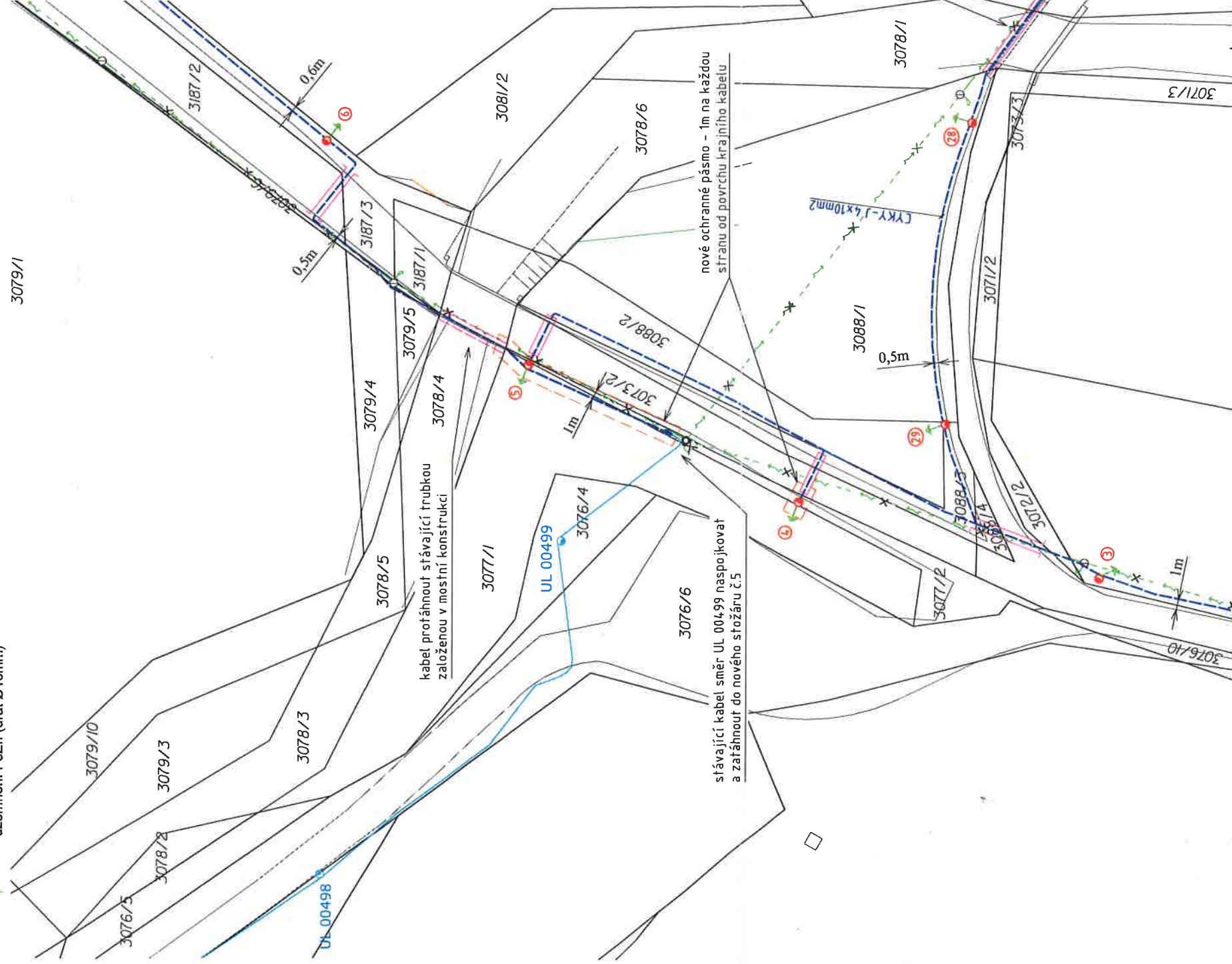

Poznámky:

1. Nové veřejné osvětlení bude provedeno kompaktními svítidly typu Safir 1, zdroj 70W SON-T umístěnými na bezpečnostních ocelových stožárech typu K6 - 133/89/60 (č.1 - č.24) a svítidly Safir 1, zdroj 50W umístěnými na bezpečnostních ocelových stožárech typu K5 - 133/89/60 (č.25 - č.29).
2. Nové stožáry jsou situovány převážně do zelených pásů ve vzdálenosti 0,3m od hranic pozemků nebo oplotení případně min. 0,5m povrchem od hrany vozovky.
3. Napájení veřejného osvětlení bude provedeno z nového rozvaděče v provedení ZB-FE-3D-4+0-25A, který bude umístěn poblíž trafostanice č. PY_0577 "Horova". Rozvaděč bude připojen k distribuční soustavě na hladinu NN novým kabelem CYKY-J 4x16mm², který bude vyveden z volné pozice v rozvaděči NN 0,4kV.
4. Nové kabelové rozvody budou provedeny kabely CYKY-J 4x10mm². V trase kabelových rozvodů bude položen zemnicí drát Ø10mm, kterým budou vhodné přizemněny všechny navrhované stožáry.
5. Stávající vodiče a svítidla VO v trase nových kabelových rozvodů budou demontovány. Stávající zařízení místního rozhlasu zavěšené na demontovaných podpěrných bodech bude přemístěno na nové stožáry VO. Přemístění rozhlasového zařízení provede odborná firma dle výběru investora.
6. !!!POZOR!!! V části trasy demontovaného venkovního vedení VO je provozováno sdělovací vedení spol. CETIN, a.s.! Zařízení v majetku této společnosti bude zachováno a nesmí být při demontážních pracích poškozeno.
7. Tato stavba musí být prováděna v součinnosti se stavbou č. IE-12-6001354 "Úvaly - KVN, KTS, KNN, Máněsova - Jiráskova, II.část" (investor ČEZ Distribuce, a.s.).
8. Hranice pozemků budou před započítáním výkopových prací geodeticky vytyčeny v terénu.
9. Kabely pod vjezdy na parcely, pod komunikacemi a v místech těsného souběhu s inženýrskými sítěmi budou protaženy chráničkami nebo uloženy v kabelových žlabech.
10. Při překopu stávajících komunikací zajišťují trvalou průjezdnost (dostatečně únosné přejezdové můstky).
11. Zpětná výplň kabelové rýhy bude řádně po vrstvách zhuňmena. Dle stávající konstrukce a provedení povrchu uvést do předchozího stavu, nebo není-li to možné s ohledem na povahu provedených prací, do stavu odpovídajícímu předchozímu účelu či užívání dotčené nemovitosti.
12. V trase nových kabelových rozvodů se nacházejí stávající inženýrské sítě zakreslené informativně v Koordinační situaci. Veškeré stávající inž. sítě budou před zahájením výkopových prací vytyčeny jejich správci. Při křížení a souběhu s inženýrskými sítěmi provádět výkopy ručně se zvýšenou opatrností. Křížení a souběhy provádět dle ČSN 73 6005. Kříží jednotlivých inženýrských sítí bude upřesněno při vytyčování jejich správců.
13. Vzdálenost kabelů v trasech od stavebních objektů bude dle ČSN 33 2000-5-52. Kóty vzdálenosti kabelů od hranic pozemků jsou vztahy k prvnímu kabelu v trase.

Napěťová soustava: TN-C, 3+PEN, 3x230 / 400 V, 50 Hz
Ochrana dle ČSN 33 2000 - 4: NN - automatickým odpojením od zdroje v sítích TN
Prostředí dle ČSN 33 2000 - 3: AA 8, AB 8, AD 4, AF 2, AN 3, AQ 3, BC 2, prostor VI - nebezpečný

<p>ELEKTROŠTIKA, s.r.o. U Družstva Ideál 13, 140 00 Praha 4 tel: 261 214 027, 241 413 334 IČO: 48041122, DIČ: CZ48041122</p>	Investor:	Město Úvaly Pražská 276, 250 82 Úvaly IČO: 00240981, DIČ: CZ00240981
	<p>Odporový projektant: Tomáš Procháčka</p>	<p>Hlavní projektant: Ing. Ludvík Štika</p>
<p>Obsah:</p>	<p>vedoucí projektant: Jaroslav Šolc</p>	<p>Stupeň: DUR</p> <p>Číslo zakázky: D15123</p> <p>Paré: 1:500</p> <p>Číslo výkresu: 1:500</p>
<p>Úvaly - ul. Horova a ul. Na Ztraceném korci - rekonstrukce VO</p> <p>Situace s vyznačením ochranného pásma</p>		
<p>VEŠKERÁ PRAVA VYHRÁZENA. ŠÍŘENÍ NEBO REPRODUKOVÁNÍ BEZ PÍSEMNÉHO SOUHLASU AUTORA JE NEPŘÍPUSTNÉ.</p>		

ÚŘAD PRO ZASTUPOVÁNÍ STÁTU
VE VĚCÍCH MAJETKOVÝCH
Územní pracoviště Střední Čechy
37 Hospodářství s příslušenstvím

ÚŘAD PRO ZASTUPOVÁNÍ STÁTU
VE VĚCÍCH MAJETKOVÝCH
Územní pracoviště Střední Čechy
37 Hospodářství s příslušenstvím



40274/S/2015-HMSU

Česká republika – Úřad pro zastupování státu ve věcech majetkových,
se sídlem Rašínovo nábřeží 390/42, 128 00 Praha 2,
zastoupená Ing. Vladimírem Hůlkou, ředitelem Územního pracoviště Střední Čechy,
na základě pověření Příkazem č. 6/2014, v platném znění
IČ: 69797111
(dále jen „vlastník“)

a

Město Úvaly
se sídlem Pražská 276, 250 82 Úvaly
zastoupené Mgr. Petrem Boreckým, starostou města
IČ: 00240931
bankovní spojení: KB, a.s., Praha – Podvinný mlýn
číslo účtu: 19-1524-201/0100
(dále jen „budoucí oprávněný“)

uzavírají podle zákona č. 458/2000Sb., o podmínkách podnikání a o výkonu státní správy v energetických odvětvích a o změně některých zákonů (dále jen „energetický zákon“), ve znění pozdějších předpisů, a § 26 zákona č. 219/2000 Sb., o majetku České republiky a jejím vystupování v právních vztazích, ve znění pozdějších předpisů (dále jen „zák. č.219/2000 Sb.“), tuto

S M L O U V U O S M L O U V Ě B U D O U C Í O Z Ř Í Z E N Í V Ě C N Ě H O B Ř E M E N E

č. UZSVM/S/30233/2015-HMSU

ČI. I.

1. Česká republika je vlastníkem, a Úřad pro zastupování státu ve věcech majetkových je na základě čl. CXVII bodu 14 zákona č. 320/2002 Sb., o změně a zrušení některých zákonů v souvislosti s ukončením činnosti okresních úřadů, v platném znění, a ve smyslu § 9 zákona č. 219/2000 Sb. příslušný hospodařit s níže uvedenými nemovitostmi:

Pozemky

- pozemková parcela č. 3077/1 o výměře 601 m², ostatní plocha, neplodná půda
- pozemková parcela č. 3077/2 o výměře 82 m², ostatní plocha, neplodná půda

zapsanými na listu vlastnictví č. 60000 pro katastrální území Úvaly u Prahy, obec Úvaly, v katastru nemovitostí vedeném Katastrálním úřadem pro Středočeský kraj, Katastrálním pracovištěm Praha – východ **(dále jen "budoucí služební pozemky")**.

2. Vlastník prohlašuje, že budoucí služební pozemky budou dotčeny umístěním, zřízením a provozováním zařízení distribuční soustavy – nové kabelové vedení NN pro stavbu „Úvaly – kVN, kTS, kNN, Mánesova – Jiráskova“, č. akce IE-12-6001354. Za účelem této stavby

byla k budoucím služebným pozemkům dne 17. 12. 2010 uzavřena smlouva o smlouvě budoucí o zřízení věcného břemene ve prospěch budoucí oprávněné ČEZ Distribuce, a.s., IČ 24729035.

3. Dále vlastník prohlašuje, že budoucí služební pozemek č. 3077/2 v k.ú. Úvaly u Prahy bude dotčen zřízením sítí technického vybavení, a to vybudováním kanalizace, vodovodu a přípojky nn k čerpací stanici v rámci akce „Splásková kanalizace Úvaly II. etapa – Horova čtvrť a Pod Slovany“. Za účelem této stavby byla k budoucímu služebnímu pozemku č. 3077/2 v k.ú. Úvaly u Prahy dne 10. 2. 2012 uzavřena smlouva o smlouvě budoucí o zřízení věcného břemene ve prospěch budoucího oprávněného Města Úvaly, IČ 00240931.
4. Dále vlastník prohlašuje, že budoucí služební pozemek č. 3077/1 v k.ú. Úvaly u Prahy je dotčen Smlouvou o nájmu nemovité věci ze dne 12. 1. 2015 pro nájemce Město Úvaly, IČ 00240931, pro dočasný zábor za účelem provedení stavebních prací spočívajících v rekonstrukci mostu dle projektové dokumentace DÚR – „Úvaly, rekonstrukce mostu přes Výmolu u koupaliště“.

ČI. II.

1. Předmětem této smlouvy je sjednání podmínek pro budoucí uzavření Smlouvy o zřízení věcného břemene ve smyslu služebnosti k budoucím služebným pozemkům (dále jen „věcné břemeno“). Věcné břemeno bude zřízeno za účelem, zřízení a provozování dále specifikovaného energetického zařízení na budoucích služebných pozemcích.
2. Energetickým zařízením se pro účely této smlouvy, jakož i budoucí Smlouvy o zřízení věcného břemene, konkrétně rozumí stavba „Úvaly, Ul. Horova a ul. Na Ztracené Korci – rekonstrukce veřejného osvětlení včetně osazení 2 ks nových ocelových stožárů (dále jen „Stavba“).
3. Pro účely územního a stavebního řízení uděluje vlastník podpisem této smlouvy budoucímu oprávněnému souhlas k umístění a k realizaci Stavby na budoucích služebných pozemcích a to v rozsahu dle přiložené projektové dokumentace - zákresu věcného břemene do katastrální mapy, situačního plánu demontáže venkovního vedení NN, situačního plánu nového stavu veřejného osvětlení, situačního plánu trasy nového kabelového vedení a situačního plánu s vyznačením ochranného pásma, jenž je nedílnou součástí této smlouvy. Souhlas vlastníka dle předchozí věty se rovněž vztahuje na nezbytný vstup a vjezd budoucího oprávněného, popřípadě jím prokazatelně pověřených třetích osob, na budoucí služební pozemky a to pouze v souvislosti s činěním úkonů souvisejících s přípravou Stavby, její realizací a jejím uvedením do provozu. Toto právo budoucího oprávněného k umístění a realizaci Stavby na budoucích služebných pozemcích není právem stavby podle § 1240 a násl. z č. 89/20120 Sb.
4. Věcné břemeno bude dle budoucí Smlouvy o zřízení věcného břemene zřízeno na dobu existence Stavby.
5. Věcné břemeno podle odst. (1.) tohoto článku bude spojeno s vlastnictvím budoucích služebných pozemků, když vlastník a každý další vlastník (spoluvlastník) budoucích služebných pozemků bude povinen na budoucích služebných pozemcích strpět právo budoucího oprávněného, aby v souladu s podmínkami stanovenými územním rozhodnutím a stavebním povolením:
 - (a) zřídil a provozoval Stavbu a prováděl na ní stavební úpravy a opravy, vč. práva přetínat budoucí služební pozemky vodiči a umisťovat v nich vedení,

(b) vstupoval a vjížděl na budoucí služební pozemky v souvislosti s výkonem činností dle odst. (a).

ČI. III.

1. Budoucí oprávněný se zavazuje, že na budoucích služebných pozemcích bude do vlastnických práv a oprávněných zájmů vlastníka zasahovat pouze v nezbytné míře a bude si počínat tak, aby na majetku vlastníka nedocházelo ke škodám. Dojde-li přesto k zásahu do budoucích služebných pozemcích nad smluvně sjednaný rámec (budoucím oprávněným, případně jím pověřenými třetími osobami), případně ke vzniku škod na majetku vlastníka, zavazuje se budoucí oprávněný pro takový případ k neprodlenému uvedení budoucích služebných pozemků do původního stavu a ve vztahu ke škodám na majetku k jejich odstranění, příp. k neprodlené finanční náhradě. Budoucí oprávněný se rovněž zavazuje k tomu, že vlastníku bude své vstupy na budoucí služební pozemky předem oznamovat, případně zajistí, aby tak činily i jím pověřené osoby.
2. Pokud by nedošlo po provedení prací ani po předchozí výzvě vlastníka k uvedení budoucích služebných pozemků do předchozího stavu, zavazuje se budoucí oprávněný uhradit vlastníkově prokazatelně nezbytné náklady, vynaložené na uvedení budoucích služebných pozemků do předchozího stavu a vedle toho i smluvní pokutu ve výši jednonásobku nákladů vynaložených vlastníkem na tuto činnost. V tomto případě bude budoucímu oprávněnému doložena výše prokazatelných nákladů a zaslána výzva k jejich uhrazení současně s výzvou o uhrazení smluvní pokuty se splatností 10 dnů od doručení výzvy.
3. Vlastník rovněž uděluje budoucímu oprávněnému souhlas k tomu, aby stejnopis této smlouvy použil při správním řízení před příslušným stavebním úřadem jako doklad o vyjádření souhlasu vlastníka budoucích služebných pozemků k umístění a realizaci Stavby na budoucích služebných pozemcích (ve smyslu ČI. III. odst. 3.).
4. Vlastník se zavazuje, že nejpozději do 3 měsíců od doručení písemné výzvy budoucího oprávněného, učiněné jím ve lhůtě do 6 měsíců od uvedení Stavby do provozu, uzavře s budoucím oprávněným za podmínek sjednaných touto smlouvou Smlouvu o zřízení věcného břemene, jíž zřídí ve prospěch budoucího oprávněného věcné břemeno ve smyslu služebnosti, definované v ČI. II.

ČI. IV.

1. Účastníci Smlouvy se dohodli, že rozsah ochranného pásma a věcného břemene na budoucích služebných pozemcích nepřekročí rámec vyznačený na zákresu věcného břemene do katastrální mapy, situačním plánu demontáže venkovního vedení NN, situačním plánu nového stavu veřejného osvětlení, situačním plánu trasy nového kabelového vedení a situačním plánu s vyznačením ochranného pásma, jenž jsou nedílnou součástí této smlouvy. Autentičnost daných příloh je potvrzena podpisovými parafami zástupců smluvních stran.
2. Celková výměra předpokládaného rozsahu věcného břemene je 56,45 m².
3. Celková výměra rozdílu předpokládaného rozsahu ochranného pásma stanovená dle energetického zákona a předpokládaného rozsahu věcného břemene dle odst. 2. tohoto článku věty je 0,45 m² (dále jen další omezení vlastnického práva).
4. Účastníci smlouvy vyslovují souhlas s tím, že přesný rozsah zatížení budoucích služebných pozemků věcným břemenem bude stanoven na základě geometrického plánu pro vyznačení

věcného břemene, který bude nedílnou součástí budoucí Smlouvy o zřízení věcného břemene. Geometrický plán pro vyznačení věcného břemene bude zhotoven po dokončení Stavby po vypracování geodetického zaměření - skutečného provedení Stavby.

5. Účastníci smlouvy vyslovují souhlas s tím, že přesný rozsah zatížení budoucího služebného pozemku dalším omezením vlastnického práva, tj. rozdílu plochy dotčené ochranným pásmem a plochy dotčené věcným břemenem, bude stanoven po dokončení Stavby na základě snímku katastrální mapy s vyznačením rozdílu plochy ochranného pásma a plochy věcného břemene.

Čl. V.

1. Cena za zřízení oprávnění z věcného břemene a cena za další omezení vlastnického práva se sjednává nejméně ve výši, která je v daném místě a čase obvyklá.
2. Vlastník a budoucí oprávněný se dohodli na jednorázové finanční náhradě ve výši **108,- Kč/m²**. Zároveň však celková finanční náhrada nebude nižší než **3.000,- Kč**. Celková finanční náhrada se bude skládat z náhrady za zřízení věcného břemene a z náhrady za další omezení vlastnického práva (ochranné pásmo).

Čl. VI.

1. Tato smlouva nabývá platnosti a účinnosti dnem jejího podpisu oběma smluvními stranami.
2. Vlastník se zavazuje, že pokud bude v době od uzavření této smlouvy do uzavření Smlouvy o zřízení věcného břemene převádět budoucí služebné pozemky, převede současně na jeho nabyvatele též v plném rozsahu závazky plynoucí pro něj z této smlouvy. Budoucí oprávněný zároveň souhlasí s tím, aby v případě takového převodu budoucích služebných pozemků, postoupil vlastník svá práva a povinnosti z této smlouvy nabyvateli budoucích služebných pozemků.
3. Práva a povinnosti vyplývající z této smlouvy přecházejí na právní nástupce obou smluvních stran. Smluvní strany se zavazují svého právního nástupce seznámit s obsahem této smlouvy.
4. Změny a doplňky této smlouvy jsou možné pouze formou číslovaných písemných dodatků podepsaných oběma smluvními stranami, a to pod sankcí neplatnosti. Písemná forma je nezbytná i pro právní úkony směřující ke zrušení této smlouvy.
5. Závazek smluvních stran uzavřít Smlouvu o zřízení věcného břemene ve smyslu Čl. II. odst. 4. zaniká v případě, že nedojde k realizaci Stavby, k jejímuž umístění je zřizováno věcné břemeno a další omezení vlastnického práva dle této smlouvy, nebo nedojde k vydání pravomocného rozhodnutí o umístění Stavby, resp. stavebního povolení týkajícího se Stavby.
6. Náklady spojené s vyhotovením geometrického plánu pro vyznačení předmětného věcného břemene a náklady spojené s podáním návrhu na vklad do katastru nemovitostí, vč. správního poplatku, nese budoucí oprávněný.
7. Není-li v této smlouvě stanoveno jinak, řídí se vzájemné vztahy smluvních stran příslušnými ustanoveními energetického zákona (zák. č. 458/2000 Sb.), ve znění pozdějších předpisů, Zákonem o majetku České republiky a jejím vystupování v právních vztazích (zák.

č. 219/2000 Sb.), ve znění pozdějších předpisů, a Občanským zákoníkem (zák. č. 89/2012 Sb.), ve znění pozdějších předpisů.

8. Tato smlouva je vyhotovena ve čtyřech stejnopisech. Každá ze smluvních stran obdrží dvě vyhotovení.
9. Smluvní strany prohlašují, že tuto smlouvu uzavřely svobodně a vážně, nikoli z přinucení nebo v omylu. Na důkaz toho připojují své vlastnoruční podpisy.

V Praze dne

V Praze dne

Ing. Vladimír Hůlka
ředitel Územního pracoviště
Střední Čechy
(vlastník)

Mgr. Petr Borecký
starosta města Úvaly
(budoucí oprávněný)

Přílohy:

- 1) zakres věcného břemene do katastrální mapy
- 2) situační plánec demontáže venkovního vedení NN
- 3) situační plánec nového stavu veřejného osvětlení
- 4) situační plánec trasy nového kabelového vedení
- 5) situační plánec s vyznačením ochranného pásma

Legenda:





věcné břemeno č.1

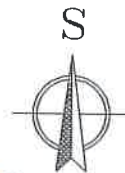

věcné břemeno č.2

obec: Úvaly
k.ú.: Úvaly u Prahy
okres: Praha - východ



 ELEKTROŠTIKA, s.r.o. U Družstva Ideál 13, 140 00 Praha 4 tel: 261 214 027, 241 413 334 IČO: 48041122, DIČ: CZ48041122		Investor: Město Úvaly Pražská 276, 250 82 Úvaly IČO: 00240931, DIČ: CZ00240931		
Odpovědný projektant: Tomáš Procházka	Vedoucí projektant: Jaroslav Šolc	Hlavní projektant: Ing. Ludvík Štika	Datum: 11 / 2015	Číslo stavby: 115123
Obsah: Úvaly - ul. Horova a ul. Na Ztraceném korci - rekonstrukce VO Zákres věcných břemen do katastrální mapy		Stupeň: DUR	Číslo zakázky: D15123	Paré: 1:250
		Měřítko: 1:250	Číslo výkresu:	

VEŠKERÁ PRÁVA VYHRAZENA. ŠÍŘENÍ NEBO REPRODUKOVÁNÍ BEZ PÍSEMNÉHO SOUHLASU AUTORA JE NEPŘÍPUSTNÉ.

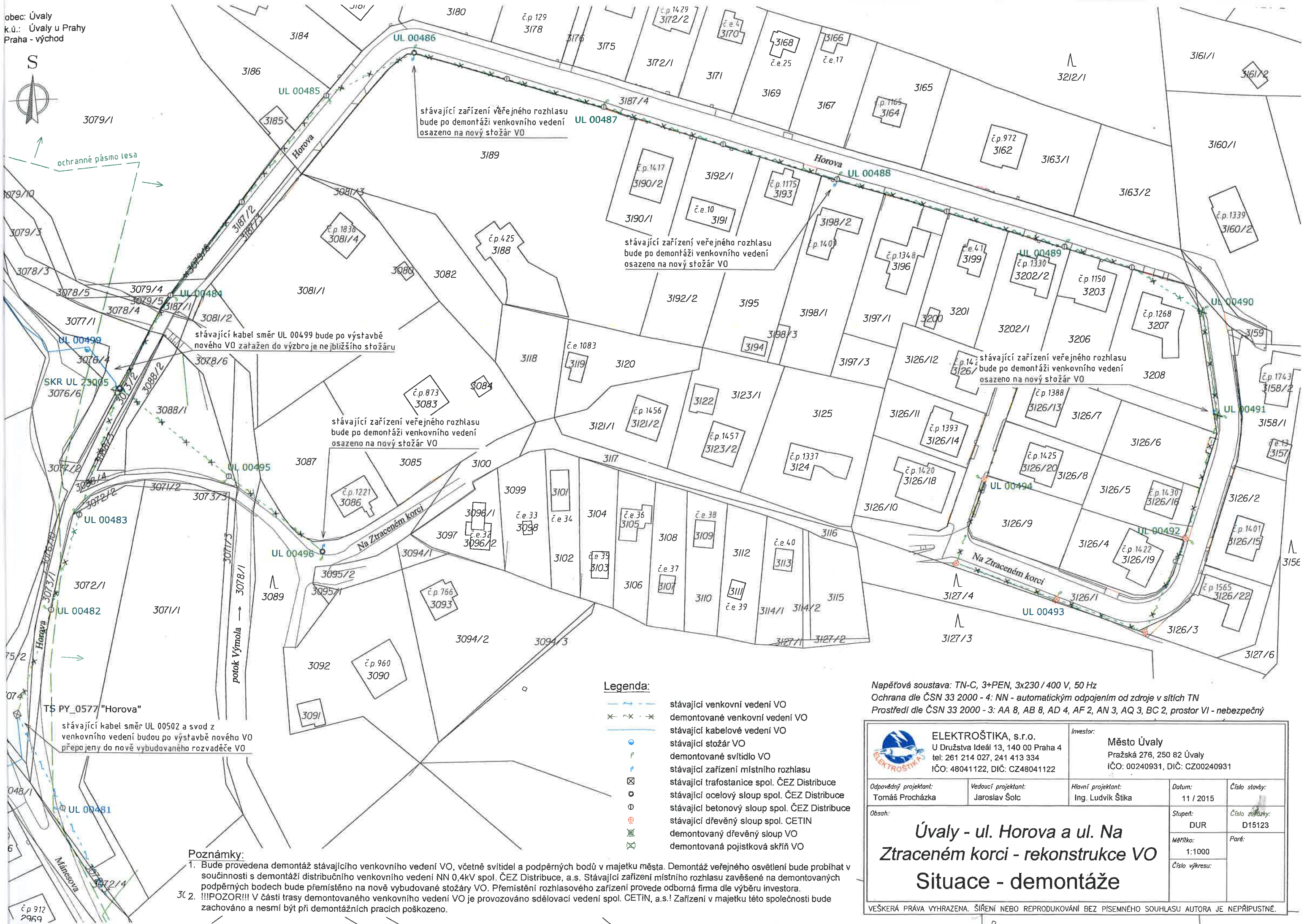

Poznámky:
 1. Bude provedena demontáž stávajícího venkovního vedení VO, včetně svítidel a podpěrných bodů v majetku města. Demontáž veřejného osvětlení bude probíhat v součinnosti s demontáží distribučního venkovního vedení NN 0,4kV spol. ČEZ Distribuce, a.s. Stávající zařízení místního rozhlasu zavěšené na demontovaných podpěrných bodech bude přemístěno na nově vybudované stožáry VO. Přemístění rozhlasového zařízení provede odborná firma dle výběru investora.
 2. !!!POZOR!!! V části trasy demontovaného venkovního vedení VO je provozováno sdělovací vedení spol. CETIN, a.s.! Zařízení v majetku této společnosti bude zachováno a nesmí být při demontážních pracích poškozeno.

- Legenda:**
- stávající venkovní vedení VO
 - demontované venkovní vedení VO
 - stávající kabelové vedení VO
 - stávající stožár VO
 - demontované svítidlo VO
 - stávající zařízení místního rozhlasu
 - stávající trafostanice spol. ČEZ Distribuce
 - stávající ocelový sloup spol. ČEZ Distribuce
 - stávající betonový sloup spol. ČEZ Distribuce
 - stávající dřevěný sloup spol. CETIN
 - demontovaný dřevěný sloup VO
 - demontovaná pojistková skříň VO

Napěťová soustava: TN-C, 3+PEN, 3x230 / 400 V, 50 Hz
 Ochrana dle ČSN 33 2000 - 4: NN - automatickým odpojením od zdroje v sítích TN
 Prostedí dle ČSN 33 2000 - 3: AA 8, AB 8, AD 4, AF 2, AN 3, AQ 3, BC 2, prostor VI - nebezpečný

		ELEKTROŠTIKA, s.r.o. U Družstva Ideál 13, 140 00 Praha 4 tel: 261 214 027, 241 413 334 IČO: 48041122, DIČ: CZ48041122		Investor: Město Úvaly Pražská 276, 250 82 Úvaly IČO: 00240931, DIČ: CZ00240931	
Odpovědný projektant: Tomáš Procházka	Vedoucí projektant: Jaroslav Šolc	Hlavní projektant: Ing. Ludvík Štika	Datum: 11 / 2015	Číslo stavby: DUR	
Obsah: <h2 style="text-align: center;">Úvaly - ul. Horova a ul. Na Ztraceném korci - rekonstrukce VO</h2> <h3 style="text-align: center;">Situace - demontáže</h3>			Stupeň: DUR	Číslo zářezky: D15123	
			Měřítko: 1:1000	Paré: Číslo výkresu:	
VEŠKERÁ PRÁVA VYHRAZENA. ŠÍŘENÍ NEBO REPRODUKOVÁNÍ BEZ PÍSEMNÉHO SOUHLASU AUTORA JE NEPŘÍPUSTNÉ.					

Příčné řezu (M 1:25)

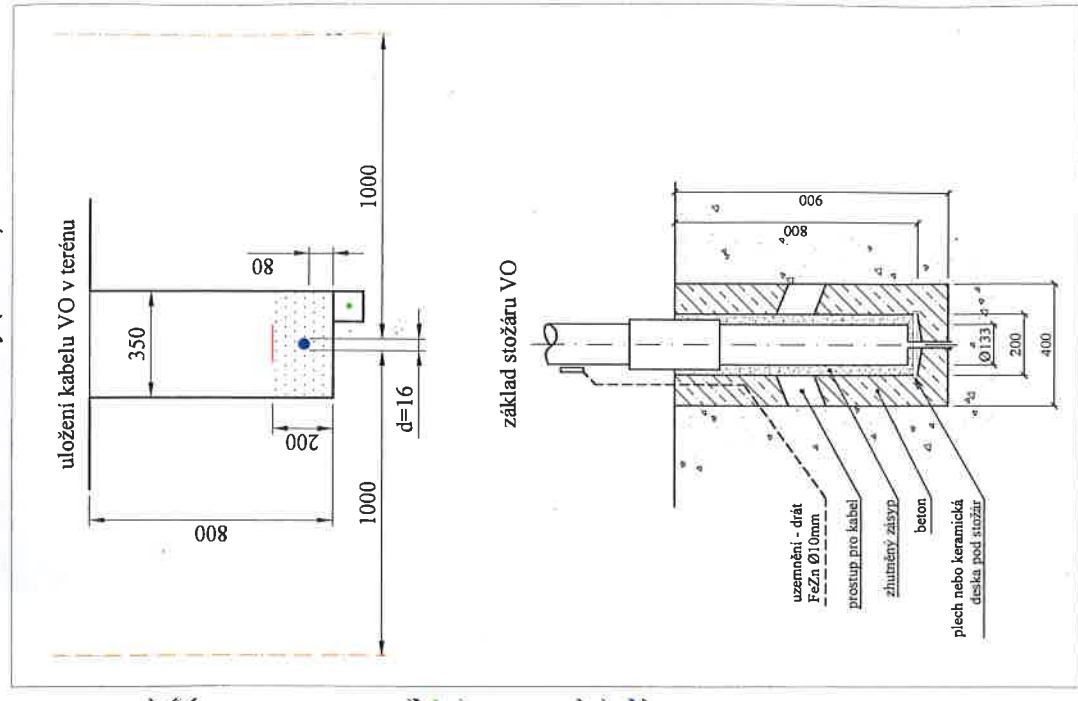

obec: Úvaly
k.ú.: Úvaly u Prahy
okres: Praha - východ

- trasa nového kabelového vedení VO
- trasa stávajícího kabelového vedení VO
- trasa demontovaného venkovního vedení VO
- nová plastová chránička (komunikace - protlak)
- nová plastová chránička (komunikace - překop)
- nová plastová chránička (vjezd - překop)
- nový stožár VO o výšce 6m / 5m
- stávající stožár VO
- demontované svítidlo VO
- stávající zařízení místního rozhlasu
- spojkoviště
- stávající betonový sloup spol. ČEZ Distribuce
- uzemnění FeZn (drát Ø10mm)

3079/1

3079/10

3079/3

3078/2

3078/3

3078/4

3078/5

3078/6

3077/1

3076/4

3076/6

3076/10

3077/2

3077/3

3078/1

3078/2

3078/3

3078/4

3078/5

3078/6

3079/1

3079/2

3079/3

3079/4

3079/5

3079/6

3079/7

3079/8

3079/9

3079/10

3079/11

3079/12

3079/13

3079/14

3079/15

3079/16

3079/17

3079/18

3079/19

3079/20

3079/21

3079/22

3079/23

3079/24

3079/25

3079/26

3079/27

3079/28

3079/29

3079/30

3079/31

3079/32

3079/33

3079/34

3079/35

3079/36

3079/37

3079/38

3079/39

3079/40

3079/41

3079/42

3079/43

3079/44

3079/45

3079/46

3079/47

3079/48

3079/49

3079/50

3079/51

3079/52

3079/53

3079/54

3079/55

3079/56

3079/57

3079/58

3079/59

3079/60

3079/61

3079/62

3079/63

3079/64

3079/65

3079/66

3079/67

3079/68

3079/69

3079/70

3079/71

3079/72

3079/73

3079/74

3079/75

3079/76

3079/77

3079/78

3079/79

3079/80

3079/81

3079/82

3079/83

3079/84

3079/85

3079/86

3079/87

3079/88

3079/89

3079/90

3079/91

3079/92

3079/93

3079/94

3079/95

3079/96

3079/97

3079/98

3079/99

3079/100

3079/101

3079/102

3079/103

3079/104

3079/105

3079/106

3079/107

3079/108

3079/109

3079/110

3079/111

3079/112

3079/113

3079/114

3079/115

3079/116

3079/117

3079/118

3079/119

3079/120

3079/121

3079/122

3079/123

3079/124

3079/125

3079/126

3079/127

3079/128

3079/129

3079/130

3079/131

3079/132

3079/133

3079/134

3079/135

3079/136

3079/137

3079/138

3079/139

3079/140

3079/141

3079/142

3079/143

3079/144

3079/145

3079/146

3079/147

3079/148

3079/149

3079/150

3079/151

3079/152

3079/153

3079/154

3079/155

3079/156

3079/157

3079/158

3079/159

3079/160

3079/161

3079/162

3079/163

3079/164

3079/165

3079/166

3079/167

3079/168

3079/169

3079/170

3079/171

3079/172

3079/173

3079/174

3079/175

3079/176

3079/177

3079/178

3079/179

3079/180

3079/181

3079/182

3079/183

3079/184

3079/185

3079/186

3079/187

3079/188

3079/189

3079/190

3079/191

3079/192

3079/193

3079/194

3079/195

3079/196

3079/197

3079/198

3079/199

3079/200

3079/201

3079/202

3079/203

3079/204

3079/205

3079/206

3079/207

3079/208

3079/209

3079/210

3079/211

3079/212

3079/213

3079/214

3079/215

3079/216

3079/217

3079/218

3079/219

3079/220

3079/221

3079/222

3079/223

3079/224

3079/225

3079/226

3079/227

3079/228

3079/

ÚŘAD PRO ZASTUPOVÁNÍ STÁTU
VE VĚCÍCH MAJETKOVÝCH
Územní pracoviště Střední Čechy
37 Hospodářství s příslušenstvím

ÚŘAD PRO ZASTUPOVÁNÍ STÁTU
VE VĚCÍCH MAJETKOVÝCH
Územní pracoviště Střední Čechy
37 Hospodářství s příslušenstvím

51 000

S M L O U V A č. IV-12-6000305 + IE-12-6000096 / č. 03

o uzavření budoucí smlouvy na zřízení věcného břemene na pozemku dle ustanovení
§ 50a občanského zákoníku

Smluvní strany:

1) ČEZ Distribuce, a.s. se sídlem Teplická 874/8, 405 02 Děčín 4

IČ: 27232425, DIČ: CZ27232425,

Bankovní spojení: KB a.s. č.ú. 35-454 4580267/0100

Jednatel: místopředseda představenstva ing. Martinem Němečkem a členem představenstva ing. Filipem Seckým.

Na základě pověření ze dne 11.5.2006 zastoupena Ing. Lubomírem Novákem, vedoucím oddělení Inženýring Mladá Boleslav.

Společnost je zapsána v obchodním rejstříku u Krajského soudu v Ústí nad Labem, oddíl B, vložka č. 1704, dále jen "budoucí oprávněný"

a

2) Město Úvaly, Pražská 276, 250 82 Úvaly

dále jen "budoucí povinný"

Čl.1

1.1. Budoucí povinný prohlašuje, že je vlastník pozemku(-ů) parc.č. 2669/2, 2768/1, 2768/5, 2862/1, 2862/5, zapsaných na LV 10001 v katastru nemovitostí vedeném Katastrálním úřadem pro Středočeský kraj, katastrální pracoviště Praha-východ pro katastrální území Úvaly, (dále jen dotčený pozemek).

1.2. Budoucí oprávněný prohlašuje, že jako investor zajišťuje stavbu: Úvaly, kVN, kNN, TS pro 18 RD (ul. Pernerova) + obnova kNN (ul. Tovární, Purkyňova, Nad Koupadlem), která zasáhne pozemky uvedené v čl. 1.

Čl.2

2.1. Předmětem této smlouvy je vzájemný závazek obou smluvních stran uzavřít spolu v budoucnu smlouvu na zřízení věcného břemene na pozemcích uvedených v čl. 1. této smlouvy, spočívající v právu umístění, provozování a údržby el.zářízení: kabel VN a NN, 1x kab.skříní SR, 1x kab. skříní SS

Předpokládaný rozsah a umístění věcného břemene je zakresleno v situačním plánu, který je nedílnou součástí této smlouvy. Smlouva na zřízení věcného břemene bude uzavřena nejpozději do 12 měsíců od nabytí právní moci kolaudačního rozhodnutí na základě výzvy budoucího oprávněného.

2.2. Budoucí oprávněný bez zbytečného odkladu rovněž zajistí na vlastní náklady vyhotovení geometrického plánu, vypracování konečné smlouvy o zřízení věcného břemene a následný vklad věcného břemene do Katastru nemovitostí.

Čl.3.

Věcné břemeno bude zřízeno úplatně. Dohodnutá částka za zřízení věcného břemene na pozemcích uvedených v čl.1 činí 1000,- Kč (slovy jedentisíc korun českých). Dohodnutou částku se budoucí oprávněný zavazuje uhradit budoucímu povinnému do 20ti dnů ode dne doručení dokladu o zápisu věcného břemene do Katastru nemovitostí.

Čl.4.

Budoucí oprávněný se zavazuje:

- a) realizovat předmětnou stavbu na dotčeném pozemku dle schválené projektové dokumentace předložené ke stavebnímu řízení, v souladu s platnými právními předpisy a technickými normami s tím, že umístění a rozsah stavby bude odpovídat situačnímu plánu, který je nedílnou součástí této smlouvy;
- b) uhradit vlastníku pozemku, respektive jeho uživateli škody, které na pozemku vzniknou v souvislosti s realizací stavby a při jejím následném užívání a dále zajistit, aby byl pozemek uveden do původního stavu;
- c) oznámit termín vstupu na pozemek pro zahájení prací osobě povinné i uživateli pozemku minimálně 7 dní před zahájením realizace stavby;
- d) písemně vyzvat osobu povinnou k uzavření smlouvy na zřízení věcného břemene na adresu uvedenou osobou povinnou, jinak na adresu trvalého bydliště osoby povinné uvedené v této smlouvě.

Budoucí povinný se zavazuje:

- a) strpět realizaci předmětné stavby na dotčeném pozemku za předpokladů dodržení podmínek vymezených touto smlouvou;
- b) uzavřít smlouvu na zřízení věcného břemene za podmínek sjednaných v této smlouvě o smlouvě budoucí.
- c) v případě, že dojde před uzavřením smlouvy o zřízení věcného břemene ke změně osoby na straně budoucího povinného, zavazuje se budoucí povinný smluvně nového vlastníka zavázat ke splnění předmětu této smlouvy.

Čl.5.

V případě, že jedna ze smluvních stran nesplní své závazky vymezené touto smlouvou bude druhá strana postupovat dle platných právních předpisů. Nárok na náhradu škody tím není dotčen.

Čl.6.

Budoucí povinný prohlašuje, že souhlasí s realizací výše uvedené stavby za podmínek vymezených touto smlouvou a nemá námitky, aby osoba oprávněná na základě této smlouvy požádala o vydání stavebního povolení.

Čl.7.

7.1. Tato smlouva nabývá platnosti a účinnosti dnem podpisu oběma smluvními stranami a může být měněna jen na základě dohody smluvních stran formou písemného dodatku.

7.2. Závazky a práva z této smlouvy přecházejí na právní nástupce obou smluvních stran.

7.3. Tato smlouva obsahující dvě strany se vyhotovuje ve 3 stejnopisech s platností originálu, z nichž 2 obdrží osoba oprávněná a 1 osoba povinná.

7.4. Smluvní strany prohlašují, že si tuto smlouvu před jejím podpisem přečetly, že byla uzavřena po vzájemné dohodě, podle jejich pravé a svobodné vůle, nikoli v tísní za nápadně nevýhodných podmínek, což stvrzují svými podpisy.

Budoucí povinný:

V.....dne.....



Město Úvaly
Pražská 276, 250 82 Úvaly



Budoucí oprávněný:

V Mladé Boleslavi dne.....

10.04.2007



Ing. Lubomír Novák
vedoucí oddělení Inženýring Mladá Boleslav
ČEZ Distribuce, a.s.



ČEZ Distribuce, a.s.
Těstovská 874/8
400 02 Mladá B.
IČ: 27256425

89.

41

DODATEK Č.1
ke smlouvě

S M L O U V A č. IV-12-6000305 + IE-12-6000096 / č. 03
o uzavření budoucí smlouvy na zřízení věcného břemene na pozemku dle ustanovení
§ 50a občanského zákoníku

Smluvní strany:

- 1) ČEZ Distribuce, a.s. se sídlem Teplická 874/8, 405 02 Děčín 4
IČ: 27232425, DIČ: CZ27232425,
Bankovní spojení: KB a.s. č.ú. 35-454 4580267/0100
Jednatel: místopředseda představenstva ing. Martinem Němečkem a členem představenstva ing. Filipem Seckým.
Na základě pověření ze dne 11.5.2006 zastoupena Ing. Lubomírem Novákem, vedoucím oddělení Inženýring
Mladá Boleslav.
Společnost je zapsána v obchodním rejstříku u Krajského soudu v Ústí nad Labem, oddíl B, vložka č. 1704,
dále jen "budoucí oprávněný"
- 2) Město Úvaly, Pražská 276, 250 82 Úvaly
dále jen "budoucí povinný"

Obsah dodatku

Tímto dodatkem se upravuje uzavřená smlouva č. IV-12-6000305 + IE-12-6000096 / č. 03 ke stavbě : Úvaly, kVN, kNN, TS pro 18 RD (ul.Pernerova) + obnova kNN (ul.Tovární, Purkyňova, Nad Koupadlem mezi budoucím oprávněným a budoucím povinným uzavřená 10.4.2007. Důvodem je změna části trasy kabelového vedení.
Obsah úpravy: čl.1.1, ř.1 - doplnění poz. č.2826 do seznamu dotčených pozemků
 čl.2.1, ř.3 - úprava počtu kab.skříní SR na 2x kab.skříní SR
 čl.2.1, ř.4 - doplnění ...je zakresleno v situačním plánu a v plánu změny trasy ze dne 11.6.2007
Ostatní články smlouvy (čl.3 - čl.7) zůstávají v platnosti.

Smluvní strany se dohodly na novém znění celého čl.1 a čl.2 smlouvy č. IV-12-6000305 + IE-12-6000096 / č. 03
v této podobě :

Čl.1

1.1. Budoucí povinný prohlašuje, že je vlastník pozemku(-ů) parc.č. 2669/2, 2768/1, 2768/5, 2862/1, 2862/5, 2826 zapsaných na LV 10001 v katastru nemovitostí vedeném Katastrálním úřadem pro Středočeský kraj, katastrální pracoviště Praha-východ pro katastrální území Úvaly, (dále jen dotčený pozemek).

1.2. Budoucí oprávněný prohlašuje, že jako investor zajišťuje stavbu : Úvaly, kVN, kNN, TS pro 18 RD (ul.Pernerova) + obnova kNN (ul.Tovární, Purkyňova, Nad Koupadlem), která zasáhne pozemky uvedené v čl. 1.

Čl.2

2.1. Předmětem této smlouvy je vzájemný závazek obou smluvních stran uzavřít spolu v budoucnu smlouvu na zřízení věcného břemene na pozemcích uvedených v čl. 1. této smlouvy, spočívající v právu umístění, provozování a údržby el.zařízení : kabel VN a NN, 2x kab.skříní SR, 1x kab. skříní SS
Předpokládaný rozsah a umístění věcného břemene je zakresleno v situačním plánu a v plánu změny trasy ze dne 11.6.2007, které jsou nedílnou součástí této smlouvy. Smlouva na zřízení věcného břemene bude uzavřena nejpozději do 12 měsíců od nabytí právní moci kolaudačního rozhodnutí na základě výzvy budoucího oprávněného.

2.2. Budoucí oprávněný bez zbytečného odkladu rovněž zajistí na vlastní náklady vyhotovení geometrického plánu, vypracování konečné smlouvy o zřízení věcného břemene a následný vklad věcného břemene do Katastru nemovitostí.

Budoucí povinný :

v Úvalech dne 30. 11. 2007

Město Úvaly
Pražská 276, 250 82 Úvaly

Budoucí oprávněný

v Mladé Boleslavi dne

Ing. Lubomír Novák
vedoucí oddělení Inženýring Mladá Boleslav
ČEZ Distribuce, a.s.

Ing. Stanislav Bládek - projekty sítí vn a sm., Klárská 1, Praha 10, 108 00, tel. 281 017 636

Investor : ČEZ Distribuce a.s., Teplická 874 / 8, 405 02 DOŠLÁ 4

Projekt stavby : IV-12-6000305 IE-12-6000096

Úvaly, KVN, KTS, KNN pro 18RD - Petřerova
+ obnova KNN - Tovární, Purkyňova, Nad Koupadlem

ZMĚNA TRASY - ZÁKRES DO KAT. MAPY

datum 11. 6. 2007

stupeň I.P.D.

zpracováno 2006-07,08

měřítko výkres č.

1 : 500

4Z

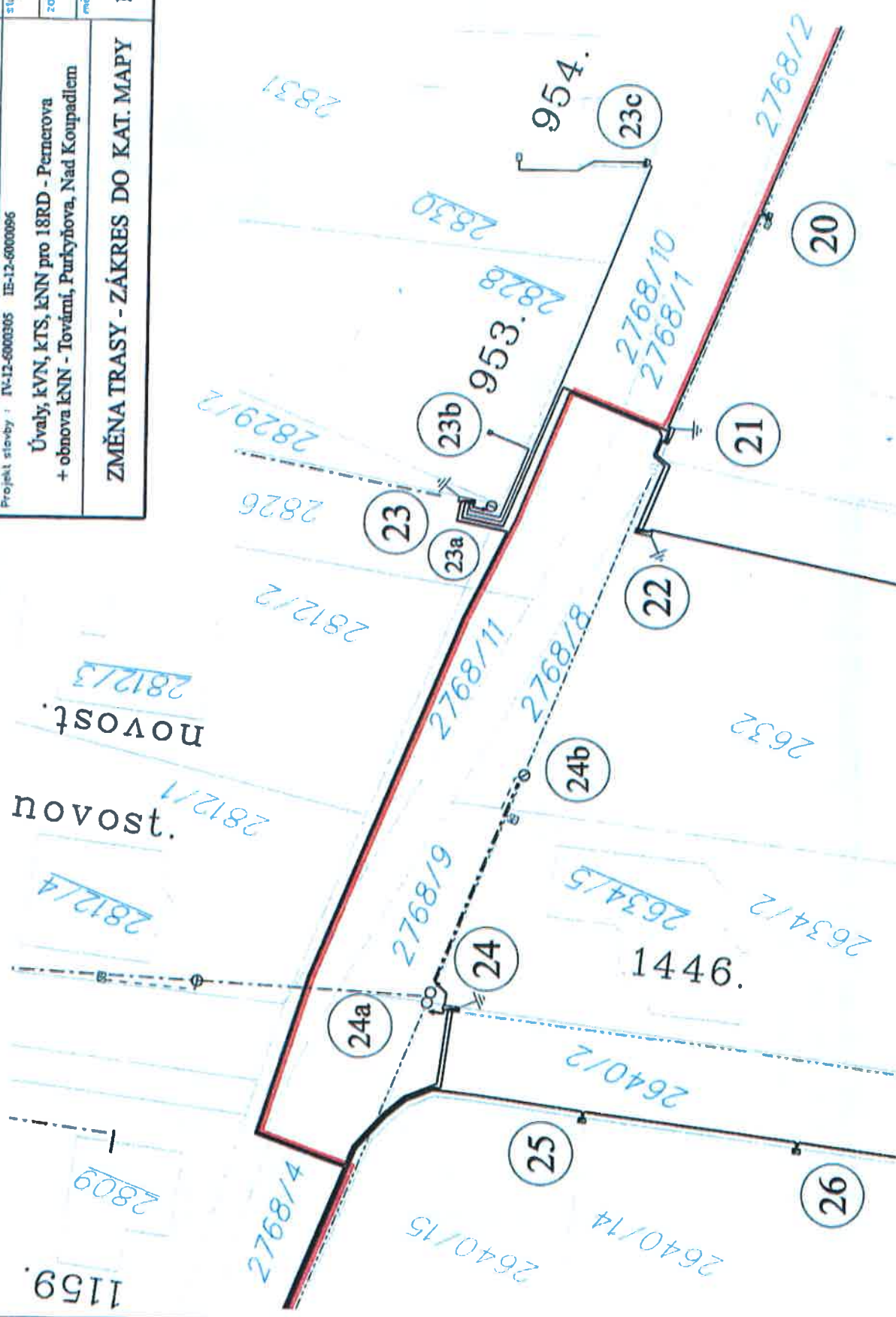

Viktorová Blanka

Od: Tuček Josef [josef.tucek@cezdistribuce.cz]
Odesláno: 15. ledna 2016 13:11
Komu: Viktorová Blanka
Kopie: vecnebremeno@seznam.cz
Předmět: Zřízení VB_IV-12-6000305, Úvaly - kVN,kTS,kNN 11+7RD Pikhart+EGIS + IE-12-6000096, Úvaly - kNN ul.Tovární,Purkyňova obnova
Přílohy: Smlouva budoucí.pdf; E-mail.pdf; Sazebník.docx; 775738_GP_02683.pdf; 775738_GP_02687.pdf; 775738_GP_02684.pdf

Příznak pro zpracování: Zpracovat
Stav příznaku: Opatřeno příznakem

Vážená paní Viktorová,

dovoluji si zaslat požadavek k projednání ohledně možnosti individuálního posouzení náhrady za zřízení věcného břemene umístění kabelového vedení v rámci sloučených investičních akcí realizovaných provozovatelem distribuční soustavy společností ČEZ Distribuce, a.s.

Požadavek je směřován k možnosti udělení výjimky z platného ceníku k části stavby, kterou došlo k prosté obnově zařízení, které bylo realizováno jako náhrada vrchního vedení v ul. Tovární, Purkyňova a Nad Koupadlem. Vrchní vedení NN bylo nahrazeno kabelovým vedením NN, kterým se tak vymístily sloupy a vedení za kabelové vedení v zemi pod inv.akcí: IE-12-6000096, Úvaly - kNN ul.Tovární,Purkyňova. Druhou stavbou, která byla navazující, se zajistil požadavek na realizaci připojení nových odběrných míst, tedy jako vyvolaná investice s umístěním nového zařízení distribuční soustavy.

K oběma stavbám byla uzavřena v době tvorby projektové dokumentace smlouva o smlouvě budoucí o zřízení věcné břemene (viz.příloha) z roku 2007 se závazkem uzavření vlastní smlouvy o zřízení věcného břemene (SoVB) s termínem 12 měsíců po realizaci stavby a vydání legislativního ukončení stavby. K tomuto však nedošlo z důvodu na straně budoucí oprávněné z věcného břemene, tedy ČEZ Distribuce, a.s.. Není mi znám relevantní důvod, který vedl k prodlení uzavření SoVB a domnívám se, že by v dnešní době již neměl obhajitelný základ. Jsme si tím pádem vědomi nemožnosti dostat závazku uzavření věcného břemene dle sjednaných finančních podmínek.

Přesto bychom si dovolili požádat o rozdělení výpočtu finančních náhrad a to dle druhu a účelu realizace staveb takto:

IV-12-6000305, Úvaly - kVN,kTS,kNN 11+7RD Pikhart+EGIS

kabelové vedení v rozsahu **377 bm** za cenu dle vašeho platného ceníku, tedy **500,-Kč/1 bm** -> realizace nového kabelového vedení NN v rámci vyvolané inv.akce zákazníkem.

IE-12-6000096, Úvaly - kNN ul.Tovární,Purkyňova

kabelové vedení v rozsahu **264 bm** za cenu dle vaší interní dohody s přihlédnutím k tomu, že šlo o výměnu vrchního . vedení NN za kabelové vedení NN v již zasíťované lokalitě za účel zkvalitnění dodávky el.energie stávajících zákazníků. V ideálním případě za poměrnou cenu dohodnuto v roce 2007 dle smlouvy o smlouvě budoucí.

S velkým díky a očekáváním odpovědi

Mgr. Josef Tuček

Specialista/metodik Inženýrku | Oddělení Inženýrku



Riegrovo nám. 1493, 501 03 Hradec Králové

tel.: 492 112 237

mobil: 606 709 164

e-mail: josef.tucek@cezdistribuce.cz

www.cezdistribuce.cz

adresa pro doručování písemností:

Josef Tuček-HK

SI 1000

S M L O U V A č. IV-12-6000305 + IE-12-6000096 / č. 03

o uzavření budoucí smlouvy na zřízení věcného břemene na pozemku dle ustanovení § 50a občanského zákoníku

Smluvní strany:

1) ČEZ Distribuce, a.s. se sídlem Teplická 874/8, 405 02 Děčín 4
 IČ: 27232425, DIČ: CZ27232425,
 Bankovní spojení: KB a.s. č.ú. 35-454 4580267/0100
 Jednatel: Ing. Martin Němeček a člen představenstva Ing. Filip Seckým.
 Na základě pověření ze dne 11.5.2006 zastoupena Ing. Lubomírem Novákem, vedoucím oddělení Inženýring Mladá Boleslav.
 Společnost je zapsána v obchodním rejstříku u Krajského soudu v Ústí nad Labem, oddíl B, vložka č. 1704,
 dále jen "budoucí oprávněný"

a
 2) Město Úvaly, Pražská 276, 250 82 Úvaly
 dále jen "budoucí povinný"

Čl. 1

1.1. Budoucí povinný prohlašuje, že je vlastník pozemku(-ů) parc.č. 2669/2, 2768/1, 2768/5, 2862/1, 2862/5, zapsaných na LV 10001 v katastru nemovitostí vedeném Katastrálním úřadem pro Středočeský kraj, katastrální pracoviště Praha-východ pro katastrální území Úvaly, (dále jen dotčený pozemek).

1.2. Budoucí oprávněný prohlašuje, že jako investor zajišťuje stavbu: Úvaly, kVN, kNN, TS pro 18 RD (ul. Pernerova) + obnova kNN (ul. Tovární, Purkyňova, Nad Koupadlem), která zasáhne pozemky uvedené v čl. 1.

Čl. 2

2.1. Předmětem této smlouvy je vzájemný závazek obou smluvních stran uzavřít spolu v budoucnu smlouvu na zřízení věcného břemene na pozemcích uvedených v čl. 1. této smlouvy, spočívající v právu umístění, provozování a údržby el. zařízení: kabel VN a NN, 1x kab. skříně SR, 1x kab. skříně SS
 Předpokládaný rozsah a umístění věcného břemene je zakresleno v situačním plánu, který je nedílnou součástí této smlouvy. Smlouva na zřízení věcného břemene bude uzavřena nejpozději do 12 měsíců od nabytí právní moci kolaudačního rozhodnutí na základě výzvy budoucího oprávněného.

2.2. Budoucí oprávněný bez zbytečného odkladu rovněž zajistí na vlastní náklady vyhotovení geometrického plánu, vypracování konečné smlouvy o zřízení věcného břemene a následný vklad věcného břemene do Katastru nemovitostí.

Čl. 3.

Věcné břemeno bude zřízeno úplatně. Dohodnutá částka za zřízení věcného břemene na pozemcích uvedených v čl. 1 činí 1000,- Kč (slovy jedentisíc korun českých). Dohodnutou částku se budoucí oprávněný zavazuje uhradit budoucímu povinnému do 20ti dnů ode dne doručení dokladu o zápisu věcného břemene do Katastru nemovitostí.

Čl. 4.

Budoucí oprávněný se zavazuje:

- a) realizovat předmětnou stavbu na dotčeném pozemku dle schválené projektové dokumentace předložené ke stavebnímu řízení, v souladu s platnými právními předpisy a technickými normami s tím, že umístění a rozsah stavby bude odpovídat situačnímu plánu, který je nedílnou součástí této smlouvy;
- b) uhradit vlastníku pozemku, respektive jeho uživateli škody, které na pozemku vzniknou v souvislosti s realizací stavby a při jejím následném užívání a dále zajistit, aby byl pozemek uveden do původního stavu;
- c) oznámit termín vstupu na pozemek pro zahájení prací osobě povinné i uživateli pozemku minimálně 7 dní před zahájením realizace stavby;
- d) písemně vyzvat osobu povinnou k uzavření smlouvy na zřízení věcného břemene na adresu uvedenou osobou povinnou, jinak na adresu trvalého bydliště osoby povinné uvedené v této smlouvě.

Budoucí povinný se zavazuje:

- a) strpět realizaci předmětné stavby na dotčeném pozemku za předpokladů dodržení podmínek vymezených touto smlouvou;
- b) uzavřít smlouvu na zřízení věcného břemene za podmínek sjednaných v této smlouvě o smlouvě budoucí.
- c) v případě, že dojde před uzavřením smlouvy o zřízení věcného břemene ke změně osoby na straně budoucího povinného, zavazuje se budoucí povinný smluvně nového vlastníka zavázat ke splnění předmětu této smlouvy.

41

Čl.5.

V případě, že jedna ze smluvních stran nesplní své závazky vymezené touto smlouvou bude druhá strana postupovat dle platných právních předpisů. Nárok na náhradu škody tím není dotčen.

Čl.6.

Budoucí povinný prohlašuje, že souhlasí s realizací výše uvedené stavby za podmínek vymezených touto smlouvou a nemá námitky, aby osoba oprávněná na základě této smlouvy požádala o vydání stavebního povolení.

Čl.7.

7.1. Tato smlouva nabývá platnosti a účinnosti dnem podpisu oběma smluvními stranami a může být měněna jen na základě dohody smluvních stran formou písemného dodatku.

7.2. Závazky a práva z této smlouvy přecházejí na právní nástupce obou smluvních stran.

7.3. Tato smlouva obsahující dvě strany se vyhotovuje ve 3 stejnopisech s platností originálu, z nichž 2 obdrží osoba oprávněná a 1 osoba povinná.

7.4. Smluvní strany prohlašují, že si tuto smlouvu před jejím podpisem přečetly, že byla uzavřena po vzájemné dohodě, podle jejich pravé a svobodné vůle, nikoli v tísní za nápadně nevýhodných podmínek, což stvrzují svými podpisy.

Budoucí povinný:

V.....dne.....



Město Úvaly
Pražská 276, 250 82 Úvaly



Budoucí oprávněný:

V Mladé Boleslavi dne.....

10.04.2007



Ing. Lubomír Novák
vedoucí oddělení Inženýring Mladá Boleslav
ČEZ Distribuce, a.s.



ČEZ Distribuce, a.s.
Těchovská 874/8
400 02 Mladá B.
IČ: 27256425

89.

41

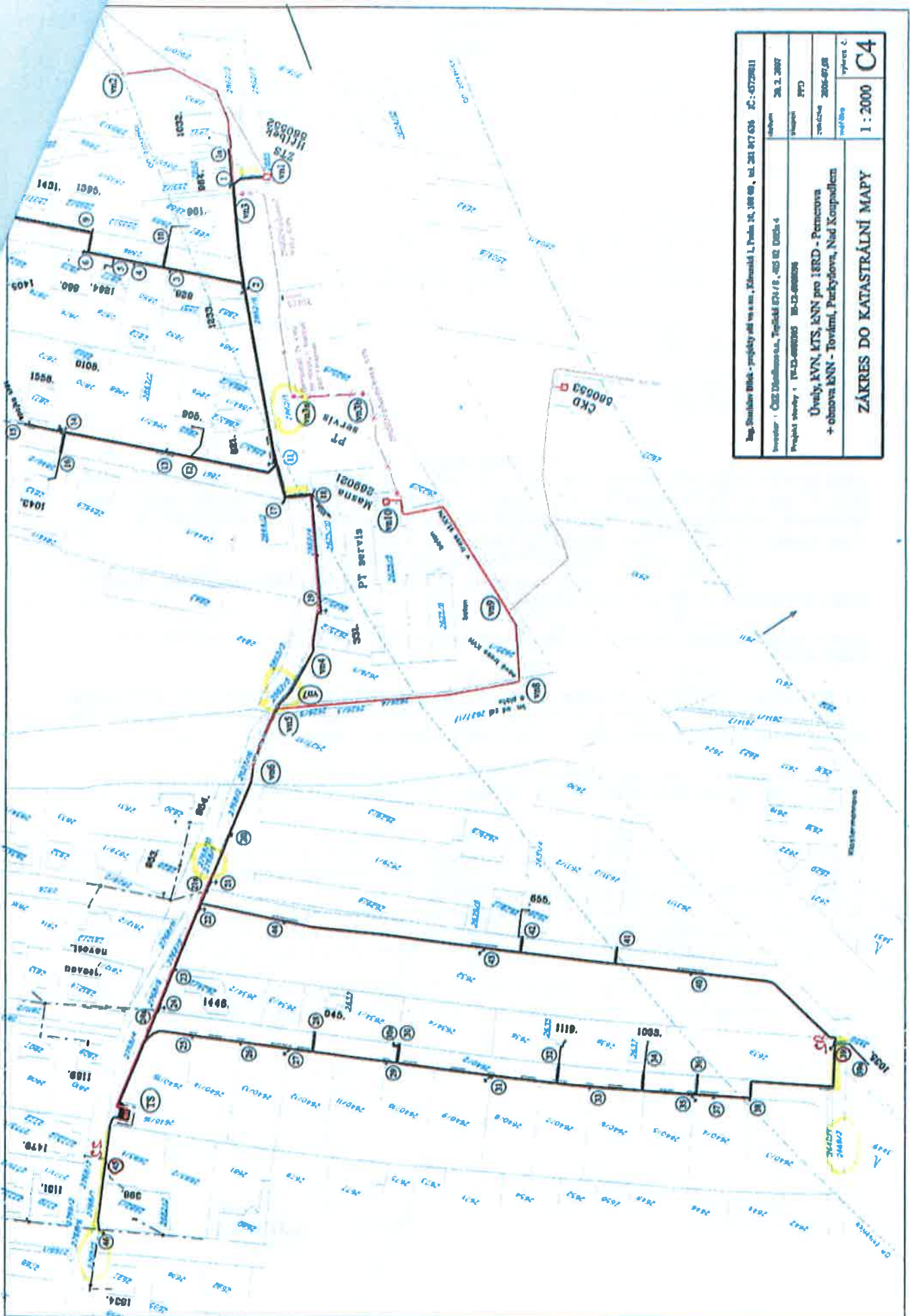

Ing. Stanislav Blahos - projektová a.s. s.r.o., Křemže 1, Pohoří 10, 390 01, tel. 381 847 036, IČ: 0722011	
Investor: ČEZ Distribuce, s.p., Tříkřídlo 171/9, 250 02 Dobruška	datum: 28.2.2007
Projektovaný stav: I. K. D. 00033, I. K. D. 00034	státní: 170
Účel: ÚVY, KTS, KVN pro I. K. D. - Pevnosta + obnova KVN - Tovární, Parkyčova, Nad Koupalištěm	vypracoval: 2805-67/08
	vypracoval: 1 : 2000
ZÁKRES DO KATASTRÁLNÍ MAPY	
C4	

DODATEK Č.1
ke smlouvě

S M L O U V A č. IV-12-6000305 + IE-12-6000096 / č. 03
o uzavření budoucí smlouvy na zřízení věcného břemene na pozemku dle ustanovení
§ 50a občanského zákoníku

Smluvní strany:

- 1) ČEZ Distribuce, a.s. se sídlem Teplická 874/8, 405 02 Děčín 4
IČ: 27232425, DIČ: CZ27232425,
Bankovní spojení: KB a.s. č.ú. 35-454 4580267/0100
Jednatel: místopředseda představenstva ing. Martinem Němečkem a členem představenstva ing. Filipem Seckým.
Na základě pověření ze dne 11.5.2006 zastoupena Ing. Lubomírem Novákem, vedoucím oddělení Inženýring
Mladá Boleslav.
Společnost je zapsána v obchodním rejstříku u Krajského soudu v Ústí nad Labem, oddíl B, vložka č. 1704,
dále jen "budoucí oprávněný"
- 2) Město Úvaly, Pražská 276, 250 82 Úvaly
dále jen "budoucí povinný"

Obsah dodatku

Tímto dodatkem se upravuje uzavřená smlouva č. IV-12-6000305 + IE-12-6000096 / č. 03 ke stavbě : Úvaly, kVN, kNN, TS pro 18 RD (ul.Pernerova) + obnova kNN (ul.Tovární, Purkyňova, Nad Koupadlem mezi budoucím oprávněným a budoucím povinným uzavřená 10.4.2007. Důvodem je změna části trasy kabelového vedení.
Obsah úpravy: čl.1.1, ř.1 - doplnění poz. č.2826 do seznamu dotčených pozemků
čl.2.1, ř.3 - úprava počtu kab.skříní SR na 2x kab.skříní SR
čl.2.1, ř.4 - doplnění ...je zakresleno v situačním plánu a v plánu změny trasy ze dne 11.6.2007
Ostatní články smlouvy (čl.3 - čl.7) zůstávají v platnosti.

Smluvní strany se dohodly na novém znění celého čl.1 a čl.2 smlouvy č. IV-12-6000305 + IE-12-6000096 / č. 03
v této podobě :

Čl.1

1.1. Budoucí povinný prohlašuje, že je vlastník pozemku(-ů) parc.č. 2669/2, 2768/1, 2768/5, 2862/1, 2862/5, 2826 zapsaných na LV 10001 v katastru nemovitostí vedeném Katastrálním úřadem pro Středočeský kraj, katastrální pracoviště Praha-východ pro katastrální území Úvaly, (dále jen dotčený pozemek).

1.2. Budoucí oprávněný prohlašuje, že jako investor zajišťuje stavbu : Úvaly, kVN, kNN, TS pro 18 RD (ul.Pernerova) + obnova kNN (ul.Tovární, Purkyňova, Nad Koupadlem), která zasáhne pozemky uvedené v čl. 1.

Čl.2

2.1. Předmětem této smlouvy je vzájemný závazek obou smluvních stran uzavřít spolu v budoucnu smlouvu na zřízení věcného břemene na pozemcích uvedených v čl. 1. této smlouvy, spočívající v právu umístění, provozování a údržby el.zařízení : kabel VN a NN, 2x kab.skříní SR, 1x kab. skříní SS
Předpokládaný rozsah a umístění věcného břemene je zakresleno v situačním plánu a v plánu změny trasy ze dne 11.6.2007, které jsou nedílnou součástí této smlouvy. Smlouva na zřízení věcného břemene bude uzavřena nejpozději do 12 měsíců od nabytí právní moci kolaudačního rozhodnutí na základě výzvy budoucího oprávněného.

2.2. Budoucí oprávněný bez zbytečného odkladu rovněž zajistí na vlastní náklady vyhotovení geometrického plánu, vypracování konečné smlouvy o zřízení věcného břemene a následný vklad věcného břemene do Katastru nemovitostí.

Budoucí povinný :

v Úvalech dne 30. 11. 2007

Město Úvaly
Pražská 276, 250 82 Úvaly



Budoucí oprávněný

v Mladé Boleslavi dne

Ing. Lubomír Novák
vedoucí oddělení Inženýring Mladá Boleslav
ČEZ Distribuce, a.s.

Ing. Stanislav Bládek - projekty sítí vn a sm., Klárská 1, Praha 10, 108 00, tel. 281 017 636

Investor : ČEZ Distribuce a.s., Teplická 874 / 8, 405 02 DOŠLÁ 4

Projekt stavby : IV-12-6000305 IE-12-6000096

Úvaly, KVN, KTS, KNN pro 18RD - Petřerova
+ obnova KNN - Tovární, Purkyňova, Nad Koupadlem

ZMĚNA TRASY - ZÁKRES DO KAT. MAPY

datum 11. 6. 2007

stupeň I.P.D.

zodpověď 2006-07,08

měřítko výkres č.

1 : 500

4Z

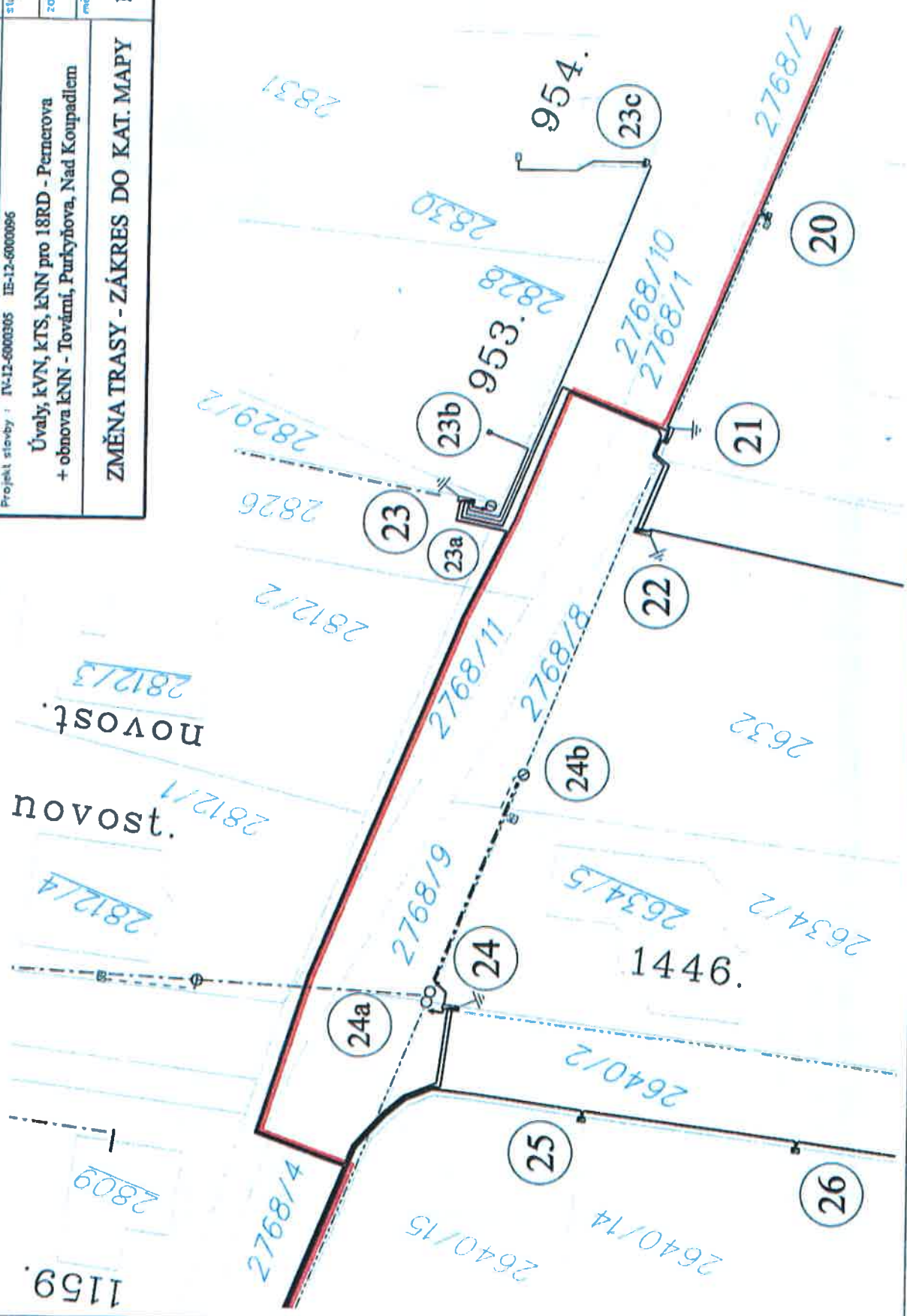

Viktorová Blanka

Od: Tuček Josef [josef.tucek@cezdistribuce.cz]
Odesláno: 15. ledna 2016 13:11
Komu: Viktorová Blanka
Kopie: vecnebremeno@seznam.cz
Předmět: Zřízení VB_IV-12-6000305, Úvaly - kVN,kTS,kNN 11+7RD Pikhart+EGIS + IE-12-6000096, Úvaly - kNN ul.Tovární,Purkyňova obnova
Přílohy: Smlouva budoucí.pdf; E-mail.pdf; Sazebník.docx; 775738_GP_02683.pdf; 775738_GP_02687.pdf; 775738_GP_02684.pdf

Příznak pro zpracování: Zpracovat
Stav příznaku: Opatřeno příznakem

Vážená paní Viktorová,

dovoluji si zaslat požadavek k projednání ohledně možnosti individuálního posouzení náhrady za zřízení věcného břemene umístění kabelového vedení v rámci sloučených investičních akcí realizovaných provozovatelem distribuční soustavy společností ČEZ Distribuce, a.s.

Požadavek je směřován k možnosti udělení výjimky z platného ceníku k části stavby, kterou došlo k prosté obnově zařízení, které bylo realizováno jako náhrada vrchního vedení v ul. Tovární, Purkyňova a Nad Koupadlem. Vrchní vedení NN bylo nahrazeno kabelovým vedením NN, kterým se tak vymístily sloupy a vedení za kabelové vedení v zemi pod inv.akcí: IE-12-6000096, Úvaly - kNN ul.Tovární,Purkyňova. Druhou stavbou, která byla navazující, se zajistil požadavek na realizaci připojení nových odběrných míst, tedy jako vyvolaná investice s umístěním nového zařízení distribuční soustavy.

K oběma stavbám byla uzavřena v době tvorby projektové dokumentace smlouva o smlouvě budoucí o zřízení věcné břemene (viz.příloha) z roku 2007 se závazkem uzavření vlastní smlouvy o zřízení věcného břemene (SoVB) s termínem 12 měsíců po realizaci stavby a vydání legislativního ukončení stavby. K tomuto však nedošlo z důvodu na straně budoucí oprávněné z věcného břemene, tedy ČEZ Distribuce, a.s.. Není mi znám relevantní důvod, který vedl k prodlení uzavření SoVB a domnívám se, že by v dnešní době již neměl obhajitelný základ. Jsme si tím pádem vědomi nemožnosti dostat závazku uzavření věcného břemene dle sjednaných finančních podmínek.

Přesto bychom si dovolili požádat o rozdělení výpočtu finančních náhrad a to dle druhu a účelu realizace staveb takto:

IV-12-6000305, Úvaly - kVN,kTS,kNN 11+7RD Pikhart+EGIS

kabelové vedení v rozsahu **377 bm** za cenu dle vašeho platného ceníku, tedy **500,-Kč/1 bm** -> realizace nového kabelového vedení NN v rámci vyvolané inv.akce zákazníkem.

IE-12-6000096, Úvaly - kNN ul.Tovární,Purkyňova

kabelové vedení v rozsahu **264 bm** za cenu dle vaší interní dohody s přihlédnutím k tomu, že šlo o výměnu vrchního . vedení NN za kabelové vedení NN v již zasíťované lokalitě za účel zkvalitnění dodávky el.energie stávajících zákazníků. V ideálním případě za poměrnou cenu dohodnuto v roce 2007 dle smlouvy o smlouvě budoucí.

S velkým díky a očekáváním odpovědi

Mgr. Josef Tuček

Specialista/metodik Inženýrku | Oddělení Inženýrku



Riegrovo nám. 1493, 501 03 Hradec Králové

tel.: 492 112 237

mobil: 606 709 164

e-mail: josef.tucek@cezdistribuce.cz

www.cezdistribuce.cz

adresa pro doručování písemností:

Josef Tuček-HK



MEUVP002N72Q

Městský úřad Úvaly Pražská 276

250 82 Úvaly

S 712		2084/16	
19. 02. 2016			

V Úvalech, 18.2. 2016

Věc: Kontrolní výbor

Po dohodě odstupuji z funkce člena kontrolního výboru a to k datu doručení tohoto dopisu.

S pozdravem,

Vladimír Šťastný

[Redacted signature]

Úvaly



MEUVP002N72Q

Městský úřad Úvaly Pražská 276

250 82 Úvaly

S 12		2084/16	
19. 02. 2016		19. 02. 2016	
Město Úvaly		Město Úvaly	
Městský úřad Úvaly		Městský úřad Úvaly	

V Úvalech, 18.2. 2016

Věc: Kontrolní výbor

Po dohodě odstupuji z funkce člena kontrolního výboru a to k datu doručení tohoto dopisu.

S pozdravem,

Vladimír Šťastný

[Redacted signature]

Úvaly