

# ZÁPIS

z 4. jednání

**Rady města Úvaly**

konané dne

**12. 3. 2019**



# ZÁPIS

4. jednání Rady města Úvaly,  
konané dne 12. 3. 2019 v 8:00 hod.

Zasedací místnost, MěÚ, nám. Arnošta z Pardubic, Úvaly

**Přítomni:** Mgr. Petr Borecký, Ing. Alexis Kimbembe, Josef Polák, Ing. Ludmila Milerová, Miloslav Kolařík  
**Hosté:** Jana Tesařová, JUDr. Patrik Šebesta, Bc. Petr Matura, Ing. Renata Stojecová, Ph.D., Jitka Hájková, Jitka Hamouzová, Martin Šístek,  
**Ověřovatelé:** Mgr. Petr Borecký, Ing. Alexis Kimbembe,  
**Zapsal:** Monika Šimáňová

Starosta zahájil jednání v 8:00 hodin.

## Schválený program:

Bod	Věc	Stav po jednání
1.	Zahájení	
2.	Zrušení části usnesení R-2/2017 ze dne 10.1.2017	Schválen
3.	Zakoupení vratných ekologických kelímků na kulturní akce	Schválen
4.	Žádost o dotaci z IROP MAS Pošeměří - projekt Rekonstrukce objektu „DPS“	Schválen
5.	Žádost o dotaci z PRV MAS Pošembeří - NEPRODUKTIVNÍ INVESTICE V LESÍCH - Projekt "Pohádková cesta lesem za pořádkem"	Schválen
6.	Vyhodnocení veřejné zakázky "Revitalizace parkové plochy na ulici Jiráskova v Úvalech 2"	Schválen
7.	Žádost o dotaci z OPŽP - Rozšíření sběrného dvora	Schválen
8.	Žádost o výjimku při rekonstrukci plotu v ulici Čermákova	Schválen
9.	Smlouva o dílo - na konzultační činnost v oboru územního plánování a stavebního řádu pro město Úvaly Ing. arch. Zdeňka Kindla	Schválen
10.	Kupní smlouva na pozemky společnosti AEZZ a.s.	Schválen
11.	Plánovací smlouva se společností FISOLTA Plus s.r.o.	Stažen
12.	Zrušení usnesení č. R17/2017 ze dne 9.5.2017 - výběrové řízení na projektovou dokumentaci k rekonstrukci rybníků Horní Úvalský a Lhoták	Schválen
13.	Kácení smrkové stěny v lese za MŠ Pražská	Schválen
14.	Akce - Zasadte si svůj les	Stažen
15.	Protokol České inspekce životního prostředí o kontrole uložení vyfrézované živice na pozemku u čistírny odpadních vod	Stažen
16.	Zajištění provizorního provozu koupaliště na koupací sezónu 2019	Schválen
17.	Schválení zápisu č. 1/2019 z jednání z Komise pro výstavbu, územního plánování a investice ze dne 6.2.2019	Schválen
18.	Oprava zřejmě nesprávnosti v psaní - usnesení číslo R-478/2017 ze dne 21.11.2017	Schválen
19.	Vyhlášení záměru prodeje movitého majetku - zametací nástavba TRILETY UXK MCK	Schválen
20.	Oznámení o úpravě cen za provádění servisu světelné signalizace I/12 - Škvorecká ul., společnost JTS CZ s.r.o., Brandýs nad Labem	Schválen

Bod	Věc	Stav po jednání
21.	Oznámení o úpravě cen servisních služeb společnosti OTIS a.s. - výtah v objektu základní školy, Arnošta z Pardubic 8, Úvaly	Schválen
22.	Zpracování projektové dokumentace na výměnu výtahu v objektu DPS, náměstí Svobody 1570 včetně zajištění stavebního povolení	Schválen
23.	Kupní cena pozemku parcelní číslo 276/27 o výměře 3 322 m <sup>2</sup> , který vznikne oddělením z pozemku parcelní číslo 276/8 dle geometrického plánu, katastrální území Úvaly u Prahy - pozemek využívaný jako parkoviště u nádraží	Schválen
24.	Smlouva o zřízení věcného břemene - služebnosti č.IV-12-6020284/2 - ČEZ stavba: Úvaly, U Horoušánek -kNN-p.č.3348-24,25	Schválen
25.	Dopravní infrastruktura a místní komunikace "Úvaly - Hostín - etapa 1B - bytové domy" a "Úvaly - Hostín - etapa 1D - bytové domy"	Schválen
26.	Smlouva o nezbytné cestě přes pozemky parcelní číslo 3883/1 o velikosti 7 864 m <sup>2</sup> , parcelní číslo 3885/1 o velikosti 137 m <sup>2</sup> a parcelní číslo 3885/2 o velikosti 215 m <sup>2</sup> , katastrální území Úvaly u Prahy pro Český rybářský svaz, z.s., místní organizace Úvaly	Schválen
27.	Bytová koncepce městských bytů v Úvalech	Schválen
28.	Dohoda o ukončení nájmu nemovitosti - Junák - český skaut, středisko Jiřího Bubáka Úvaly, z.s.	Schválen
29.	Pronájem části pozemku parcelní číslo 1766 o velikosti 1744 m <sup>2</sup> , katastrální území Úvaly u Prahy pro Junák - český skaut, středisko Jiřího Bubáka Úvaly, z.s.	Schválen
30.	Smlouva o zřízení služebnosti - RP Úvaly, s.r.o. - stavba: nové vedení VN pro obchodní dům BILLA	Schválen
31.	Smlouva o smlouvě budoucí o zřízení věcného břemene - služebnosti a smlouva o právu provést stavbu č. IP-12-6011628/VB/2 - ČEZ stavba: Úvaly, Sukova - kNN- č.p.2802	Schválen
32.	Smlouva o zřízení věcného břemene - služebnosti č.IE-12-6005208/02 - ČEZ stavba: Úvaly, Foersterova - kNN - pro p.č.332	Schválen
33.	Práce nad rámec smlouvy o dílo v rámci stavební akce "III/01214, Průtah městem Úvaly - úsek č.2"	Schválen
34.	Zrušení usnesení č. R - 299/2018 ze dne 17.7.2018	Schválen
35.	Zrušení usnesení č. R - 101/2018 ze dne 13.3.2018	Schválen
36.	Regulace parkování v okolí nádraží Úvaly	Schválen
37.	Zápis z jednání dopravní komise ze dne 19.2.2019	Schválen
38.	Dohoda o zániku nájmu bytu v objektu č.p. 90 s I.K.	Schválen
39.	Oznámení o úpravě cen servisních služeb společnosti Schindler CZ, a.s. - výtah v objektu Arnošta z Pardubic 95, Úvaly	Schválen
40.	Informace o výběrovém řízení a podpis smlouvy o dílo na stavební práce na akci "III/10165 Úvaly, průtah (ulice 5. května)"	Schválen
41.	Žádost Základní školy Úvaly, příspěvkové organizace o předchozí souhlas zřizovatele s přijetím finančního daru	Schválen
42.	Obecně závazná vyhláška č. 2/2019 o nočním klidu	Schválen
43.	Obecně závazná vyhláška č. 1/2019 o místním poplatku za užívání veřejného prostranství	Schválen
44.	Rozdělení finančních prostředků v programových dotacích pro rok 2019	Schválen
45.	Cenová kalkulace - Veřejné pohřebiště Úvaly	Schválen

Bod	Věc	Stav po jednání
46.	Žádost o finanční příspěvek - CENTRUM NA VERANĚ BEROUN, z.ú.	Schválen
47.	Žádost o poskytnutí individuální dotace	Schválen
48.	Ukončení činnosti ve funkci velitele JSDH Úvaly	Schválen
49.	Veřejnoprávní smlouva o dotaci na poskytování sociální služby	Schválen
50.	Žádost o mimořádný příspěvek na obnovu kulturní památky - TJ Sokol Úvaly, z.s.	Schválen
51.	Žádost o poskytnutí finanční podpory - Domáci hospic Nablízku, z.ú.	Schválen
52.	Žádost o finanční příspěvek - HANDICAP CENTRUM SRDCE, o.p.s.	Schválen
53.	Zápis z jednání Letopisecké komise	Schválen
54.	Smlouva GDPR - fy. Tritius Solutions a.s.	Schválen
55.	Zápisy z jednání komisí	Schválen
56.	Členství v komisích	Schválen
57.	Návrh na přiznání mimořádné odměny	Schválen
58.	Dotazy, iniciativní návrhy členů rady	
59.	Různé	

K jednotlivým bodům programu:

## 1. Zahájení

### Bod 2. Zrušení části usnesení R-2/2017 ze dne 10.1.2017

Předkladatel: Markéta Řepková

Rada města na svém jednání dne 10.1.2017 přijala usnesení R-2/2017 ve znění:

Rada města Úvaly

I. schvaluje

žádost o poskytnutí úvěru pro Technické služby města Úvaly, p.o. na nákup smykem řízeného nakladače se společností Societe Generale Equipment Finance Czech Republic s.r.o. se sídlem Náměstí Junkových 2772/1, 155 00 Praha 5, IČO: 61061344

II. ukládá

1. Mgr. Ing. Pavlíně Slavíkové

1. předložit materiál týkající se schválení úvěru na nákup smykem řízeného nakladače na další jednání VZZM

Radě města je předkládán materiál týkající se zrušení části II. usnesení ve znění: ukládá Mgr. Ing. Pavlíně Slavíkové předložit materiál týkající se schválení úvěru na nákup smykem řízeného nakladače na další jednání VZZM. Tento bod byl v usnesení nadbytečný, jelikož úvěr schválilo zastupitelstvo již v roce 2016 v rámci schvalování rozpočtu TS Úvaly na rok 2017.

### Usnesení č. R-67/2019

#### Rada města Úvaly

I. ruší

část II usnesení č. R-2/2017 ze dne 10.1.2017 ve znění: II. ukládá 1. Mgr. Ing. Pavlíně Slavíkové 1. předložit materiál týkající se schválení úvěru na nákup smykem řízeného nakladače na další jednání VZZM

(část I usnesení R-2/2017 ve znění: I. schvaluje žádost o poskytnutí úvěru pro Technické služby města Úvaly, p.o. na nákup smykem řízeného nakladače se společností Societe Generale Equipment Finance Czech Republic s.r.o. se sídlem Náměstí Junkových 2772/1, 155 00 Praha 5, IČO: 61061344 zůstává v platnosti)

**přijato, pro: 5, proti: 0, zdržel se: 0, mimo místnost: 0**

### **Bod 3. Zakoupení vratných ekologických kelímků na kulturní akce**

Předkladatel: Martin Šístek

Radě města je předkládán návrh na pořízení vratných ekologických kelímků (klasická pivní míra 0,5l s uchem pro uchycení za pásek), které by byly využívány při kulturních akcích pořádaných ve městě. Náklady na potištěný kelímek v dvoubarevném provedení jsou cca 20,- Kč/ks, minimální objednávka 2000ks.

Dopad na rozpočet: 40 000,- Kč kapitola 3399/ položka 5169 - není zahrnuto v rozpočtu

#### **Usnesení č. R-68/2019**

##### **Rada města Úvaly**

###### **I. souhlasí**

s pořízením vratných ekologických kelímků (klasická pivní míra 0,5l s uchem pro uchycení za pásek) v počtu 2000 kusů, náklady na potištěný kelímek v dvoubarevném provedení cca 20,- Kč/ks

###### **II. ukládá**

###### **1. Martinovi Šístkovi**

1. zajistit grafický návrh kelímku včetně výběru dodavatele

Termín: 31.3.2019

###### **2. vedoucí odboru správního OSPR**

1. po odsouhlasení grafického návrhu zajistit objednání

Termín: 31.3.2019

**přijato, pro: 5, proti: 0, zdržel se: 0, mimo místnost: 0**

### **Bod 4. Žádost o dotaci z IROP MAS Pošeměří - projekt Rekonstrukce objektu „DPS“**

Předkladatel: Martin Šístek

MAS Pošeměří vyhlásilo výzvu MAS: IROP 03 - Sociální služby a rozvoj komunity, sociální bydlení

Míra podpory je 95%. Cílem žádosti bude modernizace a stavební úpravy DPS.

Dotace je určena na nákup objektů, zařízení a vybavení a stavební úpravy, vytvářející podmínky pro kvalitní poskytování sociálních služeb, obnovu a zkvalitnění materiálně technické základny stávajících služeb sociální práce s cílovými skupinami.

Plán města:

Výtah - 1mil.

Hydroizolaci přízemí + vybavení zázemí - 3,5mil

Hydroizolace střechy - 1,1mil

Žádost o dotaci musí být podána do 1.4.2019.

dopad na rozpočet: Není zahrnuto v rozpočtu, náklady města - 380.000,-Kč

#### **Usnesení č. R-69/2019**

##### **Rada města Úvaly**

###### **I. schvaluje**

podání žádosti o dotaci z IROP na projekt Rekonstrukce objektu „DPS“

###### **II. ukládá**

###### **1. Martinovi Šístkovi**

1. realizaci tohoto usnesení

Termín: 31.3.2019

**přijato, pro: 5, proti: 0, zdržel se: 0, mimo místnost: 0**

## **Bod 5. Žádost o dotaci z PRV MAS Pošembeří - NEPRODUKTIVNÍ INVESTICE V LESÍCH - Projekt "Pohádková cesta lesem za pořádkem"**

Předkladatel: Martin Šístek

MAS Pošembeří vyhlásilo výzvu MAS: PRV OP 10 NEPRODUKTIVNÍ INVESTICE V LESÍCH

Způsobilé pro podporu v rámci této Fiche jsou projekty zaměřené na posílení rekreační funkce lesa, např. značení, výstavba a rekonstrukce stezek pro turisty (do šíře 2 m), značení významných přírodních prvků, výstavba herních a naučných prvků, fitness prvků. Podporovány budou též aktivity vedoucí k usměrňování návštěvnosti území, např. zřizování odpočinkových stanovišť, přístřešků, informačních tabulí, závory. Realizovat lze také opatření k údržbě lesního prostředí, např. zařízení k odkládání odpadků a opatření k zajištění bezpečnosti návštěvníků lesa, např. mostky, lávky, zábradlí, stupně.

Projekty musí být realizovány na PUPFL s výjimkou zvláště chráněných území a oblastí Natura 2000. Žadatel na PUPFL, na které žádá o podporu, hospodaří podle platného lesního hospodářského plánu, nebo podle převzaté platné lesní hospodářské osnovy.

Podpora v rámci této Fiche zahrnuje investice ke zvyšování environmentálních a společenských funkcí lesa podporou činností využívajících společenského potenciálu lesů.

Míra podpory je 100%. Cílem žádosti bude zkvalitnění a zatraktivnění okolí města.

Žádost o dotaci musí být podána do 1.4.2019.

### **Usnesení č. R-70/2019**

#### **Rada města Úvaly**

##### **I. schvaluje**

podání žádosti o dotaci z PRV - MAS Pošembeří na projekt „Pohádková cesta lesem za pořádkem“ při míře podpory 100%

##### **II. ukládá**

###### **1. Martinovi Šístkovi**

1. realizaci tohoto usnesení

Termín: 31.3.2019

**přijato, pro: 5, proti: 0, zdržel se: 0, mimo místnost: 0**

## **Bod 6. Vyhodnocení veřejné zakázky "Revitalizace parkové plochy na ulici Jiráskova v Úvalech 2"**

Předkladatel: Martin Šístek

Odbor životního prostředí a územního rozvoje předložil radě města ke schválení vyhlášení výběrového řízení na veřejnou zakázku malého rozsahu "Revitalizace parkové plochy na ulici Jiráskova v Úvalech". Jedná se o dodávku sádkového materiálu a služby ozelenění tohoto malého parčíku dle projektové dokumentace Ing. Lukáše Štefla, Ph.D. Na tuto akci byla schválena dotace od SFŽP ČR - OPŽP, výzva č. 18/2017 (Prioritní oblast 5. Životní prostředí ve městech a obcích, Podoblast 5.4 Zlepšení funkčního stavu zeleně ve městech a obcích). Předpokládaná hodnota této zakázky činí 188 249,38 Kč včetně DPH tzn. 155 578,00 Kč bez DPH. Výše dotační podpory způsobilých výdajů je max. 149 998,00 Kč tzn. 80%.

V souladu s vnitřní směrnici č. 1/2016 o zadávání veřejných zakázek malého rozsahu byly osloveny tyto firmy:

- 1) Realizace zeleně Dřevčice s.r.o., Dřevčice 125, 250 01 Brandýs nad Labem, IČO: 02452901 (info@realizacezeleně.cz <mailto:info@realizacezeleně.cz>)
- 2) Adam zahradnická a.s., středisko Bříství, 289 15 Bříství, IČO: 25519573 (bristvi@adamza.cz <mailto:bristvi@adamza.cz>)
- 3) OK GARDEN s.r.o., Sládkovičova 1233/21, 142 00 Praha 4, zásilací adresa: Číčovice 49, 252 68 Středokluky, IČO: 27571297 (okgarden@okgarden.cz <mailto:okgarden@okgarden.cz>)
- 4) Bonsoft s.r.o., Milíčova 377/23, 130 00 Praha 3, IČO: 45272301 (bures@bonsoft.cz <mailto:bures@bonsoft.cz>)
- 5) Gabriel s.r.o., České Kopisty 208, Terezín, 412 01 Litoměřice, IČO: 25419455 (gabriel@gabriel.cz <mailto:gabriel@gabriel.cz>)
- 6) Projekty zahrad, Jateční 1195/19, 170 00 Praha 7, IČO: 86631942 (matiska@projektyzahrad.cz <mailto:matiska@projektyzahrad.cz>)

Členy sloučené komise pro otevírání a hodnocení nabídek v souladu s Vnitřní směrnicí města Úvaly č. 1/2016 - zadání veřejných zakázek malého rozsahu byli:

Členové: Ing. Renata Stojecová, Ph.D., Adriana Bednarčíková, Bc. Martin Šístek, Miloslav Kolařík

Návrh smlouvy o dílo zpracoval právní zástupce města ve spolupráci s projektovým managerem města.

Dopad na rozpočet 2019: 188 249,38 Kč, kapitola 3749, položka 5169 (vzhledem k dotaci je nutné vyčlenit zvláštní kapitolu 3749-5 pro tuto akci)

Proběhlo vyhodnocení výběrového řízení a jako nejvýhodnější nabídku splňující zadávací dokumentaci komise vybrala firmu:

ZAHRADNÍ ARCHITEKTURA TÁBOR s.r.o., Beranova Lhota 10, 39137 Chotoviny, ičo:14504588 s nabídkovou cenou 145 300,- Kč

#### **Usnesení č. R-71/2019**

##### **Rada města Úvaly**

###### I. souhlasí s

výsledkem hodnocení komise na veřejnou zakázku "Revitalizace parkové plochy na ulici Jiráskova v Úvalech 2"a s výběrem uchazeče ZAHRADNÍ ARCHITEKTURA TÁBOR s.r.o., Beranova Lhota 10, 39137 Chotoviny, ičo:14504588 s nabídkovou cenou 145300,- Kč

###### II. ukládá

###### 1. Martinovi Šístkovi

1. zajistit realizaci tohoto usnesení ve spolupráci s vedoucí odboru OŽPÚR

Termín: 26.03.2019

#### **Příloha č.1 k usnesení Rady města Úvaly**

**přijato, pro: 5, proti: 0, zdržel se: 0, mimo místnost: 0**

#### **Bod 7. Žádost o dotaci z OPŽP - Rozšíření sběrného dvora**

Předkladatel: Martin Šístek

Žádost o dotaci z OPŽP - Rozšíření sběrného dvora

Státní fond životního prostředí vyhlásil výzvu č. 104 v rámci Specifického cíle 3.2 - Zvýšit podíl materiálového a energetického využití odpadů. Jedním z podporovaných opatření je výstavba a modernizace zařízení pro sběr, třídění a úpravu odpadů (systémy pro sběr, svoz a separaci odpadů a bioodpadů, sběrné dvory a sklady KO, systémy pro separaci KO, nadzemní a podzemní kontejnery včetně související infrastruktury).

Celkové náklady na projekt jsou cca 3.046.780 Kč, výše dotace z OPŽP je 85%, spoluúčast města je ve výši 15%. Z dotace je možné uhradit jak stavební práce, tak vybavení sběrného dvora, např. kontejnery, lisy, štěpkovače, administraci a další.

Na základě předložené nabídky byla vybrána jako zpracovatel Studie proveditelnosti, zpracovatel žádosti o dotaci, administraci projektu a analýzy potenciálu produkce odpadu společnost TNT Consulting, s. r. o., Dobronická 1257, 148 00 Praha 4, IČO: 25528114, nabídková cena 156.090,- s DPH

Žádost o dotaci byla podána 28.2.2019

Dopad na rozpočet: není zahrnuto v rozpočtu na rok 2019, předpoklad úhrady z 3722-36, položka 6121 - bude řešeno v RO Č. 2 v souladu s vnitřní směrnicí na zadávání veřejných zakázek malého rozsahu.

#### **Usnesení č. R-72/2019**

##### **Rada města Úvaly**

###### I. schvaluje

1. podání žádosti o dotaci z Operačního programu životní prostředí na projekt Rozšíření sběrného dvora  
Zodpovídá: Martin Šístek

2. jako zpracovatele studie proveditelnosti, zpracovatele žádosti o dotaci, administrace projektu a analýzy potenciálu produkce odpadu společnost TNT Consulting, s. r. o., Dobronická 1257, 148 00 Praha 4, IČO: 25528114, nabídková cena 156.090,- s DPH

II. ukládá

1. Martinovi Šístkovi

1. realizaci tohoto usnesení

**přijato, pro: 5, proti: 0, zdržel se: 0, mimo místnost: 0**

### **Bod 8. Žádost o výjimku při rekonstrukci plotu v ulici Čermákova**

Předkladatel: Renata Stojecová, vedoucí odboru životního prostředí a územního rozvoje OŽPÚR

Odbor životního prostředí a územního rozvoje předkládá radě města žádost o výjimku při rekonstrukci plotu manželů Ž\*\*\*\*\*, \*\*\*\*\*, \*\*\*\*\*, \*\*\*\*\*. Část plotu, který je nyní drátěný by rádi nahradili plotem z betonových plotových tvarovek. Jedná se o část hraničící s ulicí Čermákova. Důvodem žádosti je vysoká prašnost a hluchost, kterou způsobuje otáčeni nákladních vozidel, která jezdí do čističky odpadních vod. Výška plotu nepřekročí 150cm. Zbytek plotu zůstane drátěný.

**Usnesení č. R-73/2019**

#### **Rada města Úvaly**

I. souhlasí s

udělením výjimky manželům \*\*\*\* L\*\*\*\* Ž\*\*\*\*\*, \*\*\*\*\*, \*\*\*\*\*, \*\*\*\*\*. J\*\*\* Ž\*\*\*\*\*, \*\*\*\*\*, \*\*\*\*\*, \*\*\*\*\*, \*\*\*\*\*, \*\*\*\*\*, \*\*\*\*\* z opatření obecné povahy "Regulace výšky a průhlednosti oplocení v zastavitelném území města Úvaly" ze dne 5.9.2017 na část oplocení pozemku parc.č. 3235/42 z ulice Čermákova, které bude provedeno z plných betonových plotovek do výšky max. 150cm

II. ukládá

1. vedoucímu odboru životního prostředí a územního rozvoje OŽPÚR

1. zajistit realizaci tohoto usnesení

**nepřijato, pro: 0, proti: 5, zdržel se: 0, mimo místnost: 0**

### **Bod 9. Smlouva o dílo - na konzultační činnost v oboru územního plánování a stavebního řádu pro město Úvaly Ing. arch. Zdeňka Kindla**

Předkladatel: Renata Stojecová, vedoucí odboru životního prostředí a územního rozvoje OŽPÚR

Odbor životního prostředí a územního rozvoje předkládá radě města návrh smlouvy o dílo na konzultační činnost v oboru územního plánování a stavebního řádu pro město Úvaly Ing. arch. Zdeňka Kindla. Cena za práci zhotovitele činí 700 Kč/hod plus DPH. Smlouva byla projednána s právním zástupcem města a panem Kindlem.

Dopad na rozpočet: dle fakturovaných hodin kapitola: 3635, položka: 5168

**Usnesení č. R-74/2019**

#### **Rada města Úvaly**

I. souhlasí s

uzavřením smlouvy o dílo na konzultační činnost v oboru územního plánování a stavebního řádu pro město Úvaly mezi Ing. arch. Zdeňkem Kindlem, Pravonín 167, 257 09 Pravonín, IČO: 42548250 a Městem Úvaly, Arnošta z Pardubic 95, 250 82 Úvaly, IČO: 00240931

II. pověřuje

1. vedoucího odboru životního prostředí a územního rozvoje OŽPÚR

1. podpisem této smlouvy

Termín: 31.3.2019

III. ukládá

1. vedoucímu odboru životního prostředí a územního rozvoje OŽPÚR

1. zajistit realizaci tohoto usnesení

Termín: 31.3.2019

**Příloha č.1 k usnesení Rady města Úvaly - smlouva o dílo**



**přijato, pro: 5, proti: 0, zdržel se: 0, mimo místnost: 0**

## **Bod 10. Kupní smlouva na pozemky společnosti AEZZ a.s.**

Předkladatel: Renata Stojecová, vedoucí odboru životního prostředí a územního rozvoje OŽPÚR

Odbor životního prostředí a územního rozvoje předkládá radě města návrh kupní smlouvy mezi společností AEZZ a.s. a městem Úvaly na koupi pozemků parc. číslo 189/2, 191/2, 192, 277/2, 282/4 a 284/5 k.ú. Úvaly u Prahy o celkové výměře 1118m<sup>2</sup> za cenu 105 000 Kč tzn.94 Kč/m<sup>2</sup>. Pozemky jsou součástí areálu technických služeb a chodníku v ulici Dvořákova.

### **Usnesení č. R-75/2019**

#### **Rada města Úvaly**

I. doporučuje

##### 1. ZASTUPITELSTVU MĚSTA ÚVALY

1. schválit kupní smlouvu mezi městem Úvaly, Arnošta z Pardubic 95, 250 82 Úvaly, IČO: 00240931 a společností AEZZ a.s., U Vorlíků 367/3, 160 00 Praha 6 - Bubeneč, IČO: 27064611 na pozemky parc. č. 189/2, 191/2, 192, 277/2, 282/4 a 284/5 k.ú. Úvaly u Prahy za celkovou cenu 105 000,-

II. ukládá

##### 1. vedoucímu odboru životního prostředí a územního rozvoje OŽPÚR

1. zajistit realizaci tohoto usnesení

Termín: 31.3.2019

### **Příloha č.1 k usnesení Rady města Úvaly - kupní smlouva**

**přijato, pro: 5, proti: 0, zdržel se: 0, mimo místnost: 0**

## **Bod 11. Plánovací smlouva se společností FISOLTA Plus s.r.o.**

Předkladatel: Renata Stojecová, vedoucí odboru životního prostředí a územního rozvoje OŽPÚR

**stažen z programu jednání**

## **Bod 12. Zrušení usnesení č. R17/2017 ze dne 9.5.2017 - výběrové řízení na projektovou dokumentaci k rekonstrukci rybníků Horní Úvalský a Lhoták**

Předkladatel: Renata Stojecová, vedoucí odboru životního prostředí a územního rozvoje OŽPÚR

Odbor životního prostředí a územního rozvoje předkládá radě města návrh na revokaci usnesení č. R 171/2017 ze dne 9.5.2017 ve znění:

"Vyhláší výběrové řízení na veřejnou zakázku malého rozsahu - projektová dokumentace ke stavebnímu povolení na rekonstrukci rybníků Lhoták a Horní Úvalský. Předpokládaná hodnota zakázky činí cca 500 000 Kč včetně DPH; jmenuje členy sloučené komise pro otevírání obálek a hodnocení nabídek ve složení:

členové: Ing. Alexis Kimbembe, Ing. Renata Stojecová, Ph.D., Anežka Růžičková, Dr. Vítězslav Pokorný, Petr Matura

náhradníci: Daniela Jahnová, Blanka Viktorová, Eva Kopecká, Jitka Hamouzová, Jana Tesařová

ukládá vedoucímu životního prostředí a územního rozvoje zajistit realizaci tohoto usnesení a Ing. Veronice Mackové zajistit přípravu zadávací dokumentace a celého průběhu výběrového řízení"

Důvodem revokace je, že zakázka byla přidělena přímo společnosti HG partner s.r.o.

### **Usnesení č. R-76/2019**

#### **Rada města Úvaly**

I. revokuje

usnesení č. R 171/2017 ze dne 9.5.2017 ve znění:

"Vyhláší výběrové řízení na veřejnou zakázku malého rozsahu - projektová dokumentace ke stavebnímu povolení na rekonstrukci rybníků Lhoták a Horní Úvalský. Předpokládaná hodnota zakázky činí cca 500 000 Kč včetně DPH; jmenuje členy sloučené komise pro otevírání obálek a hodnocení nabídek ve složení:

členové: Ing. Alexis Kimbembe, Ing. Renata Stojecová, Ph.D., Anežka Růžičková, Dr. Vítězslav Pokorný, Petr Matura

náhradníci: Daniela Jahnová, Blanka Viktorová, Eva Kopecká, Jitka Hamouzová, Jana Tesařová

ukládá vedoucímu životního prostředí a územního rozvoje zajistit realizaci tohoto usnesení a Ing. Veronice Mackové zajistit přípravu zadávací dokumentace a celého průběhu výběrového řízení"

II. ukládá

1. vedoucímu odboru životního prostředí a územního rozvoje OŽPÚR

1. zajistit realizaci tohoto usnesení

Termín: 31.3.2019

**přijato, pro: 5, proti: 0, zdržel se: 0, mimo místnost: 0**

### **Bod 13. Kácení smrkové stěny v lese za MŠ Pražská**

Předkladatel: Renata Stojecová, vedoucí odboru životního prostředí a územního rozvoje OŽPÚR

Odbor životního prostředí a územního rozvoje předkládá radě města návrh kácení smrkové stěny v lesním porostu za MŠ Pražská. V lesním porostu 12B10, který je od východu prořezán byla provedena těžba zbytků modřínů s ponecháním MD výstavek. Ze severní strany se nachází smrková stěna z cca 10ti kusů smrků, které doposud nejeví známky napadení kůrovcem. V této stěně byly 4 kůrovcové souše vytěženy společně s modřínem. V porostu se nachází místy podrost dubu, akátu, javoru a třešně. Plán je zalesnit prostokořennými poloodrostky dubu, buku a příměsí jedle v měsíci březnu.

Občané Úval požadují zanechání smrkové stěny u rodinných domů. Pan Sedláček jako odborný lesní hospodář městských lesů byl požádán o odborné stanovisko jaké jsou výhody a nevýhody ponechání či odstranění smrkové stěny. Dle jeho doporučení je žádoucí smrkovou stěnu vytěžit.

Dopad na rozpočet: těžební náklady

**Usnesení č. R-77/2019**

**Rada města Úvaly**

I. souhlasí s

pokácením smrkové stěny v porostu 12B10 na pozemku parc. č. 1717/1 k.ú. Úvaly u Prahy dle doporučení odborného lesního hospodáře p. S\*\*\*\*\*

II. ukládá

1. vedoucímu odboru životního prostředí a územního rozvoje OŽPÚR

1. zajistit realizaci tohoto usnesení

Termín: 31.3.2019

**přijato, pro: 3, proti: 0, zdržel se: 2, mimo místnost: 0**

### **Bod 14. Akce - Zasadíte si svůj les**

Předkladatel: Renata Stojecová, vedoucí odboru životního prostředí a územního rozvoje OŽPÚR

**stažen z programu jednání**

### **Bod 15. Protokol České inspekce životního prostředí o kontrole uložení vyfrézované živice na pozemku u čistírny odpadních vod**

Předkladatel: Renata Stojecová, vedoucí odboru životního prostředí a územního rozvoje OŽPÚR

**stažen z programu jednání**

### **Bod 16. Zajištění provizorního provozu koupaliště na koupací sezónu 2019**

Předkladatel: Petr Matura, vedoucí odboru investic a dopravy OID

V současné době se připravuje situace rozmístění nebazénového zázemí. Jednali jsme s Hygienou a je nutné zažádat o příslušná povolení, jak stavební (na ohlášení stavby) to se týká zejména oplocení a kontejnerů, tak o veškerá vyjádření, kde hlavní slovo má hygiena.

Současné oplocení je nevyhovující a v havarijním stavu. Je nutné udělat definitivní oplocení. Technické služby Úvaly p.o. předložily nabídku na provedení oplocení z průmyslového plotu s podhrabovou deskou. Nové oplocení se skládá z odstranění starého oplocení, tj.: starých betonových sloupků a pletiva, osazení novými sloupky, průmyslového pletiva a osazení 1 elektrické brány a 1 klasické brány. Nové oplocení bude respektovat schválený koncept nebazénové části, který počítá s výstavbou cyklostezky podél koupaliště a výstavbou

nebazénové části od společnosti Arden - Sys s.r.o. Celkové náklady na nové oplocení včetně elektrické brány a klasické brány budou činit do 1.000.000,- Kč vč. DPH.

Po konzultaci s hygienou bude provizorní zázemí pro 500 lidí. S hygienou jsou předběžně odsouhlaseny 2 kontejnery sanitární o rozměrech 6 x 2,5 m (dvousektorový kontejner WC ženy/muži) a dále 1x kontejner pro zázemí pokladny a 1x kontejner pro zázemí plavčíka. Požadované zázemí se bude tedy skládat celkem ze 4 buněk. Převlékárny budou řešeny přenosnými paravany, např. spirálou. Cenová nabídka na pořízení těchto spirál se nyní zajišťuje. Odbor investic a dopravy poptal pronájem kontejnerů a mycího žlabu a nejlépe vyšla nabídka od společnosti TOI TOI, sanitní systémy, s.r.o. se kterou město Úvaly dlouhodobě spolupracuje, která nám výše uvedené buňky pronajme za 186.945,- Kč vč. DPH. Nabídková cena obsahuje pronájem na 4 měsíce, dopravu a práci při závozu a odvozu a úklid kontejneru po ukončení nájmu. Fakturováno bude dle skutečnosti.

Dále je nutné vyřešení vstupního turniketu. Odbor investic zajistil schůzku se společností Xerxes spol. s.r.o., která se zabývá turniketovými a vstupními systémy. Turniket bude splňovat návštěvnost až 1 000 návštěvníků. Předpokládané náklady činí cca 700.000,- Kč. Cenová nabídka na osazení turniketu se nyní zpracovává. Předpoklad je 1x branka pro kočárky a 2 x 3 - ramenový turniket.

Nyní je důležité rozhodnout jakým systémem turniket vybavit - cena vstupného, cena permanentek, vstupné denní a odpolední, rodinné, čipy nebo karty nebo papírové vstupenky.

**Parkování**

Možnosti parkování jsou v současné době 2. Zkusit vyjednat pronájem pozemku parc. č. 2842, 2840, 2841, 2839/1 od pana Tomáše, nebo pronajmout pozemky parc. č. 3079/1, 3071/1, 3072/1 a 3076/6 v k.ú. Úvaly od pana Rábela. První řešení by nezatěžovalo obyvatele ulic Horova, Mánesova a Na Ztraceném korci. Parkování je mimo intravilán obce a dochozí vzdálenost od něj je stejná jako je ve variantě druhé. Pokud by se nepovedlo vyjednat parkování na těchto pozemcích a byly by pro tento účel pronajaty pozemky od pana Rábela, bude nutné zajistit nepřetržitou kontrolu, aby automobily parkovaly, kde mají a nebránily tak v plynulosti provozu v ul. Mánesova a Horova.

**Provozovatel**

Z hlediska provozování jsou dvě možnosti. Soukromý provozovatel, nebo zajištění provozu Technickými službami Úvaly p.o. V současné době je tedy nezbytné vyhlásit VŘ na provozovatele, který si bude zároveň řešit provoz na koupališti včetně případného občerstvení.

Dopad na rozpočet: předpoklad 3.000.000,- Kč z kapitoly 3412-6121 - nutno zahrnout do RO č. 1 na rok 2019

## **Usnesení č. R-78/2019**

### **Rada města Úvaly**

- I. bere na vědomí  
zajištění provizorního provozu koupaliště pro koupací sezónu 2019
- II. souhlasí s
  1. vybudováním plotu Technickými službami Úvaly p.o. v souladu s budoucí výstavbou nebazénového zázemí a plánovanou cyklostezkou za celkovou cenu do 1.000.000,- Kč vč. DPH
  2. objednááním kontejnerů pro zázemí (WC, plavčík, pokladna) od společnosti TOI TOI, sanitní systémy, s.r.o., Poděbradská 194, 290 01 Písková Lhota za 186.945,- Kč vč. DPH
  3. vybudováním turniketů ve složení sestavy: branka pro kočárky, 2 x 3- ramenového turniketu včetně systému vstupného – čip
- III. vyhlašuje  
výběrové řízení na provozovatele koupaliště pro koupací sezónu 2019
- IV. ukládá
  1. vedoucímu odboru investic a dopravy OID
    1. zajistit realizaci bodu II. tohoto usnesení
  2. Mgr. Petru Boreckému, starostovi
    1. jednat s panem Ing. Tomášem o pronájmu pozemků parc.č. 2842, 2840, 2841, 2839/1 v k.ú. Úvaly za účelem parkování
  3. Martinovi Šístkovi
    1. zajistit výběrové řízení na provozovatele na sezónu 2019

Termín: 31.3.2019

## **Příloha č.1 k usnesení Rady města Úvaly-cenová nabídka kontejnery**

**přijato, pro: 5, proti: 0, zdržel se: 0, mimo místnost: 0**

### **Bod 17. Schválení zápisu č. 1/2019 z jednání z Komise pro výstavbu, územního plánování a investice ze dne 6.2.2019**

Předkladatel: Petr Matura, vedoucí odboru investic a dopravy OID

Odbor investic a dopravy překládá radě města zápis č. 1/2019 z jednání Komise pro výstavbu, územní plánování a investice ze dne 6.2.2019. Na tomto jednání byly projednány následující body:

#### 1) Koupaliště - nebazénová část

Bylo schváleno níže uvedené usnesení č. 1/2019 ve znění:

Komise pro výstavbu, územní plánování a investice doporučuje radě města prověřit možnost zřízení provizorního zázemí pro sezónu 2019 s tím, že v takto získaném čase se učiní definitivní rozhodnutí, která z předložených variant bude vybrána a v jaké podobě se koupaliště zrealizuje.

13-0-0, usnesení přijato

#### 2) Územní plán

Bez usnesení

#### 3) Různé

Bez usnesení

#### 4) Zrušení záhonků v ulici Husova

Bylo schváleno níže uvedené usnesení č. 2/2019 ve znění:

Komise pro výstavbu, územní plánování a investice doporučuje radě města, aby přehodnotila umístění rabátek v ulici Husova, která zasahují do průchodného profilu chodníku, zejména rabátek před lékárnou u autobusové zastávky.

12-0-1, usnesení přijato

#### 5) Autobusový terminál u nádraží

Bylo schváleno níže uvedené usnesení č. 3/2019 ve znění:

Komise pro výstavbu, územní plánování a investice doporučuje zrealizovat vyzvanou soutěž např. pěti architektů, kteří zpracují pohled na území jako na celek (řešit území z hlediska urbanistického) v minimálním rozsahu od technické budovy Českých drah (od parkoviště) k železničnímu přejezdu.

11-0-0, usnesení přijato

Dále uvádíme, že v současné době je komise 14-ti členná. Je vhodné jmenovat dalšího člena komise z důvodu stávajícího sudého počtu členů komise.

Z důvodu projednaného bodu č. 1) ve věci koupaliště - nebazénové části je nutné sdělit následující:

Dne 23.4.2018 byla podepsána smlouva o dílo se společností Arden - SYS s.r.o., sídlem náměstí 14. října 1307/2, 150 00 Praha 5 ve věci zpracování projektové dokumentace na nebazénovou část v areálu koupaliště. V souladu s touto skutečností byly zahájeny práce na zpracování projektové dokumentace. Dne 3.12.2018 bylo svoláno jednání Komise pro výstavbu, územního plánování a investice, kde byla projednána projektová dokumentace pro územní rozhodnutí. Na tomto jednání se komise shodla na usnesení č. 1a/2018 ve znění:

Komise pro výstavbu, územní plánování a investice:

1. bere na vědomí návrh projektové dokumentace na obnovu úvalského koupaliště - nebazénová část;
2. doporučuje radě města prověřit řešení vstupu do areálu koupaliště;
3. doporučuje radě města prověřit velikost a umístění bistra;
4. doporučuje radě města prověřit velikost, umístění a nutnost realizace dětského hřiště;
5. doporučuje radě města prověřit etapizaci výstavby nebazénové části koupaliště;
6. doporučuje radě města prověřit využití okálu v budoucnosti;

7. doporučuje radě města prověřit vedení cyklostezky podél koupaliště s další variantou a to: a) posunutí cyklostezky až na kraj pozemku; b) posunutí cyklostezky na druhý břeh potoka Výmola.

Rada města na základě doporučení komise ve věci výše uvedeného usnesení schválila usnesení číslo R-16/2019 ve znění:

Rada města Úvaly

I. bere na vědomí

zápis z jednání č. 1a/2018 z Komise pro výstavbu, územní plánování a investice ze dne 3.12.2018

II. konstatuje

že, s ohledem na připomínky komise pro výstavbu, územního plánování a investice

1. pověřuje vedoucího odboru investic a dopravy, aby požádal člena komise Ing.arch. Michala Grošupa o dopracování jeho idey alternativního řešení nebazénové části koupaliště tak, aby návrh mohl být projednán na příštím zasedání komise pro výstavbu, územního plánování a investice

2. pověřuje p. Martina Šístka - projektového manažera, aby ve spolupráci s vedoucím odboru investic a dopravy oslovili firmu Koma Modular s.r.o. ve věci předložení alternativního návrhu nebazénové části koupaliště tak, aby tento návrh mohl být předložen komisi pro výstavbu, územní plánování a investice

3. pověřuje vedoucího odboru investic a dopravy, aby si vyžádal stanovisko městského architekta Ing. arch. Davida Krause k předloženým návrhům firmou Koma Modular s.r.o. a ke stávajícímu návrhu rozložení nebazénových povrchů na koupališti (dětského hřiště, parkoviště pro kola, sportoviště)

III. souhlasí s

1. doporučením komise pro výstavbu, územního plánování a investice ve věci bodu č. 1) Koupaliště - nebazénová část v rámci jednání ze dne 3.12.2018 a to:

1. prověřit řešení vstupu do areálu koupaliště u zpracovatele projektové dokumentace;

2. prověřit velikost a umístění bistra u zpracovatele projektové dokumentace;

3. prověřit velikost, umístění a nutnost realizace dětského hřiště u zpracovatelem projektové dokumentace;

4. prověřit etapizaci výstavby nebazénové části koupaliště na zpracovatele projektové dokumentace;

5. prověřit využití okálu v budoucnosti;

6. prověřit vedení cyklostezky podél koupaliště s další variantou u zpracovatele projektové dokumentace a to:

a) posunutí cyklostezky až na kraj pozemku;

b) posunutí cyklostezky na druhý břeh potoka Výmola

2. doporučením komise pro výstavbu, územního plánování a investice ve věci bodu č. 2) Úvaly 2 - lokalita Výпустek 2 - umístění terénního valu v rámci jednání ze dne 3.12.2018 a to:

Schválení záměru „Terénní val II., parc.č. 3475/1, k.ú. Úvaly u Prahy“ v lokalitě Výпустek

3. doporučením komise pro výstavbu, územního plánování a investice ve věci bodu č. 3) Nová zástavba na Náměstí Svobody v rámci jednání ze dne 3.12.2018 a to:

1. postupovat podle stanoviska definovaného architektem města;

2. prověřit možnost využití stávajících prostor krytu stávající zástavby u investora

IV. ukládá

1. vedoucímu odboru investic a dopravy OID

1. zajistit realizaci tohoto usnesení

V souladu s výše uvedeným schváleným usnesením odbor investic a dopravy spolu se zpracovatelem projektové dokumentace zajistil požadované změny v projektové dokumentaci včetně zajištění dopracování idey alternativního řešení nebazénové části koupaliště (lodní kontejnery). Po dalším jednání Komise pro výstavbu, územního plánování a investice, které bylo uskutečněno dne 6.2.2019 a kde komise schválila výše uvedené usnesení proběhla emailová korespondence mezi členy komise. V této emailové korespondenci byl navržen další postup, a to vyzvat další 2 - 3 architekty, aby předložili své koncepty (celého areálu) včetně odhadu nákladů. Dále zde zaznělo, že návrh byl komisi přednesen v takto rozpracovaném stádiu.

Jako první byl projednán návrh architektonické studie od Ing. Arch. Mecnerové, který byl předložen komisi pro výstavbu dne 24.6.2015. Tato studie předpokládala návštěvnost koupaliště 1.000 lidí najednou. Na tomto jednání komise brala návrh studie na vědomí. Dále byl další návrh studie od Ing. Arch. Mecnerové projednán na komisi dne 9.9.2015. Na tomto jednání komise bere na vědomí návrh studie. Ve studii byla řešena nová čistička vod, oprava bazénů, sociálního zázemí pro návštěvníky, restaurace, letní bar, hřiště pro plážový volejbal, minigolf. Pozemek se zmenší na šířce o 3 m a bude zrealizována cyklostezka. Studie kopíruje původní stav. Dne 8.11.2017 byly projednány studie nebazénové části - studie zpracovaná společností Centropjekt Group

a.s. a studie zpracovaná Ing. arch. Šarkou Mecnerovou. Komise pro výstavbu, územní plánování a investice na tomto jednání souhlasila s celkovou koncepcí nebazénové části od Centropjekt Group a.s. Projektová dokumentace pro sloučené územní a stavební řízení zpracovaná společností Arden-SYS s.r.o. navazuje na schválenou studii od společnosti Centropjekt Group a.s. Společnost Arden-SYS s.r.o. byla vybrána na základě výběrového řízení, kde zadání vycházelo z výše uvedených studií.

#### **Usnesení č. R-79/2019**

##### **Rada města Úvaly**

###### **I. bere na vědomí**

zápis č. 1/2019 z jednání z Komise pro výstavbu, územního plánování a investice ze dne 6.2.2019

###### **II. souhlasí**

1. se zřízením provizorního zázemí koupaliště pro sezónu 2019 pomocí kontejnerů
2. s návrhem zpracovaný společností Arden - SYS s.r.o., sídlem náměstí 14. října 1307/2, 150 00 Praha 5 ve variantě 2, která byla předložena komisi pro výstavbu, územního plánování a investice dne 6.2.2019
3. zrealizovat vyzvanou soutěž architektů, kteří zpracují návrh řešení prostoru okolo nádraží, parkoviště P + R a autobusového terminálu v rozsahu, který je přílohou usnesení

###### **III. nesouhlasí**

se zadlážděním rabátek v ulici Husova, která zasahují do průchodného profilu chodníku, zejména rabátek před lékárnou u autobusové zastávky

###### **IV. ukládá**

###### **1. vedoucímu odboru investic a dopravy OID**

1. zajistit realizaci usnesení

Termín: 30.4.2019

###### **2. Odboru investic a dopravy**

1. zajistit provizorní řešení nebazénové části koupaliště pro sezonu 2019
2. zajistit dokončení zpracování projektové dokumentace na nebazénovou část ve variantě č. 2 včetně získání územního rozhodnutí a stavebního povolení prostřednictvím zpracovatele projektové dokumentace společností Arden - SYS s.r.o., sídlem náměstí 14. října 1307/2, 150 00 Praha 5

Termín: 30.4.2019

3. přípravou zadání pro vyzvanou architektonickou soutěž

Termín: 30.4.2019

#### **Příloha č.1 k usnesení Rady města Úvaly - zápis č. 1/2019**

**přijato, pro: 5, proti: 0, zdržel se: 0, mimo místnost: 0**

#### **Bod 18. Oprava zřejmé nesprávnosti v psaní - usnesení číslo R-478/2017 ze dne 21.11.2017**

Předkladatel: Petr Matura, vedoucí odboru investic a dopravy OID

Došlo k chybě v psaní čísla usnesení R-478/2017 v materiálu MR- 3090-2017 ze dne 21.11.2017, kdy v textu usnesení místo čísla usnesení R-402/2016 ze dne 6.9.2016 bylo nesprávně uvedeno usnesení číslo R-402/2017 ze dne 6.9.2017.

Text zrušeného usnesení je zachován. Pro srozumitelnost je v usnesení předkládán celý text zrušeného usnesení.

Rada města Úvaly usnesením provádí opravu zřejmých nesprávností analogicky k ust. § 18 odst. 5 a 6 správního řádu v korelaci s ust. § 102 zákona o obcích.

#### **Usnesení č. R-80/2019**

##### **Rada města Úvaly**

###### **I. konstatuje, že**

došlo k chybě v psaní čísla usnesení R-478/2017 v materiálu MR- 3090-2017 ze dne 21.11.2017, kdy v textu usnesení namísto čísla usnesení R-402/2016 ze dne 6.9.2016 bylo nesprávně uvedeno usnesení číslo R-402/2017 ze dne 6.9.2017.

Text zrušeného usnesení je zachován.

Tato chyba se tedy opravuje, kdy se text v usnesení číslo R-478/2017 v materiálu MR- 3090-2017 ze dne 21.11.2017 mění takto:

Rada města Úvaly

I. r u š í

usnesení č.R-402/2016 ze dne 6.9.2016 ve znění:

I.souhlasí s

uzavřením Dodatku č.1 k nájemní smlouvě č.2957008110 ze dne 10.8.2010 ve věci zvýšení plochy pronájmu části pozemku parc.č.276/8,k.ú.Úvaly u Prahy a zvýšení nájemného mezi Českými dráhy a.s., se sídlem Nábřeží I.Svobody 1222, 110 15, Praha 1, IČO:70994226, DIČ: CZ70994226 zastoupené Ing.Zdeňkem Seláčkem a městem Úvaly se sídlem Pražská čp.276, Úvaly, 250 82, IČO:240931 zastoupené Petrem Boreckým. Výše nájemného se stanovuje na 68 400,-Kč/rok

II.pověřuje

starostu

podpisem Dodatku č.1 k nájemní smlouvě č.2957008110 ze dne 10.8.2010

III.ukládá

vedoucímu odboru investic a dopravy

zajistit realizaci tohoto usnesení

**přijato, pro: 5, proti: 0, zdržel se: 0, mimo místnost: 0**

## **Bod 19. Vyhlášení záměru prodeje movitého majetku - zametací nástavba TRILETY UXK MCK**

Předkladatel: Petr Matura, vedoucí odboru investic a dopravy OID

Odbor investic a dopravy oslovily Technické služby s tím, že by chtěli prodat zametací nástavbu TRILETY UXK MCK, VIN 216, rok výroby 2008. Pořizovací cena této nástavby byla 2 374 336,-Kč. Zůstatková cena činí dle evidence majetku ke konci roku 2018 částku 1 747 360,-Kč. Jelikož se jedná o majetek města, v souladu se zákonem o obcích je nutné vyvěsit záměr prodeje movitého majetku.

V záměru bude uvedena minimální nabídková cena dle vypracovaného znaleckého posudku č.649-09/2019, který vypracoval znalec Jaromír Tesař. Minimální nabídková cena činí 617 463,-Kč vč.DPH.

### **Usnesení č. R-81/2019**

**Rada města Úvaly**

I. souhlasí s

vyhlášením záměru prodeje movitého majetku konkrétně zametací nástavby TRILETY UXK MCK, VIN 216, rok výroby 2008, druh provedení 3-kartáčová za minimální nabídkovou cenu 617 463,-Kč vč.DPH

II. jmenuje

výběrovou komisi v tomto složení:

Markéta Řepková, Petr Prchal, Blanka Viktorová, Eva Kopecká, Josef Polák

III. ukládá

1. vedoucímu odboru investic a dopravy OID

zajistit realizaci tohoto usnesení

Termín: 2.4.2019

**Příloha č.1 k usnesení Rady města Úvaly - záměr**

**přijato, pro: 3, proti: 0, zdržel se: 2, mimo místnost: 0**

## **Bod 20. Oznámení o úpravě cen za provádění servisu světelné signalizace I/12 - Škvorecká ul., společnost JTS CZ s.r.o., Brandýs nad Labem**

Předkladatel: Petr Matura, vedoucí odboru investic a dopravy OID

Na základě uzavřené smlouvy č. 4/2011 na provádění servisu světlené křižovatky I/12 - Škvorecká ulice se společností JTS CZ s.r.o., Husova 1712, Brandýs nad Labem předkládá odbor investic a dopravy radě města informaci o navýšení smluvní ceny o výši inflace za roky 2016-2018 (0,7 - 2,5 - 2,1), ve kterých nebyla cena upravována. Výše inflace je 5,385 % a částky budou zaokrouhleny na celé desetikoruny.

Dopad na rozpočet: navýšení cen o 5,385 % z kapitoly 2212 - 5169 u jednotlivých cen za pravidelné měsíční kontroly, roční kontroly, kontroly 1x za dva roky, revize za každé 3 roky, opravy a odstranění závad zjištěných při kontrolách SSZ

#### **Usnesení č. R-82/2019**

##### **Rada města Úvaly**

I. bere na vědomí

navýšení ceny o 5,385 % ze smluvní ceny na provádění servisu světelné signalizace I/12 - Škvorecká ulice se společností JTS CZ s.r.o., Husova 1712, Brandýs nad Labem, IČO: 29026806, na základě inflace za roky 2016 - 2018

II. ukládá

1. vedoucímu odboru investic a dopravy OID

1. zajistit realizaci tohoto usnesení

Termín: 2.4.2019

#### **Příloha č.1 k usnesení Rady města Úvaly-úprava cen**

**přijato, pro: 5, proti: 0, zdržel se: 0, mimo místnost: 0**

### **Bod 21. Oznámení o úpravě cen servisních služeb společnosti OTIS a.s. - výtah v objektu základní školy, Arnošta z Pardubic 8, Úvaly**

Předkladatel: Petr Matura, vedoucí odboru investic a dopravy OID

Odbor investic a dopravy předkládá radě města informaci o navýšení smluvní ceny servisních služeb o 8,6 % společnosti OTIS, a.s., se sídlem J. Opletala 3506/45, 690 02 Břeclav, IČO 42324254, na základě oficiálních výsledků Českého statistického úřadu, podle něhož došlo k meziročnímu nárůstu o 8,6 % průměrné hrubé měsíční nominální mzdy (vypočítáno za 1.- 3. čtvrtletí 2018). Společnost OTIS, a.s. má uzavřenou servisní smlouvu s městem Úvaly na servis a pravidelné prohlídky výtahu v objektu základní školy, Arnošta z Pardubic 8, Úvaly a dle článku 2.8 lze upravovat ceny za servisní služby. Úprava ceny byla konzultována s naším právním zástupcem JUDr. Šebestou.

Smluvní cena bude navýšena z částky 726,- Kč včetně DPH na částku 788,- Kč včetně DPH (měsíční cena).

Dopad na rozpočet: navýšení o 744,- Kč vč. DPH za rok - kapitola 3113 - 5169

#### **Usnesení č. R-83/2019**

##### **Rada města Úvaly**

I. bere na vědomí

navýšení ceny o 8,6 % ze smluvní ceny pro rok 2019 servisních služeb společnosti OTIS CZ, a.s., se sídlem J. Opletala 3506/45, 690 02 Břeclav, IČO 42324254, na základě oficiálních výsledků Českého statistického úřadu, kdy došlo meziročně k nárůstu o 8,6 % průměrné hrubé nominální mzdy. Toto navýšení cen za servisní služby se týká výtahu umístěného v objektu základní školy Arnošta z Pardubic 8, Úvaly

II. ukládá

1. vedoucímu odboru investic a dopravy OID

1. zajistit realizaci tohoto usnesení

Termín: 2.4.2019

#### **Příloha č.1 k usnesení Rady města Úvaly-oznámení o úpravě cen**

**přijato, pro: 5, proti: 0, zdržel se: 0, mimo místnost: 0**

### **Bod 22. Zpracování projektové dokumentace na výměnu výtahu v objektu DPS, náměstí Svobody 1570 včetně zajištění stavebního povolení**

Předkladatel: Petr Matura, vedoucí odboru investic a dopravy OID

V souvislosti s připravovanou žádostí o dotaci v rámci 5. výzvy MAS Region Pošembeří - IROP - Sociální služby, komunitní centra 03a, 160/06\_072/CLLD\_16\_02\_022 lze požádat o pořízení nového výtahu do objektu DPS, náměstí Svobody 1570. Jednalo by se o výměnu stávajícího hydraulického poruchového výtahu, do



kterého se již další finanční náklady za opravu již nevyplatí. Na doporučení firem, které dodávají výtahy (Schindler CZ, Výtahy - Čelákovice, Otis) je lepší pořídit elektrický trakční výtah místo hydraulického.

Odbor investic a dopravy předkládá cenovou nabídku od společnosti Schindler CZ, a.s., Walterovo náměstí 329/3, Praha 5 ve výši 99.825,- Kč vč. DPH.

Termín ukončení příjmu žádostí o dotaci je 1.4.2019, do té doby je nutné doložit připravenost města Úvaly, což by v tomto případě bylo zpracování projektové dokumentace a vyřízení stavebního povolení.

Samotná realizace pořízení nového výtahu by byla závislá na získání dotace.

Dopad na rozpočet: 3612-77 / 6121 - 99.825,- Kč vč. DPH

### **Usnesení č. R-84/2019**

#### **Rada města Úvaly**

##### **I. souhlasí se**

zajištěním zpracování projektové dokumentace na výměnu výtahu v objektu DPS, náměstí Svobody 1570, Úvaly včetně zajištění stavebního povolení

##### **II. schvaluje**

cenovou nabídku ve výši 99.825,- Kč vč. DPH od společnosti Schindler CZ, a.s., Walterovo náměstí 329/3, Praha 5 ve věci zpracování projektové dokumentace včetně zajištění stavebního povolení na výměnu výtahu v objektu DPS

##### **III. ukládá**

###### **1. vedoucí ekonomického odboru OE**

1. zajistit finanční prostředky do RO č. 1 2019 na tuto akci

Termín: 2.4.2019

###### **2. vedoucímu odboru investic a dopravy OID**

1. realizaci tohoto usnesení

Termín: 2.4.2019

#### **Příloha č.1 k usnesení Rady města Úvaly-cenová nabídka**

**přijato, pro: 5, proti: 0, zdržel se: 0, mimo místnost: 0**

### **Bod 23. Kupní cena pozemku parcelní číslo 276/27 o výměře 3 322 m<sup>2</sup>, který vznikne oddělením z pozemku parcelní číslo 276/8 dle geometrického plánu, katastrální území Úvaly u Prahy - pozemek využívaný jako parkoviště u nádraží**

Předkladatel: Petr Matura, vedoucí odboru investic a dopravy OID

Město Úvaly má od roku 2010 v pronájmu část pozemku parcelní číslo 276/8 o celkové výměře cca 3 420 m<sup>2</sup>, katastrální území Úvaly u Prahy na základě nájemní smlouvy a dodatku č.1 s Českými drahami, a.s., se sídlem Nábřeží L.Svobody 1222, Praha 1 na dobu neurčitou. Pozemek je určen pro veřejnou dopravu parkoviště u nádraží. Roční nájemné činí 66 440,-Kč/rok.

Odbor investic a dopravy obdržel návrh kupní ceny na odkoupení pozemku parcelní číslo 276/27 o výměře 3 322 m<sup>2</sup>, který vznikne oddělením z pozemku parcelní číslo 276/8 dle geometrického plánu č.2904-72/2017. Navrhovaná kupní cena za výše uvedený pozemek činí dle znaleckého posudku č.399-1/2019 je 5 835 000,-Kč plus DPH(21%) ve výši 1 209 600,-Kč z částky 5 760 000,-Kč, tj.celková kupní cena je ve výši 7 044 600,-Kč.

Dle dělení Českých drah je možnost neuplatňovat DPH, ale to pouze v případě, že ke dni převodu neexistují žádné objektivní poznatky o úmyslu kupujícího vybudovat na pozemcích stavbu spojenou se zemí pevným základem, nejsou na pozemku prováděny stavební práce za účelem zhotovení stavby spojené se zemí pevným základem (např.byla vybudována přístupová cesta pro příjezd stavební techniky, nejsou učiněné správní úkony, které se k převáděnému pozemku ke dni převodu váží (např.platný územní plán). Pokud by se neuplatňovalo DPH činí kupní cena částku 5 835 000,-Kč.O tuto částku je nutné navýšit rozpočet města Úvaly.

Dopad na rozpočet: - 5 835 000,-Kč bez DPH (7 044 600,-Kč včetně DPH)

kapitola 2212 položka 6130

## Usnesení č. R-85/2019

### Rada města Úvaly

#### I. bere na vědomí

informaci o podmínkách Českých drah, a.s., se sídlem Nábřeží Ludvíka Svobody 1222/12, 110 15, Praha 1 pro prodej pozemku parcelní číslo 276/27 o celkové výměře 3 322 m<sup>2</sup>, který vznikne oddělením z pozemku parcelní číslo 276/8 dle geometrického plánu, katastrální území Úvaly u Prahy za kupní cenu 7 044 600,-Kč včetně DPH

#### II. doporučuje

##### 1. Zastupitelstvu města Úvaly

souhlasit s navrženou kupní cenou ve výši 7 044 600,-Kč s DPH za pozemek parcelní číslo 276/27 o výměře 3 322 m<sup>2</sup>, který vznikne oddělením z pozemku parcelní číslo 272/8 dle geometrického plánu č.2904-72/2017. Cena byla určena vypracovaným znaleckým posudkem č.399-1/2019

Termín: 30.4.2019

#### III. ukládá

##### 1. vedoucímu odboru investic a dopravy OID

zajistit realizaci tohoto usnesení

Termín: 30.4.2019

##### 2. vedoucí ekonomického odboru OE

1. navýšit kapitolu 2212 položku 6130 o částku 7 044 600,-Kč s DPH v rozpočtovém opatření č.2/2019

Termín: 30.4.2019

### Příloha č.1 k usnesení Rady města Úvaly - Žádost o potvrzení kupní ceny

**přijato, pro: 5, proti: 0, zdržel se: 0, mimo místnost: 0**

## Bod 24. Smlouva o zřízení věcného břemene - služebnosti č.IV-12-6020284/2 - ČEZ stavba: Úvaly, U Horoušánek -kNN-p.č.3348-24,25

Předkladatel: Petr Matura, vedoucí odboru investic a dopravy OID

Odbor investic a dopravy předkládá radě města ke schválení Smlouvu o zřízení věcného břemene - služebnosti č.IV-12-6020284/2, stavba: Úvaly, U Horoušánek-5NN-p.č.3348-24,25 pro společnost ČEZ Distribuce a.s., se sídlem Děčín, Děčín IV - Podmokly, Teplická 874/8, 405 02, zapsaná v OR vedeném rejstříkovým soudem v Ústí nad Labem, oddíl B, vložka 2145, IČO:24729035, DIČ: CZ24729035 zastoupená na základě jí písemně udělené plné moci evid.č.PM/II-277/2018 ze dne 8.10.2018 František Dvořáček, podnikající fyzickou osobou, IČO:46377867, Pečky, 5.května 245, 289 11, který je dále zastoupen podnikající osobou - Martinou Bartoníčkovou, IČO:71370862, Loučeň, Libichova 128, PSČ:289 37, na základě plné moci evid.č.01/2016 ze dne 7.7.2016.

Věcné břemeno bude zřízeno na pozemku parc.č.3310/1 a 3310/7, katastrální území Úvaly u Prahy. Smlouva o uzavření budoucí smlouvy byla uzavřena. Smlouva byla konzultována a schválena právním zástupcem města.

Dopad na rozpočet: + 32 550,-Kč bez DPH

kapitola 6409 položka 2119

## Usnesení č. R-86/2019

### Rada města Úvaly

#### I. souhlasí s

uzavřením Smlouvy o zřízení věcného břemene - služebnosti č.IV-12-6020284/2 - Úvaly, U Horoušánek-kNN-p.č.3348-24,25 na pozemku parc.č.3310/1 a 3310/7, katastrální území Úvaly u Prahy mezi městem Úvaly, se sídlem Pražská čp.276, 250 82, Úvaly, IČO:240931, zastoupený vedoucímu odboru investic a dopravy Mgr.Petrem Maturou a společností ČEZ Distribuce a.s., se sídlem Děčín, Děčín IV - Podmokly, Teplická 874/8, 405 02, zapsané v OR vedeném rejstříkovým soudem v Ústí nad Labem, oddíl B, vložka 2145, IČO:24729035, DIČ: CZ24729035 zastoupená na základě jí písemně udělené platné plné moci evid.č.PM/II-277/2018 ze dne 8.10.2018 František Dvořáček, podnikající fyzickou osobou, IČO:46377867, Pečky, 5.května 245, PSČ 289 11, který je dále zastoupen podnikající fyzickou osobou - Martinou Bartoníčkovou, IČO:71370862, Ločeň, Libichova 128, PSČ 289 37, na základě plné moci ze dne 7.7.2016

#### II. pověřuje

1. Bc. Petra Maturu, vedoucího odboru investic a dopravy OID  
podpisem Smlouvy o zřízení věcného břemene - služebnosti č.IV-12-6020284/2

Termín: 2.4.2019

III. ukládá

1. vedoucímu odboru investic a dopravy OID  
zajistit realizaci tohoto usnesení

Termín: 2.4.2019

**Příloha č.1 k usnesení Rady města Úvaly - Smlouva o zřízení věcného břemene - služebnosti č.IV-12-6020284/2**

**Příloha č.2 k usnesení Rady města Úvaly - geometrický plán**

**přijato, pro: 5, proti: 0, zdržel se: 0, mimo místnost: 0**

**Bod 25. Dopravní infrastruktura a místní komunikace "Úvaly - Hostín - etapa 1B - bytové domy" a "Úvaly - Hostín - etapa 1D - bytové domy"**

Předkladatel: Petr Matura, vedoucí odboru investic a dopravy OID

Odbor investic a dopravy předkládá radě města ke schválení zpracované prohlášení města Úvaly ve věci převzetí do svého vlastnictví zkolaudovanou dopravní infrastrukturu a místní komunikace, které budou vybudovány v rámci projektu "Úvaly - Hostín - etapa 1B - bytové domy" a "Úvaly - Hostín - etapa 1D - bytové domy" na pozemcích zejména parc.č. 3929/2, 534/11, 534/20, 3929/414 a 3929/415 v k.ú. Úvaly.

Prohlášení bylo konzultováno a doplněno naším právním zástupcem JUDr. Ing. Šebestou.

**Usnesení č. R-87/2019**

**Rada města Úvaly**

I. souhlasí s tím, že

město Úvaly převezme do svého vlastnictví zkolaudovanou dopravní infrastrukturu a místní komunikace vybudované na pozemcích společnosti Hostín Development, s.r.o., se sídlem Politických vězňů 912/10, Nové Město, 110 00 Praha 1 v rámci Projektu "Úvaly - Hostín - etapa 1B - bytové domy" a "Úvaly - Hostín - etapa 1D - bytové domy"

II. pověřuje

1. Mgr. Petra Boreckého, starostu
  1. podpisem Prohlášení města Úvaly

Termín: 2.4.2019

III. ukládá

1. vedoucímu odboru investic a dopravy OID
  1. zajistit realizaci tohoto usnesení

Termín: 2.4.2019

**Příloha č.1 k usnesení Rady města Úvaly**

**Příloha č.2 k usnesení Rady města Úvaly**

**přijato, pro: 5, proti: 0, zdržel se: 0, mimo místnost: 0**

**Bod 26. Smlouva o nezbytné cestě přes pozemky parcelní číslo 3883/1 o velikosti 7 864 m<sup>2</sup>, parcelní číslo 3885/1 o velikosti 137 m<sup>2</sup> a parcelní číslo 3885/2 o velikosti 215 m<sup>2</sup>, katastrální území Úvaly u Prahy pro Český rybářský svaz, z.s., místní organizace Úvaly**

Předkladatel: Petr Matura, vedoucí odboru investic a dopravy OID

Dne 21.6.2018 usnesením č.Z-73/2018 Zastupitelstvo města schválilo kupní smlouvu ve věci prodeje části pozemku (rybářská chata) parcelní číslo 3883/5, katastrální území Úvaly u Prahy Českému rybářskému svazu, z.s. Na základě této skutečnosti byla podepsána kupní smlouva dne 28.8.2018. Jelikož k rybářské chatě je vedena přístupová cesta přes pozemky ve vlastnictví města Úvaly je nutné uzavřít smlouvu o zřízení služebnosti stezky, cesty s Českým rybářským svazem, z.s., místní organizace Úvaly, se sídlem Pod Slovany 1960, 250 82, Úvaly. Věcné břemeno mělo být zřízeno na pozemcích parcelní číslo 3883/1, 3885/1 a 3885/2, katastrální území Úvaly u Prahy. Rada města dne 13.11.2018 usnesením č.R-20a/2018 nepřijala usnesení ve kterém souhlasila s uzavřením smlouvy o zřízení věcného břemene.

Bez přístupové cesty Český rybářský svaz, z.s., nedostane od Stavebního úřadu souhlas s dělením pozemku parcelní číslo 3883/1, katastrální území Úvaly u Prahy. Tímto dělením pozemku vznikne nový pozemek parcelní číslo 3883/5, katastrální území Úvaly u Prahy dle geometrického plánu č.2976-1007/2018.Z důvodu zákona o obcích je nutno v tomto případě vyvěsit záměr. Dne 18.2.2019 byl na základě usnesení č. R - 41/2019 ze dne 12.2.2019 vyvěšen záměr na nezbytnou cestu formou výpůjčky přes pozemky parc.č.3883/1, 3885/1 a 3885/2, katastrální území Úvaly u Prahy pro Český rybářský svaz, z.s., místní organizace. V řádném termínu a včas byla podána 1 nabídka. Dne 4.3.2019 proběhlo otevírání obálek. Smlouva o nezbytné cestě formou výpůjčky bude uzavřena na dobu neurčitou a bude zřízena bezúplatně. Tento postup byl konzultován s právním zástupcem města Úvaly.

### **Usnesení č. R-88/2019**

#### **Rada města Úvaly**

##### **I. schvaluje**

uzavření smlouvy o nezbytné cestě přes pozemky parcelní číslo 3883/1, 3885/1 a 3885/2, katastrální území Úvaly u Prahy pro Český rybářský svaz, z.s., místní organizaci Úvaly, se sídlem Pod Slovany 160, 250 82, Úvaly, IČO:00663271. Smlouva o nezbytné cestě formou výpůjčky bude uzavřena na dobu neurčitou a bude zřízena bezúplatně

##### **II. pověřuje**

###### **1. starostu**

podpisem smlouvy o nezbytné cestě přes pozemky parc.č.3883/1, 3885/1 a 3855/2

Termín: 2.4.2019

##### **III. ukládá**

###### **1. vedoucímu odboru investic a dopravy OID**

zajistit realizaci usnesení

Termín: 2.4.2019

#### **Příloha č.1 k usnesení Rady města Úvaly - Smlouva o nezbytné cestě**

#### **Příloha č.2 k usnesení Rady města Úvaly - situace**

**přijato, pro: 5, proti: 0, zdržel se: 0, mimo místnost: 0**

### **Bod 27. Bytová koncepce městských bytů v Úvalech**

Předkladatel: Petr Matura, vedoucí odboru investic a dopravy OID

Na základě projednávání Analýzy bytové situace ve městě Úvaly dne 15.1.2019 bylo přijato Usnesení č. R - 17/2019 ve věci předložení dopracování analýzy bytové situace dle požadavků rady města.

Odbor investic a dopravy předkládá ke schválení Bytovou koncepci městských bytů v Úvalech.

### **Usnesení č. R-89/2019**

#### **Rada města Úvaly**

##### **I. bere na vědomí**

bytovou koncepci městských bytů v Úvalech

#### **Příloha č.1 k usnesení Rady města Úvaly-bytová koncepce**

**přijato, pro: 5, proti: 0, zdržel se: 0, mimo místnost: 0**

### **Bod 28. Dohoda o ukončení nájmu nemovitosti - Junák - český skaut, středisko Jiřího Bubáka Úvaly, z.s.**

Předkladatel: Petr Matura, vedoucí odboru investic a dopravy OID

Junák - český skaut, středisko Jiřího Bubáka Úvaly, z.s. má s městem Úvaly uzavřenou nájemní smlouvu o nájmu pozemků schválenou Zastupitelstvem města dne 30.1.2014, usnesením č.Z-7/2014. Smlouva je uzavřena na dobu určitou a to do 19.3.2034. Z důvodu zásadních změn v právním řádu jakož i sjednocení se smluvními vztahy s ostatními spolky je nutné uzavřít nájemní smlouvu novou. Z výše uvedeného je nutné předčasně ukončit stávající smlouvu a to ke dni 31.3.2019 a vyvěsit záměr na pronájem pozemku pro Junák - český skaut středisko Jiřího Bubáka Úvaly, z.s. Záměr byl schválen radou města dne 12.2.2019, usnesením č.R-51/2019. Nová smlouva bude uzavřena na dobu určitou s platností od 1.4.2019 do 30.6.2043 a to z

důvodu, že dohodu o ukončení nájmu nemovitosti - Junák - český skaut musí schválit Zastupitelstvo města na svém jednání dne 21.3.2019. Tento postup byl konzultován s právním zástupcem.

#### **Usnesení č. R-90/2019**

##### **Rada města Úvaly**

###### **I. doporučuje**

###### **1. Zastupitelstvu města Úvaly**

1. souhlasit s předčasným ukončením smlouvy ze dne 19.3.2014 se zájmovým spolkem Junák - český skaut, středisko Jiřího Bubáka Úvaly, z.s., se sídlem Pražská, 250 82, Úvaly, zastoupená vedoucím střediska Josefem Boubínem ke dni 31.3.2019
2. schválit uzavření Dohody u ukončení nájmu nemovitostí uzavřenou mezi městem Úvaly, se sídlem Arnošta z Pardubic 95, Úvaly, 250 82, zastoupené starostou města Petrem Boreckým, IČO:240931 a Junák - český skaut, středisko Jiřího Bubáka Úvaly, z.s., se sídlem Pražská, 250 82, Úvaly, zastoupený vedoucím střediska Josefem Boubínem

###### **II. ukládá**

1. vedoucímu odboru investic a dopravy OID  
zajistit realizaci tohoto usnesení

Termín: 2.4.2019

#### **Příloha č.1 k usnesení Rady města Úvaly - dohoda o ukončení nemovitosti**

**přijato, pro: 5, proti: 0, zdržel se: 0, mimo místnost: 0**

#### **Bod 29. Pronájem části pozemku parcelní číslo 1766 o velikosti 1744 m<sup>2</sup>, katastrální území Úvaly u Prahy pro Junák - český skaut, středisko Jiřího Bubáka Úvaly, z.s.**

Předkladatel: Petr Matura, vedoucí odboru investic a dopravy OID

Na základě předčasného ukončení nájemní smlouvy na pronájem pozemku parcelní číslo 1766 byl vyvěšen záměr pro Junák - český skaut, středisko Jiřího Bubáka Úvaly, z.s. V záměru bylo uvedeno, že nájemní smlouva bude uzavřena na dobu určitou a to od 1.4.2019 do 30.6.2043 .

Dne 18.2.2019 byl na základě usnesení č. R - 51/2019 ze dne 12.2.2019 vyvěšen záměr na výše uvedený pozemek. V řádném termínu a včas byla podána 1 nabídka. Dne 4.3.2019 proběhlo otevírání obálek.

Nově uzavřená nájemní smlouva bude uzavřena na dobu určitou a to do 30.6.2043 s platností od 1.4.2019 a to z důvodu, že ukončení stávající smlouvy (dohody o ukončení) musí schválit Zastupitelstvo města na svém jednání dne 21.3.2019. Stávající smlouva byla schválena Zastupitelstvem města dne 30.1.2014, usnesením č.Z-7/2014.

Dále nájemní smlouva obsahuje článek o péči majetku pronajímatele ohledně úhrad nákladů, který má v nájmu spolek. Úhrada nákladů bude činit nejvýš 100 000,-Kč ročně a bude zúčtovatelná. Spolek bude povinen předložit do 30.11. předcházejícího kalendářního roku návrh plánu oprav, který bude schvalovat rada města a do 31.5 následujícího kalendářního roku po roce, kdy byly opravy uskutečněny, předloží závěrečné vyúčtování oprav ke schválení radě města. Postup a návrh nájemní smlouvy byl konzultován s právním zástupcem města.

Dopad na rozpočet: + 1,-Kč/rok.

kapitola 6409 položka 2131

Dopad na rozpočet : - 100 000,-Kč/rok

kapitola 3412 položka 5222

#### **Usnesení č. R-91/2019**

##### **Rada města Úvaly**

###### **I. schvaluje**

pronájem pozemku parc.1766 o velikosti 1 744 m<sup>2</sup>, katastrální území Úvaly u Prahy zájmovému spolku Junák - český skaut, středisko Jiřího Bubáka Úvaly, z.s., se sídlem Pražská, 250 82, Úvaly, IČO:43753205 za účelem tělovýchovné činnosti a jiným volnočasovým aktivitám dětí, mládeže a dospělých jako spolkové činnosti nájemce. Nájemní smlouva bude uzavřena na dobu určitou a to od 1.4.2019 do 30.6.2043. Nájemné činí 1,-Kč/rok

###### **II. pověřuje**

1. starostu

po schválení dohody o ukončení nájmu nemovitostí se zájmovým spolkem Junák - český skaut, středisko Jiřího Bubáka Úvaly, z.s. podpisem nájemní smlouvy na pronájem pozemku parc.č.1766 o velikosti 1 744 m<sup>2</sup>, katastrální území Úvaly u Prahy

III. ukládá

1. vedoucímu odboru investic a dopravy OID  
zajistit realizaci usnesení

Termín: 2.4.2019

**Příloha č.1 k usnesení Rady města Úvaly - nájemní smlouva k pozemkům**

**přijato, pro: 5, proti: 0, zdržel se: 0, mimo místnost: 0**

**Bod 30. Smlouva o zřízení služebnosti - RP Úvaly, s.r.o. - stavba: nové vedení VN pro obchodní dům BILLA**

Předkladatel: Petr Matura, vedoucí odboru investic a dopravy OID

Odbor investic a dopravy předkládá radě města ke schválení smlouvu o zřízení služebnosti inženýrské sítě na pozemcích parc.č.534/1, 3955/7, 533/17, 534/9 a 534/2, katastrální území úvaly u Prahy pros společnost RP Úvaly, s.r.o., se sídlem Freyova 82/27, Vysočany, 190 00, Praha 9, IČO:04243781, zastoupená Irinou Ulanovou, jednatelkou.

stavba: nové vedení VN pro obchodní dům Billa. Smlouva byla konzultována a schválena právním zástupcem.

Dopad na rozpočet: + 45 000,-Kč bez DPH  
kapitola 6409 položka 2111

**Usnesení č. R-92/2019**

**Rada města Úvaly**

I. souhlasí s

uzavřením Smlouvy o zřízení služebnosti inženýrské sítě na pozemcích parc.č.534/1, 3955/7, 533/17, 534/9 a 534/2, katastrální území Úvaly u Prahy mezi městem Úvaly, se sídlem Pražská čp.276, 250 82, Úvaly, IČO:240931, zastoupený vedoucímu odboru investic a dopravy Mgr.Petrem Maturou a společností RP Úvaly, s.r.o., se sídlem Freyova 82/27, Vysočany, 190 00, Praha 9, IČO:04243781, zastoupené Irinou Ulyanovou, jednatelkou

II. pověřuje

1. Bc. Petra Maturu, vedoucího odboru investic a dopravy OID  
podpisem Smlouvy o zřízení služebnosti

III. ukládá

1. vedoucímu odboru investic a dopravy OID  
zajistit realizaci tohoto usnesení

Termín: 2.4.2019

**Příloha č.1 k usnesení Rady města Úvaly - smlouva o zřízení služebnosti inženýrské sítě**

**Příloha č.2 k usnesení Rady města Úvaly - geometrický plán**

**přijato, pro: 5, proti: 0, zdržel se: 0, mimo místnost: 0**

**Bod 31. Smlouva o smlouvě budoucí o zřízení věcného břemene - služebnosti a smlouva o právu provést stavbu č. IP-12-6011628/VB/2 - ČEZ stavba: Úvaly, Sukova - kNN- č.p.2802**

Předkladatel: Petr Matura, vedoucí odboru investic a dopravy OID

Odbor investic a dopravy předkládá radě města ke schválení Smlouvu o uzavření budoucí smlouvy o zřízení věcného břemene - služebnosti, smlouvu o právu provést stavbu č.IP-12-6011628/VB/2, stavba: Úvaly, Sukova - kNN - č.p.2802 pro společnost ČEZ Distribuce, a.s., se sídlem Teplická 874/8, Děčín, Děčín IV - Podmokly, 405 02, IČO:24729035, DIČ: CZ 24729035.

Věcné břemeno bude zřízeno na pozemku parcelní číslo 2811/1 a 3237/2, katastrální území Úvaly u Prahy.

Výše uvedená smlouva je nově schválena radou města (vzory smluv schváleny radou města dne 20.2.2018, usnesením č.50/2018), právním zástupcem města a společností ČEZ. V souvislosti s touto smlouvou je nutné uzavřít podle § 2011 a násl.zák.č.89/2012 Sb.občanský zákoník smlouvu o finanční jistotě (kauci) u povinnosti uvést pozemky města do původního stavu. Výše kauce je stanovena dle platného sazebníku kaucí, schváleného radou města dne 20.2.2018, usnesením č. R-50/2018. Návrh smlouvy o uzavření smlouvy budoucí o zřízení věcného břemene - služebnosti a návrh smlouvy o finanční jistotě byl schválen právním zástupcem.

Úhrada za zřízení věcného břemene:

kapitola 6409 položka 21119: + 150 000,-Kč bez DPH

Úhrada za kauci:

kapitola 6409 položka 2329: + 180 000,-Kč bez DPH

### **Usnesení č. R-93/2019**

#### **Rada města Úvaly**

##### **I. souhlasí s**

1. uzavřením smlouvy o uzavření budoucí smlouvy o zřízení věcného břemene - služebnosti a smlouvy o právu provést stavbu č.IP-12-6011628/VB/2, akce:, Úvaly, Sukova - kNN - pro p.č.2802 na pozemku parcelní číslo 2811/1 a 2811/2, katastrální území Úvaly u Prahy mezi městem Úvaly, se sídlem Pražská čp.276, 250 82, Úvaly, IČO:240931, zastoupené vedoucím odboru investic a dopravy Petrem Maturou a společností ČEZ Distribuce, a.s., se sídlem Děčín, Děčín IV - Podmokly, se sídlem Teplická 874/8, 405 02, IČO:24729035, DIČ:CZ24729035
2. uzavřením smlouvy o finanční jistotě (kauci) u povinnosti uvést pozemky města do původního stavu č.8/IP-12-6011628/VB/2/2019/OSM\_OSM mezi městem Úvaly, se sídlem Pražská čp.276, 250 82, Úvaly, IČO:240931, zastoupený vedoucím odboru investic a dopravy Petrem Maturou a společností ČEZ Distribuce, a.s., se sídlem Děčín, Děčín IV - Podmokly, se sídlem Teplická 874/8, 405 02, IČO:24729035, DIČ:CZ24729035 Výše kauce je stanovena na 180 000,-Kč

##### **II. pověřuje**

1. Bc. Petra Maturu, vedoucího odboru investic a dopravy OID

podpisem Smlouvy o uzavření budoucí smlouvy o zřízení věcného břemene - služebnosti a smlouvu o právu provést stavbu č.IP-12-6011628/VB/2 a s ní související smlouvu o finanční jistotě (kauci)

Termín: 2.4.2019

##### **III. ukládá**

1. vedoucímu odboru investic a dopravy OID

zajistit realizaci tohoto usnesení

Termín: 2.4.2019

**Příloha č.1 k usnesení Rady města Úvaly - Smlouva o uzavření budoucí smlouvy o zřízení věcného břemene- služebnosti a smlouva o právu provést stavbu č.IP-12-6011628/VB/2**

**Příloha č.2 k usnesení Rady města Úvaly - Smlouva o finanční jistotě (kauci) u povinnosti uvést pozemky Města do původního stavu č.15/2019/IP-12-6011628/VB/2**

**Příloha č.3 k usnesení Rady města Úvaly - situace**

**přijato, pro: 5, proti: 0, zdržel se: 0, mimo místnost: 0**

### **Bod 32. Smlouva o zřízení věcného břemene - služebnosti č.IE-12-6005208/02 - ČEZ stavba: Úvaly, Foersterova - kNN - pro p.č.332**

Předkladatel: Petr Matura, vedoucí odboru investic a dopravy OID

Odbor investic a dopravy předkládá radě města ke schválení Smlouvu o zřízení věcného břemene - služebnosti č.IE-12-6005208/02, stavba: Úvaly, Foersterova - kNN - pro p.č.332 pro společnost ČEZ Distribuce a.s., se sídlem Děčín, Děčín IV - Podmokly, Teplická 874/8, 405 02, zapsaná v OR vedeném rejstříkovým soudem v Ústí nad Labem, oddíl B, vložka 2145, IČO:24729035, DIČ: CZ24729035 zastoupená firmou Insat spol.s.r.o., se sídlem Praha 1, Hellichova 11a, 110 00, IČO:63992116, DIČ:CZ 63992116, zapsaná v obchodním rejstříku vedeném Městským soudem v Praze, oddíl C, vložka 39040, Eliška Ceplechová - jednatel společnosti, na základě plné moci evidenční číslo 0731/2010.

Věcné břemeno bude zřízeno na pozemku parc.č.1902/1 a 1902/6, katastrální území Úvaly u Prahy. Smlouva o uzavření budoucí smlouvy byla uzavřena. Smlouva byla konzultována a schválena právním zástupcem města.

Dopad na rozpočet: + 3 900,-Kč bez DPH

kapitola 6409 položka 2119

### Usnesení č. R-94/2019

#### Rada města Úvaly

##### I. souhlasí s

uzavřením Smlouvy o zřízení věcného břemene - služebnosti č.IE-12-6005208/02 na pozemku parc.č.1902/1 a 1902/6, katastrální území Úvaly u Prahy mezi městem Úvaly, se sídlem Pražská čp.276, 250 82, Úvaly, IČO:240931, zastoupený vedoucím odboru investic a dopravy Mgr.Petrem Maturou a společností ČEZ Distribuce a.s., se sídlem Děčín, Děčín IV - Podmokly, Teplická 874/8, 405 02, zapsané v OR vedeném rejstříkovým soudem v Ústí nad Labem, oddíl B, vložka 2145, IČO:24729035, DIČ: CZ24729035 zastoupená na základě jí písemně udělené platné plné moci společností Insat spol.s.r.o., se sídlem Praha 1, Hellichova 11a, 110 00, IČO:63992116, DIČ:CZ63992116

##### II. pověřuje

###### 1. Bc. Petra Maturu, vedoucího odboru investic a dopravy OID

podpisem Smlouvy o zřízení věcného břemene - služebnosti č.IE-12-6005208/02

Termín: 30.11.2018

##### III. ukládá

###### 1. vedoucímu odboru investic a dopravy OID

zajistit realizaci tohoto usnesení

Termín: 2.4.2019

#### **Příloha č.1 k usnesení Rady města Úvaly - Smlouva o zřízení věcného břemene - služebnosti č.IE-12-6005208/02**

#### **Příloha č.2 k usnesení Rady města Úvaly - geometrický plán**

**přijato, pro: 5, proti: 0, zdržel se: 0, mimo místnost: 0**

### **Bod 33. Práce nad rámec smlouvy o dílo v rámci stavební akce "III/01214, Průtah městem Úvaly - úsek č.2"**

Předkladatel: Petr Matura, vedoucí odboru investic a dopravy OID

Na základě smlouvy o dílo v rámci stavební akce "III/01214, Průtah městem Úvaly - úsek č.2", která byla uzavřena se společností SATES ČECHY s.r.o., se sídlem Radkovského 252, 588 56 Telč, IČO 25172654, byla dodávka 1ks lavice u školy, 1ks mříž pro platan a 1ks lavice u autobusové zastávky v částce 249.915 Kč bez DPH (302.397 Kč včetně DPH). Tyto položky byly městem zaplacený a dodány. Na základě dohody mezi městem a společností SATES ČECHY, s.r.o. z důvodu nevyužitelnosti těchto položek budou vráceny zpět společnosti SATES ČECHY s.r.o.

Dále byly provedeny práce nad rámec smlouvy o dílo při finálním ukončení uvedené stavební akce "III/01214, Průtah městem Úvaly - úsek č.2" ve výši 180.129 Kč bez DPH (217.956,09 Kč včetně DPH). Tyto práce nebyly fakturovány. Jedná se o tyto práce:

- zahrazovací sloupky u školy - oprava sloupků po poškození vozidlem + znovu osazení;
- zahrazovací sloupky u školy u vjezdu - kompletní osazení včetně základů;
- odpadkové koše před čp. 164 - přesun + demontáž a zpětná montáž + úprava plochy a zpětné zadláždění po demontáži koše na původním místě;
- odpadkové koše před čp. 3 - přesun + demontáž a zpětná montáž + úprava plochy a zpětné zadláždění po demontáži koše na původním místě;
- odpadkové koše před čp. 307 - přesun + demontáž a zpětná montáž + úprava plochy a zpětné zadláždění po demontáži koše na původním místě;
- odpadkové koše před čp. 307 na druhé straně ulice Husova - zrušení + demontáž + úprava plochy a zpětné zadláždění po demontáži koše na původním místě + odvoz na skládku;
- lavička - přesun + demontáž a zpětná montáž + úprava plochy a zadláždění po demontáži lavičky na původním místě: u čp. 307, před školou a u fontány;



- záhony nad čp. 81 - přesun - 2 ks - délka 1,5 m a 3 m o šířce 0,9 m - demontáž a zpětná montáž jednolinky z vazáků + uvedení plochy do původního stavu + opětné zadláždění plochy v místě rušených záhonů;
- záhony proti schodům - zrušení - 1 ks - délka 3m šířka 0,9m - demontáž + zpětná montáž jednolinky z vazáků + uvedení plochy do původního stavu + opětné zadláždění plochy v místě rušeného záhonu;
- dopravní značky a tabule před čp. 98 - oprava poškozené značky včetně opravy spodní konstrukce;
- v ulici Husova a Riegerova - výměna značek - demontáž a zpětné osazení - po obou stranách - pouze značky;
- značka nad čp. 3 v ulici do jednosměrky (ulice Tyršova) - rušení - demontáž včetně podkladní konstrukce;
- provedení předlažby z mozaiky - ruční rozebrání a zpětné položení stávajícím materiálem včetně třídění a očištění a úpravy a vyrovnaní ložné vrstvy do požadované profilace s doplněním materiálu do ložné vrstvy a spár, provedeno dle PD a upraveno na základě požadavku;
- vchod čp. 634 - D a M atypického masivního stahovaného žulového prahu z důvodu zabránění vniknutí vody do průjezdu při přívalovém dešti
- vchod čp. 87 - D a M odvodňovacího žlabu 3 +2 m, š 10 cm, vč roštu, vpusti a protažení napojení na DK z důvodu zabránění vniknutí vody do průjezdu při přívalovém dešti;
- předláždění mozaiky v rohu pod čp. 19 po situaci s přívalovými srážkami - provedeno dle PD, změna zajišťující lepší odvedení srážkové vody z kritického místa;
- vjezd čp. 58 - D a M pojezdového odvodňovacího žlabu 6,5 m, š 15 cm, vč. Vpusti a napojení na DK z důvodu zabránění vniknutí vody do průjezdu při přívalovém dešti.

Na základě výše uvedených skutečností bylo dohodnuto, že společností SATES ČECHY s.r.o. bude vystaven dobropis na částku 83.648,51 Kč, tzn. od částky za dodané položky a zaplacené městem Úvaly ve výši 302.397,15 Kč včetně DPH, bude odečtena částka za práce, které byly provedeny nad rámec smlouvy o dílo a nebyly fakturovány společností SATES ČECHY s.r.o. ve výši 218.748,64 Kč včetně DPH.

Dopad na rozpočet: + 83.648,51 Kč položka 2212 kapitola 6121

#### **Usnesení č. R-95/2019**

##### **Rada města Úvaly**

###### I. souhlasí s

vystavením dobropisu společností SATES ČECHY s.r.o., sídlem Radkovského 252, 588 56 Telč, IČO 25172654 ve výši 83.648,51 Kč, tzn. od částky za dodané položky a zaplacené městem ve výši 302.397,15 Kč včetně DPH, bude odečtena částka za práce, které byly provedeny nad rámec smlouvy o dílo a nebyly fakturovány společností SATES ČECHY s.r.o. ve výši 218.748,64 Kč včetně DPH

###### II. ukládá

###### 1. vedoucímu odboru investic a dopravy OID

1. zajistit realizaci tohoto usnesení

**přijato, pro: 5, proti: 0, zdržel se: 0, mimo místnost: 0**

#### **Bod 34. Zrušení usnesení č. R - 299/2018 ze dne 17.7.2018**

Předkladatel: Petr Matura, vedoucí odboru investic a dopravy OID

Odbor investic a dopravy předkládá radě města zrušení usnesení č. R - 299/2018 ze dne 17.7.2018, kdy rada města souhlasila s uzavřením Smlouvy o zřízení služebnosti inženýrské sítě na pozemcích parc.č.534/1 a 3929/80, katastrální území Úvaly u Prahy pro společnost RP Úvaly, s.r.o., se sídlem Myslíkova 174/23, 110 00, Praha 1, IČO:04243781

U smlouvy byly nalezeny nesrovnalosti a to, že nejsou správně uvedeny pozemky, na kterých se zřizuje věcné břemeno. Z tohoto důvodu je nutné toto usnesení zrušit.

#### **Usnesení č. R-96/2019**

##### **Rada města Úvaly**

###### I. ruší

usnesení č. R - 299/2018 ze dne 17.7.2018 ve znění:

- I. souhlasí s

uzavřením Smlouvy o zřízení služebnosti inženýrské sítě na pozemcích parc.č.534/1 a 3929/80, katastrální území Úvaly u Prahy pro společnost RP Úvaly, s.r.o., se sídlem Myslíkova 174/23, 110 00, Praha 1, IČO:04243781

II. pověřuje

starostu

podpisem Smlouvy o zřízení služebnosti

III. ukládá

vedoucímu odboru investic a dopravy OID

zajistit realizaci tohoto usnesení

**přijato, pro: 5, proti: 0, zdržel se: 0, mimo místnost: 0**

### **Bod 35. Zrušení usnesení č. R - 101/2018 ze dne 13.3.2018**

Předkladatel: Petr Matura, vedoucí odboru investic a dopravy OID

Odbor investic a dopravy předkládá radě města zrušení usnesení č. R - 101/2018 ze dne 13.3.2018, kdy rada města souhlasila s uzavřením smlouvy o uzavření budoucí smlouvy o zřízení věcného břemene - služebnosti a smlouvy o právu provést stavbu č.IP-12-6011628/VB/2, akce: Úvaly, Sukova - kNN - pro p.č.2802 na pozemku parcelní číslo 2811/1 a 2811/2, katastrální území Úvaly u Prahy mezi městem Úvaly se sídlem Pražská čp.276, 250 82, Úvaly, IČO:240931, zastoupený starostou města Petrem Boreckým a společností ČEZ Distribuce, a.s., se sídlem Děčín, Děčín IV - Podmokly, se sídlem Teplická 874/8, 405 02, IČO:24729035, DIČ:CZ24729035 a dále souhlasila s uzavřením smlouvy o finanční jistotě(kauci) u povinnosti uvést pozemky města do původního stavu č.8/IP-12-6011628/VB/2/2018/OSM\_OSM mezi městem Úvaly se sídlem Pražská čp.276, 250 82, Úvaly, IČO:240931, zastoupený starostou města Petrem Boreckým a společností ČEZ Distribuce, a.s., se sídlem Děčín, Děčín IV - Podmokly, se sídlem Teplická 874/8, 405 02, IČO:24729035, DIČ:CZ24729035. Výše kauce je stanovena na 78 000,-Kč.

Z důvodu změny trasy vedení kabelu NN je nutné toto usnesení zrušit.

#### **Usnesení č. R-97/2019**

##### **Rada města Úvaly**

I. ruší

usnesení č. R - 101/2018 ze dne 13.3.2018 ve znění:

I. souhlasí s

1, s uzavřením smlouvy o uzavření budoucí smlouvy o zřízení věcného břemene - služebnosti a smlouvy o právu provést stavbu č.IP-12-6011628/VB/2, akce:, Úvaly, Sukova - kNN - pro p.č.2802 na pozemku parcelní číslo 2811/1 a 2811/2, katastrální území Úvaly u Prahy mezi městem Úvaly, se sídlem Pražská čp.276, 250 82, Úvaly, IČO:240931, zastoupený starostou města Úvaly Petrem Boreckým a společností ČEZ Distribuce, a.s., se sídlem Děčín, Děčín IV - Podmokly, se sídlem Teplická 874/8, 405 02, IČO:24729035, DIČ:CZ24729035

2. s uzavřením smlouvy o finanční jistotě (kauci) u povinnosti uvést pozemky města do původního stavu č.8/IP-12-6011628/VB/2/2018/OSM\_OSM mezi městem Úvaly, se sídlem Pražská čp.276, 250 82, Úvaly, IČO:240931, zastoupený starostou města Úvaly Petrem Boreckým a společností ČEZ Distribuce, a.s., se sídlem Děčín, Děčín IV - Podmokly, se sídlem Teplická 874/8, 405 02, IČO:24729035, DIČ:CZ24729035  
Výše kauce je stanovena na 78 000,-Kč

II. pověřuje

starostu

podpisem Smlouvy o uzavření budoucí smlouvy o zřízení věcného břemene - služebnosti a smlouvu o právu provést stavbu č.IP-12-6011628/VB/2 a s ní související smlouvu o finanční jistotě (kauci)

III. ukládá

vedoucímu odboru investic a dopravy OID

zajistit realizaci tohoto usnesení

**přijato, pro: 5, proti: 0, zdržel se: 0, mimo místnost: 0**

## **Bod 36. Regulace parkování v okolí nádraží Úvaly**

Předkladatel: Petr Matura, vedoucí odboru investic a dopravy OID

Odbor investic a dopravy předkládá radě města návrh řešení parkování v okolí nádraží v Úvalech s platností od 1.7.2019. Na základě vypracované studie dopravní fakultou ČVUT a veřejnou prezentací této studie Doc.Ing.Čarským,Ph.D. město přistoupilo k regulaci parkování v těchto ulicích Vinohrady: část ul. Štefánikova, Pražská, Nerudova, Prokopa Velikého, Kollárova a dále ulice Jungmannova, Barákova, Žižkova, Havlíčkova, Čechova, Raisova, B.Němcové. V oblasti Pod Tratí: ul. Sovova, Mánesova, Na Spojce, Pod Tratí, Denisova, Vydrova a Smetanova. Oblast u žel. stanice: část ul. Jiráskova, Bezručova, Kožíškova, Alešova, V.Nováka, Pražská, Vojanova, Štefánikova po ul. Raisova, Wolkerova. V těchto ulicích je navržen systém rezidenčních karet, systém časového omezení stání po-pá 7 - 17, max. 5 hodin zdarma. Karta "A" pro rezidenty s trvalým pobytem v Úvalech a právnické nebo fyzické osoby, které mají sídlo nebo provozovnu ve vymezené části města: 1. karta - vydána na jméno, možnost registrace až dvou RZ, cena 500 Kč/ročně ( v ul. může parkovat vždy jen jedno vozidlo) 2. karta - vydaná na jméno se stejnou adresou bydliště, možnost registrace 1 RZ, cena 5 000 Kč/ročně a 3 karta - vydaná na jméno se stejnou adresou bydliště, možnost registrace 1 RZ, cena 15 000 Kč ročně. Karty "B" pro nerezidenty s trvalým pobytem v Úvalech: 1. karta - vydaná na jméno, možnost registrace až dvou RZ, cena 5 000 Kč/ročně ( v zóně může parkovat vždy jen jedno vozidlo) 2.karta - vydaná na jméno se stejnou adresou bydliště, možnost registrace 1 RZ, cena 10 000 Kč/ročně. Parkovací karta negarantuje parkovací místo v ulici, pouze umožňuje v zóně zaparkovat.Do budoucna je návrh v ulici 28.října v úseku Vojanova - Jiráskova vytvořit placenou zónu prostřednictvím parkovacích automatů - cena parkování 20 Kč/h. Na základě připomínek byl stanoven režim povoleného parkování podél komunikace na části pozemku p.č. 2935 (ul.Na Spojce-nejedná se o obytnou zónu) s omezenou dobou stání na kotouč, pondělí - pátek v čase 7-17 h. na 2 hod. zdarma.

### **Usnesení č. R-98/2019**

#### **Rada města Úvaly**

- I. bere na vědomí  
navrhovaný systém regulovaného parkování v okolí nádraží
- II. souhlasí s  
navrhovanou regulací parkování v okolí nádraží Úvaly
- III. ukládá
  1. vedoucímu odboru investic a dopravy OID
    1. vypracovat nařízení obce o vymezení oblasti města, ve kterých lze místní komunikace užít za cenu sjednanou v souladu s cenovými předpisy (Parkovací řád)

Termín: 2.4.2019

**přijato, pro: 4, proti: 0, zdržel se: 1, mimo místnost: 0**

## **Bod 37. Zápis z jednání dopravní komise ze dne 19.2.2019**

Předkladatel: Petr Matura, vedoucí odboru investic a dopravy OID

Odbor investic a dopravy předkládá zápis z jednání dopravní komise ze dne 19.2.2019 k projednání v radě města.

Projednány byly níže uvedené body:

- 1.Řešení dopravní situace v ul.Škvorecká (II/101) - podnět manželů Smolíkových
- 2.Dopravní situace v ul.Nerudova - podnět p.Urban
- 3.Řešení parkování v oblasti Nové Slovany
- 4.Kruhový objezd I/12 x II/101 - podnět p.Havel

Dopravní komise doporučuje: 1. prověřit na KSÚS možnost dočasného přesunutí autobusové zastávky směr centrum k Bille v ul.Škvorecká (II/101), 2. zachovat současné parkování v ul.Nerudova, 3. prověřit možnost rozšíření vyznačených parkovacích míst v oblasti ul. U Hostína a Dalmatská, 4.abych byl při jednáních ohledně dopravní problematiky ve městě v budoucnu vždy přizván člen DK.

### **Usnesení č. R-99/2019**

#### **Rada města Úvaly**

- I. bere na vědomí
  1. zápis z jednání dopravní komise ze dne 19.2.2019

2. možnost přítomnosti zástupce DK na jednání v otázce řešení dopravní situace ve městě

II. pověřuje

1. vedoucího odboru investic a dopravy OID

aby prověřil ve spolupráci s dopravním projektantem možnost rozšíření parkovacích míst v oblasti Nové Slovany - ul. U Hostína a Dalmatská, případně následně zažádat o schválení Policií ČR DI

Termín: 2.4.2019

III. konstatuje

že zastávku autobusu v ul.Škvorecká směr centrum nelze v současné době přemístit k Bille z technických důvodů, jelikož výška nástupní hrany zastávky je založena vysoko. Je připravena na novou výšku komunikace, která se při rekonstrukci zvedne. Zastávka bude přemístěna při rekonstrukci komunikace II/101, komunikace II/101 (ul.Škvorecká) spadá do správy KSÚS

**přijato, pro: 5, proti: 0, zdržel se: 0, mimo místnost: 0**

### **Bod 38. Dohoda o zániku nájmu bytu v objektu č.p. 90 s I.K.**

Předkladatel: Petr Matura, vedoucí odboru investic a dopravy OID

Odbor investic a dopravy informuje radu města o zániku nájemní smlouvy dohodou na byt č. 1 v objektu č.p. 90 Jiráskova ulice s nájemní I\*\*\*\* K\*\*\*\*\*, bytem \*\*\*\*\*, \*\* ke dni 28.2.2019. Nájemní I\*\*\*\* K\*\*\*\*\* vznikl ke dni 28.2.2019 dluh na službách za období 11/2017 až 2/2019 ve výši 16.383,- Kč. S paní K\*\*\*\*\* bylo sepsáno Uznání dluhu se splátkovým kalendářem s 5 měsíčními splátkami ve výši 3.277,- Kč.

**Usnesení č. R-100/2019**

**Rada města Úvaly**

I. bere na vědomí

dohodu o zániku nájmu v objektu města č.p. 90 Jiráskova, Úvaly s nájemní I\*\*\*\* K\*\*\*\*\*, bytem \*\*\*\*\*, \*\*, \*\*\*\*\*, ke dni 28.2.2019

II. souhlasí

s dohodou o plnění ve splátkách ve výši 3.277,- Kč na dobu 5 měsíců ve věci uhrazení vzniklého dluhu na službách ve výši 16.383,- Kč

III. pověřuje

1. vedoucího odboru investic a dopravy OID

1. zajistit realizaci tohoto usnesení

Termín: 2.4.2019

**přijato, pro: 5, proti: 0, zdržel se: 0, mimo místnost: 0**

### **Bod 39. Oznámení o úpravě cen servisních služeb společnosti Schindler CZ, a.s. - výtah v objektu Arnošta z Pardubic 95, Úvaly**

Předkladatel: Petr Matura, vedoucí odboru investic a dopravy OID

Odbor investic a dopravy předkládá radě města informaci o navýšení smluvní ceny servisních služeb o 8,5 % společnosti Schindler CZ, a.s., se sídlem Walterovo náměstí 329/3, Praha 5 158 00, IČO 27127010, na základě oficiálních výsledků Českého statistického úřadu, podle něhož došlo k meziročnímu nárůstu o 8,5 % průměrné hrubé měsíční nominální mzdy (vypočítáno za 3. čtvrtletí 2018). Společnost Schindler CZ, a.s. má uzavřenou servisní smlouvu s městem Úvaly na servis a pravidelné prohlídky výtahu v objektu Arnošta z Pardubic 95, Úvaly a dle článku 4.3 lze upravovat ceny dle všeobecných obchodních podmínek, čl. 6b. Úprava ceny byla konzultována s naším právním zástupcem JUDr. Šebestou.

Smluvní cena bude navýšena z částky 1.108,36 Kč včetně DPH na částku 1.202,57 Kč včetně DPH (měsíční cena).

Dopad na rozpočet: navýšení o 1.130,52 Kč vč. DPH za rok - kapitola 3613-5169

**Usnesení č. R-101/2019**

**Rada města Úvaly**

I. bere na vědomí

navýšení ceny o 8,5 % ze smluvní ceny pro rok 2019 servisních služeb společnosti Schindler CZ, a.s., se sídlem Walterovo náměstí 329/3, Praha 5 158 00, IČO 27127010, na základě oficiálních výsledků Českého statistického úřadu, kdy došlo meziročně k nárůstu o 8,5 % průměrné hrubé nominální mzdy. Toto navýšení cen za servisní služby se týká pouze výtahu umístěného v objektu Arnošta z Pardubic 95, Úvaly

II. ukládá

1. vedoucímu odboru investic a dopravy OID

1. zajistit realizaci tohoto usnesení

Termín: 2.4.2019

**přijato, pro: 5, proti: 0, zdržel se: 0, mimo místnost: 0**

#### **Bod 40. Informace o výběrovém řízení a podpis smlouvy o dílo na stavební práce na akci "III/10165 Úvaly, průtah (ulice 5. května)"**

Předkladatel: Petr Matura, vedoucí odboru investic a dopravy OID

Dne 26.2.2018 byla mezi Krajskou správou a údržbou silnic Středočeského kraje (dále "KSÚS") a městem Úvaly uzavřena smlouva o spolupráci veřejných zadavatelů na akci „III/10165 Úvaly, průtah (ulice 5. května)“ č. 1793/00066001/201 ve věci průběhu výběru dodavatele stavebních prací. V souladu s článkem IV. uvedené smlouvy o spolupráci veřejných zadavatelů na akci „III/10165 Úvaly, průtah (ulice 5. května)“ č. 1793/00066001/201 ze dne 26.6.2018 proběhlo výběrové řízení (ve smlouvě je uvedeno, že k veškerému jednání navenek vůči třetím osobám a k činnostem souvisejícím se zadáním veřejné zakázky je za zúčastněné zadavatele podle této smlouvy oprávněn na základě zmocnění zadavatelů KSÚS). Zástupce Zúčastněných zadavatelů nese odpovědnost za jednotlivé úkony v rámci zadávacího řízení dle zákona o veřejných zakázkách.

Výběrové řízení na stavební práce bylo zahájeno KSÚS dne 7.11.2018. Cenovou nabídku podaly společnosti:

1. COLAS CZ, a.s., sídlem Ke Klíčovu 9, 190 00 Praha 9 s cenovou nabídkou 49.670.000 Kč bez DPH (60.100.700 Kč včetně DPH);
2. STRABAG a.s., sídlem Na Bělidle 198/21, 150 00 Praha 5 s cenovou nabídkou 50.735.463,92 Kč bez DPH (61.389.911,34 Kč včetně DPH);
3. PORR a.s., sídlem Dubečská 3238/36, 100 00 Praha 10 - Strašnice a ZEPRIS s.r.o., sídlem Mezi Vodami 639/27, 143 20 Praha 4 s cenovou nabídkou 47.770.000 Kč bez DPH (57.801.700 Kč včetně DPH)

V souladu s tímto zadávacím řízením byla vybrána nabídka s pořadovým číslem č. 3 společností PORR a.s., sídlem Dubečská 3238/36, 100 00 Praha 10 - Strašnice a ZEPRIS s.r.o., sídlem Mezi Vodami 639/27, 143 20 Praha 4 - nabídková cena je 47.770.000 Kč bez DPH (57.801.700 Kč včetně DPH).

Rozdělení nákladů město Úvaly vs. KSÚS vč. DPH je následující:

- SO 000 - vedlejší rozpočtové náklady - 10.803.594,72 Kč včetně DPH - KSÚS
- SO 101 - Silnice III/10165, zastávky BUS - 20.203.370,27 Kč včetně DPH - KSÚS
- SO 104 - DIO - 1.039.940,55 Kč včetně DPH - KSÚS
- SO 105 - Dočasná zpevnění - 2.099.155,89 Kč včetně DPH - KSÚS
- SO 301/301a část 1 - Dešťová kanalizace - hlavní řad - 6.641.630,3 Kč včetně DPH - KSÚS
- SO 301/301a část 2 - Dešťová kanalizace - lokální opravy zatrubnění potoka - 2.832.101,73 Kč včetně DPH - KSÚS
- SO 302/302-01 - Vodovodní řad - 1.017.022,65 Kč včetně DPH - KSÚS
- SO 302/302-02 - Vodovodní přípojky - 510.374,50 Kč včetně DPH - KSÚS
- SO 501/SO 501a - Přeložka STL plynovodního řadu a přípojek - 552.027,13 Kč včetně DPH - KSÚS
- SO 501/SO 501b - Přeložka STL plynovodního řadu a přípojek - případné zahloubení - 933.683,09 Kč včetně DPH - KSÚS
- SO 102 - Chodníky, vjezdy - 6.148.684,8 Kč včetně DPH - město
- SO 103 - Okolní plochy - parkoviště, napojení na MK - 1.509.553,95 Kč včetně DPH - město
- SO 301/301a část 1 - Dešťová kanalizace - hlavní řad - 821.224,99 Kč včetně DPH - město
- SO 301/301b - Dešťová kanalizace - kanalizační přípojka - 928.633,01 Kč včetně DPH - město
- SO 441 - Veřejné osvětlení - 1.243.676,93 Kč včetně DPH - město
- SO 801 - Vegetační úpravy - 517.025,47 Kč včetně DPH - město

Město ve věci rekonstrukce ulice 5.května se celkem podílí částkou 11.168.799,16 Kč vč. DPH + uhrazení podílu na přeložku CETIN dle smlouvy o přeložce v předpokládané výši 614.586,7 Kč (2212-6121).

Smlouva o dílo byla před vyhlášením výběrového řízení konzultována s právní společností Mgr. Klára Zábrodská.

V současné době není v rozpočtu města pro rok 2019 nárokována finanční částka v hodnotě 11.783.385,86 Kč vč. DPH. Z tohoto důvodu je nutné rozpočet města pro rok 2019 navýšit o částku 11.783.385,86 Kč.

Dopad na rozpočet: 11.783.385,86 Kč vč. DPH (2212-6121)

#### **Usnesení č. R-102/2019**

#### **Rada města Úvaly**

##### I. bere na vědomí

že v souladu s článkem IV. uvedené smlouvy o spolupráci veřejných zadavatelů na akci „III/10165 Úvaly, průtah (ulice 5. května)“ č. 1793/00066001/201 ze dne 26.6.2018, proběhlo výběrové řízení (ve smlouvě je uvedeno, že k veškerému jednání navenek vůči třetím osobám a k činnostem souvisejícím se zadáním veřejné zakázky je za zúčastněné zadavatele podle této smlouvy oprávněn na základě zmocnění zadavatelů KSÚS) s tím, že vybraným dodavatelem jsou společnosti PORR a.s., sídlem Dubečská 3238/36, 100 00 Praha 10 - Strašnice a ZEPRIS s.r.o., sídlem Mezi Vodami 639/27, 143 20 Praha 4

##### II. souhlasí

s finančním podílem města na spolufinancování investiční akce „III/10165 Úvaly, průtah (ulice 5. května)“ v celkové výši 11.783.385,86 Kč vč. DPH (2212-6121)

##### III. ukládá

###### 1. Ing. Alexisovi Kimbembemu, uvolněnému místostarostovi

1. zajistit navýšení rozpočtu pro rok 2019 rozpočtovém opatření o finanční prostředky na stavební práce na akci „III/10165 Úvaly, průtah (ulice 5. května)“ ve výši 11.783.385,86 Kč vč. DPH (2212-6121)

##### IV. pověřuje

###### 1. Petra Boreckého, starostu

1. města podpisem smlouvy o dílo na stavební práce na akci "III/10165 Úvaly, průtah (ulice 5. května)“ s vybraným dodavatelem společností PORR a.s., sídlem Dubečská 3238/36, 100 00 Praha 10 - Strašnice a společností ZEPRIS s.r.o., sídlem Mezi Vodami 639/27, 143 20 Praha 4 s cenovou nabídkou 47.770.000 Kč bez DPH (57.801.700 Kč včetně DPH)

##### V. ukládá

###### 1. vedoucímu odboru investic a dopravy OID

1. zajistit realizaci usnesení

Termín: 2.4.2019

#### **Příloha č.1 k usnesení Rady města Úvaly - smlouva o dílo včetně příloh**

**přijato, pro: 5, proti: 0, zdržel se: 0, mimo místnost: 0**

#### **Bod 41. Žádost Základní školy Úvaly, příspěvkové organizace o předchozí souhlas zřizovatele s přijetím finančního daru**

Předkladatel: Jitka Hamouzová, vedoucí odboru správního OSPR

Ředitel ZŠ Úvaly žádá v souladu se zřizovací listinou o předchozí souhlas zřizovatele s přijetím finančního daru ve formě poukazu v hodnotě 120.000 Kč na úhradu ceny služeb, které bude dárce poskytovat, popř. poskytl, obdarovanému na základě smluv pro účely realizace aktivit v rámci programu O2 Chytrá škola od O2 Czech Republic a.s., IČO: 60193336, se sídlem Za Brumlovkou 266/2, 140 22 Praha 4- Michle. Jedná se o telekomunikační služby (wifi a captive portal) - tedy služby poskytnuté (a již poskytované) škole zdarma. Jde o vyčíslení hodnoty služeb, které O2 dodává do školy, na 1 rok; které by se za normálních okolností fakturovaly, ale protože je škola součástí pilotního programu, má je od O2 zdarma.

#### **Usnesení č. R-103/2019**

## Rada města Úvaly

### I. uděluje

Základní škola Úvaly, příspěvkové organizaci předchozí souhlas zřizovatele s přijetím finančního daru ve formě poukazu v hodnotě 120.000 Kč na úhradu ceny služeb, které bude dárce poskytovat, popř. poskytl, obdarovanému na základě smluv pro účely realizace aktivit v rámci programu O2 Chytrá škola od O2 Czech Republic a.s., IČO: 60193336, se sídlem Za Brumlovkou 266/2, 140 22 Praha 4- Michle

### II. ukládá

#### 1. vedoucí odboru správního OSPR

1. vyrozumět žadatele ve smyslu tohoto usnesení

Termín: 2.4.2019

## Příloha č.2 k usnesení Rady města Úvaly - smlouva

**přijato, pro: 5, proti: 0, zdržel se: 0, mimo místnost: 0**

## Bod 42. Obecně závazná vyhláška č. 2/2019 o nočním klidu

Předkladatel: Jitka Hamouzová, vedoucí odboru správního OSPR

Radě města je předkládán návrh Obecně závazné vyhlášky č. 2/2019 o nočním klidu, v tomto předpisu jsou vymezeny výjimky ze stanoveného nočního klidu při konání kulturních, sportovních, společenských a jiných obdobných akcí, které se konají ve městě Úvaly.

### Usnesení č. R-104/2019

## Rada města Úvaly

### I. doporučuje

#### 1. Zastupitelstvu města Úvaly

1. vydat Obecně závaznou vyhlášku města Úvaly č. 2/2019 o nočním klidu

### II. ukládá

#### 1. vedoucí odboru správního OSPR

1. zajistit realizaci tohoto usnesení

Termín: 2.4.2019

## Příloha č.1 k usnesení Rady města Úvaly - návrh OZV

**přijato, pro: 5, proti: 0, zdržel se: 0, mimo místnost: 0**

## Bod 43. Obecně závazná vyhláška č. 1/2019 o místním poplatku za užívání veřejného prostranství

Předkladatel: Jitka Hamouzová, vedoucí odboru správního OSPR

Radě města je předkládán návrh Obecně závazné vyhlášky č. 1/2019 o místním poplatku za užívání veřejného prostranství. V návrhu vyhlášky je snížena, upravena paušální roční výše platby za předzahrádku u provozovny (do 10m<sup>2</sup> záboru z 6000,- Kč na 1000,- Kč a nad 10 m<sup>2</sup> z 20000,- Kč na 2000,- Kč) a byla zvýšena paušální roční částka za vyhrazení trvalého parkovacího místa (z 5000,- Kč na 20000,- Kč).

### Usnesení č. R-105/2019

## Rada města Úvaly

### I. doporučuje

#### 1. Zastupitelstvu města Úvaly

1. vydat Obecně závaznou vyhlášku města Úvaly č. 1/2019 o místním poplatku za užívání veřejného prostranství

### II. ukládá

#### 1. vedoucí odboru správního OSPR

1. zajistit realizaci tohoto usnesení

Termín: 2.4.2019

## Příloha č.1 k usnesení Rady města Úvaly - návrh OZV

**přijato, pro: 4, proti: 0, zdržel se: 0, mimo místnost: 1**

## **Bod 44. Rozdělení finančních prostředků v programových dotacích pro rok 2019**

Předkladatel: Jitka Hamouzová, vedoucí odboru správního OSPR

Zastupitelstvo města na svém jednání dne 4.12.2018 usnesením č.Z-28a/2018 vyhlásilo programové dotace pro rok 2019. Vyhlášeny byly dvě programové dotace určené pro sportovní, kulturní a zájmové organizace a spolky - Neinvestiční podpora - Provoz a údržba 2019 (k rozdělení 800 000,- Kč) a Neinvestiční podpora - Pořádání jednorázových sportovních, kulturních a volnočasových akcí 2019 (k rozdělení 100 000,- Kč).

Podány byly tyto žádosti:

Neinvestiční podpora - provoz a údržba 2019

SK Úvaly, z.s. 210 000,- Kč provozní náklady

SKST Úvaly z.s. 40 000,- Kč provozní náklady

TC Úvaly z.s. 45 000,- Kč provozní náklady

TJ Sokol Úvaly z.s. 400 000,- Kč provozní náklady, 100 000,- Kč údržba

Sport Úvaly z.s. 180 000,- Kč provozní náklady

TRIAL Úvaly z.s. 10 000,- Kč provozní náklady, 10 000,- Kč údržba

Leteckomodelářský klub 10 000,-Kč provozní náklady

SDH Úvaly 75 000,- Kč provozní náklady, 100 000,- Kč údržba

Sdružení obce baráčnická J.A.Komenského 15 000,- Kč provozní náklady

Klub důchodců o.s. 12 000,- Kč provozní náklady

Český rybářský svaz 50 000,- Kč provozní náklady, 50 000,- Kč údržba

Junák- český skaut, středisko Jiřího Bubáka Úvaly z.s. 20 000,- Kč provozní náklady, 55 000,- Kč údržba

Český svaz včelařů z.s. 10 000,- Kč provozní náklady

Mámy v Úvalech z.s. 4 000,- Kč provozní náklady

Aikidó Úvaly z.s. 83 000,- Kč provozní náklady

Divadelní spolek OUDIV z.s. 50 000,- Kč provozní náklady

Úvalský rarášek z.s. 7 000,- Kč provozní náklady, 18 000,- Kč údržba

Klub přátel historie a přírody Úval a okolí z.s. 13 000,- Kč provozní náklady

Český svaz chovatelů z.s. 40 000,- Kč provozní náklady, 10 000,- Kč údržba

Neinvestiční podpora - pořádání jednorázových sportovních, kulturních a volnočasových akcí 2019

Cyklistický klub Úvaly z.s. 45 000,- Kč 13.ročník - Velká cena města Úvaly

Český rybářský svaz MO Úvaly 47 000,- Kč Rybářský ples, rybářské závody důchodců

Spolek Jonatan 25 000,- Kč Čarodějnický běh, Úvalské jabkobraní, Úvalský country balón

JUNÁK Úvaly 50 000,- Kč Oslavy 100 let skautingu v Úvalech

TJ Sokol Úvaly z.s. 12 000,- Kč turnaj O pohár města Úvaly

Mámy v Úvalech z.s. 6 000,- Kč Kašpární 2020

SK Úvaly z.s. 50 000,- Kč Oslavy 100 let výročí fotbalu SK Úvaly

Úvalský rarášek z.s. 6 000,- Kč lampionový průvod

TC Úvaly z.s. 25 000,- Kč Slavnostní otevření kurtů, dětský den

Český svaz chovatelů z.s. 10 000,- Kč Okresní soutěžní výstava králíků, holubů a drůbeže - Úvaly 2019

Lesní mateřská školka DÚLEK z.s. 2000,- Kč Výměna rostlin

Komise pro sport se rozdělením dotací zabývala na svém jednání dne 5.3.2019, zápis z jednání v příloze\*\*\*

Dopad na rozpočet: 900 000,- Kč z kapitoly 3412 položka 5222

### **Usnesení č. R-106/2019**

#### **Rada města Úvaly**

I. bere na vědomí

zápis č. 1/2019 z jednání Komise pro sport

II. schvaluje



přidělení finančních prostředků pro sportovní a zájmové organizace v Úvalech v programových dotacích pro rok 2019 do 50 tis. Kč takto:

Neinvestiční podpora - provoz a údržba 2019

Mámy v Úvalech z.s. 4 000,- Kč provozní náklady  
Český rybářský svaz 30 000,- Kč provozní náklady  
Sdružení obce baráčníků J.A.Komenského 10 000,- Kč provozní náklady  
Divadelní spolek OUDIV z.s. 20 000,- Kč provozní náklady  
SDH Úvaly 45 000,- Kč provozní náklady  
SKST Úvaly z.s. 10 000,- Kč provozní náklady  
TC Úvaly z.s. 22 000,- Kč provozní náklady  
TRIAL Úvaly z.s. 2 000,- Kč provozní náklady  
Úvalský rarášek z.s. 4 000,- Kč provozní náklady  
Český svaz včelařů z.s. 3 000,- Kč provozní náklady  
Leteckomodelářský klub 10 000,- Kč provozní náklady  
Klub důchodců o.s. 10 000,- Kč provozní náklady  
Aikidó Úvaly z.s. 12 000,- Kč provozní náklady  
Klub přátel historie a přírody Úval a okolí z.s. 5 000,- Kč provozní náklady  
Junák- český skaut, středisko Jiřího Bubáka Úvaly z.s. 20 000,- Kč provozní náklady  
Český svaz chovatelů z.s. 3 000,- Kč provozní náklady

Neinvestiční podpora - pořádání jednorázových sportovních, kulturních a volnočasových akcí 2019

Cyklistický klub Úvaly z.s. 35 000,- Kč 13.ročník - Velká cena města Úvaly  
Spolek Jonatan z.s. 15 000,- Kč Čarodějnický běh, Úvalské jabkobraní, Úvalský country bál  
JUNÁK Úvaly 20 000,- Kč Oslavy 100 let skautingu v Úvalech  
TJ Sokol Úvaly z.s. 10 000,- Kč turnaj O pohár města Úvaly  
SK Úvaly z.s. 20 000,- Kč Oslavy 100 let výročí fotbalu SK Úvaly  
Úvalský rarášek z.s. příspěvek nepřidělen  
Český rybářský svaz MO Úvaly příspěvek nepřidělen  
Mámy v Úvalech z.s. příspěvek nepřidělen  
TC Úvaly z.s. příspěvek nepřidělen  
Český svaz chovatelů z.s. příspěvek nepřidělen  
Lesní mateřská školka DÚLEK z.s. příspěvek nepřidělen

### III. souhlasí

s uzavřením veřejnoprávních smluv ve smyslu tohoto usnesení a pověřuje starostu jejich podpisem

### IV. doporučuje

#### 1. Zastupitelstvu města Úvaly

1. přidělit finanční prostředky pro sportovní a zájmové organizace v Úvalech v programových dotacích pro rok 2019 nad 50 tis. Kč takto:

Neinvestiční podpora - Provoz a údržba 2019

SK Úvaly z.s. 120 000,- Kč provozní náklady  
Sport Úvaly z.s. 140 000,- Kč provozní náklady  
TJ Sokol Úvaly z.s. 250 000,- Kč provozní náklady, 80 000,- Kč údržba

### V. ukládá

#### 1. vedoucí odboru správního OSPR

1. zajistit realizaci tohoto usnesení

**Příloha k usnesení Rady města Úvaly - zápis č.1/2019 z jednání Komise pro sport**

**přijato, pro: 5, proti: 0, zdržel se: 0, mimo místnost: 0**

#### **Bod 45. Cenová kalkulace - Veřejné pohřebiště Úvaly**

Předkladatel: Jitka Hamouzová, vedoucí odboru správního OSPR

V souladu se zákonem o cenách je město povinno každoročně zpracovat tzv. cenovou kalkulaci s ohledem na transparentnost stanovení ceny služeb spojených s pronájmem hrobového místa na veřejném pohřebišti v Úvalech. Jak z přiložené kalkulace vyplývá, roční náklady spojené s provozem a údržbou hřbitova za rok 2018 činily 943 537,- Kč, příjmy jsou závislé na dobíhající době nájmu (180,-Kč ročně za 1 hrobové místo). Město ze svého rozpočtu dotovalo provoz hřbitova v roce 2018 částkou 727 537,- Kč. Provozování veřejného pohřebiště je službou ve veřejném zájmu, kterou musí obec zajišťovat ze zákona.

**Usnesení č. R-107/2019**

**Rada města Úvaly**

I. schvaluje

v souladu se zák. č. 526/1990 Sb., o cenách, v platném znění cenovou kalkulaci pro potvrzení stanovené ceny za služby poskytované správcem pohřebiště na veřejném pohřebišti v Úvalech pro rok 2019

II. ukládá

1. vedoucí odboru správního OSPR

1. zajistit realizaci tohoto usnesení

**Příloha č.1 k usnesení Rady města Úvaly - cenová kalkulace**

**přijato, pro: 5, proti: 0, zdržel se: 0, mimo místnost: 0**

#### **Bod 46. Žádost o finanční příspěvek - CENTRUM NA VERANDĚ BEROUN, z.ú.**

Předkladatel: Jitka Hamouzová, vedoucí odboru správního OSPR

CENTRUM NA VERANDĚ BEROUN, z.ú. Domov pro seniory, Wagnerovo nám. 1541, 266 01 Beroun, IČO: 031 87 276 - žádá o finanční příspěvek na pokrytí části nákladů na zakoupení elektrických polohovacích postelí.

**Usnesení č. R-108/2019**

**Rada města Úvaly**

I. souhlasí

s poskytnutím finančního příspěvku ve výši 0,- Kč na pokrytí části nákladů na zakoupení elektrických polohovacích postelí CENTRU NA VERANDĚ BEROUN, z.ú. Wagnerovo nám. 1541, 266 01 Beroun, IČO 031 87 276

II. schvaluje

uzavření veřejnoprávní smlouvy ve smyslu tohoto usnesení

III. ukládá

1. vedoucí odboru správního OSPR

1. zajistit realizaci tohoto usnesení

Termín: 2.4.2019

**přijato, pro: 5, proti: 0, zdržel se: 0, mimo místnost: 0**

#### **Bod 47. Žádost o poskytnutí individuální dotace**

Předkladatel: Jitka Hamouzová, vedoucí odboru správního OSPR

Mgr. Jan Váňa bytem \*\*\*\*\* \*\*\*, \*\*\*\*\* žádá o individuální dotaci na projekty Dětský sportovní den v Úvalech, Tenisová příprava dětí v Úvalech a Tenisové sportovní soustředění v Úvalech a tábor v Kamenici. Výše částky není specifikována, předpokládané náklady projektů jsou 90 000,- Kč.

Dopad na rozpočet: 6112/5492

**Usnesení č. R-109/2019**

**Rada města Úvaly**

I. souhlasí

s poskytnutím individuální dotace Mgr. Janu Váňovi, bytem Sportovní 158, 290 01 Poděbrady na projekty Dětský sportovní den v Úvalech, Tenisová příprava dětí v Úvalech a Tenisové sportovní soustředění v Úvalech a tábor v Kamenici ve výši 0,-Kč

II. pověřuje

starostu podpisem veřejnoprávní smlouvy

III. ukládá

1. vedoucí odboru správního OSPR

1. zajistit realizaci tohoto usnesení

**nepřijato, pro: 0, proti: 4, zdržel se: 0, mimo místnost: 1**

#### **Bod 48. Ukončení činnosti ve funkci velitele JSDH Úvaly**

Předkladatel: Jitka Hamouzová, vedoucí odboru správního OSPR

Petr Rytina oznamuje ukončení své činnosti ve funkci velitele JSDH Úvaly ke dni 31.3.2019. Po ukončení funkce velitele zůstane i nadále členem JSDH v zařazení jako velitel družstva. Po dohodě s ostatními členy jednotky navrhuje na pozici nového velitele jednotky dlouholetého člena Petra Rytinu ml., který v jednotce vykonává funkci velitele družstva.

#### **Usnesení č. R-110/2019**

##### **Rada města Úvaly**

I. bere na vědomí

rezignaci p Petra Rytiny na funkci velitele JSDH Úvaly k 31.3.2019

II. schvaluje

vyplacení finančního daru p. Petrovi Rytinovi, bytem \*\*\*\*\* \*\*, Úvaly ve výši 20 000,- Kč za dlouholetou činnost velitele JSDH Úvaly

III. doporučuje

1. Zastupitelstvu města Úvaly

1. jmenovat velitelem JSDH Úvaly p. Petra Rytinu ml., \*\*\*\*\* \*\*, Úvaly

IV. ukládá

1. vedoucí odboru správního OSPR

1. zajistit realizaci tohoto usnesení

Termín: 2.4.2019

**přijato, pro: 5, proti: 0, zdržel se: 0, mimo místnost: 0**

#### **Bod 49. Veřejnoprávní smlouva o dotaci na poskytování sociální služby**

Předkladatel: Jitka Hamouzová, vedoucí odboru správního OSPR

Radě města je předkládána ke schválení Veřejnoprávní smlouva o poskytnutí dotace na poskytování sociální služby - dotace pro Pečovatelskou službu města Úvaly na rok 2019 ve výši 1 574 000 Kč.

Dopad na rozpočet: + 1 574 000,- Kč kapitola 4351

#### **Usnesení č. R-111/2019**

##### **Rada města Úvaly**

I. schvaluje

uzavření veřejnoprávní smlouvy o dotaci na poskytování sociální služby podle zákona č.108/2006 Sb uzavřené mezi Středočeským krajem, IČO 70891095, se sídlem Zborovská 11, Praha 5 a městem Úvaly, IČO 00240931, se sídlem Arnošta z Pardubic 95, Úvaly na rok 2019 ve výši 1 574 000 Kč

II. pověřuje

1. Starostu

1. podpisem veřejnoprávní smlouvy

III. ukládá

1. vedoucí odboru správního OSPR

1. zajistit realizaci tohoto usnesení

Termín: 2.4.2019

**Příloha č.1 k usnesení Rady města Úvaly - návrh smlouvy**

**přijato, pro: 5, proti: 0, zdržel se: 0, mimo místnost: 0**

### **Bod 50. Žádost o mimořádný příspěvek na obnovu kulturní památky - TJ Sokol Úvaly, z.s.**

Předkladatel: Jitka Hamouzová, vedoucí odboru správního OSPR

TJ Sokol Úvaly, z.s. žádá o finanční příspěvek ve výši 10 000,- Kč na opravu části areálu směřující do náměstí. Jedná se o opravu fasády, štítu, branky, opravu fasády brány a opravu brány bez konstrukčních změn. Opravená fasáda bude namalovaná podle historických pramenů. Celkové náklady činí 82 500,- Kč, požádali o dotaci Ministerstvo kultury ČR ve výši 66 000,- Kč.

Dopad na rozpočet: 10 000,- Kč kapitola 6112/ položka 5492

**Usnesení č. R-112/2019**

**Rada města Úvaly**

I. souhlasí

s poskytnutím finančního příspěvku TJ Sokol Úvaly, z.s., Arnošta z Pardubic 164, 250 82 Úvaly, IČO 64934781 na akci Oprava části areálu č.p.6 směřující do náměstí ve výši 10 000,- Kč

II. schvaluje

uzavření veřejnoprávní smlouvy a pověřuje starostu jejím podpisem

III. ukládá

1. vedoucí odboru správního OSPR

1. vyrozumět žadatele ve smyslu tohoto usnesení

Termín: 2.4.2019

**Příloha č.1 k usnesení Rady města Úvaly - veřejnoprávní smlouva**

**přijato, pro: 4, proti: 1, zdržel se: 0, mimo místnost: 0**

### **Bod 51. Žádost o poskytnutí finanční podpory - Domácí hospic Nablízku, z.ú.**

Předkladatel: Jitka Hamouzová, vedoucí odboru správního OSPR

Domácí hospic Nablízku, z.s., Jahodová 1857, Lysá nad Labem, IČO 04066502 žádá o finanční příspěvek na podporu domácí hospicové péče. Toto nestátní zdravotnické zařízení získává většinu finančních prostředků na podporu hospice z darů, benefičních akcí, grantů a dotací, služba až na výjimky není hrazena z veřejného pojištění. Příspěvky samotných klientů pokrývají pouze cca 12% nákladů. Zajišťují odbornou péči s individuálním přístupem kvalifikovaného personálu (lékař, zdravotní sestra, sociální pracovník, psycholog, duchovní), služba je k dispozici 24 hodin denně, 7 dní v týdnu. Výše příspěvku není specifikována.

Dopad na rozpočet: 6112/5492

**Usnesení č. R-113/2019**

**Rada města Úvaly**

I. souhlasí

s poskytnutím finančního příspěvku Domácímu hospicu Nablízku, z.s., Jahodová 1857, Lysá nad Labem, IČO 04066502 ve výši 10.000,- Kč, který bude využit na podporu domácí hospicové péče

II. pověřuje

starostu podpisem veřejnoprávní smlouvy

III. ukládá

1. vedoucí ekonomického odboru OE

1. zajistit realizaci tohoto usnesení

**Příloha č.1 k usnesení Rady města Úvaly - návrh smlouvy**

**přijato, pro: 5, proti: 0, zdržel se: 0, mimo místnost: 0**

**Bod 52. Žádost o finanční příspěvek - HANDICAP CENTRUM SRDCE, o.p.s.**

Předkladatel: Jitka Hamouzová, vedoucí odboru správního OSPR

HANDICAP CENTRUM SRDCE, o.p.s., Ostende 87/II, 290 80 Poděbrady žádá o finanční příspěvek pro rok 2019 na provoz Týdenního stacionáře Handicap centra Srdce, o.p.s. v Chotěšicích, v němž je umístěn občan Úval. Výše příspěvku není blíže specifikována. Zařízení je částečně financováno z MPSV, další příspěvky na provoz získává formou sponzorských darů.

Dopad na rozpočet:3.000,- Kč kapitola 6112/ položka 5492

**Usnesení č. R-114/2019**

**Rada města Úvaly**

I. souhlasí

s poskytnutím finančního příspěvku HANDICAP CENTRUM SRDCE, o.p.s., Ostende 87/II, 290 80 Poděbrady, IČ 27576612 na provoz týdenního stacionáře, který navštěvuje občan Úval ve výši 3.000,- Kč

II. schvaluje

uzavření veřejnoprávní smlouvy a pověřuje starostu jejím podpisem

III. ukládá

1. vedoucí odboru správního OSPR

1. vyrozumět žadatele ve smyslu tohoto usnesení

**Příloha č.1 k usnesení Rady města Úvaly - veřejnoprávní smlouva**

**přijato, pro: 5, proti: 0, zdržel se: 0, mimo místnost: 0**

**Bod 53. Zápis z jednání Letopisecké komise**

Předkladatel: Jana Tesařová, tajemník úřadu

Rada města na svém jednání dne 12.2.2019 projednala zápis č. 1/2019 z Letopisecké komise a přijala usnesení R-61/2019, kterým uložila tajemnici předložit na další jednání rady města zápis č. 1/2019 z jednání Letopisecké komise doplněný o komentář vedení města (komentář bude projednán přímo na jednání rady) a to z důvodu připomínek rady města k některým částem zápisu.

**Usnesení č. R-115/2019**

**Rada města Úvaly**

I. bere na vědomí

zápis č. 1/2019 z jednání Letopisecké komise ze dne 21.1.2019 doplněný o přílohu komentář vedení města k přijatým usnesením

II. ukládá

1. vedoucí odboru správního OSPR

1. zajistit realizaci tohoto usnesení

Termín: 2.4.2019

**Příloha č.1 k usnesení Rady města Úvaly - zápis č.1/2019 z jednání Letopisecké komise**

**Příloha č.2 k usnesení Rady města Úvaly - stanovisko rady města**

**přijato, pro: 5, proti: 0, zdržel se: 0, mimo místnost: 0**

**Bod 54. Smlouva GDPR - fy. Tritius Solutions a.s.**

Předkladatel: Jana Tesařová, tajemník úřadu

V souvislosti s GDPR pověřenec pro ochranu osobních údajů města Úvaly doporučil uzavření dohod dle čl. 28 odst. 3 GDPR s některými společnostmi.

Předkládá se text smlouvy předjednaný se společností Tritius Solutions a.s.

#### **Usnesení č. R-116/2019**

##### **Rada města Úvaly**

I. souhlasí s

uzavřením dohody dle čl. 28 odst. 3 GDPR se společností Tritius Solutions a.s., IČO: 05700582, Vodní 258/13, 602 00 Brno

II. pověřuje

starostu jejím podpisem

III. ukládá

1. vedoucí odboru správního OSPR

1. zajistit realizaci tohoto usnesení

Termín: 2.4.2019

Zodpovídá: vedoucí odboru správního OSPR

#### **Příloha č.1 k usnesení Rady města Úvaly - smlouva**

**přijato, pro: 5, proti: 0, zdržel se: 0, mimo místnost: 0**

### **Bod 55. Zápisy z jednání komisí**

Předkladatel: Jana Tesařová, tajemník úřadu

Radě města jsou předkládány zápisy z jednání Redakční rady měsíčníku Život Úval a Komise pro kulturu. V zápise z jednání Redakční rady je usnesení o schválení příspěvků do březnového vydání Života Úval. Komise pro kulturu se zabývala přípravou plánovaných kulturních akcí, přijala usnesení kterým souhlasí s výší vstupného 100,- Kč na večerní koncert skupiny Walda gang na akci dne 30.4.2019 - Čarodějnice.

#### **Usnesení č. R-117/2019**

##### **Rada města Úvaly**

I. bere na vědomí

- zápis č.3/2019 z jednání redakční rady měsíčníku Život Úval
- zápis č.2/2019 z jednání Komise pro kulturu

II. ukládá

1. vedoucí odboru správního OSPR

1. zajistit realizaci tohoto usnesení

Termín: 2.4.2019

#### **Příloha č.1 k usnesení Rady města Úvaly - zápis č.3/2019 z jednání redakční rady měsíčníku Život Úval**

#### **Příloha č.2 k usnesení Rady města Úvaly - zápis č. 2/2019 z jednání Komise pro kulturu**

**přijato, pro: 5, proti: 0, zdržel se: 0, mimo místnost: 0**

### **Bod 56. Členství v komisích**

Předkladatel: Jana Tesařová, tajemník úřadu

Dr. Vítězslav Pokorný podal rezignaci na členství v Letopisecké komisi ze zdravotních důvodů, Tomáš Ziemba podal rezignaci na členství v Komisi pro prevenci kriminality a zároveň na funkci předsedy této komise z důvodu ukončení pracovního poměru. Pí Konůpková podala rezignaci na členství v Komisi pro kulturu.

#### **Usnesení č. R-118/2019**

##### **Rada města Úvaly**

I. bere na vědomí

- rezignaci Dr. Vítězslava Pokorného na členství v Letopisecké komisi
- rezignaci Tomáše Ziemby na členství v Komisi pro prevenci kriminality a zároveň na funkci předsedy této komise
- rezignaci Pavly Konůpkové na členství v Komisi pro kulturu

- II. jmenuje  
pí Miroslavu Švaříčkovou předsedkyní Komise pro prevenci kriminality
- III. ukládá
  - 1. tajemnici úřadu
    - 1. zajistit realizaci tohoto usnesení

Termín: 2.4.2019

**přijato, pro: 5, proti: 0, zdržel se: 0, mimo místnost: 0**

### **Bod 57. Návrh na přiznání mimořádné odměny**

Předkladatel: Jana Tesařová, tajemník úřadu

Radě města je předkládán návrh na přiznání mimořádné odměny pro pí. Ivu Krňanskou, bývalou vedoucí Městské knihovny v Úvalech v souvislosti s jejích odchodem do starobního důchodu.

#### **Usnesení č. R-119/2019**

#### **Rada města Úvaly**

- I. schvaluje  
mimořádnou odměnu pro pí. Ivu Krňanskou, bývalou vedoucí Městské knihovny v Úvalech v souvislosti s jejích odchodem do starobního důchodu dle neveřejné přílohy tohoto usnesení
- II. ukládá
  - 1. tajemnici úřadu
    - 1. zajistit realizaci tohoto usnesení

#### **Příloha č.1 k usnesení Rady města Úvaly**

**přijato, pro: 5, proti: 0, zdržel se: 0, mimo místnost: 0**

### **58. Dotazy, iniciativní návrhy členů rady**

### **59. Různé**

---

Starosta ukončil jednání v 15:45 hodin.

**Mgr. Petr Borecký**  
starosta

**Ing. Alexis Kimbembe**  
uvolněný místostarosta

Pozn.: Zveřejněna je upravená verze dokumentu z důvodu dodržení přiměřenosti rozsahu zveřejňovaných osobních údajů podle zákona č.101/2000 Sb. o ochraně osobních údajů v platném znění. Usnesení v plném znění, spolu se zápisem ze schůze Rady města Úvaly je pro občany k dispozici k nahlédnutí na městském úřadě.



# Město Úvaly

## ZPRÁVA O POSOUZENÍ A HODNOCENÍ NABÍDEK

V řízení o výběru této veřejné zakázky malého rozsahu se v souladu s § 31 zákona č. 134/2016 Sb., o zadávání veřejných zakázek, nepostupuje dle tohoto zákona, ale dle Pokynů pro zadávání veřejných zakázek v OPŽP 2014 – 2020 verze 7.0 a dále dle Směrnice č. 1/2016 pro zadání veřejných zakázek malého rozsahu městem Úvaly

### 1. IDENTIFIKAČNÍ ÚDAJE O VEŘEJNÉ ZAKÁZCE A ZADAVATELI

1.1. Název veřejné zakázky:	„REVITALIZACE PARKOVÉ PLOCHY ULICE JIRÁSKOVA V ÚVALECH 2“
1.2. Identifikační údaje o zadavateli	
Název:	Město Úvaly
Sídlo:	nám. Arnošta z Pardubic 95, 250 82 Úvaly
IČ:	00240931
1.3. Druh veřejné zakázky:	Dodávka
1.4. Forma zadávacího řízení:	Veřejná zakázka malého rozsahu

### 2. SEZNAM OSLOVENÝCH DODAVATELŮ

Zadavatel zahájil řízení v souladu se Směrnicí č. 1/2016 pro zadání veřejných zakázek malého rozsahu městem Úvaly a to obesláním 3 společností, kterým byla zaslána výzva k podání nabídky. Zároveň bylo výběrové řízení uveřejněno na profilu zadavatele.

Realizace zeleně Dřevčice s.r.o.	Dřevčice 125, 250 01 Brandýs nad Labem, IČO: 02452901
Adam zahradnická a.s.	středisko Bříství, 289 15 Bříství, IČO: 25519573
OK GARDEN s.r.o.	Čičovice 49, 252 68 Středokluky, IČO: 27571297
Bonsoft s.r.o.	Milíčova 377/23, 130 00 Praha 3, IČO: 45272301
Gabriel s.r.o.	České Kopisty 208, Terezín, 412 01 Litoměřice, IČO: 25419455
Projekty zahrad – Ing. Pavel Matiska	Jateční 1195/19, 170 00 Praha 7, IČO: 86631942

### 3. SEZNAM HODNOCENÝCH NABÍDEK

Hodnotící komise zahájila svoji činnost dne 7.3.2019 v 10.00 hod. a provedla hodnocení nabídek dle základního kritéria pro přidělení zakázky, kterým byla ekonomická výhodnost nabídky na základě nejnižší nabídkové ceny. Nabídky byly seřazeny podle nabídkové ceny od nejnižší k nejvyšší.

Zadavatel hodnotil tyto nabídky:

Poř. č.	Obchodní firma	Sídlo/místo podnikání, IČO	Nabídková cena bez DPH
1.	Chybak s.r.o.	Ostravská 675 46014 Liberec Liberecký kraj IČO: 04900154	162 853,00 Kč





# Město Úvaly

2.	Ing. Vít Kocián	<b>Sídlo</b> Jana Žižky 38 25706 Louňovice pod Blaníkem Středočeský kraj Česká republika IČO: 76021742	159 755,00 Kč
3.	ZAHRADNÍ ARCHITEKTURA TÁBOR s.r.o.	Beranova Lhota 10 39137 Chotoviny Jihočeský kraj Česká republika IČO: 14504588	145 300,00 Kč

## 4. HODNOTÍCÍ KOMISE

Dne 7.3.2019 v 10.00 hodin se sešla hodnotící komise ve složení:

Ing. Renata Stojecová, Ph.D.	Předsedkyně komise
Adriana Bednarčíková	Člen komise
Miloslav Kolařík	Místopředseda komise
Bc. Martin Šístek	zapisovatel

## 5. HODNOTÍCÍ KRITÉRIA

Hodnocení nabídek provedla hodnotící komise ve složení uvedeném v bodě 4.

Dle hodnotících kritérií je ekonomicky nejvýhodnější nabídka č. 3 - ZAHRADNÍ ARCHITEKTURA TÁBOR s.r.o.  
IČO: 14504588

Nabídková cena:

Poř. č.	Obchodní firma	Sídlo/místo podnikání, IČO	Nabídková cena bez DPH
1.	ZAHRADNÍ ARCHITEKTURA TÁBOR s.r.o.	Beranova Lhota 10 39137 Chotoviny Jihočeský kraj Česká republika IČO: 14504588	145 300,00 Kč
2.	Ing. Vít Kocián	<b>Sídlo</b> Jana Žižky 38 25706 Louňovice pod Blaníkem Středočeský kraj Česká republika IČO: 76021742	159 755,00 Kč
3.	Chybak s.r.o.	Ostravská 675 46014 Liberec Liberecký kraj IČO: 04900154	162 853,00 Kč



# Město Úvaly

## 6. HODNOCENÍ NABÍDEK – POSOUZENÍ KVALIFIKACE

Hodnotící komise v rámci hodnocení nabídek posuzovala u nabídky splnění kvalifikačních předpokladů dle Výzvy k podání nabídek.

Nabídka splnila kvalifikační předpoklady, obsahovaly všechny potřebné přílohy a návrh smlouvy o dílo byl podepsán osobou oprávněnou jednat za společnost.

## 7. VYLOUČENÉ NABÍDKY

Žádné nabídky nebyly vyloučeny.

## 8. VÝSLEDNÉ HODNOCENÍ

Poř. č.	Obchodní firma	Sídlo/místo podnikání, IČO	Nabídková cena bez DPH
1.	ZAHRADNÍ ARCHITEKTURA TÁBOR s.r.o.	Beranova Lhota 10 39137 Chotoviny Jihočeský kraj Česká republika IČO: 14504588	145 300,00 Kč

## 9. DOPORUČENÍ HODNOTÍCÍ KOMISE – VÝBĚR DODAVATELE

Dodavatel (obchodní firma, sídlo, IČO)	Nabídková cena v Kč bez DPH
ZAHRADNÍ ARCHITEKTURA TÁBOR s.r.o. Beranova Lhota 10 39137 Chotoviny Jihočeský kraj Česká republika IČO: 14504588	145 300,00 Kč

Odůvodnění: Nabídka splnila zákonné a zadávací podmínky, není v rozporu s právními předpisy a neobsahuje mimořádně nízkou nabídkovou cenu.

Zpráva byla přečtena a členové komise podpisem stvrzují správnost a úplnost uvedených údajů.

Podpisy členů hodnotící komise

Ing. Renata Stojecová Ph.D.,

.....  
*Stojecová*

Adriana Bednarčíková

.....  
*Bednarčíková*

Miloslav Kolařík

.....  
*Kolařík*



# Město Úvaly

Bc. Martin Šístek

  
.....

## 10.ZRUŠENÍ ZAKÁZKY

Zakázka ~~byla~~ – **nebyla** zrušena.

Jednání komise bylo ukončeno dne 7.3.2019 ve 12 hodin.

V Úvalech dne 7.3.2019

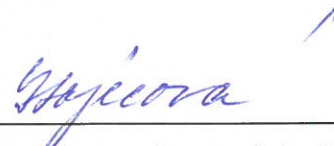
  
\_\_\_\_\_  
Ing. Renata Stojecová, Ph.D., předsedkyně komise

## Smlouva o dílo

uzavřená podle § 1724 a násl. zákona č. 89/2012 Sb., občanského zákoníku, v platném znění

### na konzultační činnost v oboru územního plánování a stavebního řádu pro město ÚVALY

#### Čl. 1 Smluvní strany

- 1) **Objednatel :** **Město Úvaly**  
se sídlem : Arnošta z Pardubic 95  
identifikační číslo : 240931  
DIČ: CZ 000240931  
zastoupen : Mgr. Petrem Boreckým – starostou města  
bank. spojení: Komerční banka, a.s. Praha – Podvinný mlýn  
č. účtu: 19-1524-201/0100

**a**

- 2) **Zhotovitel:** **Ing. arch. Zdeněk Kindl**  
se sídlem: Pravonín 167, 257 09 Pravonín  
identifikační číslo: 42548250  
DIČ: CZ6005090421  
bank. spojení: MONETA Money Bank  
č. účtu: 153106471/0600

Smluvní strany, označené v čl. I této smlouvy uzavírají dnešního dne, měsíce a roku tuto

**smlouvu na konzultační činnost v oboru územního plánování a stavebního řádu**

**pro město Úvaly,**

ve které se zhotovitel zavazuje dodat výkony dle podmínek uvedených v této smlouvě, objednatel se zavazuje výkony podle podmínek této smlouvy převzít a uhradit.

## Čl. 2

### Předmět smlouvy

- 2.1 Zhotovitel se zavazuje za podmínek dále uvedených vykonávat konzultační činnost v oboru územního plánování a stavebního řádu pro město Úvaly, jejíž rozsah a obsah je smluvními stranami dohodnut a popsán ve smlouvě. Objednatel se zavazuje poskytnout zhotoviteli nezbytnou součinnost a zaplatit za dodané výkony sjednanou cenu.
- 2.2 Výkony zhotovitele dle smlouvy zahrnují následující činnosti:
1. odborné konzultace ve věcech územního plánování a stavebního řádu ve smyslu faktických řešení a legislativních podmínek (nástrojů) určené pro město Úvaly, zejména pro zastupitelstvo města, radu města a městský úřad.
  2. podle případných požadavků města odborné výkony územně plánovací činnosti na základě splnění kvalifikačních požadavků pro tuto činnost; tyto požadavky se netýkají pořizovatelské činnosti pro pořízení nového územního plánu Úvaly, pro kterou je mezi oběma stranami uzavřena samostatná smlouva o dílo;
  3. příprava stanovisek a vyjádření města Úvaly k územně plánovací dokumentaci sousedních obcí;
  4. příprava stanovisek a vyjádření města Úvaly v rámci územního a stavebního řízení v případech, kdy o to bude starostou města požádán;
  5. podávání vlastních podnětů zastupitelstvu města na pořízení územně plánovacích podkladů, územně plánovací dokumentace a jejích změn;
  6. příprava propagačních materiálů, anket a prezentací souvisejících s územně plánovací činností;
  7. podle potřeby účast na veřejných a pracovních jednáních zastupitelstva města, případně odborných komisí zřízených Radou města.
- 2.3 Územní působnost uvedených činností je vymezena územím města Úvaly.
- 2.4 Zhotovitel se při vykonávání své činnosti řídí pokyny a pracuje na základě konkrétních úkolů zadaných starostou města a osob pověřených pro tento účel starostou města. Přitom pracuje s nejvyšší mírou objektivity a profesní nezávislosti a důsledně hájí zájmy města.

## Čl. 3

### Doba plnění a vykazování předmětu smlouvy

- 3.1 Zhotovitel se zavazuje vykonávat svoji činnost neprodleně a v termínech přiměřených podle povahy zadaných úkolů.
- 3.2 Veškeré výkony zhotovitele podle této smlouvy budou zhotovitelem vykazovány v pravidelných intervalech vždy do 10. kalendářního dne v měsíci za kalendářní měsíc předcházející. Měsíční výkaz musí obsahovat specifikovaný předmět plnění, datum a počet hodin práce zhotovitele. Odsouhlasený výkaz ze strany starosty města je podkladem pro fakturaci ze strany zhotovitele. Výkony je možné vykazovat i za delší období zpětně, nejpozději však ve čtvrtletních intervalech.

Objednatel je oprávněn odepřít odsouhlasení výkonů zhotovitele, pokud dodaný výkon trpí takovými vadami, které brání objednateli v řádném využití dodaného výkonu. Zhotovitel se zavazuje bezodkladně po dodání výkonu odstranit na své náklady případné vady výkonu.

#### Čl. 4

##### Cena předmětu plnění

- 4.1 Cena za výkony dle článku 2.2 je sjednána dohodou smluvních stran v časové odměně za práci zhotovitele ve výši **700,- Kč / hod.** + DPH podle vykázaných a potvrzených výkonů podle odst. 3.2 této smlouvy.

#### Čl. 5

##### Platební podmínky

- 5.1 Cena za výkony zhotovitele bude vyúčtována do 14 /čtrnácti/ kalendářních dnů po jejich potvrzení objednatelem podle odst. 3.2 této smlouvy. Objednatel se zavazuje zaplatit cenu za výkony na základě faktur vystavených zhotovitelem. Faktury musí obsahovat náležitosti stanovené pro daňové doklady. Nedílnou součástí faktur je potvrzený výkaz výkonů zhotovitele za příslušné období.
- 5.2 Faktury jsou splatné do 30 (třiceti) kalendářních dnů ode dne jejich doručení objednateli.
- 5.3 Všechny platby dle smlouvy budou poukazovány v Kč na účet zhotovitele **153106471/0600. pod variabilním symbolem IČO zhotovitele.**
- 5.4 Nebude-li faktura obsahovat náležitosti dané platnými právními předpisy pro daňový doklad, je objednatel oprávněn vrátit ji zhotoviteli k opravě. V takovém případě se přerušuje doba splatnosti a nová lhůta splatnosti začne běžet doručením opraveného daňového dokladu objednateli.

#### Čl. 6

##### Odpovědnost zhotovitele

- 6.1 Zhotovitel bude plnit svoje smluvní povinnosti s veškerou odbornou znalostí, pečlivostí a svědomitostí, v souladu s platným právním řádem, bezpečnostními předpisy, platnými technickými předpisy (např. ČSN) a dispozicemi objednatele, pokud tyto nevybočují z rámce výše uvedených předpisů.
- 6.2 Zhotovitel je povinen, vyžádá-li si to objednatel, nebo když to výslovně ze smlouvy nebo z povahy výkonu vyplývá, nebo před jakýmkoliv pro objednatele důležitým rozhodnutím, poradit se s objednatelem a vyžádat si jeho souhlas. Objednatel oznámí své rozhodnutí do 7 (sedmi) kalendářních dnů.

#### Čl. 7

##### Součinnost objednatele

- 7.1 Objednatel se zavazuje, že spolu s konkrétními úkoly vždy předá k dispozici zhotoviteli bezplatně všechny údaje a informace, které považuje za nutné nebo účelné pro zdárné provádění výkonů zhotovitele.
- 7.2 Objednatel se zavazuje poskytnout zhotoviteli včas všechnu potřebnou součinnost v nevyhnutelném rozsahu, spočívající zejména v přístupu k informacím. Zhotovitel má právo požádat o součinnost objednatele v administrativních úkonech, tj. především v přijímání, přípravě a odesílání papírové a elektronické korespondence s třetími stranami.
- 7.3 Pokud bude zhotovitel na žádost objednatele jednat jeho jménem s třetími stranami, objednatel mu pro tato jednání vystaví plnou moc.
- 7.4 Objednatel odpovídá za to, že veškeré jím předané podklady, doklady a informace netrpí žádnými vadami.

## Čl. 8

### Povinnost mlčenlivosti a práva třetích osob

- 8.1 Zhotovitel je seznámen s tím, že veškeré informace, které mu byly, jsou a budou předávány v souvislosti se smlouvou, jsou důvěrné a s tím, že je nesmí prozradit třetí osobě ani je použít v rozporu s jejich účelem pro své potřeby. Rovněž tak musí jako s důvěrnými zacházet i se všemi podklady, které si na základě shora uvedených informací opatřil či zhotovil. Povinnosti dle tohoto článku může zhotovitele zprostit výlučně objednatel, a to vždy výhradně písemně.
- 8.2 Veškeré podklady či práva, které byly objednatelem pro provedení výkonů dány zhotoviteli k dispozici, zůstávají neomezeným vlastnictvím objednatele. Tyto podklady a práva zhotovitel po dokončení výkonů vrátí objednateli, pokud si je vyžádá, včetně všech zhotovených kopií, a zavazuje se, že je nepoužije pro žádné jiné účely než k provedení výkonů dle smlouvy.
- 8.3 Pokud by měla být při provedení výkonů použita, využita nebo jakkoliv dotčena práva třetích osob, je zhotovitel povinen postupovat tak, aby objednatel nebyl vystaven žádným důsledkům vyplývajícím z případných porušení těchto práv třetích osob. Zhotovitel je povinen před jakýmkoliv postupem, kdy by práva třetích osob mohla být dotčena, upozornit na tuto skutečnost objednatele a vyžádat si jeho souhlas.

## Čl. 9

### Závěrečná ustanovení

- 9.1 Objednatel a zhotovitel jsou oprávněni tuto smlouvu vypovědět kdykoliv a bez udání důvodu. Výpovědní lhůta činí 1 měsíc.
- 9.2 Práva a povinnosti smluvních stran z této smlouvy vyplývající a ve smlouvě neupravené se řídí obvyklými ustanoveními občanského zákoníku a právními předpisy se smlouvou souvisejícími.
- 9.3 Pokud jakýkoliv závazek vyplývající z této smlouvy avšak netvořící její podstatnou náležitost je nebo se stane neplatným nebo nevymahatelným jako celek nebo jeho část, je plně oddělitelným od ostatních ustanovení této smlouvy a taková neplatnost nebo nevymahatelnost nebude mít žádný vliv na platnost a vymahatelnost jakýchkoliv ostatních závazků z této smlouvy.
- 9.4 Strany výslovně potvrzují, že nejsou slabší stranou ve smyslu § 433 a § 1798 a.n. občanského zákoníku, základní podmínky této smlouvy jsou výsledkem jednání stran a každá ze stran měla příležitost ovlivnit obsah této smlouvy.
- 9.5 Tuto Smlouvu je možné měnit pouze písemnou dohodou smluvních stran ve formě vzestupně číslovaných dodatků této Smlouvy, podepsaných oprávněnými zástupci smluvních stran. Žádné úkony či jednání ze strany jedné smluvní strany nelze považovat za příslib uzavření smlouvy nebo dodatku k této smlouvě. V souladu s ustanovením § 1740 odstavce 3 občanského zákoníku smluvní strany nepřipouští přijetí návrhu na uzavření smlouvy s dodatkem nebo odchylkou, čímž druhá smluvní strana podpisem smlouvy souhlasí. Smluvní strany se dále dohodly, že možnost zhojení nedostatku písemné formy právního jednání se vylučuje, a že neplatnost právního jednání, pro nějž si smluvní strany sjednaly písemnou formu, lze namítnout kdykoliv, tedy že mezi smluvními stranami neplatí ustanovení § 582 odstavce 1 první věta a odstavce 2 občanského zákoníku. Současně je zde platná podmínka, že smlouvu a dodatky smlouvy musí odsouhlasit orgán města, který schválil tuto smlouvu, jinak je takové ujednání (smlouva či dodatek) podle zákona o obcích absolutně neplatné.
- 9.6 Význam užití terminologie v této smlouvě svým významem a účelem vychází z obvykle definovaných právních pojmů anebo běžně užití terminologie v právních předpisech práva soukromého (zejména občanský zákoník) a práva veřejného.
- 9.7 Smluvní strany se odkazují na odborné zvyklosti podle České komory architektů.
- 9.8 Tato smlouva se s ohledem na její smysl a účel uzavírá na dobu neurčitou.
- 9.9 Výpověď ze smlouvy může učinit kterákoliv smluvní strana z jakéhokoli důvodu i bez udání důvodu s výpovědní lhůtou jeden měsíc, která počíná běžet prvním dnem po měsíci, kdy byla výpověď druhé straně doručena.

- 9.10 Odstoupení od smlouvy je možné z důvodů porušení smlouvy z podstatných důvodů, nebo pokud z chování druhé strany nepochybně vyplývá, že poruší smlouvu podstatným způsobem, a nedá-li na výzvu oprávněné strany přiměřenou jistotu; odstoupení od smlouvy má účinky do budoucna, protože tato smlouva zavazuje k nepřetržité či opakované činnosti nebo k postupnému dílčímu plnění.
- 9.11 Smluvní strany prohlašují, že skutečnosti uvedené v této Smlouvě nepovažují za obchodní tajemství ve smyslu § 504 občanského zákoníku, ve znění pozdějších předpisů tímto výslovně souhlasí se zveřejněním veškerých náležitostí a podmínek této smlouvy a/nebo souvisejících dokumentů a informací, včetně zveřejnění této smlouvy jako celku, v rámci informací zpřístupňovaných veřejnosti bez stanovení jakýchkoli dalších podmínek, a to i prostřednictvím dálkového přístupu, zejména na webových stránkách města.
- 9.12 Smluvní strany prohlašují, že berou na vědomí, že smluvní strany shromažďují osobní údaje druhé smluvní strany a jejich zaměstnanců a členů v rozsahu uvedeném touto smlouvou včetně všech případných dodatků smlouvy, zejména jména a příjmení osob, které smlouvu podepisují za smluvní strany, jména a příjmení osob uvedených jako kontakty, včetně případných poskytnutých či uvedených e-mailů a telefonních čísel, v souladu s Nařízením Evropského parlamentu a Rady č. 2016/679, obecné nařízení o ochraně osobních údajů (GDPR), a to za účelem realizace této smlouvy. Osobní údaje shromážděné v souvislosti s touto smlouvou nebudou jiným způsobem smluvními stranami využívány, ledaže tak výslovně vyplývá z právních předpisů platných v České republice nebo byl výslovně poskytnut souhlas subjektem osobních údajů.
- 9.13 Smluvní strany souhlasí s tím, že text smlouvy je veřejně přístupnou listinou ve smyslu zákona č. 106/1999 Sb. o svobodném přístupu k informacím, ve znění pozdějších předpisů, a že město jako povinný subjekt má povinnost na žádost poskytnout informace o tomto smluvním vztahu včetně poskytnutí kopie smlouvy. Smluvní strany souhlasí s tím, že text smlouvy je veřejně přístupnou listinou ve smyslu zákona č. 106/1999 Sb. o svobodném přístupu k informacím, ve znění pozdějších předpisů, a že město jako povinný subjekt má povinnost na žádost poskytnout informace o tomto smluvním vztahu včetně poskytnutí kopie smlouvy.
- 9.14 Smluvní strany výslovně prohlašují, že souhlasí s odesíláním a přijímáním finančních transakcí vyplývajících z této smlouvy z transparentního účtu města a jsou seznámeny, že bankovní ústav může na takovém účtu zveřejnit nejméně tyto informace: - zaúčtovaná částka a měna, datum připsání platby na účet, - popis platby, - název a číslo účtu plátce, - zpráva pro příjemce, - variabilní, - konstantní, - specifický symbol, a i další text byl-li plátcem uveden jakož i text uvedený smluvní stranou k identifikaci platby směrem k veřejnosti.
- 9.15 Tato smlouva obsahuje úplné ujednání o předmětu smlouvy a všech náležitostech, které strany měly a chtěly ve smlouvě ujednat, a které považují za důležité pro závaznost této smlouvy. Žádný projev stran učiněný při jednání o této smlouvě ani projev učiněný po uzavření této smlouvy nesmí být vykládán v rozporu s výslovnými ustanoveními této smlouvy a nezakládá žádný závazek žádné ze stran.
- 9.16 Uzavření této smlouvy schválila rada Města Úvaly usnesením č. R - \_\_\_\_\_/2019 svém zasedání konaném dne .....
- 9.17 Tato smlouva nabývá platnosti a účinnosti dnem podpisu poslední smluvní stranou za schválení radou města.
- 9.18 Tato smlouva je vyhotovena ve čtyřech stejnopisech s platností originálu, z nichž město Úvaly obdrží tři stejnopisy a zhotovitel jeden stejnopis.
- 9.19 Strany po přečtení této smlouvy prohlašují, že se dohodly o celém jejím obsahu, což potvrzují svými podpisy.

V Úvalech dne .....

V Pravoníně dne .....



Za objednatele

Za zhotovitele

---

**Mgr. Petr Borecký**  
starosta města Úvaly

---

**Ing. arch. Zdeněk Kindl**

## KUPNÍ SMLOUVA

uzavřená podle ust. § 2128 a násl. zákona č. 89/2012 Sb., občanského zákoníku

Účastníci:

**AEZZ, a.s.**, se sídlem U Vorlíků 367/3, 160 00 Praha 6 – Bubeneč,  
zapsána u MS v Praze, oddíl B, vložka 8277,  
IČ: 270 646 11, DIČ: CZ27064611  
zastoupená: Mgr. Klárou Sovovou – předsedkyni představenstva

(dále jen „**Prodávající**“)

a

**Město Úvaly**, se sídlem Pražská 276, 250 82 Úvaly,  
IČ: 002 409 31,  
zastoupené: starostou Petrem Boreckým,

(dále jen „**Kupující**“)

uzavřeli dnešního dne, měsíce s roku

### Kupní smlouvu

#### I.

- I. Prodávající jako vlastník pozemku č. č. **parc. 189/2** o celkové výměře 342 m<sup>2</sup>,  
**č. parc. 191/2** o celkové výměře 139 m<sup>2</sup>,  
**č. parc. 192** o celkové výměře 280 m<sup>2</sup>,  
**č. parc. 277/2** o celkové výměře 206 m<sup>2</sup>,  
**č. parc. 282/4** o celkové výměře 9 m<sup>2</sup>,  
**č. parc. 284/5** o celkové výměře 142 m<sup>2</sup>,

v k.ú. Úvaly u Prahy, zapsaném v Katastru nemovitostí vedeném Katastrálním úřadem pro Středočeský kraj, Katastrální pracoviště Praha-východ na LV 219 (dále jen „**pozemek**“).  
Část tohoto pozemku je trvale zabrána výstavbou „**III/01214 Úvaly u Prahy, průtah**“.

#### II.

Prodávající touto kupní smlouvou prodává Kupujícímu pozemek se všemi jeho součástmi a příslušenstvím, se všemi právy a povinnostmi, za dohodnutou celkovou kupní cenu **105.000,- Kč** (slovy: sto pět tisíc korun českých), kupující toto kupní smlouvou pozemek do svého vlastnictví nabývá a zavazuje za něj zaplatit prodávajícímu dohodnutou kupní cenu.

#### III.

Kupní cena ve výši 105.000,- Kč bude kupujícím zaplacená do 15 dnů po provedení vkladu práva vlastnického do katastru nemovitostí dle této smlouvy na účet prodávajícího č. 252125555/0300 vedený u Československé obchodní banky, a.s.

#### IV.

Prodávající seznámil kupující se stavem převáděného pozemku a prohlašuje, že na něm neváznou dluhy, ani jiné právní vady.

Kupující prohlašuje, že pozemek dobře prohlédl a že je mu známý stav pozemku a rozsah dobře znám.

## V.

Účastníci se dohodli, že kupní smlouvu spolu s návrhem na vklad práva vlastnického ve prospěch kupujícího podepsaný oběma stranami předloží příslušnému katastrálnímu úřadu kupující, a to ve lhůtě 7 dnů ode dne podpisu této kupní smlouvy.

Prodávající tímto současně uděluje v souladu s ust. § 33 odst. 2 písm. b) zákona 500/2004 Sb., správní řád, ve znění pozdějších, předpisů, **plnou moc právnické osobě městu Úvaly, IČO 00240931 pro celé řízení**, zejména k podání Návrh na zahájení řízení o povolení vkladu do katastru nemovitostí vztahujícího se k předmětu této kupní smlouvy a současně, aby jej zastupoval v celém tomto řízení o před Katastrálním úřadem pro Prahu-východ. Zmocněnec může udělit plnou moc jiné osobě, aby místo něho za účastníka jednala.

Účastníci se dohodli, že kupující přebírá úhradu správního poplatku a náklady na daň z nabytí nemovitosti.

## VI.

Vlastnické právo k pozemku přechází na kupujícího vkladem vlastnického práva v jeho prospěch do katastru nemovitostí u příslušného katastrálního úřadu zpětně ke dni podání návrhu na povolení vkladu vlastnického práva.

Do této doby jsou účastníci svými smluvními projevy vázáni.

## VII.

Kupující již realizoval na základě smlouvy o smlouvě budoucí na výše uvedeném pozemku stavbu „III/01214 Úvaly u Prahy, průtah“.

Kupující dále prohlašuje, že obecní zastupitelstvo schválilo koupi předmětného pozemku dne

## VIII.

Kupní smlouva se vyhotovuje ve třech vyhotoveních, z nichž po jednom obdrží kupující a prodávajícím jedno vyhotovení je určeno pro katastrální úřad.

Kupní smlouva nabývá platnosti a účinnosti podpisem posledním z účastníků smlouvy.

Prodávající dále prohlašuje, že prohlašuje, že bere na vědomí, že město Úvaly shromažďují osobní údaje druhé smluvní strany v rozsahu uvedeném touto smlouvou, včetně všech případných dodatků smlouvy, zejména jména a příjmení osob, které smlouvu podepisují za smluvní strany, jména a příjmení osob uvedených jako kontakty, včetně případných poskytnutých či uvedených e-mailů a telefonních čísel v souladu s Nařízením Evropského parlamentu a Rady č. 2016/679, obecné nařízení o ochraně osobních údajů (GDPR), a to za účelem realizace této smlouvy. Osobní údaje shromážděné v souvislosti s touto smlouvou nebudou jiným způsobem využívány, ledaže tak výslovně vyplývá z právních předpisů platných v České republice nebo byl výslovně poskytnut souhlas subjektem osobních údajů.

Prodávající prohlašuje, že souhlasí s odesláním finančních transakcí vyplývajících z této smlouvy z transparentního účtu města a je seznámen, že bankovní ústav může na takovém účtu zveřejnit nejméně tyto informace: - zaúčtovaná částka a měna, datum připsání platby na účet, - popis platby, - název a číslo účtu plátce, - zpráva pro příjemce, - variabilní, - konstantní, - specifický symbol, a i další text byl-li plátcem uveden jakož i text uvedený smluvní stranou k identifikaci platby směrem k veřejnosti.

Uzavření této smlouvy **schválilo zastupitelstvo** Města Úvaly č. **R- [doplní město Úvaly při podpisu] dne [doplní město Úvaly při podpisu]** a pověřilo starostu města k jejímu podpisu. Tato smlouva nabývá platnosti a účinnosti dnem podpisu poslední smluvní stranou za schválení zastupitelstva města Úvaly.

**IX.**

Účastníci této smlouvy po jejím přečtení prohlašují, že si smlouvu přečetli, tato odpovídá jejich pravé, vážné a svobodné vůli, že nebyla uzavřena v tísní ani za nápadně nevýhodných podmínek, a na důkaz toho připojují vlastnoruční podpisy.

V Praze dne.....

V Úvalech dne.....

Prodávající

Kupující

.....  
Mgr. Klára Sovová  
předsedkyně představenstva

.....  
Mgr. Petr Borecký  
starosta města

# Nabídka: 046a-2019-MF L2

**Dodavatel:**

TOI TOI, sanitární systémy, s.r.o.  
Poděbradská 194, 290 01 Písková Lhota  
Tel.: +420 325 615 100  
Fax: +420 325 615 522  
Email: info.po@toitoi.cz; www.toitoi.cz  
Sídlo firmy – Slaný  
Pobočky – Olomouc, Brno, České Budějovice, Hradec Králové

Hlavní sídlo firmy: Pražská 264, 274 01 Slaný

**Odběratel:**

Datum: 26.2.2019

Poptávka: dle tel. rozhovoru ze dne 26.2.2019  
Firma: Město Úvaly  
Jméno: Adriana Bednarčíková  
Adresa: Úvaly, Arnošta z Pardubic 95  
Telefon / Fax:  
Mobilní telefon: +420 602 744 685  
Email: [Adriana.Bednarcikova@mestouvaly.cz](mailto:Adriana.Bednarcikova@mestouvaly.cz)  
IČ / DIČ: 240931 CZ CZ00240931

<b>Úvod:</b>	
<b>Místo určení:</b>	koupaliště Úvaly, 250 82
<b>Akce:</b>	
<b>Termín:</b>	červen 2019 /dle dohody a možnosti dopravce/- cca 4 měsíce

**Rozpočet:**

Kód	Popis	Podrobný popis	Počet	Jedn.	Cena jedn. bez DPH	Cena clk. bez DPH	Poznámka
16000	Kontejner	SK3 (6 x 2,5m) WC ženy / muži	2	ks / měsíc	12 000 Kč	24 000 Kč	1 - 4 měsíce
	Doprava	doprava a práce HR při závozu				5 100 Kč	
	Doprava	doprava a práce HR při odvozu				5 100 Kč	
21300	Úklid kontejneru	Sanitární kontejner	2	ks	1 500 Kč	3 000 Kč	Po konci pron., při obvyklém znečištění

V souladu s novelou zákona o DPH (kontrolní hlášení) platnou od 1.1.2016 je odběratel povinen sdělit dodavateli své DIČ. Povinnost platí pro všechny podnikatele včetně neplátců DPH. V případě, že DIČ nebude sděleno, bude na odběratele pohlíženo jako na fyzickou osobu nepovinnou k dani, tj. nepodnikatele.

<b>Cena bez DPH:</b>	109.200	<b>21% DPH:</b>		<b>Cena s DPH:</b>	132.132	
----------------------	---------	-----------------	--	--------------------	---------	--

**Poznámka:**

**Dodací podmínky:** V závislosti na zasláné potvrzené cenové nabídce

**Fakturační podmínky:** Splatnost faktur 14 dní ode dne vystavení

**Platnost nabídky:** 15.3.2019

*Těšíme se na případnou spolupráci*

Dne: 26. únor 2019

za TOI TOI, sanitární systémy, s.r.o

**Magda Formanová**

+420 723 021 565

formanova@toitoi.cz

IČO 49551655

DIČ CZ 49551655

Společnost zapsána v OR, vedeném MS v Praze, oddíl C, vložka 24391

V\_079050



# Nabídka: 068-2019-MF L2

## Dodavatel:

TOI TOI, sanitární systémy, s.r.o.  
 Poděbradská 194, 290 01 Písková Lhota  
 Tel.: +420 325 615 100  
 Fax: +420 325 615 522  
 Email: info.po@toittoi.cz; www.toittoi.cz  
 Sídlo firmy – Slaný  
 Pobočky – Olomouc, Brno, České Budějovice, Hradec Králové

Hlavní sídlo firmy: Pražská 264, 274 01 Slaný



## Odběratel:

Datum: 28.2.2019

Poptávka: email ze dne 27.2.2019  
 Firma: Město Úvaly  
 Jméno: Adriana Bednarčíková  
 Adresa: Úvaly, Arnošta z Pardubic 95  
 Telefon / Fax:  
 Mobilní telefon: +420 602 744 685  
 Email: [Adriana.Bednarcikova@mestouvaly.cz](mailto:Adriana.Bednarcikova@mestouvaly.cz)  
 IČ / DIČ: 240931 CZ CZ00240931

<b>Úvod:</b>	
<b>Místo určení:</b>	koupaliště Úvaly, 250 82
<b>Akce:</b>	
<b>Termín:</b>	<b>červen 2019 /dle dohody a možnosti dopravce/- cca 4 měsíce</b>

## Rozpočet:

Kód	Popis	Podrobný popis	Počet	Jedn.	Cena jedn. bez DPH	Cena clk. bez DPH	Poznámka
12500	Kontejner	BK1 (6 x 2,5m) kancelář, pobyt, šatna	1	ks / měsíc	4 000 Kč	4 000 Kč	1 - 4 měsíce
13100	Kontejner	BK2 (3 x 2,5m) kancelář, pobyt, šatna	1	ks / měsíc	3 800 Kč	3 800 Kč	1 - 4 měsíce
	Doprava	doprava a práce HR při závozu				5 100 Kč	
	Doprava	doprava a práce HR při odvozu				5 100 Kč	
20800	Úklid kontejneru	BK1 (6 x 2,5m) kancelář, pobyt, šatna	1	ks	1 000 Kč	1 000 Kč	Po konci pron., při obvyklém znečištění
20900	Úklid kontejneru	BK2 (3 x 2,5m) kancelář, pobyt, šatna	1	ks	500 Kč	500 Kč	Po konci pron., při obvyklém znečištění
6000	Antikorový mycí žlab	Se čtyřmi, nebo se šesti kohoutky, napojení na vodu	6	1 kohoutek / 1 týden	100 Kč	600 Kč	Dlouhodobý prm. 15 a více dnů

V souladu s novelou zákona o DPH (kontrolní hlášení) platnou od 1.1.2016 je odběratel povinen sdělit dodavateli své DIČ. Povinnost platí pro všechny podnikatele včetně neplátců DPH. V případě, že DIČ nebude sděleno, bude na odběratele pohlíženo jako na fyzickou osobu nepovinnou k dani, tj. nepodnikatele.

<b>Cena bez DPH:</b> 45 300,-	<b>21% DPH:</b>	<b>Cena s DPH:</b> 54 813,-
-------------------------------	-----------------	-----------------------------

## Poznámka:

**Dodací podmínky:** V závislosti na zasláné potvrzené cenové nabídce  
**Fakturační podmínky:** Splatnost faktur 14 dní ode dne vystavení  
**Platnost nabídky:** 15.3.2019

## Těšíme se na případnou spolupráci

Dne: 28. únor 2019

za TOI TOI, sanitární systémy, s.r.o

**Magda Formanová**

+420 723 021 565

formanova@toittoi.cz

IČO 49551655

DIČ CZ 49551655

Společnost zapsána v OR, vedeném MS v Praze, oddíl C, vložka 24391

V\_079050





## Zápis z jednání Komise pro výstavbu, územní plánování a investice

### Zápis č. 1/ 2019

<b>Termín</b>	:	6.2.2019, 17:00 hod
<b>Místo</b>	:	Kulturní sál objektu DPS, náměstí Svobody, Úvaly
<b>Rozdělovník</b>	:	členové komise, členové rady města, tajemník městského úřadu
<b>Přítomní členové</b>	:	Ing. Josef Martinovský (předseda komise pro výstavbu, územního plánování a investic), Ing. Michal Breda, Ing. arch. Martina Bredová, Ing. arch. Michal Grošup; Jan Havel; Ing. Roman Krásný, Ing. Ivan Černý; Martin Hlávka, Ing. Jan Černý, Josef Polák, Ing. Petr Novák, Ing. Renata Perglerová, Miloslav Kolařík
<b>Omluveni</b>	:	Ing. Radek Netušil
<b>Nepřítomní členové</b>	:	
<b>Hosti</b>	:	Ing. arch. David Kraus, Ing. arch. Miroslav Hofman, Mgr. Petr Matura, Ing. Zdeňka Havránková
<b>Zapisovatel</b>	:	Anežka Růžičková

### Stav přítomných

V 17:00 hod bylo přítomno 12 členů komise pro výstavbu, územní plánování. Zasedání bylo oficiálně zahájeno. Komise je usnášeníschopná. Na základě připomínky pana Ing. J. Černého byly do programu jednání zahrnuty další body.

### Program jednání

- 1) Koupaliště – nebazénová část
- 2) Územní plán
- 3) Různé
- 4) Zrušení záhonků v ulici Husova
- 5) Autobusový terminál u nádraží

Ing. Martinovský přivítal přítomné členy a hosty a v 17:00 hod zahájil jednání komise pro výstavbu, územní plánování a investice.

V tuto chvíli bylo přítomno 12 členů komise pro výstavbu, územní plánování a investice. Komise je usnášeníschopná.

## 1) Koupaliště – nebazénová část

Ing. Martinovský zahájil první bod jednání a předal slovo Ing. arch. Hofmanovi.

Ing. arch. Hofman: členové komise obdrželi emailem upravenou variantu. Další dvě varianty vychází z požadavků členů komise, které byly projednány na předchozím jednání komise. Na minulém jednání komise bylo schváleno usnesení č. 1a/2019 kde komise doporučuje radě města prověřit řešení vstupu do areálu koupaliště (upraveno ve všech variantách), doporučuje radě města prověřit velikost a umístění bistra (varianta zmenšení bistra, varianta s bufetem, varianta bez bistra a bufetu); doporučuje radě města prověřit velikost, umístění a nutnost realizace dětského hřiště (všechny varianty bez hřišť); doporučuje radě města prověřit etapizaci výstavby nebazénové části koupaliště (ve variantě 3 je v objektu rezerva pro případnou výstavbu bistra, hřiště se mohou také zrealizovat dodatečně). Dle těchto požadavků byly varianty upraveny.

Varianta č. 1: nejsou navrženy hřiště, vlastní objekt nebazénové části zkrácen o jeden modul, zvětšil se vstupní prostor, zredukováno bistro, snížení počtu WC invalidi z původních 2 na 1. Objekt je na stávajícím půdorysu, ale je posunuta vstupní část do areálu. Odhad ceny oproti původnímu návrhu se zmenšil skoro o 2 mil. Kč včetně DPH.

*Příchod v 17:10 hod Ing. J. Černý*

Varianta č. 2: nejsou navrženy hřiště, není zde bistro, ale navržen bufet - redukovala se celková plocha objektu. Objekt je na stávajícím půdorysu, ale je posunuta vstupní část do areálu. Odhad ceny oproti původnímu návrhu se zmenšil skoro o 2,5 mil. Kč včetně DPH

Varianta č. 3: nejsou navrženy hřiště, není zde bistro a bufet. Zastřešení mezi pokladnou a zázemí je rovněž vypuštěno. Zůstala šatna pro zaměstnance. Počet zaměstnanců zredukován na 5 osob. Odhad ceny oproti původnímu návrhu se zmenšil skoro o 3,5 mil. Kč včetně DPH.

Vstupní část je stejná u všech variant. Všechny varianty počítají s rezervou pro cyklostezku na původním navrženém místě. Vizuálně se změnila vstupní část.

Ing. Krásný: jaký byl cenový odhad původního návrhu?

Ing. arch. Krásný: 8,5 mil. Kč včetně DPH.

Ing. Breda: 1 mil. Kč je rozdíl mezi variantou s bufetem a variantou bez bufetu?

Ing. arch. Hofman: ano, je to včetně vybavení. Jedná se o odhad.

Pan Polák: do bistra/bufetu se dají použít stroje ze školní jídelny, které se v současné době měnily. Např. konvektomaty se dají využít.

Ing. arch. Hofman: ve variantě s bufetem může být využití konvektomatů problematické. Doporučuji debatu ke koncepci, etapizaci, jakou variantu, případně kontejnery. Nedoporučuji koncepci s kontejnery. Přesunutí bistra za bazén se neřešilo (toto je ve variantě kontejnerů). Tyto předložené varianty rozvíjí koncepci z posledního jednání komise z prosince z roku 2018.

Ing. Martinovský: rozhodnout, jak dále pokračovat. Ing. arch. Grošup navrhl zázemí z lodních kontejnerů.

Ing. Novák: ve všech variantách je vstup navržen na stejném místě. Je toto umístění nejvíce ideální?

Ing. I. Černý: zřejmě není nejlepší, ale nejlépe možný.

Ing. arch. Hofman: zřejmě není ideální, ale jedná se o historicky daný vstup. Je zde stávající cesta a z hlediska pozemků je vstup navržen zde. V minulých studiích byly prověřeny další možnosti vstupu, ale stále byl vstup umístěn na tomto místě.

Ing. Martinovský: důvod je, že pravděpodobně zde vede přístupová cesta.

Pan Havel: tuto věc jsme již řešili na minulém jednání komise s tím, že vstupní část je velký problém. Zpracovatel projektové dokumentace se s touto připomínkou vypořádal. Nelze neustále něco připomínkovat.

Ing. Martinovský: předání slova panu Ing. arch. Grošupovi.

Ing. arch. Grošup: od vedení města dostal požadavek zpracovat návrh nebazénové části koupaliště z použitých lodních kontejnerů. Dají se koupit ve dvou velikostech (6 m a 12 m). Snaha byla rozbít dlouhou hmotu objektu – získat menší rozměry (rozdělení na části). Vstup koresponduje s návrhem zpracovatele projektové dokumentace. Menší kontejner by byl pro plavčíka a pokladnu. Šatny a sprchy ze 4 kontejnerů. Kabinky v šatnách by nebyly, pouze rozdělovací příčka. Průchod mezi kontejnery je zastřešený. V těchto místech by mohly být uzamykatelné boxy. Kontejnery by byly osazeny na betonových patkách. Odstín kontejnerů v jednotlivých barev, např. v modrých odstínech + nějaké grafity. Pouze návrh, nebyl spočítán přesný počet zázemí.

Ing. arch. Hofman: takto navržené zázemí je pro poloviční kapacitu návrhu současného zázemí. Současný návrh je pro 500 návštěvníků. Návrh Ing. Grošupa je pro 250 návštěvníků. Předchozí studie počítala s kapacitou 1.000 návštěvníků. Vše by muselo být zdvojnásobeno, aby se kapacita dostala na 500 návštěvníků.

Ing. arch. Grošup: není potřeba. Myslím, že by se do tohoto návrhu vše vešlo. 10 WC kabin do jednoho kontejneru. Možnost přesunout WC invalidi. Dále v zadní části pozemku je v návrhu rozšířen prostor u



cyklostezky z důvodu obsluhy bistra u cyklostezky. Do kontejneru lze vyřezat jakýkoliv otvor. Kontejner se může natřít, nemusí se zateplovat, v podstatě hotová konstrukce.

Mgr. Matura: jak je u kontejnerů řešena požární bezpečnost? Je zde dřevotřísková podlaha.

Ing. arch. Grošup: netuším, pouze návrh.

Mgr. Matura: dotčený orgán státní správy (Hasičský záchranný sbor) mají problém s kontejnery.

Pan Polák: co bude v prostoru mezi pokladnou a zázemím? Na tomto místě je neustále stín.

Ing. Martinovský: ano, bude stín. Někteří návštěvníci koupaliště jsou ve stínu.

Pan Polák: jak bude bistro zásobováno, když bude umístěno v zadní části pozemku.

Ing. arch. Grošup: přes koupaliště. Zřejmě se nebude zásobovat, když bude koupaliště otevřené.

Ing. J. Černý: možno taky po cyklostezce.

Ing. arch. Hofman: technologie bazénu musí být rovněž zásobována – musí být zpevněná plocha, zřejmě ze zatravnovacích dlaždic. Musela by se cesta prodloužit k bistru. Po cyklostezce zřejmě nelze zásobovat, šířka cyklostezky 2,5 m + 0,5 m krajnice po obou stranách cyklostezky. Dále by bylo nutné zajistit inženýrské sítě k bistru.

Ing. arch. Grošup: možnost použití zatravnovací dlažby z plastu, kterou proroste tráva.

Ing. I. Černý: nelze, plast neunese těžkou techniku.

Pan Martinovský: do bistra přece nebude jezdit těžká technika.

Ing. arch. Hofman: o bistro nejde, ale o technologii. Na technologii je požadavek na souvrství příjezdové cesty.

Pan Kolařík: když se bistro posune do zadní části pozemku, je potřeba počítat s lapolem. Tatra tedy bude muset zajižďet až k bistru. Bez lapolu zřejmě nebude povolení.

Ing. Breda: možnost zásobování zezadu okolo ČOV?

Pan Kolařík: ano, ale stejně se musí zpevnit cesta o délce cca 100 m. Je nutné počítat s obslužnou komunikací přes celé koupaliště, kde jsou kanály.

Ing. I. Černý: je nutné debatu směřovat jinam. Koupaliště by se mělo otevřít letos?

Pan Polák: směřuje se to k tomu, aby se letos koupaliště otevřelo.

Ing. I. Černý: zřejmě červen 2019. Mělo by být minimální vybavení, aby se otevřelo koupaliště nebo kontejnery. Je odhad kolik by stála kontejnerová varianta?

Ing. arch. Grošup: 1 kontejner stojí zhruba 150.000 Kč, tj. 700.000 Kč celkem za kontejnery + vybavení, tj. celkem cca 2 mil. Kč.

Ing. I. Černý: dle mého názoru letos město nebude mít peníze ve výši 5 mil. Kč na koupaliště.

Ing. arch. Hofman: myslím si, že kontejnery nebudou za tuto cenu. Budou stát stejně jako dosavadní návrh nebo dražší. Nevýhoda kontejnerů je dostupnost, požární bezpečnost stavby, doprava, schválení stavby apod. Měli by se srovnávat provozně stejné návrhy.

Ing. Martinovský: nabízí se tři varianty:

1. vybrat z variant od zpracovatele projektové dokumentace;
2. vybrat variantu a rozpracovat variantu od Ing. arch. Grošupa – kontejnery;
3. letošní sezóna – provést přiměřené provizorium – kontejnery pronajmout. Výhoda je, že pro letošní sezónu stejně nejsou peníze, na další varianty bude dostupné stavební povolení, výběrové řízení apod.

Mgr. Matura: do léta nelze stihnout variantu s kontejnery a variantu se stavbou. K variantě stavba máme k dispozici pouze projektovou dokumentaci k územnímu rozhodnutí. Určitě bude provizorní řešení. Pokud by se rozhodlo pro kontejnery, tak v současné době je projekt pro územní rozhodnutí a je nutné tento projekt zaplatit, a následně zaplatit projekt pro kontejnery.

Pan Havel: vedení město řeklo, že letos bude provizorní řešení.

Ing. I. Černý: samozřejmě také záleží na podmínkách od Krajské hygienické stanice.

Ing. J. Černý: na koupališti v Lovosicích je provoz tak, že každý rok kontejnery navází (pronájem). Dále není k dispozici celkový koncept celé plochy, jak bude areál vypadat – okál, hřiště apod.

Pan Polák: v současné době probíhá jednání se 2 zájemci na provoz koupaliště. Jeden ze zájemců již jiné koupaliště provozuje a má možnost úvalské koupaliště zainvestovat. Je otázka, jakým směrem půjdeme. Připomínka jednoho ze zájemců provozovatele koupaliště je, že bistro by mělo být blíže k bazénu, než je navrženo teď.

Ing. Havránková: jsem chemik a dívala jsem se na technologickou část, která bezprostředně navazuje na plochu s větším shromažďováním lidí. Bude cítit chlor. Na starém koupališti byla technologie v zadní části u potoka. Jaký byl důvod, že technologie je teď navržena na těchto místech?

Mgr. Matura: část technologie je v podzemí části v bazénu.

Ing. Havránková: v této místnosti se ale upravuje PH apod. Kde proběhne skladování chemikálií?

Mgr. Matura: mělo by být v minimální režimu, jelikož se tyto nádrže už do země nevešly. K potoku se technologie nedává z důvodu vody.

Ing. Martinovský: umístění technologie je dané.

Byl přednesen návrh usnesení:

Komise pro výstavbu, územní plánování a investice doporučuje radě města prověřit možnost zřízení provizorního zázemí pro sezónu 2019 s tím, že v takto získaném čase se učiní definitivní rozhodnutí, která z předložených variant bude vybrána a v jaké podobě se koupaliště zrealizuje.

Ing. Krásný: kontejnery bych nezavrhoval – jsou pro a proti. Tato varianta je lepší než mít dlouhý objekt. Návrh od zpracovatele projektu je v nějaké rozpracovanosti včetně cenového předpokladu. Bylo by dobré návrh s kontejnery zpracovat do stejného stupně rozpracovanosti včetně ceny. Požadují názor architekta města pana Ing. Krause.

Ing. Breda: pokud se schválí výše uvedené usnesení, je potřeba rozhodnout, co dále. Např. rozhodnout, že se dopracuje návrh kontejnerů i s tím, že se změní celá projektová dokumentace pro územní řízení.

Mgr. Matura: to je projektová dokumentace pro územní rozhodnutí za cca 200.000 Kč až 250.000 Kč.

Ing. Breda: projekt jako takový asi není třeba.

Mgr. Matura: takže zřejmě koordinační situace a obeslat dotčené orgány státní správy, co je k tomu potřeba a z toho navrhnout cenu.

Pan Havel: takže by se rozhodovalo, co bude příští rok?

Ing. Breda: ano.

Pan Havel: vedení města má, co bude potřebovat Krajská hygienická stanice?

Pan Polák: je domluveno jednání na Krajské hygienické stanici.

Ing. J. Černý: je k dispozici koncepce celého areálu – v zimní období budou třeba k dispozici tenisové kurty apod.? Máme i toto řešit? Nebo budeme přehazovat na budoucího provozovatele? Otázka na vedení města.

Ing. Breda: v současné době je situace, kdy se dá koupaliště pronajmout, jelikož provozní si může říci, co, kde bude.

Ing. arch. Kraus: zkušenost s kontejnery - má to své pro a proti. Zděný YTONG je levnější než kontejnery. U kontejnerů jde o design. Cena 150.000 Kč je za nové kontejnery. Cena 35.000 Kč je cena za použité kontejnery, ale jsou nezateplené, jsou malé, malé prostory a např. široká okna z důvodu statiky jsou nepoužitelná. Design ok, ale z hlediska funkčnosti nedoporučuji.

Text usnesení č. 1/2019		Výsledek hlasování
Komise pro výstavbu, územní plánování a investice doporučuje radě města prověřit možnost zřízení provizorního zázemí pro sezónu 2019 s tím, že v takto získaném čase se učiní definitivní rozhodnutí, která z předložených variant bude vybrána a v jaké podobě se koupaliště zrealizuje.		
Pro	13	Usnesení bylo přijato
Proti	0	
Zdržel se	0	

## 2) Územní plán

Ing. Martinovský zahájil druhý bod jednání. Členům komise bylo zasláno vyjádření Ing. arch. Kindla ve věci toho, v jaké fázi se v současné době nachází územní plán. Ing. Martinovský předal slovo Ing. J. Černému.

Ing. J. Černý:

- Plocha U Horoušánek – zde je nyní plocha, kde je schválena stavební uzávěra. Jedná se o to, aby se plocha vrátila k zástavbě s tím, že investoři zajistí navýšení kapacit škol, školek, terminálu BUS, vody, kanalizace apod.
- Biokoridor – překládat podle územního rozvoje. Musí být zakreslen tak, jak je uvedeno v zásadách územního rozvoje Krajského územního plánu, který se musí respektovat.
- Plochy na jižní straně města (Hostín, V Rohoži - mezi Radlickou čtvrtí a Slovany) – plocha V Rohoži je dnes určená jako zastavitelná plocha, ale nyní se stavební uzávěrou - do budoucna bude možné tyto plochy obnovit jako zastavitelné. Plocha za přeložkou I/12 (průmyslová zóna a plocha zástavby bytové) je v plánu úplně vyškrtnout. Ještě se bude prověřovat, co by to znamenalo u developera.

Veškeré plochy, které byly definované k zástavbě oproti stávajícímu územnímu plánu, budou škrtnuty – plochy nad koupalištěm (pod úhelnými sklady), ovčárna a nebude nová definovaná zastavitelná plocha oproti stávajícímu územnímu plánu. Obchodní centrum Pražská – uvažuje se, zda vymezit část nebo celou plochu.

V centru města se zvažuje regulační plán. Zastupitelstvo míří k shodě. Zůstává otevřená část ohledně OC Pražská. Celkové změny a schválení územního plánu se musí stihnout do roku 2022.

Ing. Perglerová: doplnění k Ing. J. Černému - pokud dojde k soudním sporům a neschválí se územní plán, vrací se k poslednímu procesu, který nebyl zpochybněn. Pokud nebude schválen nový územní plán se změnami, bude platný stávající územní plán. Nebo se může vynechat neschválená část z územního plánu a to místo nebude platit, ale o ostatním se může rozhodovat.

Ing. J. Černý: dále se diskutovalo o zvětšení Mlýnského rybníku. Existuje projekt, který má povolení, ale v novém plánu to není definováno. Nicméně v územním plánu by to mělo zůstat tak, jak to je z důvodu výskytu živočichů a rostlin. Architekti dostali za úkol, zda je možné změnit na větší rybník.

Ing. Perglerová: Nový územní plán by měl být v roce 2022. Pokud nebude nový stavební zákon, může se termín posunout.

Ing. J. Černý: byla vyhlášena stavební uzávěra – týká se staveb, které mají více jak jednu bytovou jednotku. Pokud se dotáhne územní plán, je větší možnost regulace. Nebude se tvořit nový územní plán s prvky regulačního plánu = tvary střech, oplocení apod.

Ing. I. Černý: v prvním územním plánu byl Mlýnský rybník rozšířen a bylo to tehdy schváleno. Prošlo to i přes odbor životního prostředí.

Ing. J. Černý: je zadán úkol pro Ing. Vavříka, zda se může odchýlit, ale musí se odůvodnit.

Ing. I. Černý: ale v původním plánu to bylo navrženo. Proč to nebylo překloupeno?

Ing. J. Černý: znovu se to bude muset posuzovat, snižovat rozvojové plochy, aby se nesnižovaly zemědělské plochy. Není to argument, že to bylo v původním plánu.

Ing. I. Černý: plocha nalevo od Jirenské silnice, která jde z lesní křižovatky – ta je definována jako pole?

Ing. J. Černý: teď je to pole.

Ing. Perglerová: dotčené orgány kontrolují sice vše, ale rybník je příroda, tak to zkuste.

Ing. J. Černý: ano, ale připomínka byla, že rybník nemáme zvětšovat.

Ing. arch. Kraus: co teď brání ke schválení územního plánu?

Ing. J. Černý: pokud chceme změny, které chceme překloupat do situace, musí se znovu vyprojektovat. Dále veřejné projednání, zastupitelstvo města apod. V současné době směřuje územní plán k veřejnému projednání a následně k vypořádání s námitkami. Následně bude zastupitelstvo města hlasovat o schválení změny návrhu územního plánu města.

Ing. arch. Kraus: je nyní strategie města jiná než se zadával územní plán? Aktualizují se data pro Ing. Vavříka?

Ing. J. Černý: vize z roku 2007, která je rozpracována a konzultována s Ing. arch. Kindlem a Ing. arch. Vavříkem.

Ing. arch. Kraus: doporučuji schválit, co nejrychleji.

Ing. J. Černý: většinová shoda je, že pokud jsou požadavky nad rámec územního plánu – nezařadí se.

Ing. Breda: co znamená plocha Z07?

Ing. J. Černý: v návrhu plánu je jako zastavitelná plocha.

Ing. Breda: tato plocha spojí část města. Je to ke zvážení, proč vyjímat plochu ze zastavitelné.

Pan Polák: souhlas, pokud bude domluva s vlastníkem, zůstane zastavitelná. Komunikace pro propojení by byla dobrá.

Ing. J. Černý: není dohoda s vlastníkem na plochu Z07. Doporučuji komisi projít si územní plán a následně připomínkovat.

Ing. Martinovský: na příštím zasedání bude zařazeno do programu jednání.

Ing. Perglerová: Obchodní centrum Pražská – dát zeleň mezi rodinné domy a obchodní centrum tak, aby nerušil provoz OC.

Pan Polák: objekty jsou situovány obráceně – zásobování nebude z Pražské, ale se silnice I/12. Výjezd/vjezd z ulice Pražská pouze pro návštěvníky.

Pan Havel: obyvatelé nejsou proti výstavbě obchodního centra jako veřejného záměru, ale město musí přijmout zodpovědnost ve věci problému s dopravou. OC je navrženo nejen pro potřeby města Úvaly. V současné době je vyprojektován okružní objezd na křižovatce silnic I/12 a II/101. Okružním objezdem se vyřeší výjezd z ulice Jirenská na I/12. Dle mého názoru, pokud by se ulice Pražská napojila přímo na navrženou okružní křižovatku, vyřešilo by to problém s dopravou. Pokud se zrealizuje výjezd z OC na ulici Pražskou, tak se velice zvýší doprava – auta by si mohla zkracovat cestu přes město. Výjezd na I/12 je důležitý. Pokud se posunou budovy směrem dolů např. kvůli zeleni, tak nelze provést výjezd ze silnice I/12.

Ing. I. Černý: doprava určitě v ulici Pražská poroste.

Ing. J. Černý: je nějaká varianta, která by eliminovala tento problém?

Mgr. Matura: v příštím týdnu je jednání se zpracovatelem projektové dokumentace na okružní křižovatku.

Ing. J. Černý: je možné dát podmínku do regulativu územního plánu, a to výjezd z OC na silnici I/12 - jako podmínka dopravní obslužnosti.

Pan Havel: měla by být zpracována dopravní studie na posouzení vlivu na okolní dopravní síť včetně kapacitního posouzení nejbližšího dopravního uzlu včetně posouzení variant atd.

Ing. Perglerová: nějaké posouzení by mělo být.

Ing. Martinovský: tento bod bez usnesení.

### 3) Různé

Pan Polák: bývalá márnice na hřbitově – opravit nebo zdemolovat?

Ing. Krásný: opravit, pokud to bude využitelné.

Pan Kolařík: jedná se o historickou budovu a patří to ke hřbitovu (bývalá márnice), nedemolovat.

Ing. Martinovský: pokud se bude využívat, tak opravit. Jinak zdemolovat. Rada města musí rozhodnout.

Ing. J. Černý: investice jen do střechy?

Pan Polák: střecha, okapy a zřejmě i přední štít.

Ing. Havránková: nejdříve zkontrolovat stav budovy, a pak řešit.

Ing. J. Černý: do příští komise rozmyslet, co a jak.

Ing. arch. Kraus: sdělit, co tam bude, než se zdemoluje.

Ing. Martinovský: ano, souhlas.

Ing. I. Černý: návrh je řešit toto téma na příštím jednání komise.

### 4) Zrušení záhonků v ulici Husova

Ing. Martinovský zahájil čtvrtý bod jednání a předal slovo Ing. J. Černému.

Ing. J. Černý: obruby záhonů v ulici Husova jsou v současné době rozbité. Budou se na jaře opravovat. Otázka je, zda nepřehodnotit celý přístup k těmto záhonům. Záhony nejsou populární - parkování je špatné, děti chodí přes záhony. Vyložení zasahují do profilu chodníku. Upravit záhony, které zasahují do profilu a zvážit co s ostatními záhony.

Ing. Martinovský: chodník by měl být dimenzován, aby občané prošli bez problému.

Ing. J. Černý: mělo by se to řešit.

Ing. Martinovský: skoro všechny záhony jsou v profilu chodníku.

Ing. I. Černý: děti jezdí koloběžkami po vydlážděném pruhu po straně silnice, po větších kostkách. Kdyby se záhony zrušily, tak by se dalo jezdit v místě místo záhonů.

Pan Havel: špatné parkování, které je ve stejné výši chodníku. Hlavně kritika, jak se dělali chodníky – viz chodníky v ulici Jiráskova.

Ing. J. Černý: jsou tři možnosti, co dělat ve věci záhonů v ulici Husova:

1. Nechat tak, jak jsou záhony zrealizovány;
2. Vydláždít ty záhony, které jsou v profilu chodníku;
3. Všechny záhony vydláždít.

Pan Polák: nechme toto posouzení na jaro, až se ukáže, kde to je špatné. Můžeme se sejít na místě a sdělit si, které záhony zadláždít. V současné době nevíme, které konkrétně jsou špatné

Ing. Krásný: když jde hodně lidí, šlapou do rabátek. Zároveň není dobré vše vybetonovat.

Ing. I. Černý: u lékárny to opravdu je špatně provedené.

Text usnesení č. 2/2019		Výsledek hlasování
Komise pro výstavbu, územní plánování a investice doporučuje radě města, aby přehodnotila umístění rabátek v ulici Husova, která zasahují do průchodného profilu chodníku, zejména rabátek před lékárnou u autobusové zastávky		
Pro	12	Usnesení bylo přijato
Proti	0	
Zdržel se	1	

### 5) Autobusový terminál u nádraží

Ing. Martinovský zahájil pátý bod jednání a předal slovo Ing. J. Černému.

Ing. J. Černý: proběhla diskuze ve věci parkování v okolí nádraží. ČVUT navrhlo autobusový terminál u nádraží na místě čp. 90. Jedná se o celou plochu od výpravny. Jedná se o první ideový návrh. Existuje usnesení zastupitelstva, že plocha od výpravny k přejezdu by se měla řešit urbanistickou studií. Pozemky jsou také SŽDC,

ČD a soukromníka. Když by se upravila plocha okolo nádraží pro současný stav linek, nebude pak možné autobusové linky posílit - navazuje na to, kdybychom chtěli omezit parkování. Musely by se posílit autobusové linky. Toto bylo vyžádáno u Ing. Čarského. Otázka je, zda by se k tomu komise chtěla vyjádřit.

Členové komise se vyjádří a probere na dalším jednání komise.

Ing. Krásný: pokud řešit dopravní koncepci, je to podstatné pro celou lokalitu. Lidé z vlaku půjdou přes tento terminál. Co se bude dít s prostorem před nádražní budovou? Je nutné pojmout s celkovým řešením.

Ing. J. Černý: myslíte od podjezdu od ulice Na Spojce až železničnímu přejezdu?

Ing. Krásný: ano.

Ing. Breda: zřejmě se jedná o návaznou variantu. Přece se zde řešila předchozí varianta, která řešila i prostor vlevo od nádražní budovy, kde se měla zabrat část parkoviště, což se odmítlo právě kvůli zmenšení parkoviště.

Pan Polák: ano, to se zamítlo kvůli zmenšení počtu parkovacích míst.

Ing. Krásný: ano, řešit celý celek.

Pan Polák: tam se řešilo také obratiště, ale zůstane tam parkoviště.

Ing. arch. Kraus: neekonomické, neefektivně využitá plocha. Nejdříve je potřeba řešit plochu s urbanistou, následně pak řešit s dopravákem. Řešit pomocí např. architektonické soutěže.

Ing. J. Černý: ano, dobrá připomínka.

Ing. Krásný: také se zde řešil návrh tělocvičny. Jsou zde autobusové zastávky po obou stranách – to vše má také vliv.

Ing. arch. Kraus: tento návrh je určitě funkční z hlediska dopravního. Ale je nutné ještě jednat s architektem, který vezme řešené území jako celek a zjistí, zda ten terminál je v pořádku - zda má být větší nebo menší, případně řešit další komerční plochy nebo parkování.

Ing. J. Černý: takto se mělo postupovat a tak znělo usnesení. Plocha je komplikovaná majetkově, ale může být v podmínkách soutěže - etapizace apod.

Pan Polák: komise by tedy měla definovat rozsah řešené plochy.

Ing. arch. Kraus: může se řešit koncepce i na pozemcích, které nejsou ve vlastnictví města.

Pan Polák: výhled je do budoucna, že to vše dostane město. Akorát je tam ještě jeden pozemek ve vlastnictví soukromé osoby. Urbanisticky řešit jako celek.

Mgr. Matura: Ing. Čarský neřešil jen autobusy, ale dělal průzkum v celé oblasti – zjišťování tras autobusů, kolik aut jezdí v jakých trasách apod. – koncepce řešení dopravy.

Ing. Krásný: ano, ale tato koncepce by měla sloužit pro architekta.

#### *Odchod Pan Polák v 19:40 hod*

Pan Havel: souhlasí s panem architektem. Takto by se mělo přistupovat ke všemu.

Ing. J. Černý: je dobré, že tato studie vznikla. Studie řekne kolik je potřeba místa pro autobusy a jak může toto fungovat.

Ing. I. Černý: nemyslím si, že návrh terminálu načrtnutý v situaci je v měřítku. Takto navržený terminál se nemůže vejít na tuto plochu.

Pan Ing. arch. Kraus přednesl návrh usnesení komise ve znění:

Komise pro výstavbu, územní plánování a investice doporučuje zrealizovat vyzvanou soutěž např. pěti architektů, kteří zpracují pohled na území jako na celek od technické budovy Českých drah (od parkoviště) k železničnímu přejezdu.

Ing. Krásný: komise bere jako prioritu zpracovat návrh z hlediska urbanistického. Doplnit do usnesení, že komise doporučuje řešit území z hlediska urbanistického v minimálním rozsahu od technické budovy Českých drah (od parkoviště) k železničnímu přejezdu.

Ing. I. Černý: urbanista bude potřebovat další technické požadavky – autobusová doprava se může navyšovat.

Ing. J. Černý: také diskutovat o tom, kde budou autobusy stát. Sepsat podmínky.

Ing. Krásný: až se bude znát stanovisko města, komise může sepsat podmínky soutěže.

Ing. Kraus: Jaké bylo zadání pro Ing. Čarského? Zpracovat analýzu současné dopravní situace?

Ing. J. Černý: není dopravní generel, ale jsou vypočítány problémy s parkováním, řešení autobusů a nový pohledy zastávek tak, aby obsloužilo většinu města.

Ing. Kraus: tento návrh by měl obdržet zpracovatel územního plánu.

Text usnesení č. 3/2019		Výsledek hlasování
Komise pro výstavbu, územní plánování a investice doporučuje zrealizovat vyzvanou soutěž např. pěti architektů, kteří zpracují pohled na území jako na celek (řešit území z hlediska urbanistického) v minimálním rozsahu od technické budovy Českých drah (od parkoviště) k železničnímu přejezdu.		
Pro	11	Usnesení bylo přijato
Proti	0	
Zdržel se	0	

Pan Kolařík nebyl přítomen v místnosti.

Jednání ukončeno v 20:15 hod.

Zapsala: Anežka Růžičková

Ověřil: Ing. Josef Martinovský, předseda komise



## Záměr města

Město Úvaly na základě ust. § 39 odst. 1 zákona č.128/2000 Sb. o obcích, ve znění pozdějších předpisů  
**zveřejňuje vyhlášení záměru prodeje níže uvedeného movitého majetku**

Tento záměr byl schválen usnesením Rady města Úvaly č. .... dne .....

**zametací nástavba TRILETY UXK MCK, rok výroby 2008, druh provedení 3-  
kartáčová**

**minimální nabídková cena : 617 463,-Kč,-Kč vč.DPH**

Další podmínky prodeje:

- veškeré poplatky spojené s převodem zametací nástavby hradí kupující
- cena splatná v hotovosti při podpisu kupní smlouvy, popř.převodem na účet města Úvaly

Vyjádření a nabídky lze doručit v době od zveřejnění záměru prodeje na adresu: MěÚ Úvaly, Pražská 276, Úvaly 250 82 v zalepené obálce označené „**NEOTVÍRAT**“ a heslem „**zametací nástavba**“ nejpozději do .....

**Doba zveřejnění je dle zákona nejméně 15 dnů. Vlastník si vyhrazuje právo nevybrat z předložených nabídek.**

**V případě, že nebude podána žádná žádost o prodej předmětného pozemku, prodlužuje se doba zveřejnění vždy do 15. dne následujícího měsíce.**

starosta města  
Petr Borecký

Vyvěšeno:  
Sejmuto:

# JTS CZ s.r.o., Husova 1712/5, Brandýs nad Labem, 250 01

**J**ansa  
**T**raffic  
**S**ystems

- servis, údržba a výstavba světelných signalizačních zařízení
- servis, údržba a výstavba parkovacích systémů
- správa, údržba a výstavba veřejného osvětlení
- projektování vyhrazených el. zařízení
- nákup a prodej dopravní techniky
- vyhledávání kabelových tras a poruch

Město Úvaly  
se sídlem Městský úřad Úvaly  
  
Pražská 276  
250 82 Úvaly

Váš dopis značky / ze dne

Naše značka

Vyřizuje

Brandýs nad Labem  
20. února 2019

Věc: ceny smlouva SSZ 4/2011

Na základě ujednání v článku IV/4 upravujeme ceny uvedené v článku II. o výši inflace za roky 2016-2018 (0,7- 2,5 – 2,1) ve kterých nebyla cena upravována. Výše složené inflace je 5,385% a částky jsou zaokrouhleny na celé desetikoruny:

- 1) kontrolní činnost
  - a) pravidelné technické prohlídky jedné SSZ jednou za rok v ceně Kč 5100,-
  - b) pravidelnou technickou revizi jedné SSZ jednou za dva roky v ceně Kč 9420,-
  - c) pravidelnou měsíční technickou prohlídku jedné SSZ jednou za měsíc v ceně Kč 1450,-
  - d) pravidelnou běžnou údržbu za použití montážní plošiny jednou za měsíc v ceně Kč 1390,-
  - a) pravidelnou běžnou údržbu - výměnu žárovek za použití montážní plošiny jednou za půl roku v ceně Kč 2960,-, cena žárovek 32 ks á 52,- = 1664,-Kč, dohromady 4624,-Kč
- 2) opravy, rekonstrukce, úpravy SSZ dle potřeb objednatele a odstranění závad uvedených v technických protokolech o kontrolách SSZ. Cena bude určena dohodou. Při výpočtu ceny se bude vycházet ze základní částky 420,-Kč za práce provedené na venkovní výstroji a 640,-Kč za práce na řadiči za odpracovanou hodinu.
- 3) revize silnoproudé části budou provedeny každé tři roky v ceně 3450,-Kč za jednotlivou SSZ.

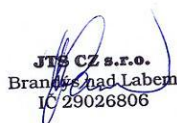
  
JTS CZ s.r.o.  
Brandýs nad Labem  
IČ 29026806

Jansa Miloš, jednatel

Městský soud v Praze, oddíl C, vložka 160993  
IČO 29026806

DIČ CZ29026806

tel., fax. (+420) 326 903332

mail: jansa@jansacz.cz



V Praze dne 20.2.2019

## Věc: Úprava paušální ceny servisních služeb

Vážený zákazníku,

přílohou tohoto dopisu Vám zasiláme **rozpis nové měsíční paušální ceny** za servis zařízení (výtahů/eskalátorů/plošiny) **platné od 1. 4. 2019**.

S ohledem na vývoj růstu minimální mzdy o 9,5% a růstu průměrné hrubé mzdy o 8,6% za rok 2018 Vám zasiláme rozpis nové měsíční paušální ceny. Máme nadále zájem udržet vysoký standard poskytovaných služeb prostřednictvím našich servisních techniků a to nejen jejich vybavením (náradí a bezpečnostní prvky), pravidelným vzděláváním a přezkušováním, a v neposlední řadě vytvořením dobrých pracovních podmínek a prostředí pro výkon jejich práce. Chceme Vám nadále zajistit standard, na který jste u nás zvyklí, jako jsou rychlé nástupy na hlášené poruchy, bezplatná linka Otisline, kde jsou k dispozici 24/7/365 naši dispečeri, držení nonstop pohotovostní služby, abychom Vám zajistili zásah v dobu, která Vám vyhovuje. V souvislosti s dlouhotrvající nízkou mírou nezaměstnanosti je více náročné, než kdy v minulosti, udržet kvalitu zaměstnanců, nejvíce pak zkušených techniků, a proto si dovoluujeme s ohledem na nárůst mzdových nákladů zaslat tuto úpravu paušální ceny za servis vašeho zařízení.

Nově uvedená cena Vám bude fakturována v pravidelně sjednaných intervalech dle naší smlouvy.

Děkujeme Vám, že využíváte naše služby.

S pozdravem

Jaroslava Ungrová  
obchodní zástupce – servis zařízení  
mobil: 724 228 119  
e-mail: [Jaroslava.ungrova@otis.com](mailto:Jaroslava.ungrova@otis.com)  
Adresa kontaktního střediska: Otis a.s.,  
Hadovka Office Park  
Evropská 2591/33E, 160 00 PRAHA 6

### Příloha tohoto dopisu:

1. Oznámení o změně sjednané ceny – nový rozpis pro Vás
2. Výpis ČSU HMNM za rok 2018



**Odbor vnější komunikace**

Oddělení informačních služeb – ústředí

OTIS a.s.  
J.Opletala 3506/45  
690 02 Břeclav

Věra Kolářová

Datum vystavení 7.1.2019  
Naše značka Z-02865-CEN-18  
Číslo jednací: CSU - 64/2018-15  
Počet listů: 1  
Počet příloh/počet listů příloh: -/  
Vyřizuje: Michaela Kholová  
Tel./Fax: E-mail: 274054345/  
[michaela.kholova@czso.cz](mailto:michaela.kholova@czso.cz)

Věc: Výpis ze statistického zjišťování

**Index průměrné hrubé měsíční nominální mzdy**

(stejně období předchozího roku = 100) za 1. - 3. čtvrtletí 2018 činil.

**108,6 (nárůst 8,6%).**

**Pramen:** Rychlá informace ČSÚ „Průměrné mzdy - 3. čtvrtletí 2018“ zveřejněná na internetových stránkách ČSÚ dne 4. prosince 2018

“

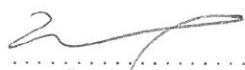

Mgr. Štěpánka Zelenková  
vedoucí oddělení

**ČESKÝ STATISTICKÝ ÚŘAD**

oddělení informačních služeb  
100 82 Praha 10, Na padesátém 81  
IČO: 00025593

- 1 -

OTIS a.s.  
Výroba, montáž a servis výtahů

IČO : 42324254  
DIČ : CZ42324254



MEUVP003Q65Y

<b>MĚSTO ÚVALY</b>	
Zpracoval:	
Došlo dne	25. 02. 2019 hod.
Počet listů:	
Počet příloh:	

Adresát:  
Město Úvaly

Arnošta z Pardubic 95  
250 82 Úvaly

Objednatel: Město Úvaly  
Arnošta z Pardubic 95  
250 82 Úvaly

Oznámení o změně ceny u smlouvy č.: E5190

Platnost od: 1.3.2019

Číslo jednotky	Typ výtahu	Umístění ( ulice )	Cena do 28.02.2019 za jeden měsíc [Kč]			Cena od 01.03.2019 za jeden měsíc [Kč]		
			podléhající DPH 0%	podléhající DPH 15%	podléhající DPH 21%	podléhající DPH 0%	podléhající DPH 15%	podléhající DPH 21%
A2978	GF0882VO	Arnošta z Pardubic 8, Úvaly čtvrtletně			600,00			652,00
Celkem :					600,00			652,00

Dodavatel :

Odběratel :

Dne : 18.2.2019

Dne :

OTIS a.s.  
Hradčanská 130/1, 130 00 Praha 6  
-120-



**Schindler**

**Schindler CZ, a.s.**  
**Váš partner pro modernizaci a kompletní výměnu výtahů**

Schindler CZ, a.s.  
329/3 Walterovo náměstí  
158 00 Praha 5

Kontakt Radek Kotas  
Telefon 257 293 115  
Mobil +420 737 270 381  
E-Mail [radek.kotas@schindler.com](mailto:radek.kotas@schindler.com)

**MĚSTO ÚVALY**  
Zákazník **Adriana Bednarčíková**  
tel.: 602 744 685  
Adresa Arnošta z Pardubic 95  
250 82 Úvaly  
Projekt **5426130**  
**nám. Svobody 1570, Úvaly**

## Návrh řešení:

Vážená paní Bednarčíková,

Děkujeme Vám za Váš dopis ze dne 13.02.2019.

Dovolujeme si Vám předložit návrh řešení celkové výměny výše uvedeného výtahu, součástí této nabídky je **kompletní projektová dokumentace zakázky a vyřízení Stavebního povolení / ohlášení včetně dotčených orgánů.**

Veškeré otázky týkající se této nabídky Vám zodpoví obchodní technik, který je Vám k dispozici na výše uvedeném telefonním čísle, popř. osobně na dohodnuté obchodní schůzce.

Děkujeme Vám za Váš zájem a věříme, že tato nabídka bude vyhovovat Vaším požadavkům.

S pozdravem

**Schindler CZ, a.s.**  
**Praha**

dne 07.03.2019

**Společnost Schindler byla založena v roce 1874.**  
**Naše společnost vlastní certifikáty: ISO 9001, ISO 14001, OHSAS 18001**

Jan Strich  
vedoucí prodeje MOD

Radek Kotas  
obchodní technik MOD

(10) **Schindler CZ, a.s.**  
Praha 5, Walterovo náměstí 329/3  
PSČ 158 00, IČO 27127010

Projekt 5426130 - nám. Svobody 1570, Úvaly

## Váš projekt



**Schindler**

# Modernizace Schindler

---

Projekt : nám. Svobody 1570, Úvaly  
**Číslo projektu: 5426130**

---

Objednatel : **MĚSTO ÚVALY**

---

Váš obchodní kontakt : **Radek Kotas**  
Schindler CZ, a.s.  
Walterovo náměstí 329/3  
158 00 Praha 5

---





### Environmentální politika společnosti

Naší prioritou je spokojenost zákazníků. Výrobky, které Vám představujeme v této nabídce, jsou vyvinuty s nejvyšším důrazem na kvalitu a bezpečnost společností, která má veškeré procesy, technologie a řízení lidských zdrojů certifikovány dle norem ISO 9001.

Společnost Schindler má vytvořený Systém Environmentálního Managementu. Systém je neustále zdokonalován a ovlivněn měnícími se potřebami, konkrétními cíli a projekty, poskytovanými produkty, používanými procesy a zahrnuje všechny činnosti společnosti. Cílem zavedení EMS je plnění legislativních postupů, neustálé zlepšování chování pracovníků a tím snižování negativních dopadů z činnosti společnosti na životní prostředí.

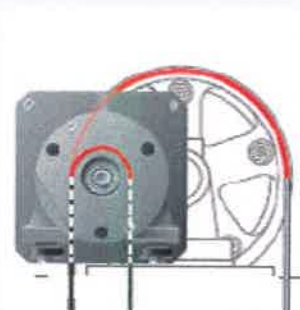

### Inovace

Pravidelně pořádáme setkání s našimi zákazníky, abychom od nich obdrželi cenné podněty k inovacím a k tomu, abychom udělali naše produkty ještě lepší. Ty nejcennější nápady totiž pocházejí přímo od zákazníků.



### Mobilní řešení přímo na míru

Produkty Schindler představují přidanou hodnotu opravdu pro každou budovu. Nejen, že je značka Schindler zaslouženě synonymem švýcarské kvality, ale také se dokonale přizpůsobí Vaším potřebám. Nabízíme například unikátní systém inteligentního řízení přepravy cestujících PORT, zpracujeme přepravní analýzu pro Vaši budovu, dodáme robustní technologie pro veřejnou dopravu a obchodní centra, výjimečně bezpečnou a dostupnou mobilitu pro zdravotnické zařízení. Schindler nedodává pouze přepravní produkt, ale kompletní mobilní řešení pro Vaši budovu i celé město.

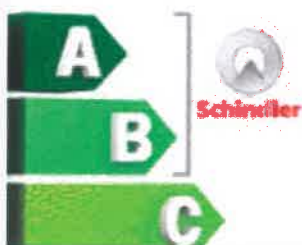

### Ekologické řešení

Dodáváme mobilní řešení pro inteligentní města a ekologické budovy. Při vývoji produktů klademe výjimečný důraz na spotřebu elektrické energie.



## Vybrané technické parametry v souladu s normou ČSN EN 81-20

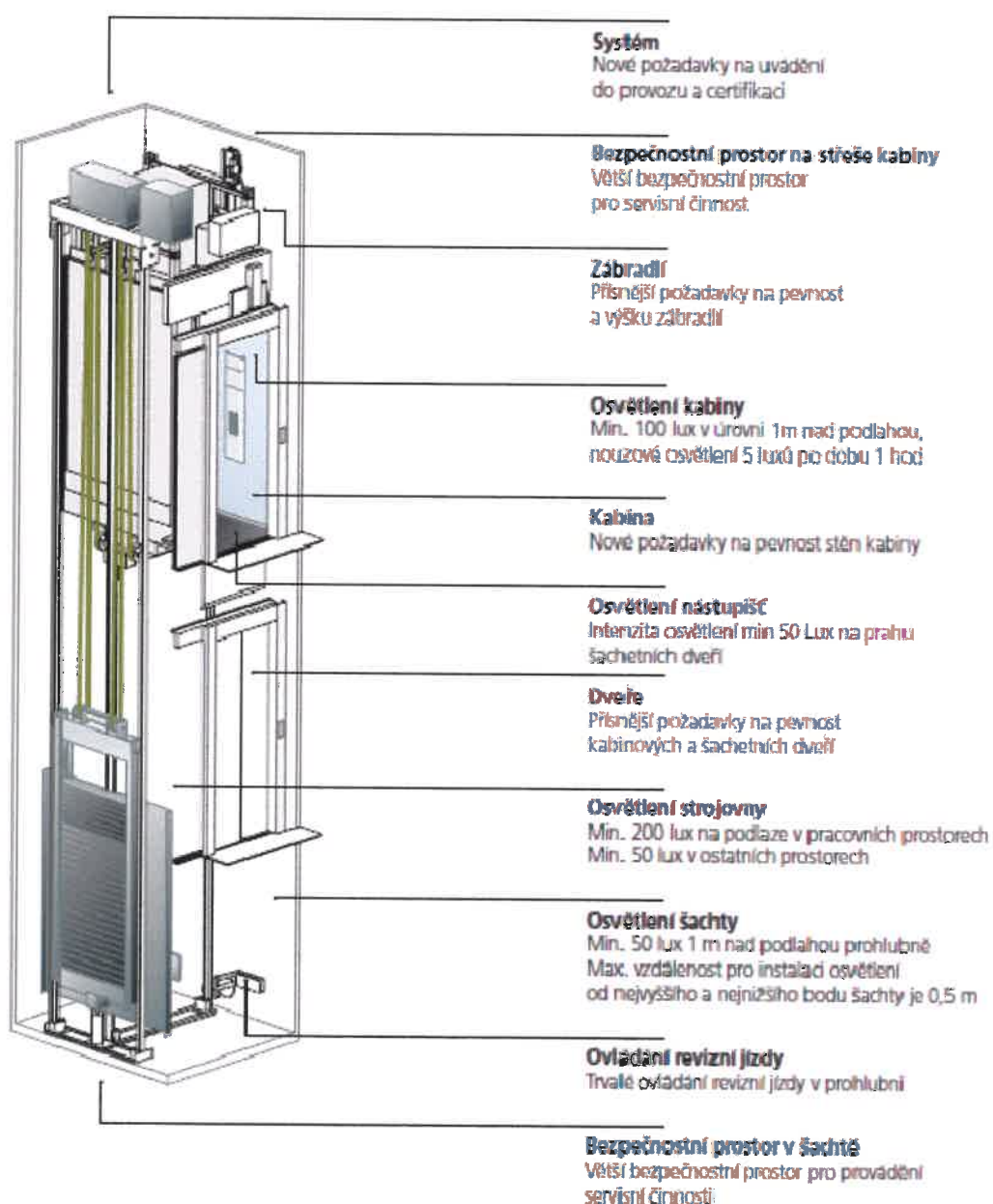



## Vaše instalace

Zařízení :

**DPS Úvaly**

### Projektová dokumentace a stavební povolení / ohlášení

Před realizací dodáme:

**Projektová dokumentace výtahu**  
**Technická zpráva**  
**Statické posouzení stavby**  
**Požárně bezpečnostní řešení**  
**Kompletní vyřízení stavebního povolení**

*( Vyřízení st. povolení, průvodní zpráva, souhrnná zpráva, zakreslení dispozice a řezu výtahu a šachty do společných prostor (standardně vyžadováno stavebním úřadem), zajištění vyjádření příslušných dotčených orgánů (hasiči, památkáři, hygiena...atd.), strojní projekt výtahu, statické posouzení, dis-poziční výkres, technická zpráva výtahu, předání kompletní projektové dokumentace pro stavební povolení v 5ti paré (v rozsahu nutném pro stavební úřad dle vyhlášky 499/2006 Sb), popřípadě zajištění potřebných dokumentů od zhotovitele šachty (statika a projekt rekonstrukce šachty).*

#### **Provedení výtahu/ů podle :**

**ČSN EN 81-20** v platném znění, Technické požadavky a bezpečnostní předpisy pro konstrukci a instalaci osobních a osobonákladních výtahů.

**ČSN EN 81-50** v platném znění, Konstrukční zásady, výpočty, přezkoušení a zkoušky výtahových komponent.

**NV 122/2016 Sb.** v platném znění, kterým se stanoví technické požadavky na výtahy

**ČSN EN81-1+A3** v platném znění, Bezpečnostní předpisy pro konstrukci a montáž výtahů Část 1, Elektrické výtahy

**ČSN EN 12015** v platném znění, Elektromagnetická kompatibilita. Vyzařování

**ČSN EN 12016** v platném znění, Elektromagnetická kompatibilita. Odolnost

**ČSN 274210** v platném znění, Bezpečnostní předpisy pro konstrukci a montáž výtahů – Nejvyšší povolené hodnoty hladin emisního akustického tlaku výtahů a stavební řešení zaměřená proti šíření hluku výtahů v nových stavbách

**Nejpozději k 1. září 2017 musí všechny výtahy uvedené do provozu splňovat požadavky nových norem ČSN EN 81-20 a ČSN EN 81-50.**

#### **Prostředí v šachtě a v nástupištích:**

Normální dle ČSN 33 2000-5-51, tabulka 51A, s ohledem na ČSN EN 81-1 (požadovaná teplota + 5°C až + 40°C), větrání dle ČSN EN 81-1

#### **Certifikace společnosti Schindler CZ, a.s.:**

EN ISO 9001:2008

system managementu v souladu s touto normou pro obor platnosti: Návrh, montáž a servis výtahů, pohyblivých schodů a pohyblivých chodníků.

OHSAS 18001:2007

system managementu bezpečnosti a ochrany zdraví při práci se vztahuje na rozsah: Návrh, projektování, montáž, nové instalace, rekonstrukce, modernizace a servis výtahů, pohyblivých schodů a pohyblivých chodníků.

ISO 14001:2004

System environmentálního managementu se vztahuje na rozsah: Návrh, projektování, montáž, nové instalace, rekonstrukce, modernizace a servis výtahů, pohyblivých schodů a pohyblivých chodníků.





## Cena a ostatní obchodní podmínky

### Prodejní cena

Projektová dokumentace a stavební povolení / ohlášení.

Popis	Cena
Nabídka, DPS Úvaly, Projektová dokumentace výtahu a vyřízení stavebního povolení / ohlášení	82 500,00
<b>Celková cena</b>	
<b>Celková cena bez DPH</b>	<b>82 500,00</b>
DPH 21.00 % *	17 325,00
<b>Celková cena včetně DPH</b>	<b>99 825,00</b>

\* Výše DPH je platná podle dne vystavení faktury

### Lhůty

Platnost nabídky do : **08.06.2019** (tuto nabídku je možné kdykoli odvolat či změnit)

Dodací lhůta\* : **20 týdnů**

Záruční doba: Na předmět nabídky je záruční doba **24 měsíců**

\* termín dodání od podpisu SoD

### Platební podmínky

Milník	%	Splatnost
Po podpisu SoD	50.00	Splatnost do 15 dnů
Po předání zákazníkovi	50.00	Splatnost do 15 dnů

### Informativní charakter nabídky

Tato nabídka má pouze informativní význam a není nabídkou ve smyslu ustanovení § 1731, 1732 zákona č. 89/2012 Sb. (občanský zákoník). Ke vzniku smluvního vztahu mezi účastníky je třeba písemné smlouvy, za kterou není považováno pouhé písemné přijetí této nabídky.

**Tato nabídka má důvěrný charakter a není možné ji poskytovat třetím stranám.**

Váš dopis čj. \_\_\_\_\_

Ze dne \_\_\_\_\_

Naše čj. \_\_\_\_\_

**962/2019-O32**

Datum \_\_\_\_\_

26. 2. 2019

Město Úvaly  
vážená paní  
Blanka Viktorová  
Pražská 276  
250 82 Úvaly

Vyřizuje \_\_\_\_\_

Tomáš Neklapil  
O32/Odbor správy a prodeje majetku  
T 724 460 437

E Neklapil@gr.cd.cz

### Věc: Žádost o potvrzení kupní ceny

Vážená paní,

projednávání Vaší žádosti o prodej **pozemku p.č. 276/27** (odděleného z pozemku p.č. 276/8 dle GP) v k.ú. Úvaly u Prahy, obec Úvaly bylo ukončeno s kladným stanoviskem.

Navrhovaná kupní cena výše uvedených nemovitostí ze strany ČD, a.s. je **5.835.000,- Kč** plus DPH (21%) ve výši 1.209.600,- Kč z částky 5.760.000,- Kč, tj. **celková kupní cena je ve výši 7.044.600,- Kč**. Žádáme Vás o zaslání Vašeho stanoviska ke kupní ceně, abychom Váš případ mohli předložit na jednání představenstva a dozorčí rady společnosti. Výše uvedená cena vychází z ceny obvyklé stanovené soudním znalcem. Zásady pro stanovení kupní ceny schválila Dozorčí rada Českých drah, a.s. Tato cena je konečná a nelze ji měnit.

Pokud s kupní cenou souhlasíte, vyplňte identifikační údaje nabyvatele pro návrh kupní smlouvy (jméno, název firmy, statut města, kdo zastupuje, podepisuje, IČ) na jedno vyhotovení tohoto dopisu, potvrďte podpisem oprávněné osoby a zašlete zpět.

Vezměte na vědomí, že veškeré kroky a komunikace, které v tomto obchodním případě činíme, nemusí ve výsledku vést k uzavření kupní smlouvy, neboť k uzavření kupní smlouvy může dojít jedině po vydání předchozího souhlasu dozorčí radou společnosti a na základě rozhodnutí představenstva. Bude-li předchozí souhlas dozorčí rady odepřen, nemůžou České dráhy, a.s. smlouvu uzavřít.

Další informace na Vaše dotazy obdržíte na výše uvedeném telefonním čísle.

S pozdravem

Jana Houdková

Vedoucí oddělení komerčních prodejů

Příloha

Znalecký posudek č. 399-1/2019



**Souhlasím s navrhovanou kupní cenou 5.835.000,- Kč plus DPH (21%)**

ve výši 1.209.600,- Kč z částky 5.760.000,- Kč,

**tj. celková kupní cena je ve výši 7.044.600,- Kč**

**(55967/17)**

*Jméno a příjmení kupujícího (název společnosti):*

.....

*Rodné číslo kupujícího (IČ, DIČ):* .....

*Adresa:* .....

*Způsob úhrady kupní ceny (přímá platba, úvěr) .....*

*Podpis oprávněné osoby/datum* .....

## Město Úvaly

se sídlem Arnošta z Pardubic 95, 250 82 Úvaly

IČO: 00240931  
Telefon: 281 091 111  
E-mail: podatelna@mestouvaly.cz  
Bankovní spojení: Komerční banka, a.s.  
Číslo účtu: 107 – 97200227/0100  
Webové stránky: www.mestouvaly.cz  
Datová schránka: pa3bvse

zastoupené Mgr. Petrem Maturou, vedoucí odboru investic a dopravy

### Osoba oprávněná jednat v technických věcech při zřízení služebnosti:

Bc. Petr Matura, vedoucí odboru investic a dopravy, tel. 734 172 580, tel. kancelář 281 091 534, email: petr.matura@mestouvaly.cz

(dále jen „Povinná“)

na straně jedné

a

## ČEZ Distribuce, a. s.

se sídlem Děčín, Děčín IV-Podmokly, Teplická 874/8, PSČ 405 02  
zapsaná v OR vedeném rejstříkovým soudem v Ústí nad Labem, oddíl B., vložka 2145,  
IČO 24729035, DIČ CZ24729035  
s předmětem podnikání – distribuce elektřiny na základě licence č. 121015583  
bankovní spojení: č.ú. 35-4544580267/0100, KB Praha

**zastoupená na základě jí písemně udělené plné moci** evid. č. PM/II-277/2018 ze dne 8. 10. 2018

František Dvořáček, podnikající fyzickou osobou, IČ 46377867, Pečky, 5. května 245, PSČ 289 11, který je dále zastoupen podnikající fyzickou osobou – Martina Bartoníčková, IČ 71370862, Loučeň, Libichova 128, PSČ 289 37, na základě plné moci evid. č. 01/2016 ze dne 07. 07. 2016,

(jako strana oprávněná z věcného břemene – služebnosti, dále jen „Oprávněná“)

na straně druhé

(Povinná a Oprávněná společně rovněž jen jako „Smluvní strany“)

uzavřely níže uvedeného dne, měsíce a roku tuto:

### **Smlouvu o zřízení věcného břemene - služebnosti IV-12-6020284/2 – Úvaly, U Horoušánek-kNN-p.č. 3348-24,25**

k provedení ustanovení § 25 odst. 4 zákona č. 458/2000 Sb., o podmínkách podnikání a o výkonu státní správy v energetických odvětvích a o změně některých zákonů (energetický zákon), v platném znění (dále jen „energetický zákon“), a § 1257 a násl. zákona č. 89/2012 Sb., občanský zákoník (dále jen „občanský zákoník“) (dále jen „smlouva“).

## **Článek I.**

### **Úvodní ustanovení**

1. Oprávněná je provozovatelem distribuční soustavy (dále jen „PDS“) na území vymezeném licencí na distribuci elektřiny, udělenou PDS Energetickým regulačním úřadem. Distribuční soustava je provozována ve veřejném zájmu. PDS má povinnost zajišťovat spolehlivé provozování, obnovu a rozvoj distribuční soustavy na území vymezeném licencí, přičemž při výkonu licencované činnosti, pokud jí dojde k zatížení cizí nemovitosti, je PDS povinen k této nemovitosti zřídit věcné břemeno (služebnost) podle energetického zákona, jako jeden z předpokladů pro plnění práv a povinností plynoucích PDS z energetického zákona.

Oprávněná prohlašuje, že součást distribuční soustavy (čl. III. odst. 3.3.) je již zcela zhotovena na základě smlouvy o uzavření budoucí smlouvy o zřízení věcného břemene - služebnosti a smlouvu o právu provést stavbu a byly řádně dokončeny.

2. Povinná prohlašuje, že je výlučným vlastníkem
  - **Pozemku parc. č. 3310/1,3310/7**, v k.ú. Úvaly u Prahy obec Úvaly, zapsáno v katastru nemovitostí vedeném Katastrálním úřadem pro Středočeský kraj, Katastrální pracoviště Praha-východ (dále jen „**Dotčená nemovitost**“ nebo též jen „**Pozemek**“)
3. Dotčená nemovitost se nachází na území vymezeném licenci, v němž Oprávněná provozuje distribuční soustavu. Oprávněná má povinnost zřídit věcné břemeno umožňující zřídit a provozovat ve smyslu § 25 odst. 3 písm. e) energetického zákona na Dotčené nemovitosti zařízení distribuční soustavy.

## **Článek II. Předmět Smlouvy**

1. Předmětem Smlouvy je zřízení a vymezení věcného břemene - osobní služebnosti - zřízení umístění a provozování zařízení distribuční soustavy podle § 25 odst. 4 energetického zákona a ve smyslu obecných ustanovení o služebnosti podle § 1257 až 1266 občanského zákoníku, nepodléhající úpravě služebnosti inženýrské sítě ve smyslu § 1267 a násl. občanského zákoníku z důvodu odlišného jejího obsahu a účelu oproti zvláštní právní úpravě stanovené energetickým zákonem (dále jen „věcné břemeno“). Obsah věcného břemene je specifikován v článku III. této smlouvy. Věcné břemeno se zřizuje na Dotčené nemovitosti ve prospěch Oprávněné v rozsahu uvedeném v této Smlouvě a k účelu vyplývajícím z přísl. ustanovení energetického zákona. Povinná se za podmínek stanovených touto smlouvou a zákonem zavazuje strpět práva Oprávněné plynoucí z věcného břemene a s ním spojených zákonných omezení a Oprávněná prohlašuje, že tato práva přijímá a bude je vykonávat za podmínek sjednaných touto Smlouvou a stanovených zákonem.
2. Povinná výslovně prohlašuje, že není žádným způsobem omezena v právu zřídit k Dotčené nemovitosti věcné břemeno, že Dotčená nemovitost není zatížena žádným zástavním, předkupním, či jiným věcným nebo závazkovým právem, kterým by byl znemožněn účel této Smlouvy. Povinná prohlašuje, že jí nejsou známy žádné faktické nebo právní vady Dotčené nemovitosti, kterými by byl znemožněn účel této Smlouvy.

## **Článek III. Specifikace věcného břemene**

1. Smluvní strany se dohodly, že Povinná, jako vlastníka Dotčené nemovitosti, zřizuje k Dotčené nemovitosti ve prospěch Oprávněné právo odpovídající věcnému břemenu podle § 25 odst. 4 energetického zákona, když jeho obsah je v souladu s účelem daným energetickým zákonem a rozsah jeho výkonu blíže uveden v tomto článku.
2. Smluvní strany berou na vědomí, že se změnou vlastníka Dotčené nemovitosti přecházejí i práva a povinnosti, vyplývající z věcného břemene, na nabyvatele Dotčené nemovitosti.
3. Smluvní strany se za účelem umístění součásti distribuční soustavy **kabelové vedení NN 65,1bm (dále jen „Součást distribuční soustavy“)** na Dotčené nemovitosti a za účelem jejího provozování dohodly na zřízení věcného břemene, jehož obsahem je právo Oprávněné zřídit, provozovat, opravovat a udržovat Součást distribuční soustavy na Dotčené nemovitosti. Věcné břemeno zahrnuje též právo Oprávněné provádět na Součásti distribuční soustavy úpravy za účelem její obnovy, výměny, modernizace nebo zlepšení její výkonnosti, včetně jejího odstranění.
4. Rozsah věcného břemene na Pozemku podle této smlouvy je vymezen v geometrickém plánu č. č. 3066-7848/2016, schváleném Katastrálním úřadem pro Středočeský kraj, Katastrálním pracovištěm Praha-východ dne 19.12. 2018 pod č.PGP-5139/2018-209. Geometrický plán je přílohou č. 1 této smlouvy a její nedílnou součástí umístění Součásti distribuční soustavy.
5. Povinná z věcného břemene je povinna strpět výkon práva Oprávněné, vyplývající z této Smlouvy a energetického zákona a zdržet se veškeré činnosti, která vede k ohrožení Součásti distribuční soustavy a omezení výkonu tohoto práva Oprávněné.
6. Věcné břemeno, zřízené touto Smlouvou, se sjednává jako časově neomezené a zaniká v případech stanovených zákonem.

## **Článek IV. Další práva**

1. Oprávněná z věcného břemene má ve vztahu k Dotčené nemovitosti dále oprávnění, která jí, jako PDS přísluší z energetického zákona, především pak:
  - Vstupovat a vjíždět na Dotčenou nemovitost v souvislosti se zřizováním, obnovou a provozováním distribuční soustavy.
2. Oprávněná je povinna při výkonu oprávnění, popsaných shora, postupovat coby PDS striktně ve smyslu § 25 odst. 8 energetického zákona, tj. co nejvíce šetřit práva Povinné a vstup, na věcným břemenem Dotčenou nemovitost, jí bezprostředně oznámit. Po skončení prací je povinna uvést věcným břemenem dotčenou nemovitost do předchozího stavu, a není-li to možné s ohledem na povahu provedených prací, do stavu odpovídajícího jejímu předchozímu účelu nebo užívání a bezprostředně oznámit tuto skutečnost Povinné. Po provedení odstranění nebo okleštění stromoví je Oprávněná povinna na svůj náklad provést likvidaci vzniklého klestu a zbytků po těžbě.
3. Součástí distribuční soustavy je inženýrskou sítí ve smyslu § 509 občanského zákoníku se všemi k ní náležejícími součástmi.

## **Čl. V Cena a platební podmínky**

1. Věcné břemeno podle této smlouvy se zřizuje úplatně.
2. Jednorázová náhrada vyplacená Povinné za zřízení věcného břemene se stanovuje podle sjednané smlouvy o smlouvě budoucí ve výši **32 550,- Kč** (*slovy: třicetdvatisícčpětsetpadesát korun českých*);
3. Úhrada této jednorázové náhrady bude provedena Oprávněnou ve prospěch Povinné do 30 dnů od doručení faktury od Povinné na bankovní účet povinné.
4. Povinná po vyrozumění o povolení vkladu do katastru nemovitostí vystaví fakturu, která bude obsahovat náležitosti daňového dokladu stanovené zákonem č. 235/2004 Sb., o dani z přidané hodnoty, ve znění pozdějších předpisů, a zákonem č. 563/1991 Sb., o účetnictví, ve znění pozdějších předpisů a dále  
**číselné označení Smlouvy o zřízení věcného břemene** podle této smlouvy - IV-12-6020284/2  
**desetimístné číslo ze žádosti (objednávky)** vydané a zasláné Oprávněnou,  
**variabilní symbol** - číslo ze žádosti (objednávky) vydané a zasláné Oprávněnou.
5. Lhůta k úhradě faktury se sjednává na 30 dnů od doručení faktury.

## **Článek VI. Vklad věcného břemene do veřejného seznamu**

1. Smluvní strany se dohodly, že návrh na zahájení řízení o povolení vkladu práva odpovídajícího věcnému břemeni, zřizovanému touto Smlouvou, k Dotčené nemovitosti do katastru nemovitostí bude podán příslušnému katastrálnímu úřadu Oprávněnou. Správní poplatek za návrh na zahájení řízení o povolení vkladu práva do katastru nemovitostí uhradí Oprávněná.
2. Povinná tímto zmocňuje Oprávněnou, aby jí zastupovala v řízení před příslušným katastrálním pracovištěm ve věci zřízení práva k Dotčené nemovitosti podle této Smlouvy a aby za ní podepsala a podala návrh na vklad práva k Dotčené nemovitosti. Udělení zmocnění a jeho přijetí Smluvní strany potvrzují svými podpisy této Smlouvy o zřízení věcného břemene.
3. Služebnost - věcné břemeno podle této Smlouvy vzniká v souladu s ustanovením občanského zákoníku zápisem do veřejného seznamu (katastr nemovitostí).

## **Článek VII. Další ujednání**

1. Geodetické zaměření skutečného provedení stavby, předá bezplatně Oprávněná v digitální podobě Povinné v otevřeném formátu .dwg či .dxf k záznamu do technické mapy města a geometrický plán pro vyznačení rozsahu věcného břemene v neuzamčeném formátu .pdf k archivaci.
2. V případě provádění oprav, úprav za účelem její obnovy, výměny, modernizace nebo zlepšení její výkonnosti, včetně jejího odstranění, jakož i všech dalších případných činností na Součásti distribuční soustavy je oprávněný povinen splnit podmínky uvedené v odstavcích 3 a 4.
3. Při zásahu do povrchů komunikací a provádění výkopů a rýh, je ten, kdo zřizuje služebnost (věcné břemeno) na nemovitosti města Úvaly jako oprávněný povinen dodržovat Zásady a technické podmínky pro zásahy do povrchů komunikací a provádění výkopů a zásypů rýh, schválených radou města Úvaly, v platném znění ke dni zahájení prací (dále jen „technické zásady“); technické zásady jsou dostupné na webu mestouvaly.cz nebo jsou dostupné k nahlédnutí na Městském úřadu Úvaly.
4. V případě vstupu do pozemních komunikací, jakýchkoli dalších staveb, jakož i míst upravených veřejnou zelení města Úvaly, tj. stavebních prací v souvislosti s vybudováním služebnosti (věcného břemene) podle smlouvy s městem Úvaly, musí být sjednána smlouva se zhotovitelem o finančním zajištění povinnosti uvést pozemky města Úvaly do původního stavu, kde jsou sjednány podmínky jistiny vztahující se ke stavbě a jejího uvedení do původního stavu za podmínek jistoty (kauce) stanovené oprávněným; výši kauce stanoví oprávněný vždy s ohledem na konkrétní nemovitost a povrch tak, aby byly zajištěny podmínky záruky za uvedení nemovitosti do původního stavu nebo do stavu dohodnutého s městem Úvaly.
5. Záruční doba na všechny stavby či jakéhokoli uvedení místa do původního stavu, kde byla provedena služebnost, činí nejméně 60 měsíců.

## **Článek VIII. Závěrečná ustanovení**

1. Práva a povinnosti z této smlouvy vyplývající a ve smlouvě neupravené se řídí příslušnými ustanoveními občanského zákoníku, energetického zákona, zákona 183/2006 Sb., stavební zákon, ve znění pozdějších předpisů, a s obsahem smlouvy souvisejících dalších předpisů. Kde je ve smlouvě uveden termín »služebnost« nebo »věcné břemeno« je tím myšlena v obou případech totožná služebnost vymezená v této smlouvě.
2. Pokud jakýkoliv závazek vyplývající z této smlouvy avšak netvořící její podstatnou náležitost je nebo se stane neplatným nebo nevymahatelným jako celek nebo jeho část, je plně oddělitelným od ostatních ustanovení této smlouvy a taková neplatnost nebo nevymahatelnost nebude mít žádný vliv na platnost a vymahatelnost jakýchkoli ostatních závazků z této smlouvy. Strany se zavazují v rámci této smlouvy nahradit formou dodatku k této smlouvě tento neplatný nebo nevymahatelný oddělený závazek takovým novým platným a vymahatelným závazkem, jehož předmět bude v nejvyšší možné míře odpovídat předmětu původního odděleného závazku. Pokud však jakýkoliv závazek vyplývající z této smlouvy a tvořící její podstatnou náležitost je nebo kdykoliv se stane neplatným nebo nevymahatelným jako celek nebo jeho část, strany nahradí neplatný nebo nevymahatelný závazek v rámci nové smlouvy takovým novým platným a vymahatelným závazkem, jehož předmět bude v nejvyšší možné míře odpovídat předmětu původního závazku obsaženém v této smlouvě. Totéž platí i pro případ smluvní mezery.
3. Smluvní strany prohlašují, že skutečnosti uvedené v této Smlouvě nepovažují za obchodní tajemství ve smyslu § 504 občanského zákoníku, ve znění pozdějších předpisů tímto výslovně souhlasí se zveřejněním veškerých náležitostí a podmínek této smlouvy a/nebo souvisejících dokumentů a informací, včetně zveřejnění této smlouvy jako celku, v rámci informací zpřístupňovaných veřejnosti bez stanovení jakýchkoli dalších podmínek, a to i prostřednictvím dálkového přístupu, zejména na webových stránkách města.
4. Smluvní strany souhlasí s tím, že text smlouvy je veřejně přístupnou listinou ve smyslu zákona č. 106/1999 Sb., o svobodném přístupu k informacím, ve znění pozdějších předpisů, a že město jako povinný subjekt má povinnost na žádost poskytnout informace o tomto smluvním vztahu včetně poskytnutí kopie smlouvy. Při poskytnutí informace bude postupováno v souladu se zákonem č. 101/2000 Sb., o ochraně osobních údajů, ve znění pozdějších předpisů.
5. Smluvní strany výslovně prohlašují, že souhlasí s odesíláním a přijímáním finančních transakcí vyplývajících z této smlouvy z transparentního účtu města a jsou seznámeni, že bankovní ústav může na takovém účtu zveřejnit. Na transparentních účtech jsou zveřejněny nejméně tyto informace: - zaúčtovaná

částka a měna, datum připsání platby na účet, - popis platby, - název a číslo účtu plátce, - zpráva pro příjemce, - variabilní, - konstantní, - specifický symbol, a i další text byl-li plátcem uveden jakož i text uvedený smluvní stranou k identifikaci platby směrem k veřejnosti.

6. Práva a povinnosti vyplývající ze smlouvy přechází i na právní nástupce smluvních stran o čemž jsou smluvní strany povinny právního nástupce informovat; za informaci pro právního nástupce se považuje i zveřejnění smlouvy na webových stránkách smluvní strany nebo podle zákona (např. zveřejnění smlouvy v registru smluv) anebo založením smlouvy do Katastru nemovitostí.
7. Práva a povinnosti vyplývající ze Smlouvy o smlouvě budoucí a smlouvy o právu provést stavbu přecházejí na právního nástupce Smluvních stran, které se zavazují své právního nástupce s jejím obsahem seznámit.
8. Smluvní strany sjednávají, že tuto smlouvu lze měnit výhradně novou smlouvou o zřízení věcného břemene – služebnosti uzavřenou podle zákona.
9. Strany výslovně potvrzují, že nejsou slabší stranou ve smyslu § 433 a § 1798 a.n. občanského zákoníku, základní podmínky této smlouvy jsou výsledkem jednání stran a každá ze stran měla příležitost ovlivnit obsah této smlouvy.
10. Tato smlouva obsahuje úplné ujednání o předmětu smlouvy a všech náležitostech, které strany měly a chtěly ve smlouvě ujednat, a které považují za důležité pro závaznost této smlouvy. Žádný projev stran učiněný při jednání o této smlouvě ani projev učiněný po uzavření této smlouvy nesmí být vykládán v rozporu s výslovnými ustanoveními této smlouvy a nezakládá žádný závazek žádné ze stran.
11. Uzavření této smlouvy schválila rada města Úvaly usnesením č. R-\_\_\_\_\_/\_\_\_\_ na svém zasedání konaném dne \_\_\_\_\_; tato smlouva nabývá platnosti a účinnosti okamžikem jejího podpisu poslední smluvní stranou a se souhlasem rady města.
12. Podle ust. § 3 odst. 2 písm. l) zákona 340/2015 Sb. o registru smluv, Povinná (město Úvaly) má výjimku z povinnosti uveřejňování smluv v registru smluv; smluvní strany sjednaly, že pokud Oprávněná spadá do výčtu orgánů a organizací, jejichž smlouvy se zveřejňují, tak má tato smluvní strana povinnost smlouvu v registru smluv zveřejnit ve lhůtách stanovených zákonem, pod sankcí všech právních důsledků plynoucích ze zákona.
13. Oprávněná prohlašuje, že podle § 3 odst. 2 písm. h) zákona č. 340/2015 Sb., je vyloučena z působnosti zákona a smlouvy uzavírané s ČEZ Distribuce a.s. se proto v registru smluv nezveřejňují.
14. Smlouva je vyhotovena v 5 stejnopisech s platností originálu, z nichž jeden stejnopis obdrží Oprávněná a tři stejnopisy obdrží Povinná a jeden stejnopis bude přílohou ke stavebnímu řízení před stavebním úřadem.
15. Nedílnou a neoddělitelnou součástí této Smlouvy jsou její přílohy:
  - Geometrický plán pro vyznačení věcného břemene č. č. 3066-7848/2016 ze dne 19.12.2018 potvrzený Katastrálním úřadem pro Středočeský kraj, Katastrálním pracovištěm Praha-východ pod č. PGP-5139/2018-209
  - plná moc strany oprávněné
16. Smluvní strany po přečtení této smlouvy prohlašují, že souhlasí s jejím obsahem, což stvrzují svými podpisy.

V Úvalech dne [datum]

V Loučeni dne 27.2.2019

---

**Mgr. Petr Matura**  
vedoucí odboru investic a dopravy

---

**Martina Bartoníčková**  
za společnost ČEZ Distribuce, a. s. a zhotovitele



# VÝKAZ DOSAVADNÍHO A NOVÉHO STAVU ÚDAJŮ KATASTRU NEMOVITOSTÍ

Dosavadní stav				Nový stav											
Označení pozemku parc. číslem	Výměra parcely		Druh pozemku	Označení pozemku parc. číslem	Výměra parcely		Druh pozemku	Typ stavby	Způsob využití	Způsob využití	Porovnání se stavem evidence právních vztahů				
	ha	m <sup>2</sup>	Způsob využití		ha	m <sup>2</sup>	Způsob využití	Způsob využití	výměr	Díl přechází z pozemku označeného v katastru nemovitostí	dřívejší poz. evidenci	Číslo listu vlastnictví	Výměra dílu		Označení dílu
												ha	m <sup>2</sup>		
3310/1											3310/1			10001	
3310/7											3310/7			10001	
3348/24											3348/24			2251	

Oprávněný : dle listiny

Druh věcného břemene : dle listiny

## Seznam souřadnic (S–JTSK)

Č. bodu	Souřadnice pro zápis do KN			Č. bodu	Souřadnice pro zápis do KN		
	Y	X	kód kv.		Y	X	kód kv.
1	721431.70	1044926.76	3	17	721462.13	1044935.26	3
2	721432.02	1044927.26	3	18	721462.49	1044934.78	3
3	721432.74	1044926.08	3	19	721469.55	1044941.00	3
4	721433.10	1044926.56	3	20	721469.91	1044940.52	3
5	721433.64	1044925.35	8	21	721474.34	1044944.77	3
6	721434.12	1044925.73	8	22	721474.70	1044944.29	3
7	721434.90	1044924.32	3	23	721477.84	1044947.32	3
8	721435.34	1044924.74	3	24	721478.18	1044946.82	3
9	721439.91	1044918.85	3	25	721482.24	1044950.29	3
10	721439.59	1044918.27	3	26	721482.14	1044949.49	3
11	721440.28	1044918.82	3	27	721482.76	1044949.70	3
12	721440.46	1044918.20	3	28	721482.98	1044949.87	3
13	721446.51	1044923.51	3	29	721483.17	1044949.62	3
14	721446.87	1044923.03	3	30	721482.31	1044948.96	3
15	721454.79	1044929.64	3	31	721482.12	1044949.21	3
16	721455.15	1044929.16	3	32	721482.28	1044949.33	3

<b>GEOMETRICKÝ PLÁN</b> pro vymezení rozsahu věcného břemene k části pozemku	Geometrický plán ověřil úředně oprávněný zeměměřický inženýr:	Stejnopis ověřil úředně oprávněný zeměměřický inženýr:	
		Jméno, příjmení: <i>Ing. Michal Jarůšek</i>	Jméno, příjmení:
		Číslo položky seznamu úředně oprávněných zeměměřických inženýrů: <i>2583/12</i>	Číslo položky seznamu úředně oprávněných zeměměřických inženýrů:
		Dne: <i>10.12.2018</i> Číslo: <i>2595/2018</i>	Dne:      Číslo:
	Náležitostmi a přesností odpovídá právním předpisům.	Tento stejnopis odpovídá geometrickému plánu v elektronické podobě uloženému v dokumentaci katastrálního úřadu.	
Vyhotovitel: <i>ENERGON Dobříš, s.r.o.</i> <i>Průmyslová 1665</i> <i>263 01 Dobříš</i>	Katastrální úřad souhlasí s očíslováním parcel.	Ověření stejnopisu geometrického plánu v listinné podobě.	
Číslo plánu: <i>3066–7848/2016</i>			
Okres: <i>Praha–východ</i>			
Obec: <i>Úvaly</i>			
Kat. území: <i>Úvaly u Prahy</i>			
Mapový list: <i>Český Brod 8–2/14</i>			
Dosavadním vlastníkům pozemků byla poskytnuta možnost seznámit se v terénu s průběhem navrhovaných nových hranic, které byly označeny předepsaným způsobem:			

LIST 1

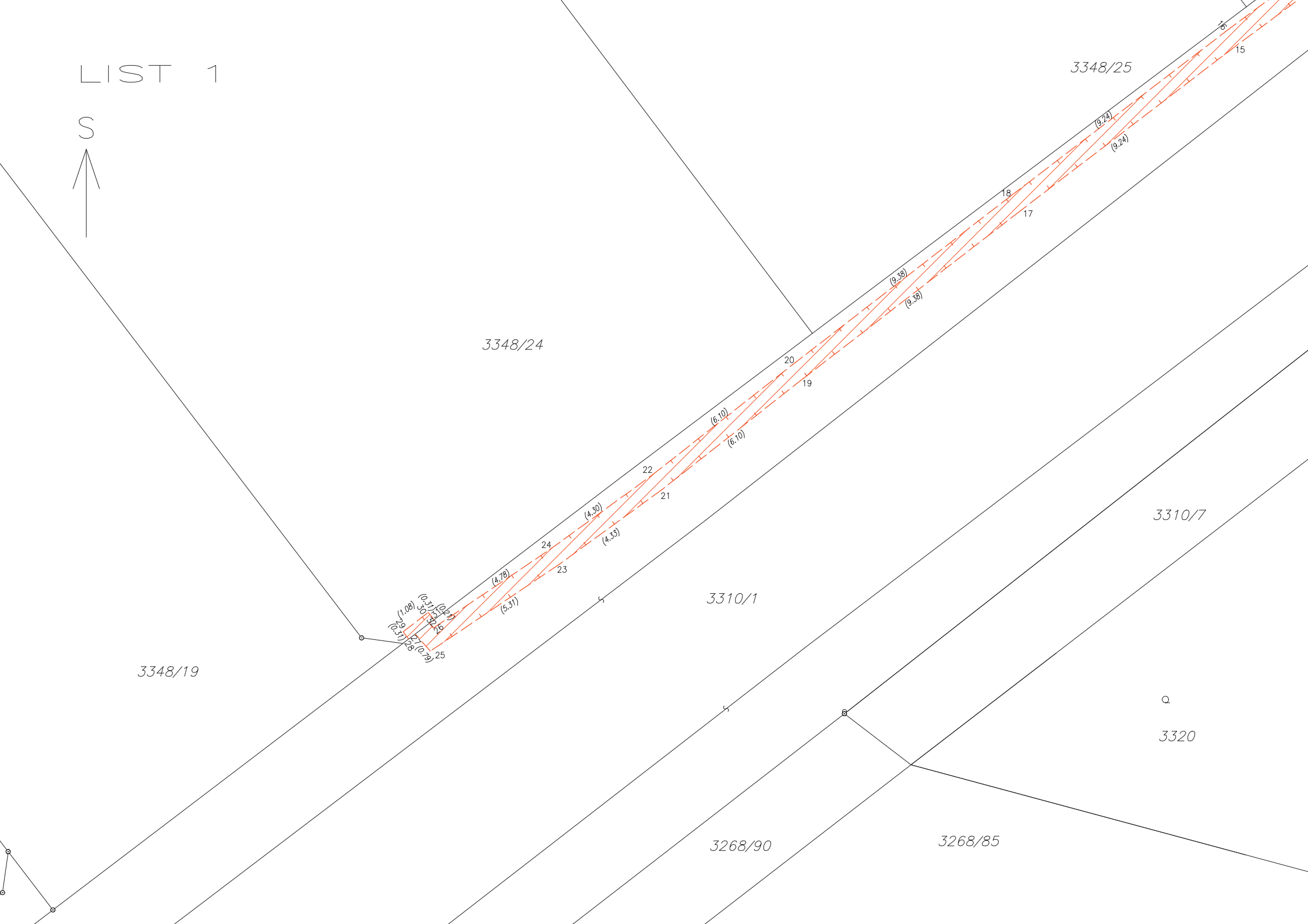

LIST 2

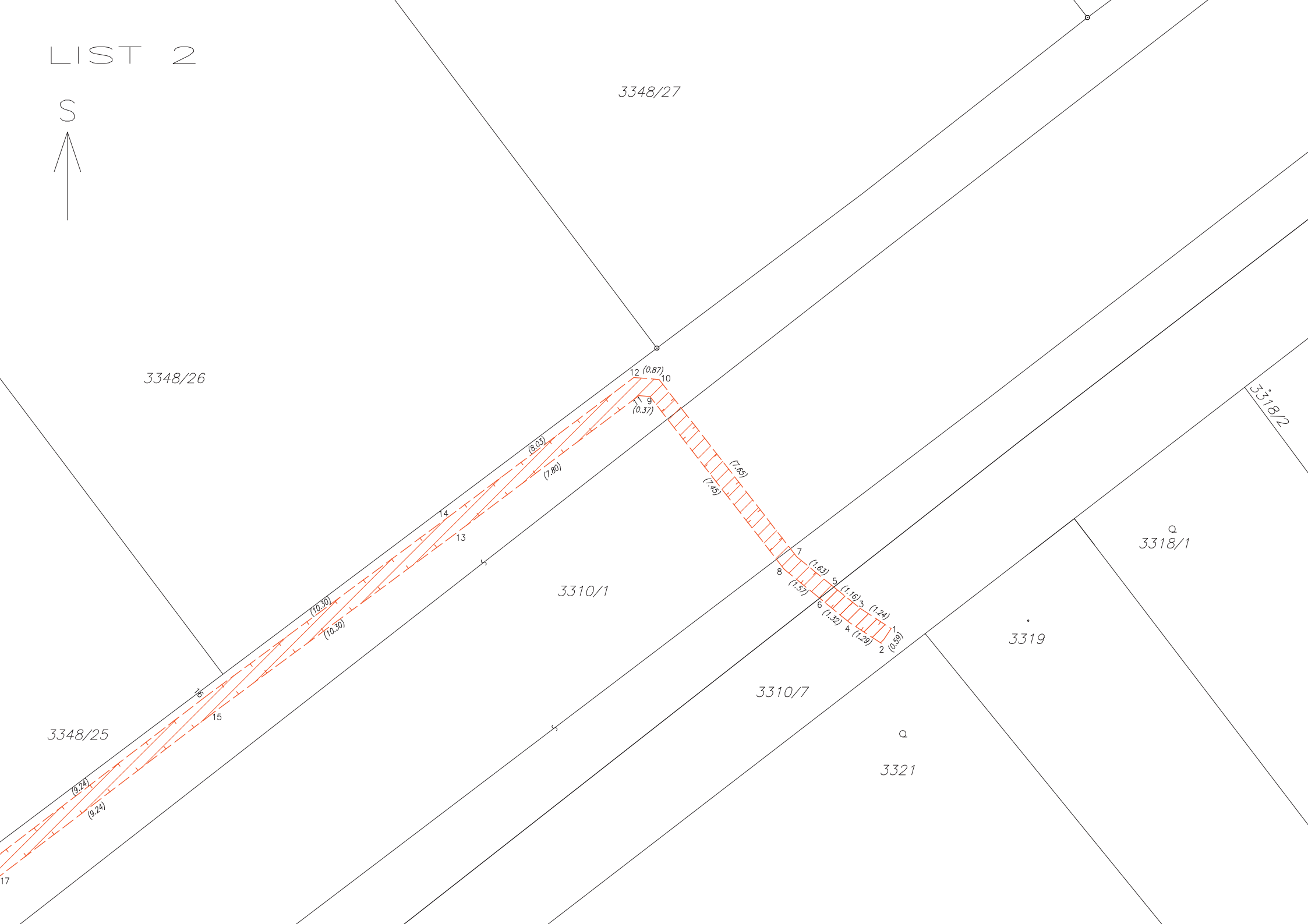

3348/27

3348/26

3348/25

3310/1

3310/7

3318/1

3318/2

3319

3321

12 (0.87)

9 (0.37)

(8.05)

(7.80)

(7.45)

(7.45)

1 (1.63)

8 (1.57)

6 (1.32)

5 (1.16)

2 (1.29)

(10.30)

(10.30)

(0.24)

(0.24)

14

13

6

15

17

0

1

7

4

3

1

5

4

0

## PROHLÁŠENÍ MĚSTA ÚVALY

**Město Úvaly**, se sídlem Arnošta z Pardubic 95, 250 82 Úvaly, IČO 002 40 931, zastoupené starostou města panem Mgr. Petrem Boreckým (dále jen „**Město**“), tímto

### PROHLAŠUJE,

že převezme do svého vlastnictví zkolaudovanou dopravní infrastrukturu a místní komunikace v rozsahu a provedení dle odsouhlasené projektové dokumentace městem Úvaly, které budou vybudovány v rámci projektu „Úvaly – Hostín – etapa 1B – bytové domy č. 1101, 1102, 1103, 1104 a 1105“, který byl vystavěn zejména, avšak ne výlučně na pozemcích parc. č. 3929/2, parc. č. 534/11, parc. č. 534/20, parc. č. 3929/414, parc. č. 3929/415 a dalších sousedních pozemcích a pozemcích vzniklých oddělením nebo sloučením výše uvedených pozemků nacházejících se v katastrálním území Úvaly u Prahy (dále jen „**Projekt**“), společností Hostín Development, s.r.o., se sídlem Politických vězňů 912/10, Nové Město, 110 00 Praha 1, IČO 275 67 257, zapsanou v obchodním rejstříku vedeném Městským soudem v Praze pod sp. zn. C 116683 (dále jen „**Stavitel**“).

Město dále prohlašuje, že od Stavitele do svého vlastnictví převezme zkolaudovanou dopravní infrastrukturu a místní komunikace vybudované dle schválené projektové dokumentace Stavitelem v rámci Projektu na výše uvedených pozemcích tak, aby byla zajištěna dopravní obslužnost, údržba a ostatní činnosti a služby související s dopravní infrastrukturou a místními komunikacemi, zejména pak aby byl na základě veřejného užívání zajištěn přístup k bytovým domům vystavěným v rámci Projektu.

Součástí převzetí je též předání Stavitelem a převzetí Městem dokumentace skutečného provedení stavby jednotlivých inženýrských sítí, liniových a dalších staveb souvisejících, originály kolaudačních rozhodnutí nebo souhlasů a geodetické zaměření skutečného provedení v analogové i digitální formě v otevřeném čitelném, resp. strojově čitelném formátu.

V Úvalech, dne \_\_\_\_ / \_\_\_\_ 2019

---

Jméno: Mgr. Petr Borecký

Funkce: Starosta

# PROHLÁŠENÍ MĚSTA ÚVALY

**Město Úvaly**, se sídlem Arnošta z Pardubic 95, 250 82 Úvaly, IČO 002 40 931, zastoupené starostou města panem Mgr. Petrem Boreckým (dále jen „**Město**“), tímto

## PROHLAŠUJE,

že převezme do svého vlastnictví zkolaudovanou dopravní infrastrukturu a místní komunikace v rozsahu a provedení dle odsouhlasené projektové dokumentace městem Úvaly, které budou vybudovány v rámci projektu „Úvaly – Hostín – etapa 1D – rodinné domy č. 1501-1512, 1601-1608“, který byl vystavěn to zejména na pozemcích p. č. 3929/2, vše orná půda, nacházejících se v katastrálním území Úvaly u Prahy, obec Úvaly (dále jen „**Projekt**“), společností Hostín Development, s.r.o., se sídlem Politických vězňů 912/10, Nové Město, 110 00 Praha 1, IČO 275 67 257, zapsanou v obchodním rejstříku vedeném Městským soudem v Praze pod sp. zn. C 116683 (dále jen „**Stavitel**“).

Město dále prohlašuje, že od Stavitele do svého vlastnictví převezme zkolaudovanou dopravní infrastrukturu a místní komunikace vybudované dle schválené projektové dokumentace Stavitelem v rámci Projektu na výše uvedených pozemcích tak, aby byla zajištěna dopravní obslužnost, údržba a ostatní činnosti a služby související s dopravní infrastrukturou a místními komunikacemi, zejména pak aby byl na základě veřejného užívání zajištěn přístup k bytovým domům vystavěným v rámci Projektu.

Součástí převzetí je též předání Stavitelem a převzetí Městem dokumentace skutečného provedení stavby jednotlivých inženýrských sítí, liniových a dalších staveb souvisejících, originály kolaudačních rozhodnutí nebo souhlasů a geodetické zaměření skutečného provedení v analogové i digitální formě v otevřeném čitelném, resp. strojově čitelném formátu.

V Úvalech, dne \_\_\_\_ / \_\_\_\_ 2019

---

Jméno: Mgr. Petr Borecký

Funkce: Starosta

**SMLOUVA O NEZBYTNÉ CESTĚ**  
uzavřená dle § 1029 a.n. občanského zákoníku

**Smluvní strany**

Název: **Český rybářský svaz z.s., místní organizace Úvaly**  
Sídlo: Pod Slovany 1960, 250 82, Úvaly  
Zastoupen: Radkem Barochem, jednatel  
IČO: 00663271  
Telefon: + 420 606 824 260  
E-mail: rybari.uvaly@seznam.cz

(dále jen „**Český rybářský svaz**“)

a

Název: **Město Úvaly**  
Sídlo objednatele: Arnošta z Pardubic 95, 250 82 Úvaly  
Zastoupen: Mgr. Petr Borecký, starosta města  
IČO: 00240931  
Telefon: 281 091 111  
E-mail: podatelna@mestouvaly.cz  
Webové stránky: www.mestouvaly.cz  
Datová schránka: pa3bvse

(dále jen "**město Úvaly**")

uzavírají dle ustanovení § 1029 a násl. zákona 89/2012 Sb., občanský zákoník, ve znění pozdějších předpisů (dále jen „občanský zákoník“), tuto **smlouvu o nezbytné cestě** (dále jen „smlouva“):

**I. ÚVODNÍ USTANOVENÍ**

1. Město Úvaly prohlašuje, že je výlučným vlastníkem pozemků parc. č. 3883/1, 3885/1 a 3885/2 v k.ú. Úvaly u Prahy, v obci Úvaly, zapsáno na LV č. 10001 pro katastrální území Úvaly u Prahy u Katastrálního úřadu pro Středočeský kraj, Katastrální pracoviště Praha — východ (dále jen „užívaný pozemek“).
2. Český rybářský svaz prohlašuje, že je výlučným vlastníkem pozemku parc. č. 3882 v k.ú. Úvaly u Prahy, v obci Úvaly, zapsáno na LV č. 2484 pro katastrální území Úvaly u Prahy u Katastrálního úřadu pro Středočeský kraj, Katastrální pracoviště Praha — východ (dále jen „pozemek Českého rybářského svazu“).

**II. PŘEDMĚT SMLOUVY**

1. Město Úvaly tímto zřizuje ve prospěch Českého rybářského svazu **právo chůze** přes užívaný pozemky na pozemek Českého rybářského svazu.
2. Tato smlouva se sjednává na dobu neurčitou a bezúplatně.
3. Další práva a povinnosti vyplývají pro smluvní strany ze smlouvy o výpůjčce dle § 2193 a násl. občanského zákoníku.
4. Ujednání uvedená v předchozích odstavcích je právem závazkovým a nebudou zapsána ve veřejném seznamu.

### III. ZÁVĚREČNÁ USTANOVENÍ

1. Práva a povinnosti z této smlouvy vyplývající a ve smlouvě neupravené se řídí příslušnými ustanoveními zákona 89/2012 Sb., občanského zákoníku, ve znění pozdějších předpisů a s obsahem smlouvy souvisejících předpisů.
2. Pokud jakýkoliv závazek vyplývající z této smlouvy avšak netvořící její podstatnou náležitost je nebo se stane neplatným nebo nevymahatelným jako celek nebo jeho část, je plně oddělitelným od ostatních ustanovení této smlouvy a taková neplatnost nebo nevymahatelnost nebude mít žádný vliv na platnost a vymahatelnost jakýchkoliv ostatních závazků z této smlouvy. Strany se zavazují v rámci této smlouvy nahradit formou dodatku k této smlouvě tento neplatný nebo nevymahatelný oddělený závazek takovým novým platným a vymahatelným závazkem, jehož předmět bude v nejvyšší možné míře odpovídat předmětu původního odděleného závazku. Pokud však jakýkoliv závazek vyplývající z této smlouvy a tvořící její podstatnou náležitost je nebo kdykoliv se stane neplatným nebo nevymahatelným jako celek nebo jeho část, strany nahradí neplatný nebo nevymahatelný závazek v rámci nové smlouvy takovým novým platným a vymahatelným závazkem, jehož předmět bude v nejvyšší možné míře odpovídat předmětu původního závazku obsaženém v této smlouvě. Totéž platí i pro případ smluvní mezery.
3. Smluvní strany výslovně potvrzují, že nejsou slabší stranou ve smyslu § 433 a § 1798 a.n. občanského zákoníku, základní podmínky této smlouvy jsou výsledkem jednání stran a každá ze stran měla příležitost ovlivnit obsah této smlouvy. Smluvní strany s ohledem na jejich právní postavení sjednávají, že na tuto smlouvu neuplatní ustanovení §1793 občanského zákoníku. Smluvní strany se dohodly, že vylučují aplikaci ustanovení §557, §1726, §1728, §1729, §1751 a §1805 občanského zákoníku.
4. Smluvní strany prohlašují, že skutečnosti uvedené v této smlouvě nepovažují za obchodní tajemství ve smyslu § 504 zákona 89/2012 Sb., občanského zákoníku, ve znění pozdějších předpisů tímto výslovně souhlasí se zveřejněním veškerých náležitostí a podmínek této smlouvy a/nebo souvisejících dokumentů a informací, včetně zveřejnění této smlouvy jako celku, v rámci informací zpřístupňovaných veřejnosti bez stanovení jakýchkoli dalších podmínek, a to i prostřednictvím dálkového přístupu, zejména na webových stránkách smluvních stran.
5. Tuto smlouvu je možné měnit pouze písemnou dohodou smluvních stran ve formě vzestupně číslovaných dodatků této smlouvy, podepsaných oprávněnými zástupci smluvních stran. Žádné úkony či jednání ze strany jedné smluvní strany nelze považovat za příslib uzavření smlouvy nebo dodatku k této smlouvě. V souladu s ustanovením § 1740 odstavce 3 občanského zákoníku smluvní strany nepřipouští přijetí návrhu na uzavření smlouvy s dodatkem nebo odchylkou, čímž druhá smluvní strana podpisem smlouvy souhlasí. Smluvní strany se dále dohodly, že možnost zhojení nedostatku písemné formy právního jednání se vylučuje, a že neplatnost právního jednání, pro nějž si smluvní strany sjednaly písemnou formu, lze namítnout kdykoliv, tedy že mezi smluvními stranami neplatí ustanovení § 582 odstavce 1 první věta a odstavce 2 občanského zákoníku. Současně je zde platná podmínka, že smlouvu a dodatky smlouvy musí odsouhlasit orgán města, který schválil tuto smlouvu, jinak je takové ujednání (smlouva či dodatek) podle zákona o obcích, absolutně neplatné.
6. Smluvní strany prohlašují, že berou na vědomí, že smluvní strany shromáždí osobní údaje druhé smluvní strany a jejich zaměstnanců a členů v rozsahu uvedeném touto smlouvou včetně všech případných dodatků smlouvy, zejména jména a příjmení osob, které smlouvu podepisují za smluvní strany, jména a příjmení osob uvedených jako kontakty, včetně případných poskytnutých či uvedených e-mailů a telefonních čísel, v souladu s Nařízením Evropského parlamentu a Rady č. 2016/679, obecné nařízení o ochraně osobních údajů (GDPR), a to za účelem realizace této smlouvy. Osobní údaje shromážděné v souvislosti s touto smlouvou nebudou jiným způsobem smluvními stranami využívány, ledaže tak výslovně vyplývá z právních předpisů platných v České republice nebo byl výslovně poskytnut souhlas subjektem osobních údajů.
7. Smluvní strany souhlasí s tím, že text smlouvy je veřejně přístupnou listinou ve smyslu zákona č. 106/1999 Sb. o svobodném přístupu k informacím, ve znění pozdějších předpisů, a že město

Úvaly jako povinný subjekt mají povinnost na žádost poskytnout informace o tomto smluvním vztahu včetně poskytnutí kopie smlouvy.

8. Smluvní strany tímto prohlašují, že si nejsou vědomy, že by kterákoliv strana při sjednávání této smlouvy zneužila svou kvalitu odborníka či své hospodářské postavení, přičemž strany prohlašují, že vzájemná práva a povinnosti sjednané v této smlouvě považují za rovnovážná.
9. Tato smlouva obsahuje úplné ujednání o předmětu smlouvy a všech náležitostech, které strany měly a chtěly ve smlouvě ujednat, a které považují za důležité pro závaznost této smlouvy. Žádný projev stran učiněný při jednání o této smlouvě ani projev učiněný po uzavření této smlouvy nesmí být vykládán v rozporu s výslovnými ustanoveními této smlouvy a nezakládá žádný závazek žádné ze stran.
10. Záměr města Úvaly dle § 39 zákona 128/2000 Sb. o obcích, ve znění pozdějších předpisů, schválila Rada města Úvaly usnesením č. R-41/2019 dne 12.2.2019 a byl vyvěšen na úřední desce a elektronické úřední desce od 18.2.2019 do 4.3.2019.
11. Uzavření této smlouvy dle § 41 odst. 1 a 2 zákona 128/2000 Sb. o obcích, ve znění pozdějších předpisů, schválila Rada města Úvaly usnesením č. R- [doplní město Úvaly při podpisu] dne [doplní město Úvaly při podpisu] a pověřila starostu města k jejímu podpisu.
12. Tato smlouva nabývá platnosti a účinnosti dnem podpisu poslední smluvní stranou za schválení rady města Úvaly.
13. Tato smlouva je vyhotovena ve 4 stejnopisech s platností originálu, z nichž jedno vyhotovení obdrží český rybářský svaz a tři vyhotovení obdrží město Úvaly po podpisu této smlouvy.
14. Podle ust. § 3 odst. 2 písm. l) zákona 340/2015 Sb. o registru smluv, město Úvaly má výjimku z povinnosti uveřejňování smluv v registru smluv.
15. Strany po přečtení této smlouvy prohlašují, že souhlasí s jejím obsahem, což potvrzují svými podpisy.

V Úvalech dne [doplní se]

V Úvalech dne [doplní se]

---

**Mgr. Petr Borecký**  
starosta města Úvaly

---

**Radek Baroch**  
jednatel  
Český rybářský svaz, z.s.





## ANALÝZA BYTOVÉ SITUACE VE MĚSTĚ ÚVALY

### Obsah

1	Bytové možnosti města Úvaly .....	2
1.1	Přehled obecních bytů a ubytovacích kapacit.....	2
1.2	Přehled dispozicí hlavních bytových domů včetně nájmu.....	2
2	Specifikace přidělování bytů .....	5
2.1	Systém přidělování sociálních bytů .....	5
2.2	Systém přidělování služebních bytů .....	5
2.3	Systém přidělování tržních bytů .....	5
2.4	Žadatelé o byt .....	6
2.5	Cena za pronájem 1m <sup>2</sup> městského bytu: .....	6
3	Bytové domy, jejich stav a náklady .....	6
3.1	Průběžné náklady na údržbu domů za rok 2018: .....	6
3.2	Náklady na rekonstrukci bytů.....	6
3.3	Potřebné úpravy současných budov.....	7
3.3.1	P. Velikého 1346 .....	7
3.3.2	P. Velikého 1347 .....	10
3.3.3	Kollárova 1095 a 1096.....	13
3.3.4	Škvorecká 181 .....	15
3.3.5	Škvorecká 75 .....	18
3.3.6	Škvorecká 105 .....	20
4	Možná řešení stávajících režimů přidělování bytů .....	21
4.1	Návrh na pronájem tržních bytů .....	21
4.2	Návrh na řešení služebních bytů.....	22
4.3	Návrh na přidělování sociálních bytů.....	22
4.4	Startovací byty .....	22
5	Nájmy .....	22
5.1	Možnosti zvyšování nájmu dle zákona:.....	22
5.2	Shrnutí a varianty řešení zvyšování nájmu: .....	24
6	Závěr.....	24
6.1	Kompletní shrnutí .....	24

# 1 Bytové možnosti města Úvaly

V současné době má město Úvaly k dispozici 67 bytových jednotek z toho 7 sociálních, 12 služebních a 48 tržních. Tyto jednotky jsou rozděleny do 14 objektů.

## 1.1 Přehled obecních bytů a ubytovacích kapacit

Budova	Adresa	Počet bytů
Bytový dům	Kollárova 1095	5
Bytový dům	Kollárova 1096	4
Bytový dům	P. Velikého 1346	10
Bytový dům	P. Velikého 1347	11
Bytový dům	Škvorecká 181	9
Bytový dům	Škvorecká 75	8
<b>Bytový dům</b>	<b>Škvorecká 105</b>	<b>5</b>
<b>Bytový dům</b>	<b>Jiráskova 90</b>	<b>3</b>
<b>Bytový dům</b>	<b>Pražská 527</b>	<b>4</b>
Základní škola	Arnošta z Pardubic 7	4
Mateřská škola	Sedláčkova č.p. 447	1
Hasičárna	Klánovická 918	1
<b>Dům</b>	<b>Škvorecká 328</b>	<b>1</b>
<b>Dům</b>	<b>Arnošta z Pardubic 18</b>	<b>1</b>
<b>Celkem</b>		<b>67</b>

**V současné době neobyvatelné**

**Určeno k budoucí demolici**

## 1.2 Přehled dispozic hlavních bytových domů včetně nájmů

Název ulice		Č.popisné 1346		Počet bytů 15			
Prokopa Velikého							
Č. bytu	Patro	Plocha	Vel. bytu	Druh bytu	Druh nájmu	Měsíční nájem	za rok
1	1	81,24	3+1	BN	regulované	5 172,00 Kč	62 064,00 Kč
2	1	68,23	3+1	BN	regulované	4 344,00 Kč	52 128,00 Kč
3	2	65,75	3+1	BN	smluvní	2 958,00 Kč	35 496,00 Kč
4	2	65,76	3+1	BN	regulované	4 187,00 Kč	50 244,00 Kč
5	2	68,23	3+1	BN	regulované	4 344,00 Kč	52 128,00 Kč
6	3	69,41	3+1	BN	smluvní	7 982,00 Kč	95 784,00 Kč
7	3	65,75	3+1	BN	regulované	7 561,00 Kč	90 732,00 Kč

8	3	65,76	3+1	BN	regulované	4 187,00 Kč	50 244,00 Kč
9	3	65,76	3+1	BN	regulované	4 187,00 Kč	50 244,00 Kč
15	1	50,10	1+1	BN	sociální	1 969,00 Kč	23 628,00 Kč
		666,00			<b>celkem</b>	<b>46 891,00 Kč</b>	<b>562 692,00 Kč</b>

## Bytové družstvo VESNA č.p.1346

Č.bytu	Patro	Plocha	Vel.bytu				
10	4	71,68	2+kk				
11	4	50,28	2+kk				
12	4	40,54	1+kk				
13	4	48,31	1+1				
14	4	71,13	2+kk				

		Název ulice		Č.popisné 1347		Počet bytů 15	
		Prokopa Velikého					
Č. bytu	Patro	Plocha	Vel. bytu	Druh bytu	Druh nájmu	Měsíční nájem	za rok
1	1	81,24	3+1	BN	regulované	5 197,00 Kč	62 364,00 Kč
2	1	68,22	3+1	BN	regulované	4 343,00 Kč	52 116,00 Kč
3	2	62,57	3+1	BN	smluvní	2 840,00 Kč	34 080,00 Kč
4	2	65,75	3+1	BN	regulované	4 186,00 Kč	50 232,00 Kč
5	2	68,22	3+1	BN	regulované	4 343,00 Kč	52 116,00 Kč
6	3	68,39	3+1	BN	regulované	4 354,00 Kč	52 248,00 Kč
7	3	65,75	3+1	BN	regulované	4 186,00 Kč	50 232,00 Kč
8	3	65,75	3+1	BN	regulované	4 186,00 Kč	50 232,00 Kč
9	3	68,22	3+1	BN	regulované	4 343,00 Kč	52 116,00 Kč
15	1	30,40	1+kk	BN	sociální	1 155,00 Kč	13 860,00 Kč
16	1	44,50	1+1	BN	sociální	1 696,00 Kč	20 352,00 Kč
		689,01			<b>celkem</b>	<b>40 829,00 Kč</b>	<b>489 948,00 Kč</b>

## Bytové družstvo VESNA č.p.1347

Č.bytu	Patro	Plocha	Vel.bytu				
10	4	71,68	2+kk				
11	4	50,28	2+kk				
12	4	40,54	1+kk				
13	4	48,31	1+1				
14	4	71,13	2+kk				

		Název ulice		Č.popisné 1095		Počet bytů 7	
		Kollárova					
Č. bytu	Patro	Plocha	Vel. bytu	Druh bytu	Druh nájmu	Měsíční nájem	za rok
1	1	74,71	2+1	BN	regulované	4 762,00 Kč	57 144,00 Kč
2	1	56,17	2+1	BN	regulované	3 581,00 Kč	42 972,00 Kč
3	2	59,17	2+1	BN	regulované	3 772,00 Kč	45 264,00 Kč
4	2	57,81	2+1	BN	regulované	3 681,00 Kč	44 172,00 Kč
5	příz.	33,80	1+kk	BN	sociální	1 289,00 Kč	15 468,00 Kč
		281,66			<b>celkem</b>	<b>17 085,00 Kč</b>	<b>205 020,00 Kč</b>

## Bytové družstvo VESNA

Č.bytu	Patro	Plocha	Vel.bytu				
5	3	62,79	1+1				
6	3	44,44	1+1				

č.p.1096

Revizní zpráva	Datum sepsání	Datum příští revizní zprávy
Elektroinstalaci společných prostor	12/2013	12/2023
Hromosvodů	12/2013	4/2022
Hasicí přístroje	3/2017	3/2019

Název ulice		Č.popisné 1096		Počet bytů 6			
Kollárova							
Č. bytu	Patro	Plocha	Vel. bytu	Druh bytu	Druh nájmu	Měsíční nájem	za rok
1	1	62,15	2+1	BN	regulované	3 957,00 Kč	47 484,00 Kč
2	1	62,03	2+1	BN	smluvní	2 791,00 Kč	33 492,00 Kč
3	2	52,58	2+1	BN	regulované	3 348,00 Kč	40 176,00 Kč
4	2	56,61	2+1	BN	regulované	3 604,00 Kč	43 248,00 Kč
		233,37				13 700,00 Kč	164 400,00 Kč

## Bytové družstvo VESNA

Č.bytu	Patro	Plocha	Vel.bytu				
5	3	63,24	1+1				
6	3	40,66	1+1				

Objekt – Škvorecká ul.	Č.p.181	Úvaly
------------------------	---------	-------

Č. bytu	Patro	Plocha	Vel. Bytu	Druh bytu	Druh nájmu.	Měsíční nájem	za rok
1	1	63,88	1+1	BN	regulované	4 067,00 Kč	48 804,00 Kč
2	2	63,10	1+1	BN	Smluvní služební	7 257,00 Kč	87 084,00 Kč
3	1	62,68	2+1	BN	regulované	3 591,00 Kč	43 092,00 Kč
4	1	66,23	2+1	BN	regulované	3 794,00 Kč	45 528,00 Kč
5	2	47,85	2+1	BN	regulované	3 094,00 Kč	37 128,00 Kč
6	2	79,44	1+1	BN	regulované	4 551,00 Kč	54 612,00 Kč
7	3	58,90	2+kk	BD	sociální	2 219,00 Kč	26 628,00 Kč
8	3	34,81	1+kk	BD	sociální	1 253,00 Kč	15 036,00 Kč
9	3	55,70	2+kk	BD	sociální	2 133,00 Kč	25 596,00 Kč
		532,59				31 959,00 Kč	383 508 ,00 Kč

Název ulice		Č.popisné 75		Počet bytů 8			
Č. bytu	Patro	Plocha	Vel. Bytu	Druh bytu	Druh nájmu	Měsíční nájem	za rok
1	1	77,73	2+1	BN	regul.	5 136,00 Kč	61 632,00 Kč
2	1	61,43	1+1	BN	regul.	3 911,00 Kč	46 932,00 Kč
3	1	86,48	2+1	BN	smluvní	4 003,00 Kč	48 036,00 Kč
4	1	60,29	1+1	BN	regul.	3 864,00 Kč	46 368,00 Kč
5	2	78,20	2+1	BN	smluvní	3 519,00 Kč	42 228,00 Kč
6	2	80,66	1+1	BN	smluvní	3 630,00 Kč	43 560,00 Kč
7	2	63,11	2+1	BN	regul.	4 287,00 Kč	51 444,00 Kč
8	2	106,6	2+1	BN	regul.	6 787,00 Kč	81 444,00 Kč
		614,50			<b>celkem</b>	<b>35 137,00 Kč</b>	<b>421 644,00 Kč</b>

## 2 Specifikace přidělování bytů

### 2.1 Systém přidělování sociálních bytů

Uchazeči o přidělení městského bytu, jsou povinni vyplnit žádost o přidělení městského bytu, která je k dispozici na odboru investic a dopravy (OID). Tato žádost je řádně zaevidována a zařazena do evidence žadatelů o byt, která je též vedena na odboru OID. Jestliže se uvolní sociální byt, odbor investic a dopravy vybere tři až pět uchazečů o byt ze seznamu evidence žadatelů, kteří splňují podmínky přidělení sociálního bytu, tzn. jsou v tíživé situaci, pobírají menší příjmy atd.

Jestliže jsou uchazeči vybráni, jsou buď telefonicky, nebo elektronicky kontaktováni ohledně uvolnění bytu. Uchazečům jsou sděleny veškeré informace např. výše nájmu, služeb atd. Potenciální uchazeči o byt jsou seznámeni se stávajícím stavem bytu osobní prohlídkou bytu.

Všichni vybraní uchazeči jsou povinni doložit veškeré své příjmy za rok včetně pobírání sociálních dávek např. na bydlení atd. Poté je zpracován materiál do rady města, kde jsou uvedeni uchazeči, kteří byli vybráni a splňují všechny uvedené podmínky. Rada města vybere jednoho uchazeče, kterému bude byt přidělen. Po schválení radou města, je kontaktován vybraný uchazeč a je informován o přidělení bytu. Poté je podepsána nájemní smlouva na dobu určitou.

### 2.2 Systém přidělování služebních bytů

Služební byty v majetku města Úvaly jsou přidělovány na základě doporučení ředitele ZŠ, ředitelky MŠ, velitele Policie. Jestliže se uvolní služební byt např. v objektu č.p.7, Nám. A. z Pardubic, např. ředitel ZŠ zašle na OID žádost o přidělení služebního bytu pedagogovi, který má o tento služební byt zájem, např. ředitel ZŠ musí do žádosti uvést, z jakého důvodu pedagog žádá o byt a zda má uzavřenou pracovní smlouvu se ZŠ. Služební byty jsou podmíněny pracovním poměrem.

### 2.3 Systém přidělování tržních bytů

Uchazeči o přidělení městského bytu, jsou povinni vyplnit žádost o přidělení městského bytu, která je k dispozici na OID. Tato žádost je řádně zaevidována a zařazena do evidence žadatelů o byt, která je vedena na odboru OID. Jestliže se uvolní městský byt, odbor investic a dopravy vybere tři až pět uchazečů o byt ze seznamu evidence žadatelů, kteří splňují podmínky přidělení městského bytu např. plnění placení nájemného a služeb. Město Úvaly upřednostňuje rodiny s dětmi, nebo matky samoživitelky. Jestliže jsou uchazeči vybráni, jsou buď telefonicky, nebo elektronicky kontaktováni

ohledně uvolnění bytu. Uchazečům jsou sděleny veškeré informace např. výše nájmu, služeb atd. Potenciální uchazeči o byt jsou seznámeni se stávajícím stavem bytu osobní prohlídkou bytu. Poté je zpracován materiál do rady města, kde jsou uvedeni uchazeči, kteří byli vybráni a splňují všechny podmínky. Rada města vybere jednoho uchazeče, kterému bude byt přidělen. Po schválení radou města, je kontaktován vybraný uchazeč a je informován o přidělení bytu. Poté je podepsána nájemní smlouva na dobu určitou a byt předán novému nájemci.

## **2.4 Žadatelé o byt**

V současné době, tj.: k 9. 1. 2019 máme v evidenci 19 žadatelů. Jako důvody pro žádost o byt se opakují zejména 3 základní:

- 1) Současný podnájem kde je žadatel ubytován je pro něj finančně příliš vysoký
- 2) Náhlá životní situace (rozvod, zrušení současného podnájmu,)
- 3) Nevyhovující stav současného podnájmu

## **2.5 Cena za pronájem 1m<sup>2</sup> městského bytu:**

36Kč/m <sup>2</sup> /měsíčně	- sociální byty z dotace
45Kč/m <sup>2</sup> /měsíčně	- sociální byty
57,30Kč/m <sup>2</sup> /měsíčně apod.)	- byty ve špatném stavu (opakující se výskyt plísně, topení pouze kamny
63,67Kč/m <sup>2</sup> /měsíčně	- klasické byty (před rekonstrukcí)
115Kč/m <sup>2</sup> /měsíčně	- zrekonstruované byty

Město Úvaly měsíčně za čistý pronájem všech bytových jednotek měsíčně vybere částku ve výši 233 779 Kč, což generuje roční zisk 2 805 348 Kč.

Na základě průzkumu (sreality.cz) ceny nájemného v obci Úvaly se tržní hodnota pohybuje v rozmezí cca 190 – 230,- Kč/m<sup>2</sup>

## **3 Bytové domy, jejich stav a náklady**

### **3.1 Průběžné náklady na údržbu domů za rok 2018:**

TSÚ – drobné práce údržby	65 127 Kč
Instalatéři (kotle, kohouty)	94 000 Kč
Pravidelné revize (1x rok)	27 400 Kč
Zařízení bytů (DHIM)	10 000 Kč (2017 – 30 000 Kč)
Revize jednou za 5 let	60 000 Kč

K tomuto je nutné počítat s výmalbou a případnou výměnou kotlů, což loni neproběhlo. Když připočteme tyto položky tak provozní náklady na údržbu objektů v majetku města činí částku okolo 500 000 Kč. (v této částce nejsou započteny rekonstrukce bytů)

**Pokud odečteme průběžné provozní náklady od ročního nájemného za všechny objekty, vychází nám celková částka za pronájem bytů na 2 305 348 Kč.**

### **3.2 Náklady na rekonstrukci bytů**

Když si sečteme m<sup>2</sup> všech bytů (3710 m<sup>2</sup>) a vydělíme je počtem bytových jednotek, vyjde nám, že máme v průměru 55 m<sup>2</sup> na jednu jednotku.

Rozdíl mezi nájemným zrekonstruovaného bytu a klasického bytu je 51,33 Kč za m<sup>2</sup>.  
Zvýšení měsíčního nájemného potom činí 2843 Kč/měsíc což ročně generuje zisk 34 116 Kč.

V minulých 3 letech proběhly celkem 3 rekonstrukce a na základě provedení těchto rekonstrukcí bylo nájemné navýšeno.

2018 - (P. Velikého 1346, 3kk, 65.62m<sup>2</sup>) 95.037,-Kč

oprava balkonu, oškrábání zdí, štukování, vymalování, nové lino, natřené dveře a futra, nový sprchový kout a jedny nové dveře

2017 – (Škvorecká 181,1kk, 63,1 m<sup>2</sup>) 135.176,- Kč

Rekonstrukce koupelny, WC včetně sociálního zařízení, rekonstrukce elektroinstalace, podlahové krytiny, výmalby a zařízení kuchyňské linky včetně sporáku a digestoře

2016 – (P. Velikého, 3+1, 69,41m<sup>2</sup>) 149.000,- Kč

Rekonstrukce včetně kuchyňské linky a vybavení.

Vzhledem k vývoji cen ve stavebnictví počítejme s rekonstrukcí bytu 150 000 Kč. V současné době s ohledem na výše uvedené nájemní ceny by byla návratnost investice cca 4,5 roku.

### 3.3 Potřebné úpravy současných budov

#### 3.3.1 P. Velikého 1346



3.3.1.1.1.1.1.1.1 Kraj Středočeský	Obec Úvaly	Ulice Prokopa Velikého	Čp. 1346	Číslo orientač.	Typ domu bytový
	Památ. Péče NE	Rok dožití	Číslo katastru 775738	Číslo parcely 1057/1, 1057/2	Budova (trakt) Samostatně stojící

Datum pořízení do evidence majetku města: 1984

#### ZÁKLADNÍ ÚDAJE

	Samostatný	ano				
<b>Druh stavby</b>						
	Panelová	ano				



	Stěnový systém	ano					
<b>Rozměry domu</b>				<b>Schodiště</b>			
	Délka	m	30				
	Šířka	m	18				
	Výška	m	13,5		Betonové	ano	
	Zastavěná plocha	m <sup>2</sup>	425				
	Počet podlaží	ks	4		Zábradlí-kov	ano	
	Z toho podzemních	ks	1				
	Plocha parcely	m <sup>2</sup>	425				

<b>Společné prostory domu</b>							
	Sušárny a prádelny	Ks	1				
<b>Bytové jednotky v domě</b>							
	Počet bytových jednotek		10				
	Počet bytových jednotek VESNA		5				
	Sociální zařízení v bytech		ano				
	Bojler		---				
	Elektrický sporák		15				
	Počet radiátorů - litinové		51				
tis. Kč							
Hlavní uzávěr vody umístěn:		1NP		Finanční údaje			
Hlavní uzávěr plynu umístěn:		1NP		Inventarizační hodnota		7 305 785,00 Kč	
Dům je vytápěn z:		Centrální kotelna pro 2 objekty č.p.1346 a č.p.1347		Zůstatková hodnota			

## KONSTRUKČNÍ PRVKY

<b>Druhy krytin</b>							
	Šablony Cembrit	ano					
<b>Komíny</b>							
	Komínová tělesa	1					
<b>Povrchové úpravy</b>							
	Tenkvrst.omít. vnější	nástavba					
	Pohledový beton	ano					

	Fasáda panelová	ano					
<b>Podlahy</b>							
	Povlakové (PVC)	ano					
	Dlažba	ano					
<b>Sklepy</b>							
	Kóje	9	ks				
<b>Okna</b>							
	Plastová	61	ks				Nová okna 2012
<b>Dveře</b>							
	Dveře bytové	15	ks				
	Dveře domovní	2	ks				
<b>Stropy – obvodové zdivo</b>							
	Železobet. stropy	ano					
<b>ZDRAVOTNĚ TECHNICKÁ INSTALACE</b>							

<b>Vodoinstalace</b>							
		Požární vodovod-vybav.	ano				
		Rozvody vody	ano				
<b>Kanalizace</b>							
		Odpad novodurový	ano				
<b>Plynofikace</b>							
		Plynovod domovní -přívod do kotelny	ano				
<b>Elektroinstalace</b>							
		Schodišťový automat	1	ks			
		Zvonkový panel	1	ks			
		Hromosvodové tyče	ano				
		Hromosvodové vedení	ano				
		Rozvaděče	1	ks			
<b>Topení</b>							
		Tělesa litinová		ks			
<b>Teplá voda</b>							
		Rozvody ÚT v domě	ano				
		Rozvody TUV v domě	ano				
<b>VYBAVENÍ A ZAŘÍZENÍ DOMU</b>							
<b>45 000</b>		<b>Různé</b>					

**Revize**

Revizní zpráva	Datum sepsání	Datum příští revizní zprávy
Elektroinstalaci společných prostor	12/2013	12/2023
Hromosvodů	12/2013	4/2022
Hasicí přístroje	3/2017	3/2019
Komínů	6/2017	5/2019
Plyn	5/2017, 11/2017	5/2019, 11/2019

**Shrnutí**

- vzduť dlažba chodba
- výměna oken v objektu č.p.1346 – r.2012
- poškozená dlažba vstup
- původní elektroinstalace
- nefunkční el. vrátný
- pozn. v přízemí 1 b.j z dotace SFRB na výstavbu bytů pro příjmově vymezené skupiny obyvatel 2006
- nástavba 3 b.j. z dotace MMR (2002)
- stavba na cizím pozemku (ČR úřad pro zastupování státu ve věcech majetkových)

**Plánovaná rekonstrukce**

V rámci navrhovaných prací bude provedena výměna původních vnějších výplní a drobné stavební úpravy - výměna klempířských prvků, opravy vstupních zídek, výměny fasádních a exteriérových prvků (zábradlí na lodžích, čistící rohože, okapní chodníčky, atd.). Fasády budou zatepleny polystyrenem, spodní líc konstrukcí (přesahy střechy, stropy lodžii a vstupu do objektu) bude opatřen minerální vlnou. Schodiště propojující všechna podlaží také zůstane stávající. Celkové náklady 2 507 657 Kč

Současný roční příjem z nájmu 562 584 Kč  
 Současný předjednaný z dotace 30% 752 297  
 Náklady města: 1 755 360 Kč  
 Návratnost: 2,9 let

### 3.3.2 P. Velikého 1347



3.3.2.1.1.1.1.1.1 Kraj Středočeský	Obec Úvaly	Ulice Prokopa Velikého	Čp. 1347	Číslo orientač.	Typ domu bytový
	Památ. Péče NE	Rok dožití	Číslo katastru 775738	Číslo parcely 1056/1, 1056/2	Budova (trakt) Samostatně stojící objekt

**Datum pořízení do evidence majetku města: 1984**

#### ZÁKLADNÍ ÚDAJE

	Samostatný	ano					
<b>Druh stavby</b>							
	Panelová	ano					
	Stěnový systém						
<b>Rozměry domu</b>				<b>Schodiště</b>			
	Délka	m	18,7				
	Šířka	m	18				
	Výška	m	13		Betonové	ano	
	Zastavěná plocha	m <sup>2</sup>	344				
	Počet podlaží	ks	4		Zábradlí-kov	ano	
	Z toho podzemních	ks	0				
	Plocha parcely	m <sup>2</sup>	344				
<b>Společné prostory domu</b>							
	Sušárny a prádelny	ks	1				
<b>Bytové jednotky v domě</b>							
	Počet bytových jednotek		11				
	Počet bytových jednotek VESNA		5				
	Sociální zařízení v bytech		ano				

	Bojler	--						
	Elektrický sporák	16						
	Počet radiátorů - litinové	52						
								tis. Kč
Hlavní uzávěr vody umístěn:	1NP		Finanční údaje					
Hlavní uzávěr plynu umístěn:	v č.p.1346		Inventarizační hodnota			5 550 975,-Kč		
Dům je vytápěn z:	Centrální	kotelna	Zůstatková hodnota					
	v č.p.1346							

**KONSTRUKČNÍ PRVKY**

<b>Druhy krytin</b>								
		Šablony Cembrit	ano					
<b>Komíny</b>								
		Komínová tělesa	--					
<b>Povrchové úpravy</b>								
		Tenkovrst.omít. vnější	nástavba					
		Pohledový beton	ano					
		Fasáda panelová	ano					
<b>Podlahy</b>								
		Povlakové (PVC)	ano					
		dlažba	ano					
<b>Sklepy</b>								
		Kóje	9	ks				
<b>Okna</b>								
		plastová	66	ks				Nová okna v r.2012
<b>Dveře</b>								
		Dveře bytové	16	ks				
		Dveře domovní	2	ks				
<b>Stropy – obvodové zdivo</b>								
		Železobet. stropy	ano					
<b>ZDRAVOTNĚ TECHNICKÁ INSTALACE</b>								
<b>Vodoinstalace</b>								
		Požární vodovod-vybav.	ano					
		Rozvody vody	ano					
<b>Kanalizace</b>								
		Odpad novodurový	ano					
<b>Elektroinstalace</b>								
		Schodišťový automat	1	ks				
		Zvonkový panel	1	ks				
		Hromosvodové tyče	ano					
		Hromosvodové vedení	ano					
		Rozvaděče	1	ks				
<b>Topení</b>								
		Tělesa litinová	ano	ks				
		Centrální kotelna v č.p.1346	ano					
<b>Teplá voda</b>								
		Rozvody ÚT v domě	ano					

		Rozvody TUV v domě	ano					
<b>VYBAVENÍ A ZAŘÍZENÍ DOMU</b>								
<b>45 000</b>	<b>Různé</b>							

## Revize

Revizní zpráva	Datum sepsání	Datum příští revizní zprávy
Elektroinstalaci společných prostor	12/2013	12/2023
Hromosvodů	12/2013	4/2022
Hasicí přístroje	3/2017	3/2019
Komínů	6/2017	5/2019
Plyn	5/2017, 11/2017	5/2019, 11/2019

## Shrnutí

- vzduť dlařba chodba
- pořkozená dlařba vstup
- původní elektroinstalace
- zemní vlhkost v přízemním bytu
- pozn. v přízemí 2 b.j z dotace SFRB na výstavbu bytů pro příjmově vymezené skupiny obyvatel 2006
- nástavba 5 b.j. z dotace MMR (2002)
- stavba částečně na cizím pozemku ( ČR úřad pro zastupování státu ve věcech majetkových)
- výměna oken v objektu č.p.1347 – r.2012

## Plánovaná rekonstrukce

V rámci navrhovaných prací bude provedena výměna původních vnějších výplní a drobné stavební úpravy - výměna klempířských prvků, opravy vstupních zídok, výměny fasádních a exteriérových prvků (zábradlí na lodřích, čistící rohože, okapní chodníčky, atd.). Fasády budou zatepleny polystyrenem, spodní líc konstrukcí (přesahy střechy, stropy lodří a vstupu do objektu) bude opatřen minerální vlnou. Schodiště propojující všechna podlaří také zůstane stávající.

Celkové náklady 2 557 837 Kč

Současný roční příjem z nájmu 489 948 Kč

Současný předjednaný z dotace 30% 767 351 Kč

Náklady města: 1 790 486 Kč

Návratnost: 3,6 let

V rámci projektu „snižování energie ul. Prokopa Velikého 1346 a 1347 Úvaly“ bude realizována i výměna zdroje tepla v plynové kotelně č.p. 1346 Prokopa Velikého, která zajiřřuje vytápění obou bytových domů.

Finanční náklady na zateplení obou bytových domů a výměny kotlů činí celkem – 6 297 725 Kč

Dotace 30 % - 1.983.783,65 Kč

Vlastní zdroje – 4.313.942,25

Realizace akce – r. 2020

## 3.3.3 Kollárova 1095 a 1096



3.3.3.1.1.1.1.1.1.1 Kraj Středočeský	Obec Úvaly	Ulice Kollárova	Čp. 1095 1096	Číslo orientač.	Typ domu řadový
	Památ. Péče NE	Rok dožití	Číslo katastru 775738	Číslo parcely 1091, 1090/1	Budova (trakt) Samostatně stojící objekt

Datum pořízení do evidence majetku města: 1956

## ZÁKLADNÍ ÚDAJE

<b>Druh stavby</b>							
	Cihlová						
<b>Rozměry domu</b>				<b>Schodiště</b>			
	Délka	m	29,6				
	Šířka	m	10				
	Výška	m	12	Betonové		ano	
	Zastavěná plocha	m <sup>2</sup>	296				
	Počet podlaží	ks	4				
	Z toho podzemních	ks	1				
	Plocha parcely	m <sup>2</sup>	125 8				
	Garáže	Ks	1				
	Bytové jednotky v domě						
	Počet bytových jednotek	9					
	Počet bytových jednotek VESNA	4					
	Sociální zařízení v bytech	ano					
	Bojler	13	ks				
	Elektrický sporák	13	ks				
	Počet přímotopů	13	ks				
	Akumulační kamna	21	ks				
Tis. Kč							
Hlavní uzávěr vody umístěn: sklep				Finanční údaje			
Hlavní uzávěr plynu umístěn:-----				Inventarizační hodnota		2 998 628,-Kč	
Dům je vytápěn z: lokálně – el.energie				Zůstatková hodnota			

## KONSTRUKČNÍ PRVKY

<b>Druhy krytin</b>							
		Tašky	ano				
<b>Komíny</b>							
		Komínová tělesa	4	ks			
<b>Povrchové úpravy</b>							
		Fasáda měkká (vápen)	ano				
		Omítka vnitř. (štuk.)	ano				
<b>Podlahy</b>							
		Parkety, vlýsky	ano				
		Povlakové (PVC)	ano				
		Dlažba	ano				
<b>Sklepy</b>							
		Kóje	4	ks			
<b>Okna</b>							
		Plastová	15	ks		Nástavba, byty v 1PP	
		Dvojitá	42	ks			
		Dřevěná	7	ks			
<b>Dveře</b>							
		Dveře bytové	13	ks			
		Dveře domovní	2	ks			
<b>Stropy – obvodové zdivo</b>							
		Železobet. stropy	ano				
<b>ZDRAVOTNĚ TECHNICKÁ INSTALACE</b>							
<b>Vodoinstalace</b>							
		Studna	1	ks			
		Rozvody vody	ano				
<b>Kanalizace</b>							
		Odpad novodurový	ano				
		Kanalizace kameninová	ano				
<b>Elektroinstalace</b>							
		Schodišťový automat	2	ks			
		Zvonkový panel	ano	ks			
		Hromosvodové tyče	ano				
		Hromosvodové vedení	ano				
		Rozvaděče	4	ks			
<b>Topení</b>							
		Přímotopy	ano	ks			
		Akumulační kamna	ano	ks			
		El.energie - lokálně					
<b>VYBAVENÍ A ZAŘÍZENÍ DOMU</b>							
<b>Kamna</b>							
		Krbová kamna	1	ks			

### Shrnutí:

- původní okna ve špatném stavu
- elektroinstalace původní
- v domě je garáž pronajatá
- úprava dešť. svodů
- úprava vstupu
- byla provedena rekonstrukce elektroinstalace v bytě 1.NP v roce 2005, rekonstrukce vytápění a podlahy v kuchyni v bytě 1.NP byla provedena v roce 2010.
- v 1.PP byla vybudovaná 1b.j. z dotace SFRB pro příjmově vymezené skupiny obyvatel 2008

- byly vybudovány 4 bj. – půdní vestavby z prostředků sdružení s družstvem Vesna, byla dotace MMR 2002
- výměna vchodových dveří u č.p.1095 i č.p.1096 – r.2014

### Plánovaná rekonstrukce

V rámci navrhovaných prací bude provedena výměna původních vnějších výplní a drobné stavební úpravy - výměna klempířských prvků, prosvětlení půdního prostoru novými okenními otvory, zateplení podlahy podkroví, výměny fasádních prvků a sanace suterénu. Fasády budou zatepleny polystyrenem, podlaha podkroví minerální vlnou. V rámci navrhovaných prací budou provedeny sanace suterénních obvodových stěn a nové podlahy v suterénu.

Celkové náklady 4 297 371 Kč

Současný roční příjem z nájmu 369 552 Kč

Současný předjednaný příjem z dotace 30% 1 353 672 Kč

Náklady města: 2 943 699 Kč

Návratnost: 7,5 let

V rámci projektu „snižování spotřeby energie ul. Kollárova 1095 a 1096 Úvaly“

Finanční náklady celkem – 4.297.371,51 Kč

Dotace 30 % - 1.353.672,02 Kč

Vlastní zdroje – 4.297.371,51 Kč

Realizace akce – r. 2020

### 3.3.4 Škvorecká 181



3.3.4.1.1.1.1.1.1	Obec	Ulice	Čp.	Číslo orientač.	Typ domu
<b>Středočeský</b>	<b>Úvaly</b>	<b>Škvorecká</b>	<b>181</b>		<b>bytový</b>
	Památ. Péče	Číslo katastru	Číslo parcely	Velikost parcely	Budova (trakt)
	<b>NE</b>	<b>775738</b>	<b>301</b>	<b>265m2</b>	<b>Samostatně stojící objekt</b>

**Datum pořízení do evidence majetku města: 1906**

### ZÁKLADNÍ ÚDAJE

<b>Druh stavby</b>					
	Smíšená	ano			



Rozměry domu				Schodiště			
Délka	m	21					
Šířka	m	12		Kamenné	ano		
Výška	m	12,44					
Zastavěná plocha	m <sup>2</sup>	265					
Počet podlaží	Poč.	4					
Z toho podzemních	ks	1					
Plocha parcely	m <sup>2</sup>	265					

Bytové jednotky v domě							
Počet bytových jednotek	9						
Počet přímotopů v bytech	21						
Plynové kotle	--						
Sociální zařízení v bytech	ano						
Bojlery	9						
Elektrický sporák	9						
Inventarizační hodnota				3 171 575,00 Kč			
Hlavní uzávěr vody umístěn:	Sklep						
Hlavní uzávěr plynu umístěn:	Není zaveden						
Dům je vytápěn z:	Lokálně – el.energie,						

### KONSTRUKČNÍ PRVKY

Druhy krytin							
		Tašky	ano		2011		Nová krytina Bramac beton
Komíny							
		Komínová tělesa	4	ks			
Povrchové úpravy							
		Fasáda měkká (vápen)	ano				
		Omítka vnitř. (štuk.)	ano				

Podlahy							
		Parkety, vlýsky	ano				
		Povlakové (PVC)	ano				
		Dlažba	ano				
Sklepy							
		Kóje	9	ks			
Okna							
		Dvojitá	50	ks			
Dveře							
		Dveře bytové	9	ks			
		Dveře domovní	2	ks			

### ZDRAVOTNĚ TECHNICKÁ INSTALACE

Vodoinstalace							
		Rozvod vody	ano				
		Studna	1	ks			
Kanalizace							
		Odpad novodurový	ano				
		Kanalizace kameninová	ano				
Elektroinstalace							
		Schodišťový automat	1	ks			
		Hromosvodové tyče	ano				
		Hromosvodové vedení	ano				
		Rozvaděče	2	ks			

VYBAVENÍ A ZAŘÍZENÍ DOMU								
Různé								
		Krbová kamna	1	ks				

**Revize**

Revizní zpráva	Datum sepsání	Datum příští revizní zprávy
Elektroinstalaci společných prostor	12/2013	7/2019
Hromosvodů	12/2013	7/2019
Hasicí přístroje	3/2017	3/2019
Komínů	6/2017	5/2019

**Shrnutí**

- v roce 2011 kompletní výměna střechy a klempířských prvků
- v roce 2004 provedeny půdní vestavby – 3 b.j.
- průnik vody spodní stavbou
- nutno provést odvod dešťových vod od objektu (včetně drenáže)
- opadávající venkovní omítka
- špatná původní okna
- nutná výměna rozvaděče na společné prostory s novými povrchovými rozvody

## Výhled:

Zachovat stávající využití. Objekt udržovat.

oprava rozvaděče pro společné prostory, výmalba společných prostor, výměna shnilých oken ve střešní nástavbě, doplňování elektrických přímotopů do bytů (v současné době se v některých topí pouze kamny), oprava a údržba zbylých nevyhovujících oken

**Plánovaná rekonstrukce**

V rámci navrhovaných prací bude provedena výměna původních vnějších výplní, střešních oken a drobné stavební úpravy - výměna klempířských prvků, výměna střechy nad vstupním přístavkem, výměny fasádních prvků a sanace suterénu. Fasády budou zatepleny polystyrenem, v rámci navrhovaných prací budou provedeny sanace suterénních obvodových stěn, nové podlahy v suterénu a zateplení ve vikýři nad dvěma koupelnami ve 2.NP.

Celkové náklady 6 770 627

Současný roční příjem z nájmu 383 508 Kč

Současný předjednaný příjem z dotace 30% 2 031 188 Kč

Náklady města: 4 739 439 Kč

Návratnost: 12,3 let

### 3.3.5 Škvorecká 75



3.3.5.1.1.1.1.1.1.1	Obec	Ulice	Čp.	Číslo orientač.	Typ domu
	Úvaly	Škvorecká	75		bytový
	Památ. Péče	Číslo katastru	Číslo parcely	Velikost parcely	Budova (trakt)
	NE	775738	302	413m2	Samostatně stojící objekt

Datum pořízení do evidence majetku města: 1906

#### ZÁKLADNÍ ÚDAJE

<b>Druh stavby</b>							
	Cihlová	ks					
<b>Rozměry domu</b>				<b>Schodiště</b>			
	Šířka	m	13,7		Kamenné		
	Výška	m	13,3				
	Zastavěná plocha	m <sup>2</sup>	413				
	Počet podlaží	ks	3				
	Plocha parcely	m <sup>2</sup>	413				

<b>Bytové jednotky v domě</b>			
Počet bytových jednotek	8		
Počet přímotopů v bytech	22	ks	
Plynové kotle	--		
Sociální zařízení v bytech	Ano		
Bojler	8	ks	
Elektrický sporák	8		
Hlavní uzávěr vody umístěn:	Sklep	Finanční údaje	tis.Kč
Hlavní uzávěr plynu umístěn:	--	Inventarizační hodnota	618 809,00 Kč
Dům je vytápěn z:	Lokální – el.energie	Zůstatková hodnota	

#### KONSTRUKČNÍ PRVKY

<b>Druhy krytin</b>							
	Pozinkovaný plech	ano					
<b>Komíny</b>							
	Komínová tělesa	4					Nové- vyvložk.12/ 2016

<b>Povrchové úpravy</b>							
	Fasáda měkká (vápen)	ano					opadává
	Omítka vnitř. (štuk.)	ano					
<b>Podlahy</b>							
	Parkety, vlýsky	ano					
	Povlakové (PVC)	ano					
	Dlažba	ano					
<b>Sklepy</b>							
	Kóje	8	ks				
<b>Okna</b>							
	Zdvojená	59	ks				špatný stav
<b>Dveře</b>							
	Dveře bytové	8	ks				
	Dveře domovní	1	ks				
	Dveře bytové vyměněny u p. Grausama v r.2017						
<b>Stropy – obvodové zdivo</b>							
	Dřev. trámové stropy	ano					
<b>ZDRAVOTNĚ TECHNICKÁ INSTALACE</b>							
<b>Vodoinstalace</b>							
	Rozvod vody	ano					
<b>Kanalizace</b>							
	Odpad novodurový	ano					
	Kanalizace litinová	ano					
	Kanalizace kameninová	ano					
<b>Elektroinstalace</b>							
	Schodišťový automat	1	ks				
	Hromosvodové tyče	ano					
	Hromosvodové vedení	ano					
	Rozvaděče	2	ks				
<b>VYBAVENÍ A ZAŘÍZENÍ DOMU</b>							
<b>Různé</b>							
kamna	Krbové kamna	1					
	Krbová vložka	2					

**Revize**

Revizní zpráva	Datum sepsání	Datum příští revizní zprávy
Elektroinstalaci společných prostor	12/2013	12/2023
Hromosvodů	12/2013	4/2022
Hasicí přístroje	3/2018	3/2019

Komínů	6/2018	5/2019
--------	--------	--------

### Současný stav

- vzlíající zemní vlhkost (nutné odvodnění)
- špatný stav oken
- degradovaná oddutá venkovní fasáda

### Výhled:

Odvodnit objekt. Zachovat využití. Udržovat objekt.

Možno vybudovat půdní vestavbu. (Např. z dotace MMR na výstavbu „vstupních bytů“).

oprava vchodových dveří, výmalba společných prostor, částečné odvedení dešťových vod okolo objektu

### Plánovaná rekonstrukce

V rámci navrhovaných prací bude provedena výměna původních vnějších výplní a drobné stavební úpravy - výměna klempířských prvků, prosvětlení půdního prostoru novými okenními otvory, zateplení podlahy podkroví, výměny fasádních prvků a sanace suterénu. Fasády budou zatepleny polystyrenem, podlaha podkroví minerální vlnou. V rámci navrhovaných prací budou provedeny sanace suterénních obvodových stěn a nové podlahy v suterénu.

Celkové náklady 7 966 487 Kč

Současný roční příjem z nájmu 421 704 Kč

Současný předjednaný příjem z dotace 30% 2 389 946 Kč

Náklady města: 5 576 541 Kč

Návratnost: 13,2 let

### 3.3.6 Škvorecká 105



**Datum pořízení do evidence majetku města: 1995**

### Plánovaná rekonstrukce

Stávající objekt obsahuje v přízemí původní stáje a patře několik sociálních bytů. Celkově je objekt naprosto dezolátním stavu, proto jsou nájemníci postupně vystěhováváni do jiných budov. Zastupitelstvo města se rozhodovalo mezi prodejem zchátralého objektu nebo jeho nákladnou rekonstrukcí. Bylo rozhodnuto, že město sociální bydlení potřebuje a proto připraví rekonstrukci objektu a bude čekat na vhodnou dotaci.

Dne 15. 1. 2014 Rada města usnesením č. R-17/2014 schválila vystavení objednávky na zpracování studie rekonstrukce objektu čp. 105 ve Škvorecké ulici v Úvalech. Dne 10. 3. 2014 byla akce projednána na Výboru pro výstavbu – podkladem pro jednání byly dva návrhy variant. Dále byl podán požadavek na zpracování třetí varianty. Tato třetí varianta bude projednána na dalším jednání Výboru pro výstavbu. Zadáním bylo prověřením kapacitních možností objektu při jeho dalším využívání pro sociální bydlení. Požadavkem bylo navrhnout malometrážní byty (1+KK, 2+KK) s vlastním hygienickým zázemím pro každý byt. Z důvodu dohledu nad uživateli objektu byl požadován centrální vstup do objektu pro obě podlaží s vrátnicí.

Celkové náklady 11.355.850 Kč

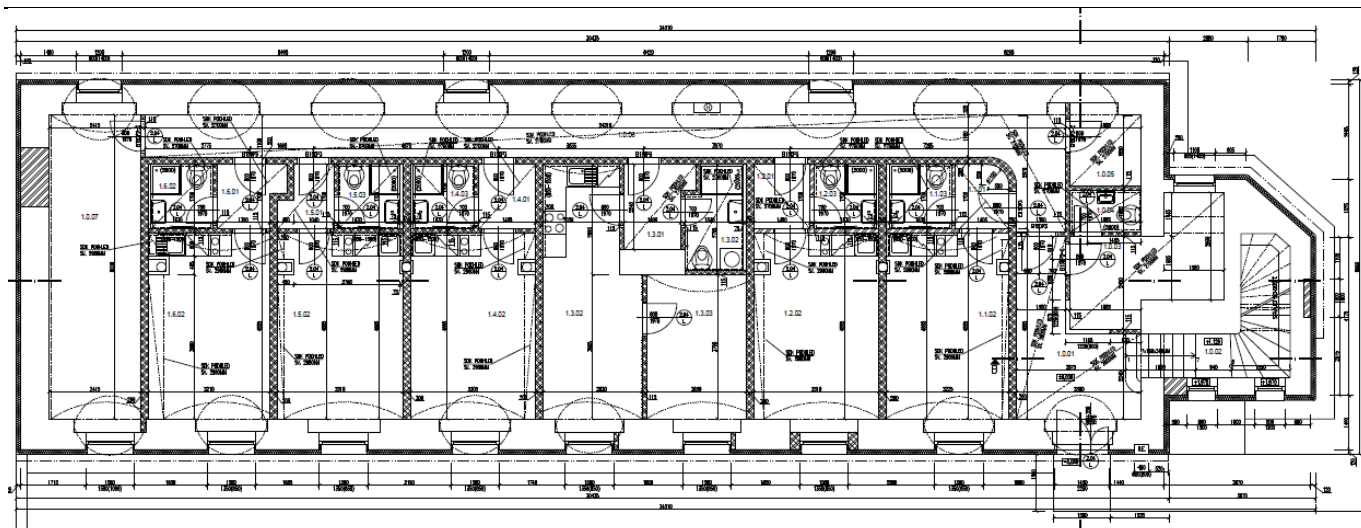

1.NP

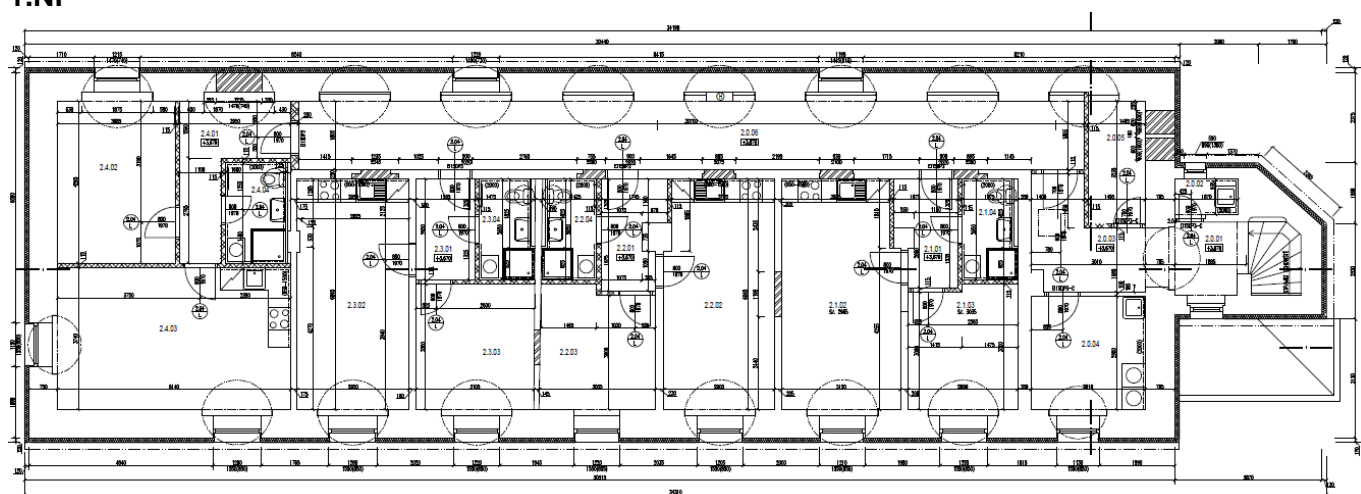

2NP

## 4 Možná řešení stávajících režimů přidělování bytů

### 4.1 Návrh na pronájem tržních bytů

Prověřili jsme přidělování městských a obecních bytů v jiných městech (např. Český Brod, Kolín, Žďár nad Sázavou, Vlašim a Mělník). Všechny uvedená města mají městských bytů málo, městské byty se snaží prodat, jelikož měli velké problémy s přidělováním bytů (žádosti o byt měli občané v evidenci žadatelů o byt několik let, rozhořčení občané atd.). Proto města přistoupila k nejjednoduššímu způsobu přidělení bytů:

Na základě rozhodnutí rady města zveřejní záměr o pronájmu bytu s parametry bytu a dalšími podmínkami. V praxi by tento způsob fungoval takto:

- bude zrušena evidence žadatelů o městský byt.
- město zveřejní záměr na pronájem bytu, v záměru budou uvedeny veškeré náležitosti k bytu (tzn. výměra, dispozice, určení nájemného, které se platí v Úvalech - nižší částka, nájem bytu na dobu určitou atd.).
- poté komise vybere uchazeče popř. náhradníka, který bude splňovat všechny požadavky (nejvyšší cena, zda má uchazeč trvalé bydliště v Úvalech atd.)
- OID vypracuje návrh přidělení bytu na radu města.
- rada města rozhodne o přidělení bytu a OID zpracuje další náležitosti k uzavření nájemní smlouvy s uchazečem. Některá města také požadují po vybraném uchazeči 1 - 3 měsíční kauci (viz. Žďár nad Sázavou)

## **4.2 Návrh na řešení služebních bytů**

U přidělování služebních bytů doporučujeme zachovat stávající systém

## **4.3 Návrh na přidělování sociálních bytů**

Sociální byty ve vlastnictví města navrhujeme přidělit sociálnímu odboru města Úvaly a to z důvodu znalosti a přehledu sociálních případů v Úvalech. Jednalo by se pouze o přidělování bytů uchazečům (sociální případy), kde sociální odbor na základě dostupných informací vyhodnotí potřebu přidělení tohoto bytu.

## **4.4 Startovací byty**

Startovací byty by sloužily mladým manželským párům k dočasnému bydlení, než si koupí nebo postaví vlastní byt nebo dům. U těchto startovacích bytů jsou určeny striktní podmínky k přidělení bytu. Uchazeči musí doložit např. smlouvu s bankou o hypotečním úvěru na bydlení, své příjmy, že nejsou v evidenci dlužníků, nemají exekuce, trvalé bydliště ve městě atd.). Nájemní smlouvy se v těchto bytech uzavírají na dobu 5 let, není možnost prodloužení. Tyto byty město Úvaly v současné době nemá k dispozici

# **5 Nájmy**

## **5.1 Možnosti zvyšování nájmu dle zákona:**

Možnosti zvýšení nájemného v bytech v majetku města podle nového občanského zákoníku, který byl přijat Parlamentem České republiky a vyhlášen ve Sbírce zákonů pod číslem 89/2012 Sb.

RELATIVNÍ MAJETKOVÁ PRÁVA (ČÁST ČTVRTÁ) » Závazky z právních jednání (Hlava II) » Přenechání věci k užití jinému (Díl 2) » Nájem (Oddíl 3) » Zvláštní ustanovení o nájmu bytu a nájmu domu Základní ustanovení (Pododdíl 2) »

### **§ 2249**

(1) Neujednají-li si strany zvyšování nájemného nebo nevyloučí-li zvyšování nájemného výslovně, může pronajímatel v písemné formě navrhnout nájemci zvýšení nájemného až do výše srovnatelného nájemného obvyklého v daném místě, pokud navržené zvýšení spolu s tím, k němuž již došlo v posledních třech letech, nebude vyšší než dvacet procent. K návrhu učiněnému dříve než po uplynutí dvanácti měsíců, v nichž nájemné nebylo zvýšeno, nebo který neobsahuje výši nájemného a nedokládá splnění podmínek podle tohoto ustanovení, se nepřihlíží.

(2) Prováděcí právní předpis stanoví podrobnosti a postup pro zjištění srovnatelného nájemného obvyklého v daném místě.

(3) Souhlasí-li nájemce s návrhem na zvýšení nájemného, zaplatí počínaje třetím kalendářním měsícem po dojití návrhu zvýšené nájemné, jak bylo navrženo. Nesdělí-li nájemce v písemné formě pronajímateli do dvou měsíců od dojití návrhu, že se zvýšením nájemného souhlasí, má pronajímatel právo navrhnout ve lhůtě dalších tří měsíců, aby výši nájemného určil soud; návrhu podanému po uplynutí této lhůty soud nevyhoví, namítne-li nájemce, že návrh byl podán opožděně. Soud na návrh pronajímatele rozhodne o nájemném do výše, která je v místě a čase obvyklá s účinky ode dne podání návrhu soudu.

(4) Navrhuje-li nájemce snížení nájemného, použijí se ustanovení odstavců 1 až 3 obdobně.

Nájem srovnatelný a obvyklý v místě Úvaly:

Úvaly jsou velmi atraktivní lokalita a pronájmy bytů nejsou nyní k dispozici, je velmi obtížné určit výši obvyklého nájemného v tomto místě. Jedním dostupným příkladem je nabídka pronájmu kompletně vybaveného bytu 2+kk o rozloze 71m<sup>2</sup> ve 3. patře novostavby za cenu 12.000,- Kč (169,-Kč/m<sup>2</sup>).

Vzhledem ke stavu jednotlivých objektů (zejména č.p. 75 a č.p. 181), vysokému věku a sociálnímu postavení některých nájemníků se nabízí rozdělení jednotlivých bytů do 3 interních kategorií pro určení výše nájemného:

1. Ekonomicky aktivní domácnost, rekonstruovaný byt do 10 let v objektech 1346,1347,1095 a 1096 v částce 180,- Kč/m<sup>2</sup>/měsíčně.
2. Nerekonstruovaný byt v objektech č.p. 1346,1347,1095 a 1096 a rekonstruovaný byt v posledních 10 letech v objektech č.p. 75 a 181 v částce 135,- Kč/m<sup>2</sup>/měsíčně.
3. Nerekonstruovaný byt v objektech č.p. 75 a 181, nájemníci ve věku 65+ a byty sloužící jako služební v částce 90,- Kč/m<sup>2</sup>/měsíčně.

Nájemné v bytech ve vlastnictví města Úvaly nebylo v období posledních třech let zvýšeno ani jednou, nabízí se zvýšení nájmu všem nájemníkům o 20 % na další období 3 let, nebo každý rok zvyšovat nájemné o 6,66 % až do výše srovnatelného nájemného obvyklého v daném místě. Toto pravidlo platí pro nájemníky se smlouvou na dobu určitou i na dobu neurčitou. Město Úvaly měsíčně inkasuje ze všech bytových jednotek nájemné ve výši 233.779,-Kč, když se od této částky odečte příjem za nájemné sociálních bytů a bytů v jiné režii, který je v součtu za měsíc 14.214,-Kč je výsledná částka 219.565,-Kč. Po navýšení o 20 % bude měsíční nárůst příjmu z nájmu o 43.913,- Kč, celková částka činí za měsíc 263.478,- Kč.

Možnosti zvyšování nájemného u nájemních smluv:

- u sociálních bytů je možné zvýšení nájmu po doložení výše příjmů celé domácnosti za uplynulý rok a vynásobením koeficientu 0,0033.
- na dobu neurčitou: zvýšení nájmu všem nájemníkům o 20 % na další období 3 let, nebo každý rok zvyšovat nájemné o 6,66 % až do výše srovnatelného nájemného obvyklého v daném místě.
- na dobu určitou: 1. zvýšení nájmu všem nájemníkům o 20 % na další období 3 let, nebo každý rok zvyšovat nájemné o 6,66 % až do výše srovnatelného nájemného obvyklého v daném místě. V tomto případě by se uzavíral dodatek ke smlouvě.  
2. zvýšení srovnatelného nájemného obvyklého v daném místě ukončením stávajících nájemních smluv a uzavřením nových s novou částkou za nájem

Takové smlouvy jsou v objektech:

č.p. 75, kde je 5 smluv na dobu určitou s průměrnou výší nájmu 52,46 Kč/m<sup>2</sup> (2x 63,67 Kč, 3x 45,-Kč) o celkové výměře 369,88 m<sup>2</sup> - spadající do 3. kategorie (90,- Kč/m<sup>2</sup>)

č.p. 181, kde je 1 smlouva na dobu určitou s výší nájmu 63,67 Kč/m<sup>2</sup> o výměře 63,88 m<sup>2</sup> - spadající do 3. kategorie (90,- Kč/m<sup>2</sup>)

č.p. 1096, kde jsou 3 smlouvy na dobu určitou s průměrnou výší nájmu 57,44 Kč/m<sup>2</sup> (2x 63,67, 1x 45 Kč/m<sup>2</sup>) o celkové výměře 176,76 m<sup>2</sup> - spadající do 1. (90,-Kč/m<sup>2</sup>) a 2. kategorie (135,- Kč/m<sup>2</sup>)

č.p. 1346, kde jsou 3 smlouvy na dobu určitou s průměrnou výší nájmu 74,55 Kč/m<sup>2</sup> (1x 45,- Kč/m<sup>2</sup>, 1x 115,-/m<sup>2</sup>, 1x 63,67 m<sup>2</sup>) o celkové výměře 200,92 m<sup>2</sup> - spadající do 1. (180,- Kč/m<sup>2</sup>) a 2. kategorie (135,- Kč/m<sup>2</sup>)

č.p. 1347, kde je 1 smlouva na dobu určitou s výší nájmu 63,67 Kč/m<sup>2</sup> o výměře 68,39 m<sup>2</sup> - spadající do 2. kategorie (135,- Kč/m<sup>2</sup>)

Na základě projednání vedení města bylo dohodnuto, že výše uvedené zvyšování nájmu bude platné od 1.5.2020. Nájemníci o této skutečnosti budou informováni po projednání tohoto materiálu a schválení usnesení.

Nový občanský zákoník dále podle § 2250 umožňuje zvýšení nájemného takto:

(1) Provede-li pronajímatel stavební úpravy, které trvale zlepšují užitnou hodnotu pronajatého bytu či celkové podmínky bydlení v domě, anebo mají za následek trvalé úspory energie nebo vody, může se s nájemci dohodnout o zvýšení nájemného, nejvýše však o deset procent z účelně vynaložených nákladů ročně. Souhlasí-li s návrhem na takové zvýšení nájemného alespoň nájemci dvou třetin bytů v domě, platí zvýšené nájemné i pro ostatní nájemce.



(2) Nedojde-li k dohodě podle odstavce 1, může pronajímatel navrhnout zvýšení nájemného z těchto důvodů ročně o tři a půl procenta z vynaložených nákladů; má se za to, že náklady byly vynaloženy účelně. K návrhu, který neobsahuje výši nájemného nebo nedokládá splnění podmínek podle tohoto ustanovení, se nepřihlíží.

## 5.2 *Shrnutí a varianty řešení zvyšování nájmu:*

1. vzhledem ke stavu jednotlivých objektů (zejména č.p. 75 a č.p. 181), vysokému věku a sociálnímu postavení některých nájemníků se nabízí rozdělení jednotlivých bytů do 3 interních kategorií pro určení výše nájemného platného od 1.5.2020 a to následovně:
  1. Ekonomicky aktivní domácnost, rekonstruovaný byt do 10 let v objektech 1346,1347,1095 a 1096 v částce 180,- Kč/m<sup>2</sup>.
  2. Nerekonstruovaný byt v objektech č.p. 1346,1347,1095 a 1096 a rekonstruovaný byt v posledních 10 letech v objektech č.p. 75 a 181 v částce 135,- Kč/m<sup>2</sup>.
  3. Nerekonstruovaný byt v objektech č.p. 75 a 181, nájemníci ve věku 65+ a byty sloužící jako služební v částce 90,- Kč/m<sup>2</sup>
2. zvyšování nájemného u nájemních smluv sociálních bytů po doložení výše příjmů celé domácnosti za uplynulý rok a vynásobením koeficientu 0,0033
3.
  1. varianta: zvýšení nájmu všem nájemníkům se smlouvami na dobu neurčitou o 20 %
  2. varianta: každý rok zvyšovat nájemné o 6,66 % až do výše srovnatelného nájemného obvyklého v daném místě
4.
  1. varianta: zvýšení nájmu všem nájemníkům o 20 % se smlouvami na dobu určitou.
  2. varianta: každý rok zvyšovat nájemné o 6,66 % až do výše srovnatelného nájemného obvyklého v daném místě pro nájemníky se smlouvami na dobu určitou.
  3. varianta: zvýšení srovnatelného nájemného obvyklého v daném místě ukončením stávajících nájemních smluv na dobu určitou a uzavřením nových smluv s novou částkou za nájem dle určených kategorií bytů

## 6 Závěr

### 6.1 *Kompletní shrnutí*

Na základě všech výše uvedených skutečností vyplývá, že po jednom bytě je v hasičárně (hasič), MŠ Kollárově (školník). Dále objekt č. p. 527 (Pražská) – plánováno parkoviště pro budoucí rozšířené zdravotní středisko, č. p. 18 (náměstí), č. p. 328 (u Penny) a č. p. 90 (Jiráskova) – plánován autobusový terminál, by se měly v horizontu následujících pár let bourat. Č. p. 105 je v současné době neobyvatelné až na výjimky, kde město v nouzi poskytuje přístřeší, (Na č. p. 105 je v současné době platné stavební povolení, situaci rozčlenění bytů zasílám v příloze).

Zbývají tedy objekty:

Č.p.	75	8 bytů, všechny tržní, 3x smlouva na dobu neurčitou
	181	9 bytů, 3x sociální, 1x služební, 5x tržní, 4x smlouva na dobu neurčitou
	7	4 byty, 4x služební
	1095	5 bytů, 1x sociální, 4x tržní, 4x smlouva na dobu neurčitou
	1096	4 byty, všechny tržní,
	1346	10 bytů, 1x sociální, 2x služební, 7x tržní, 5x smlouva na dobu neurčitou
	1347	11 bytů, 2x sociální, 3x služební, 6x tržní, 5x smlouva na dobu neurčitou

Z těchto údajů vyplývá, že budova čistě služební je č. p. 7  
že budova čistě tržní je č. p. 1096 a č. p. 75

Č. p. 181, 1095, 1346, 1347 se prolínají všechny 3 druhy podnájmu

---

37 nájemníků má smlouvu na dobu určitou, všichni mají nebo ještě budou mít sjednocený termín vypršení nájemní smlouvy k 30. 4. 2019.

25 nájemníků má smlouvu na dobu neurčitou

## **Dohoda o ukončení nájmu nemovitostí**

### **Město Úvaly**

se sídlem Arnošta z Pardubic 95, 250 82, Úvaly, IČO:240931  
zastoupené Petrem Boreckým, starostou města  
(dále jen „pronajímatel“)

a

### **Junák – český skaut, středisko Jiřího Bubáka Úvaly, z.s., IČO:437 53 205**

se sídlem Pražská, 250 82, Úvaly  
zastoupený vedoucím střediska Josefem Boubínem  
(dále jen „nájemce“ nebo „Junák – český skaut, středisko Jiřího Bubáka Úvaly, z.s.“)

(dále též společně jako „smluvní strany“)

uzavírají níže uvedeného dne, měsíce a roku tuto v souladu s čl. VII. nájemní smlouvu ze dne 19.3.2014 tuto dohodu o ukončení nájmu:

### **I. Obsah dohody**

1. Pronajímatel uzavřel s Junák – český skaut, středisko Jiřího Bubáka Úvaly, z.s., dne 19.3.2014 nájemní smlouvu, na základě které pronajal nájemci pozemky parcelní čísla 1764, 1765 a 1766, katastrální území Úvaly u Prahy a to za účelem spolkové činnosti JUNÁKA – využité pro aktivity členů v rámci platných stanov organizace a k užívání nemovitostí postavených n předmětu nájmu, které jsou ve vlastnictví nájemce.
2. Pronajímatel a nájemce se dohodli ukončit pronájem pozemků specifikované v článku I. této dohody, a to ke dni 31.března 2019.

### **II. Ustanovení závěrečná**

1. Uzavření této dohody schválila rada Města Úvaly usnesením č. .... na svém zasedání konaném dne .....
2. Tato dohoda nabývá platnosti a účinnosti dnem podpisu poslední smluvní stranou za schválení radou města.
3. Tato dohoda je vyhotovena ve 4 stejnopisech s platností originálu, z nichž město Úvaly obdrží tři stejnopisy a nájemce jeden stejnopis.
4. Strany po přečtení této dohody prohlašují, že souhlasí s jejím obsahem, což potvrzují svými podpisy.

V Úvalech dne .....

.....  
**Mgr.Petr Borecký**  
starosta

.....  
**Josef Boubín**  
za nájemce Junák – český skaut, z.s.

**Nájemní smlouva k pozemkům  
uzavřená dle ustanovení § 2201 a násl. občanského zákoníku**

**Junák - český skaut, středisko Jiřího Bubáka Úvaly, z. s.**  
**pobočný spolek spolku Junák - český skaut, z. s., IČO: 00409430**  
IČO: 43753205

se sídlem: Pražská č.ev. 1

zastoupený vedoucím střediska Josefem Boubínem, který zastupuje spolek samostatně

bankovní spojení: 424978379/0800

(dále jen „nájemce“)

a

**Městem Úvaly**

IČO:240931

se sídlem Arnošta z Pardubic 95, 250 82, Úvaly,

zastoupené Mgr. Petrem Boreckým, starostou města

bankovní spojení: KB MONET Praha, číslo účtu: 19-1524201/0100

(dále jen „pronajímatel“)

(dále též společně jako „smluvní strany“)

uzavírají v souladu s ust. § 2201 a násl. zákona 89/2012 Sb., občanský zákoník, ve znění pozdějších předpisů, tuto **nájemní smlouvu**:

## I. ÚVODNÍ USTANOVENÍ

1. Pronajímatel prohlašuje, že je vlastníkem nemovitostí zapsaných v katastru nemovitostí vedeném Katastrálním úřadem pro Středočeský kraj, katastrální pracoviště pro Prahu – východ, pro katastrální území Úvaly u Prahy, obec Úvaly, okres Praha-východ, na listu vlastnictví č. 10001 a to **pozemek parc. č. 1766, o výměře 1744m<sup>2</sup>** zapsaného v katastrálním území Úvaly u Prahy, město Úvaly, zapsáno na LV č. 10001 u Katastrálního úřadu pro Středočeský kraj, Katastrální pracoviště Praha - východ se sídlem v Praze.

## II. PŘEDMĚT NÁJMU A JEHO VÝŠE

1. Pronajímatel přenechává nájemci pozemek uvedený v čl. I smlouvy (dále také jen „předmět nájmu“).
2. Předmět nájmu může být nájemcem užíván výlučně k tělovýchovné činnosti a jiným volnočasovým aktivitám dětí, mládeže a dospělých jako spolkové činnosti nájemce.  
Neužívání předmětu nájmu výlučně volnočasovým aktivitám dětí, mládeže a dospělých jako spolkové činnosti Junáka je považováno za hrubé porušení nájemcových povinností způsobujících pronajímateli vážnou újmu; pronajímatel je v takovém případě také oprávněn vypovědět tuto smlouvu, i bez písemného upozornění, a bez poskytnutí dodatečné přiměřené lhůty k plnění.
3. Nájemce se zavazuje zaplatit pronajímateli za předmět nájmu nájemné, jehož výše **činí 1,- Kč** (slovy: *jedna koruna česká*) **za kalendářní rok včetně DPH v platné výši**; v případě, že nájem dle této smlouvy nebude trvat celý kalendářní rok, tak nebude nájemné poměrně kráceno.
4. Nájemce platbu uhradí bezhotovostně nebo v hotovosti na bankovní účet pronajímatele nejpozději k 31. lednu kalendářního roku, za který je nájem sjednán, a to u Komerční banky **č.ú. 19-1524201/0100**, přičemž při každé platbě je povinen uvádět stanovený **variabilní symbol (VS) IČO spolku**; tento účet je transparentním účtem města.

### III. PRÁVA A POVINNOSTI SMLUVNÍCH STRAN

1. Nájemce je oprávněn užívat předmět nájmu v rozsahu a k účelu dle této smlouvy, a to po celou dobu nájemního vztahu.
2. Nájemce je není oprávněn provádět změny na pozemku a budovat na něm stavby bez předchozího písemného souhlasu pronajímatele.
3. Nájemce je povinen pečovat o to, aby na pronajatém pozemku nevznikla škoda na zdraví, majetku, přírodě a životním prostředí a přebírá za případné vzniklé škody odpovědnost. Nájemce provádí čištění a opravy pozemků (činnost správce v oblasti oprav a údržby), které jsou v jejich výhradním užívání, a pro případ, že se tak nestane, je čištění a opravy oprávněn provést pronajímatel na náklady nájemce.
4. Nájemce je povinen chránit předmět nájmu před poškozením. Za škody, které budou způsobeny užíváním předmětu nájmu, po dobu trvání smlouvy, vůči třetím osobám, odpovídá nájemce. Nájemce nese odpovědnost za škody, které budou způsobeny na předmětu nájmu po dobu jejího trvání jednáním třetích osob. Nájemce odpovídá i za škody způsobené osobami, kterým umožnil přístup na pronajatý pozemek a za poškození pronajatého pozemku, neodpovídá za náhodu.
5. Nájemce se zavazuje umožnit pracovníkům (zástupcům) pronajímatele vstup na předmětný pozemek za účelem ověření způsobu užívání pozemku.
6. Nájemce není oprávněn pronajatý pozemek pronajmout nebo přenechat do podnájmu či jakémukoli užívání třetí osobě. To neplatí vůči návštěvníkům akce pořádané nájemcem a podnájmu s předchozím souhlasem pronajímatele; za podnájem pozemku nebo jeho části se rozumí výhradní užívací právo třetí osoby, které není běžným pronájmem sportoviště podle provozního (návštěvního) řádu sportoviště nebo nájemce na dobu zpravidla několika hodin. Jakékoli úpravy předmětu nájmu či sjednání jiných právních jednání než sjednaných běžných pronájmů musí schválit pronajímatel s předchozím souhlasem vydaných podle platného práva (rada/zastupitelstvo).

Zřídí-li nájemce třetí osobě užívací právo k předmětu nájmu bez předchozího písemného souhlasu pronajímatele, považuje se to za hrubé porušení nájemcových povinností způsobujících pronajímateli vážnou újmu; pronajímatel je v takovém případě také oprávněn vypovědět tuto smlouvu, i bez písemného upozornění, a bez poskytnutí dodatečné přiměřené lhůty k plnění.

Umožní-li nájemce užívat předmět nájmu třetí osobě, odpovídá pronajímateli za jednání této osoby stejně, jako kdyby předmět nájmu užíval sám.

7. Smluvní strany sjednávají, že doručování prostřednictvím datových schránek smluvních stran anebo doručení prostřednictvím držitele poštovní licence; při nepřevzetí doručující zásilky se sjednává, že zásilka byla doručena následující den po dni uložení na datovém úložišti provozovatele datových schránek anebo u držitele poštovní licence.

### IV. DALŠÍ UJEDNÁNÍ

1. Nájemce prohlašuje, že pronajímateli uhradí jakoukoli škodu způsobenou užíváním předmětu nájmu jakoukoliv jinou osobou, které v rozporu s touto smlouvou, umožní užívat předmět nájmu.
2. Smluvní strany sjednávají, že všechny stavby, či úpravy pozemků, které nejsou samostatnou nemovitou věcí v právním smyslu, jsou součástí konkrétního pozemku předmětu nájmu.

### V. DOBA NÁJMU, UKONČENÍ NÁJMU

1. Nájem se sjednává na dobu **od 1.4. 2019 do 30. 6. 2043.**
2. Nájemní vztah končí,
  - a) uplynutím doby, na kterou byla uzavřena,
  - b) před uplynutím doby, na kterou byl nájem sjednán
    - a. dohodou smluvních stran,
    - b. nemožnosti plnění pro zánik předmětu nájmu,
    - c. výpovědí smlouvy pronajímatelem pro hrubé porušení smlouvy s jednoměsíční výpovědní dobou,
    - d. výpovědí smlouvy pronajímatelem pro hrubé porušení smlouvy způsobujících pronajímateli vážnou újmu s jednoměsíční výpovědní dobou,

- e. výpovědi smlouvy nájemcem pro nemožnost plnění podmínek smlouvy (odst. 19) s jednoměsíční výpovědní dobou,
  - f. se předmět nájmu z objektivních důvodů stane zcela nezpůsobilým k výkonu činnosti, k němuž je podle této smlouvy pronajat,
  - g. odstoupením od smlouvy.
3. Pronajímatel je oprávněn vypovědět tuto smlouvu i před uplynutím ujednané doby porušuje-li nájemce i přes písemné upozornění pronajímatele, s dodatečnou přiměřenou lhůtou k plnění, hrubě své povinnosti vyplývající z této smlouvy.
- Za hrubé porušení této smlouvy se považuje porušení čl. II odst. 3, čl. III. 3, 4, čl. IV. odst. 1 smlouvy nebo opakované porušení kteréhokoli ustanovení této smlouvy v době jednoho roku po předchozím upozornění pronajímatelem na porušení smlouvy.
4. Pronajímatel je oprávněn vypovědět tuto smlouvu i před uplynutím ujednané doby poruší-li nájemce hrubě své povinnosti vyplývající z této smlouvy způsobujících pronajímateli vážnou újmu, i bez předchozího písemného upozornění a bez poskytnutí dodatečné lhůty k plnění.
- Za hrubé porušení této smlouvy způsobujících pronajímateli vážnou újmu se považuje
- a. neužívání předmětu nájmu k výlučně k tělovýchovné činnosti a jiným volnočasovým aktivitám dětí, mládeže a dospělých jako spolkové činnosti nájemce, nebo
  - b. jakákoli podnikatelská anebo jiná obdobná činnost včetně podnámů na předmětu nájmu nebo s využitím předmětu nájmu, bez předchozího písemného souhlasu pronajímatele.
5. Výpověď podle odstavce 3 a 4 vyžaduje písemnou formu a musí být doručena druhé smluvní straně; výpovědní doba běží od prvního dne kalendářního měsíce následujícího poté, co výpověď byla doručena druhé smluvní straně.
6. Pronajímatel i nájemce jsou oprávněni odstoupit od smlouvy, jestliže byl
- a. prohlášen konkurs na majetek nájemce, nebo
  - b. nájemce vstoupil do likvidace.

S ohledem na skutečnost, že jde o nepřetržité plnění, tak odstoupení od smlouvy má účinky do budoucna ke dni doručení odstoupení od smlouvy nájemci.

7. Nájemce povinen při ukončení nájmu předmět nájmu vyklidit a předat pronajímateli ve stavu odpovídajícímu sjednanému způsobu užívání, nejpozději k poslednímu dni nájemního vztahu. O vrácení předmětu nájmu sepíše smluvní strany předávací protokol.
8. Nájemce je oprávněn vypovědět tuto smlouvu i před uplynutím ujednané doby z důvodů, že nebude ke dni doručení výpovědi pronajímateli schopen předmět nájmu užívat k výlučně k tělovýchovné činnosti a jiným volnočasovým aktivitám dětí, mládeže a dospělých jako spolkové činnosti nájemce.

## VI. PÉČE O MAJETEK PRONAJÍMATELE NÁJEMCEM

1. Smluvní strany se dohodly, že nájemce vedle užívání předmětu nájmu bude nad rámec běžné údržby specifikované v čl. III odst. 3 provádět péči o pozemky, které jinak přísluší pronajímateli.
- Nájemce provádí nebo hradí náklady spojené s běžnou údržbu pozemků a běžnou údržbou souvisejícího technologického zařízení včetně zajištění jejich řádného faktického i technického stavu a drobné opravy na nich.
- Pronajímatel se zavazuje provádět velké opravy, pokud se objeví vady, které nájemce nezpůsobil a které představují již jinou než běžnou opravu věci.
2. Pronajímatel za tuto činnost, kterou by jinak byl povinen provádět sám, se zavazuje nájemci uhradit náklady za takto provedenou péči ve výši **100.000,- Kč** (slovy: jedno sto tisíc korun českých) **za kalendářní rok** na základě pronajímatelem schváleného plánu údržby a schváleného vyúčtování nákladů.
3. Nájemce je povinen předložit plán údržby vždy do 30. listopadu předchozího kalendářního roku, na další kalendářní rok. Plán údržby musí být schválen radou města, jinak je neplatný.

Nájemce nejpozději do 31. května následujícího kalendářního roku po roce realizace údržby předloží vyúčtování měsíčních nákladů za provedenou péči a plánu údržby včetně účetních dokladů (faktury, dodací listy apod. viz, **Příloha č. 1**). V případě svépomocných prací doloží podepsané měsíční výkazy prací

včetně časového a datumového rozpisu viz, **Příloha č. 2**. Vyúčtování nákladů musí být schváleno radou města, jinak je neplatné.

- Práci, kterou provede nájemce svépomocí (nebude provedena dodavatelským způsobem pro nájemce oproti účetnímu dokladu), bude nájemce účtovat v nákladech ve vyúčtování sjednanou paušální částkou 100,- Kč za jednu hodinu a jednoho pracovníka. Takto vyúčtované peníze jsou příjmem rozpočtu nájemce.
- Z důvodu specifické činnosti nájemce na pozemcích, kdy je potřebné osobní vedení nájemce se smluvní strany v konkrétních případech opravy sjednávají, že přednostně sjedná takovou opravu s nájemcem, je-li to technologicky možné, a to za úhradu nákladů opravy, bez dalšího zisku.

## VII. PŘECHODNÁ USTANOVENÍ

- Nájemce je povinen předložit plán údržby na rok 2019 nejpozději do 30. 3. 2019.

## VIII. ZÁVĚREČNÁ USTANOVENÍ

- Práva a povinnosti z této smlouvy vyplývající a ve smlouvě včetně všech dodatků neupravené se řídí příslušnými ustanoveními občanského zákoníku a s obsahem smlouvy souvisejících předpisů. Pokud by bylo jedno z výše uvedených ustanovení zcela nebo zčásti právně neúčinné, zůstává tím nedotčena právní účinnost ostatních ustanovení. Totéž platí i pro případ smluvní mezery.
- Smluvní strany sjednávají, že žádné úkony či jednání ze strany jedné smluvní strany provedené v budoucnu nelze považovat za příslib uzavření smlouvy nebo dodatku k této smlouvě. V souladu s ustanovením § 1740 odstavce 3 občanského zákoníku smluvní strany nepřipouští přijetí návrhu na uzavření smlouvy s dodatkem nebo odchylkou, s čímž smluvní strany podpisem smlouvy souhlasí. Smluvní strany se dále dohodly, že možnost zhojení nedostatku písemné formy právního jednání se vylučuje, a že neplatnost právního jednání, pro nějž si smluvní strany sjednaly písemnou formu, lze namítnout kdykoliv, tedy že mezi smluvními stranami neplatí ustanovení § 582 odstavce 1 první věta a odstavce 2 občanského zákoníku. Současně je zde platná podmínka, že smlouvu a dodatky smlouvy musí odsouhlasit orgán města, který schválil tuto smlouvu, jinak je takové ujednání (smlouva či dodatek) podle zákona o obcích absolutně neplatné.
- Smluvní strany prohlašují, že skutečnosti uvedené ve smlouvě včetně všech dodatků nepovažují za obchodní tajemství ve smyslu § 504 občanského zákoníku, a tímto výslovně souhlasí se zveřejněním veškerých náležitostí a podmínek smlouvy včetně všech dodatků a/nebo souvisejících dokumentů a informací, včetně zveřejnění této smlouvy jako celku, v rámci informací zpřístupňovaných veřejnosti bez stanovení jakýchkoli dalších podmínek, a to i prostřednictvím dálkového přístupu, zejména na webových stránkách města.
- Smluvní strany souhlasí s tím, že text smlouvy je veřejně přístupnou listinou ve smyslu zákona č. 106/1999 Sb. o svobodném přístupu k informacím, ve znění pozdějších předpisů, a že město jako povinný subjekt má povinnost na žádost poskytnout informace o tomto smluvním vztahu včetně poskytnutí kopie smlouvy. Při poskytnutí informace bude postupováno v souladu se zákonem č. 101/2000 Sb. o ochraně osobních údajů a o změně některých zákonů, ve znění pozdějších předpisů.
- Nájemci výslovně prohlašují, že souhlasí s odesláním finančních transakcí vyplývajících z této smlouvy z transparentního účtu města a jsou seznámeni, že bankovní ústav může na takovém účtu zveřejnit. Na transparentních účtech jsou zveřejněny nejméně tyto informace: - zaúčtovaná částka a měna, datum připsání platby na účet, - popis platby, - název a číslo účtu plátce, - zpráva pro příjemce, - variabilní, - konstantní, - specifický symbol, a i další text byl-li plátcem uveden jakož i text uvedený smluvní stranou k identifikaci platby směrem k veřejnosti.
- Strany výslovně potvrzují, že nejsou slabší stranou ve smyslu § 433 a § 1798 a.n. občanského zákoníku, základní podmínky této smlouvy jsou výsledkem jednání stran a každá ze stran měla příležitost ovlivnit obsah této smlouvy.
- Tato smlouva obsahuje úplné ujednání o předmětu smlouvy a všech náležitostech, které strany měly a chtěly ve smlouvě ujednat, a které považují za důležité pro závaznost této smlouvy. Žádný projev stran učiněný při jednání o této smlouvě ani projev učiněný po uzavření této smlouvy nesmí být vykládán v rozporu s výslovnými ustanoveními této smlouvy a nezakládá žádný závazek žádné ze stran.

8. Nedílnou a neoddělitelnou součástí smlouvy je

- **Příloha číslo 1** .....
- **Příloha číslo 2** .....

9. Záměr k nájmu pozemku schválila rada města Úvaly č. R- 51/2019 dne 12.2.2019 a byl vyvěšen na úřední desce a elektronické úřední desce od 18.2.2019 do 4.3.2019.

10. Uzavření této smlouvy schválila Rada města Úvaly č. R- **[doplň město Úvaly při podpisu]** dne **[doplň město Úvaly při podpisu]** a pověřilo starostu města k jejímu podpisu.

11. Tato smlouva nabývá platnosti a účinnosti dnem podpisu poslední smluvní stranou za schválení radou města Úvaly.

12. Tato smlouva je vyhotovena v **5** stejnopisech s platností originálu, z nichž dvě vyhotovení obdrží nájemce a tři vyhotovení obdrží pronajímatel po podpisu smlouvy.

13. Podle ust. § 3 odst. 2 písm. 1) zákona 340/2015 Sb. o registru smluv, město Úvaly mají výjimku z povinnosti uveřejňování smluv v registru smluv.

14. Strany po přečtení této smlouvy prohlašují, že souhlasí s jejím obsahem, což potvrzují svými podpisy.

V Úvalech dne

V Úvalech dne

Za pronajímatele

Za nájemce

---

**Mgr. Petr Borecký**  
starosta  
město Úvaly

---

**Josef Boubín**  
vedoucí střediska  
Junák - český skaut, středisko Jiřího  
Bubáka Úvaly, z. s.



# Smlouva o zřízení služebnosti inženýrské sítě

uzavřená ve smyslu ust. § 1257 a násl. zák. č. 89/2012 Sb., občanský zákoník, v platném znění, mezi níže uvedenými smluvními stranami:

## Město Úvaly

se sídlem: Arnošta z Pardubic 95, Úvaly

IČO: 240931

DIČ: CZ 000240931

zast.: vedoucím odboru investic a dopravy Mgr. Petrem Maturou

bankovní spojení: KB, a.s. Praha - Podvinný mlýn,

č.účtu: 19 -1524201/0100

(dále jen „**povinný ze služebnosti inženýrské sítě**“)

a

## RP Úvaly, s.r.o.

IČO: 04243781

se sídlem: Freyova 82/27, Vysočany, 190 00 Praha 9

Zastoupené Irinou Ulyanovou, jednatelkou

(dále jen „**oprávněný ze služebnosti inženýrské sítě**“)

## Článek I

### Prohlášení stran

1. Povinný ze služebnosti inženýrské sítě prohlašuje, že je výlučným vlastníkem pozemku parc. č. 534/1, o výměře 9169 m<sup>2</sup>, druh pozemku ostatní plocha, způsob užití silnice, pozemku parc. č. 3955/7, o výměře 5947 m<sup>2</sup>, druh pozemku ostatní plocha, způsob užití silnice, pozemku parc.č.533/17 o výměře 106 m<sup>2</sup>, druh pozemku ostatní plocha, způsob užití manipulační plocha, pozemku parc.č.534/9 o výměře 124 m<sup>2</sup>, druh pozemku ostatní plocha, způsob užití silnice a pozemku parc.č.534/2 o výměře 45 m<sup>2</sup>, druh pozemku ostatní plocha, způsob užití silnice, nacházejících se v obci Úvaly a k. ú. Úvaly u Prahy, zapsaných v katastru nemovitostí na LV č. 10001 u Katastrálního úřadu pro Středočeský kraj, Katastrální pracoviště Praha - východ (dále též „**služebná nemovitost**“).
2. Na služebné nemovitosti je se souhlasem povinného ze služebnosti inženýrské sítě na základě kolaudačního souhlasu vydaného Stavebním úřadem pod č.j. MEUV 7038/2017 STU ze dne 26. 5. 2017 a na základě kolaudačního souhlasu vydaného Stavebním úřadem pod č.j. MEUV 15104/2016 STU ze dne 23. 11. 2016 umístěny tyto inženýrské sítě: elektrická přípojka VN a NN (dále jen „inženýrská síť“), které jsou ve vlastnictví oprávněného ze služebnosti inženýrské sítě. Originály kolaudačních souhlasů tvoří **přílohu č. 1** této smlouvy a její nedílnou součást.
3. Pro vyznačení služebnosti inženýrské sítě na části služebné nemovitosti byl vypracován geometrický plán č. GP-3011-121/2018 ze dne 6.6.2018, Ing. Jan Nedoma potvrzený Katastrálním úřadem, kdy tento vydal souhlas dne 11.6.2018 pod č.j. PGP-2345/2018-209 a geometrický plán č.GP-3006-121/2018 ze dne 6.6.2018, Ing. Jan Nedoma potvrzený Katastrálním úřadem, kdy tento vydal souhlas dne 12.6.2018 pod č.j.PGP-2344/2018-209, Geometrické plány tvoří **přílohu č. 2** této smlouvy a jsou její nedílnou součástí.
4. K části služebné nemovitosti, pozemkům parc. č. 534/1 a parc. č. 3955/7 byla sjednána smlouva o budoucí smlouvě o zřízení služebnosti inženýrské sítě, uzavřená smluvními stranami dne 13. 9. 2016, kde je sjednán způsob výpočtu finanční náhrady služebnosti. Služebné nemovitosti pozemků parc. č. parc.č.533/17, parc.č.534/9, byly oprávněným ze služebnosti inženýrské sítě prodány povinnému ze služebnosti inženýrské sítě dříve, na základě kupní smlouvou k věci nemovité z plánovací smlouvy, uzavřené smluvními stranami dne 29. 6. 2018 za ceny plynoucí z uzavřené plánovací smlouvy pro výstavbu obchodního centra BILLA, tedy finanční náhrada za služebnosti na těchto pozemcích se v takovém případě neuplatňuje.

## Článek II

## Předmět služebnosti a její zřízení

1. Povinný ze služebnosti inženýrské sítě zřizuje ve prospěch oprávněného ze služebnosti inženýrské sítě jako vlastníka inženýrské sítě specifikované v čl. I. odst. 2 této smlouvy k části pozemku parc. č. 534/1, o výměře 9169 m<sup>2</sup>, druh pozemku ostatní plocha, způsob užití silnice, k části pozemku parc. č. 3955/7 o výměře 5947 m<sup>2</sup>, druh pozemku ostatní plocha, způsob užití silnice, k části pozemku parc.č.533/17 o výměře 106 m<sup>2</sup>, druh pozemku ostatní plocha, způsob užití manipulační plocha, k části pozemku parc.č.534/9 o výměře 124 m<sup>2</sup>, druh pozemku ostatní plocha, způsob užití silnice a k části pozemku parc.č.534/2 o výměře 45 m<sup>2</sup>, druh pozemku ostatní plocha, způsob užití silnice, nacházejících se v obci Úvaly a k. ú. Úvaly u Prahy, zapsaných v katastru nemovitostí na LV č. 10001 u Katastrálního úřadu pro Středočeský kraj, Katastrální pracoviště Praha - východ, služebnost užívání části pozemku v rozsahu geometrického plánu č. GP3011-121/2018 ze dne 6.6.2018 a GP-3006-121/2018 ze dne 6.6.2018 specifikovaném v článku I. odst. 3 této smlouvy, **spočívající v právu zřízení, užívání, oprav a nezbytné údržby přípojek VN a NN elektro** přes služebnou nemovitost, tedy pozemek parc. č. 534/1, o výměře 9169 m<sup>2</sup>, parc. č. 3955/7, o výměře 5947 m<sup>2</sup>, pozemku parc.č.533/17 o výměře 106 m<sup>2</sup>, pozemku parc.č.534/9 o výměře 124 m<sup>2</sup> a pozemku parc.č.534/2 o výměře 45 m<sup>2</sup>, nacházející se v obci Úvaly a k. ú. Úvaly u Prahy, obou zapsaných v katastru nemovitostí na LV č. 10001 u Katastrálního úřadu pro Středočeský kraj, Katastrální pracoviště Praha – východ, a to k tíži každého vlastníka služebné nemovitosti.
2. Oprávněný ze služebnosti inženýrské sítě takto zřízenou služebnost přijímá a povinný ze služebnosti inženýrské sítě jako vlastník služebné nemovitosti se zavazuje tato práva strpět a umožnit oprávněnému ze služebnosti inženýrské sítě nerušený výkon těchto práv.

## Článek III

### Úplata za zřízení služebnosti

1. Služebnost se dle této smlouvy zřizuje úplatně. Výše úplaty za zřízení služebnosti byla stanovena celkem částkou **45 000,- Kč** (slovy: *čtyřicet pět tisíc korun českých*), která bude oprávněným ze služebnosti inženýrské sítě uhrazena na účet povinného ze služebnosti inženýrské sítě, č.ú. 19—1524201/0100, účet vedený u Komerční banky, a.s., na základě faktury s náležitostmi daňového dokladu, která bude vystavena povinným ze služebnosti inženýrské sítě v den podpisu této smlouvy a doručena oprávněnému ze služebnosti inženýrské sítě. Splatnost faktury je domluvena na 30 dnů ode dne jejího vystavení. K částce bude připočtena DPH v zákonné výši.
2. Nebude-li v této lhůtě úplata zaplacená, sjednávají smluvní strany pro tento případ smluvní pokutu ve výši 100,- Kč za každý i započatý den prodlení. Uplatněním smluvních pokut nezaniká právo povinného ze služebnosti inženýrské sítě na náhradu škody.
3. S ohledem na skutečnost, že sjednaná cena za zřízení služebnosti podle této smlouvy je cenou vypočtenou podle ceníku stanoveného na náhradu nákladů spojených se strpěním umístění věcného břemena ze strany povinného ze služebnosti inženýrské sítě, tak strany sjednávají, že pokud bude v budoucnu nutné udělat přeložku na zřízeném služebnosti (dílní změna trasy vedení či přemístění některého souboru nebo prvku tohoto zařízení), tak tuto přeložku zajistí oprávněný ze služebnosti inženýrské sítě na své náklady.

## Článek IV

### Obsah a rozsah služebnosti

1. Oprávněný ze služebnosti inženýrské sítě potvrzuje, že před podpisem této smlouvy byl seznámen se skutečným stavem služebné nemovitosti.
2. Služebnost se sjednává na dobu neurčitou. V případě, že oprávněný ze služebnosti inženýrské sítě převede inženýrskou síť na jiného vlastníka, je povinen do 30 dnů ode dne převodu vlastnického práva oznámit povinnému ze služebnosti inženýrské sítě nového vlastníka nemovitosti.
3. Oprávněný ze služebnosti inženýrské sítě je oprávněn vlastním nákladem a vhodným i bezpečným způsobem zřídít na služebné nemovitosti a přes ni vést elektrickou přípojku VN, toto provozovat a udržovat. Povinný ze služebnosti inženýrské sítě je povinen zdržet se všeho, co vede k ohrožení inženýrské sítě, a po předchozí výzvě doručené mu alespoň 5 dnů předem je povinen umožnit oprávněnému ze služebnosti inženýrské sítě vstup na služebnou nemovitost po dobu nezbytnou a v nutném rozsahu za účelem prohlídky a údržby inženýrské sítě.

4. Oprávněný ze služebnosti inženýrské sítě je rovněž oprávněn zřídit, mít a udržovat na služebné nemovitosti potřebné obslužné zařízení a provádět na inženýrské síti potřebné úpravy za účelem její modernizace nebo zlepšení její výkonnosti.
5. Oprávněný ze služebnosti inženýrské sítě předloží povinnému ze služebnosti inženýrské sítě na jeho výzvu veškerou dokumentaci vztahující se k inženýrské síti. Geometrický plán pro vyznačení služebnosti zřízované podle této smlouvy, předá bezplatně oprávněný ze služebnosti inženýrské sítě v digitální podobě povinnému ze služebnosti inženýrské sítě ve standardizovaném formátu k záznamu do technické mapy města.
6. Náklady na výkon služebnosti jakož i na veškeré věci potřebné k výkonu této služebnosti nese oprávněný ze služebnosti inženýrské sítě.
7. V případě provádění oprav, úprav za účelem její obnovy, výměny, modernizace nebo zlepšení její výkonnosti, včetně jejího odstranění, jakož i všech dalších případných činností na inženýrské síti je oprávněný ze služebnosti inženýrské sítě povinen splnit tyto podmínky:

Při zásahu do povrchů komunikací a provádění výkopů a rýh, je ten, kdo zřizuje služebnost (věcné břemeno) na nemovitosti města Úvaly jako oprávněný povinen dodržovat Zásady a technické podmínky pro zásahy do povrchů komunikací a provádění výkopů a zásypů rýh, schválených radou města Úvaly, v platném znění ke dni zahájení prací (dále jen „technické zásady“); technické zásady jsou dostupné na webu [mestouvaly.cz](http://mestouvaly.cz) nebo jsou dostupné k nahlédnutí na Městském úřadu Úvaly.

V případě vstupu do pozemních komunikací, jakýchkoli dalších staveb, jakož i míst upravených veřejnou zelení města Úvaly, tj. stavebních prací v souvislosti s vybudováním služebnosti (věcného břemene) podle smlouvy s městem Úvaly, musí být sjednána smlouva se zhotovitelem o finančním zajištění povinnosti uvést pozemky města Úvaly do původního stavu, kde jsou sjednány podmínky jistiny vztahující se ke stavbě a jejího uvedení do původního stavu za podmínek jistoty (kauce) stanovené oprávněným; výši kauce stanoví oprávněný vždy s ohledem na konkrétní nemovitost a povrch tak, aby byly zajištěné podmínky záruky za uvedení nemovitosti do původního stavu nebo do stavu dohodnutého s městem Úvaly.

Záruční doba na všechny stavby či jakéhokoli uvedení místa do původního stavu, kde byla provedena služebnost, činí nejméně 60 měsíců.

8. Oprávněný ze služebnosti inženýrské sítě je při realizaci práv odpovídajících služebnosti povinen šetřit práva povinného ze služebnosti inženýrské sítě. V případě, že bude tato povinnost porušena, je povinný ze služebnosti inženýrské sítě oprávněn požadovat po oprávněném ze služebnosti inženýrské sítě smluvní pokutu ve výši 1.000,- Kč za každý i započatý den prodlení, tuto smluvní pokutu je oprávněný ze služebnosti inženýrské sítě povinen povinnému ze služebnosti inženýrské sítě uhradit. Zaplacením této smluvní pokuty není dotčeno právo povinného ze služebnosti inženýrské sítě na náhradu škody. Účastníci tímto sjednávají a prohlašují, že výše smluvní pokuty je přiměřená k významu jí zajišťované povinnosti. Veškeré škody, které by vznikly povinnému ze služebnosti inženýrské sítě nebo třetím osobám při realizaci práv z této služebnosti oprávněným ze služebnosti inženýrské sítě, jdou plně k tíži oprávněného ze služebnosti inženýrské sítě.
9. Práva odpovídající ze služebnosti inženýrské sítě specifikovaná v této smlouvě zřizuje povinný ze služebnosti inženýrské sítě jako závazná po dobu existence inženýrské sítě a zavazuje se tato práva strpět a oprávněný ze služebnosti inženýrské sítě tato práva odpovídající služebnosti inženýrské sítě včetně povinností specifikovaných v této smlouvě přijímá.
10. Při zániku služebnosti inženýrské sítě je oprávněný ze služebnosti inženýrské sítě povinen služebnou nemovitostí vyklidit, inženýrskou síť odstranit a vyklizený pozemek předat povinnému ze služebnosti inženýrské sítě. Oprávněný ze služebnosti inženýrské sítě nemá při zániku této služebnosti nárok ani právo požadovat po povinném ze služebnosti inženýrské sítě jakoukoliv náhradu za inženýrskou síť, tedy účastníci sjednávají, že náhrada za inženýrskou síť má nulovou hodnotu.

## Článek V

### Návrh na vklad

1. Právo odpovídající služebnosti dle této smlouvy nabude oprávněný ze služebnosti inženýrské sítě vkladem práva odpovídajícího služebnosti s právními účinky ke dni podání návrhu na vklad do katastru nemovitostí u Katastrálního úřadu pro Středočeský kraj, Katastrální pracoviště Praha – východ.

2. Na základě této smlouvy lze v katastru nemovitostí zapsat na LV č. 2671 pro katastrální území Úvaly u Prahy a obec Úvaly, vedený u Katastrálního úřadu pro Středočeský kraj, Katastrální pracoviště Praha – východ práva odpovídající služebnosti inženýrské sítě ve prospěch vlastníka inženýrské sítě dle této smlouvy.
3. Smluvní strany se dohodly, že návrh na vklad práva odpovídajícího služebnosti podle této smlouvy bude smluvními stranami podepsán při podpisu smlouvy o zřízení služebnosti inženýrské sítě a podá jej oprávněný ze služebnosti inženýrské sítě, který je k tomuto právnímu úkonu povinným ze služebnosti inženýrské sítě zmocněn, a to do 30 dnů od podpisu této smlouvy. Správní poplatek za vklad práva odpovídajícího služebnosti uhradí oprávněný ze služebnosti inženýrské sítě. Do provedení úhrady úplaty dle článku III. této smlouvy budou všechna paré této smlouvy, jakož i návrh na vklad práva odpovídajícího služebnosti dle této smlouvy v úschově u povinného ze služebnosti inženýrské sítě, který jej vydá oprávněnému ze služebnosti inženýrské sítě po připsání částky odpovídající úplatě na výše uvedený účet.
4. Smluvní strany jsou povinny poskytnout si navzájem veškerou možnou součinnost nutnou k podání návrhu na vklad práva odpovídajícího služebnosti dle této smlouvy a k provedení tohoto vkladu.
5. V případě, že by ke vkladu práva odpovídajícího služebnosti do katastru nemovitostí dle této smlouvy nedošlo, zavazují se smluvní strany, že bez zbytečného odkladu, nejdéle však do 10 dnů, uzavřou novou smlouvu o zřízení služebnosti inženýrské sítě stejného obsahu nebo dodatek stejného obsahu, který splní zákonné podmínky pro provedení vkladu, případně bez zbytečného odkladu na pokyn katastrálního úřadu tuto smlouvu o zřízení služebnosti či návrh na vklad náležitě doplní.
6. **Povinná ze služebnosti inženýrské sítě tímto zmocňuje oprávněnou ze služebnosti inženýrské sítě, aby jí zastupovala v řízení před příslušným katastrálním pracovištěm ve věci zřízení práva služebnosti k pozemku v rozsahu této smlouvy a aby za ní podepsala a podala návrh na vklad práva k pozemku podle této smlouvy. Udělení zmocnění a jeho přijetí smluvní strany potvrzují svými podpisy této smlouvy o zřízení služebnosti.**

## Článek VI

### Závěrečná ustanovení

1. Práva a povinnosti z této smlouvy vyplývající a ve smlouvě neupravené se řídí příslušnými ustanoveními občanského zákoníku, stavebního řádu a s obsahem smlouvy souvisejících předpisů.
2. Pokud jakýkoliv závazek vyplývající z této smlouvy avšak netvořící její podstatnou náležitost je nebo se stane neplatným nebo nevymahatelným jako celek nebo jeho část, je plně oddělitelným od ostatních ustanovení této smlouvy a taková neplatnost nebo nevymahatelnost nebude mít žádný vliv na platnost a vymahatelnost jakýchkoliv ostatních závazků z této smlouvy.
3. Smluvní strany prohlašují, že si tuto smlouvu před jejím podpisem přečetly, že byla uzavřena po vzájemné dohodě, podle jejich pravé a svobodné vůle, dobrovolně, určitě, vážně a srozumitelně, nikoliv v tísní, pod nátlakem ani za nápadně nevýhodných podmínek, což stvrzují svými podpisy. Smluvní strany prohlašují, že smlouva představuje úplnou dohodu o veškerých jejích náležitostech a neexistují náležitosti, které by smluvní strany neujednaly.
4. Smlouva nabývá účinnosti okamžikem jejího uzavření. Pro případ, že tato smlouva není uzavírána za přítomnosti obou smluvních stran, platí, že smlouva nebude uzavřena, pokud ji povinná či oprávněná podepíše s jakoukoliv změnou či odchylkou, byť nepodstatnou, nebo dodatkem, ledaže druhá smluvní strana takovou změnu či odchylku nebo dodatek následně ve formě sjednané touto Smlouvou a stanovené zákonem schválí.
5. Tuto smlouvu je možné měnit pouze písemnou dohodou smluvních stran ve formě vzestupně číslovaných dodatků této smlouvy, podepsaných oprávněnými zástupci smluvních stran. Žádné úkony či jednání ze strany jedné smluvní strany nelze považovat za příslib uzavření smlouvy nebo dodatku k této smlouvě. V souladu s ustanovením § 1740 odstavce 3 občanského zákoníku smluvní strany nepřipouští přijetí návrhu na uzavření smlouvy s dodatkem nebo odchylkou, čímž druhá smluvní strana podpisem smlouvy souhlasí. Smluvní strany se dále dohodly, že možnost zhojení nedostatku písemné formy právního jednání se vylučuje, a že neplatnost právního jednání, pro nějž si smluvní strany sjednaly písemnou formu, lze namítnout kdykoliv, tedy že mezi smluvními stranami neplatí ustanovení § 582 odstavce 1 první věta a odstavce 2 občanského zákoníku. Současně je zde platná podmínka, že smlouvu a dodatky smlouvy musí odsouhlasit orgán města, který schválil tuto smlouvu, jinak je takové ujednání (smlouva či dodatek) podle zákona o obcích absolutně

neplatné.

6. Smluvní strany prohlašují, že skutečnosti uvedené v této smlouvě nepovažují za obchodní tajemství ve smyslu § 504 občanského zákoníku, ve znění pozdějších předpisů tímto výslovně souhlasí se zveřejněním veškerých náležitostí a podmínek této smlouvy a/nebo souvisejících dokumentů a informací, včetně zveřejnění této smlouvy jako celku, v rámci informací zpřístupňovaných veřejnosti bez stanovení jakýchkoli dalších podmínek, a to i prostřednictvím dálkového přístupu, zejména na webových stránkách města.
7. Smluvní strany prohlašují, že berou na vědomí, že smluvní strany shromažďují osobní údaje druhé smluvní strany a jejich zaměstnanců a členů v rozsahu uvedeném touto smlouvou včetně všech případných dodatků smlouvy, zejména jména a příjmení osob, které smlouvu podepisují za smluvní strany, jména a příjmení osob uvedených jako kontakty, včetně případných poskytnutých či uvedených e-mailů a telefonních čísel, v souladu s Nařízením Evropského parlamentu a Rady č. 2016/679, obecné nařízení o ochraně osobních údajů (GDPR), a to za účelem realizace této smlouvy. Osobní údaje shromážděné v souvislosti s touto smlouvou nebudou jiným způsobem smluvními stranami využívány, ledaže tak výslovně vyplývá z právních předpisů platných v České republice nebo byl výslovně poskytnut souhlas subjektem osobních údajů.
8. Smluvní strany souhlasí s tím, že text smlouvy je veřejně přístupnou listinou ve smyslu zákona č. 106/1999 Sb. o svobodném přístupu k informacím, ve znění pozdějších předpisů, a že město jako povinný subjekt má povinnost na žádost poskytnout informace o tomto smluvním vztahu včetně poskytnutí kopie smlouvy.
9. Smluvní strany výslovně prohlašují, že souhlasí s odesíláním a přijímáním finančních transakcí vyplývajících z této smlouvy z transparentního účtu města, a jsou seznámeni, že bankovní ústav může na takovém účtu zveřejnit. Na transparentních účtech jsou zveřejněny nejméně tyto informace: - zaúčtovaná částka a měna, datum připsání platby na účet, - popis platby, - název a číslo účtu plátce, - zpráva pro příjemce, - variabilní, - konstantní, - specifický symbol, a i další text byl-li plátcem uveden jakož i text uvedený smluvní stranou k identifikaci platby směrem k veřejnosti.
10. Tato smlouva obsahuje úplné ujednání o předmětu smlouvy a všech náležitostech, které strany měly a chtěly ve smlouvě ujednat, a které považují za důležité pro závaznost této smlouvy. Žádný projev stran učiněný při jednání o této smlouvě ani projev učiněný po uzavření této smlouvy nesmí být vykládán v rozporu s výslovnými ustanoveními této smlouvy a nezakládá žádný závazek žádné ze stran.
11. Uzavření této smlouvy schválila rada města Úvaly usnesením č. R-..... na svém zasedání konaném dne .....
12. Smlouva nabývá platnosti a účinnosti okamžikem jejího podpisu poslední smluvní stranou a se souhlasem rady města.
13. Smlouva je vyhotovena v **6 stejnopisech** s platností originálu, z nichž dva stejnopisy obdrží oprávněná a tři stejnopisy obdrží povinná a jeden stejnopis bude přílohou vkladu na Katastr nemovitostí.
14. Podle ust. § 3 odst. 2 písm. l) zákona 340/2015 Sb. o registru smluv, město Úvaly mají výjimku z povinnosti uveřejňování smluv v registru smluv; smluvní strany sjednaly, že pokud druhá smluvní strana spadá do výčtu orgánů a organizací, jejichž smlouvy se zveřejňují, tak má tato smluvní strana povinnost smlouvu v registru smluv zveřejnit ve lhůtách stanovených zákonem, pod sankcí všech právních důsledků plynoucích ze zákona.
15. Součástí této smlouvy jsou její přílohy:
  - Příloha č. 1 – kolaudační souhlasy (jiné relevantní rozhodnutí),
  - Příloha č. 2 – geometrické plány
  - Příloha č. 3 – výpočet úplaty,
  - Příloha č. 4 – usnesení (doklad o právním úkonu).
16. Smluvní strany se dohodly, že písemnosti považují za doručené 5. dnem po jejich uložení u poskytovatele poštovních služeb nebo v datové schránce.
17. Tato smlouva zavazuje i právní nástupce obou smluvních stran.
18. Smluvní strany prohlašují, že jsou plně svéprávné k právnímu jednání, že si smlouvu před podpisem

přečetly, s jejím obsahem souhlasí a na důkaz toho připojují své podpisy.

V ..... dne .....

V ..... dne .....

.....

povinný ze služebnosti  
inženýrské sítě  
Mgr. Petr matura

Vedoucí odboru investic a dopravy

.....

oprávněný ze služebnosti  
inženýrské sítě

Irina Ulyanová  
jednatel

VÝKAZ DOSAVADNÍHO A NOVÉHO STAVU ÚDAJŮ KATASTRU NEMOVITOSTÍ															
Dosavadní stav			Nový stav												
Označení pozemku parc. číslem	Výměra parcely		Druh pozemku Způsob využití	Označení pozemku parc. číslem	Výměra parcely		Druh pozemku Způsob využití	Typ stavby Způsob využití	Způs. určení výměr	Porovnání se stavem evidence právních vztahů					
	ha	m <sup>2</sup>			ha	m <sup>2</sup>				Díl přechází z pozemku označeného v katastru nemovitostí	dřívější poz. evidenci	Číslo listu vlastnictví	Výměra dílu ha m <sup>2</sup>		Označení dílu
533/10										533/10		3732			
533/17										533/17		3732			
534/1										534/1		10001			
534/2										534/2		3555			
534/9										534/9		3732			
534/13										534/13		2671			
3955/7										3955/7		10001			

Druh věcného břemene: Služebnost inženýrské sítě (kabel VN)

Oprávněný: Dle listin

<b>GEOMETRICKÝ PLÁN pro</b> <i>vymezení rozsahu věcného břemene k části pozemku</i>	Geometrický plán ověřil úředně oprávněný zeměměřický inženýr:	Stejnopis ověřil úředně oprávněný zeměměřický inženýr:
	Jméno, příjmení: <i>Ing. Jan Nedoma</i>	Jméno, příjmení: <i>Ing. Martin Nedoma</i>
	Číslo položky seznamu úředně oprávněných zeměměřických inženýrů: <i>132/1995</i>	Číslo položky seznamu úředně oprávněných zeměměřických inženýrů: <i>2294/06</i>
	Dne: <i>6.6.2018</i> Číslo: <i>180/2018</i>	Dne: <i>12.6.2018</i> Číslo: <i>153/2018</i>
Náležitostmi a přesností odpovídá právním předpisům.	Katastrální úřad souhlasí s očíslováním parcel.	Tento stejnopis odpovídá geometrickému plánu v elektronické podobě uloženému v dokumentaci katastrálního úřadu.
Vyhotovitel: <i>Geodetická kancelář Nedoma &amp; Řezník, s.r.o. Plukovníka Mráze 1425/1 102 00 Praha 10 - Hostivař</i>	KÚ pro Středočeský kraj KP Praha - východ Ing. Ivana Cincibusová PGP- 2344/2018-209 2018.06.12 13:31:49 CEST	Ověření stejnopisu geometrického plánu v listinné podobě.
Číslo plánu: <i>3006-121/2018</i>		
Okres: <i>Praha-východ</i>		
Obec: <i>Úvaly</i>		
Kat. území: <i>Úvaly u Prahy</i>		
Mapový list: <i>Český Brod 8-4/21</i>		
Dosavadním vlastníkům pozemků byla poskytnuta možnost seznámit se v terénu s průběhem navrhovaných nových hranic, které byly označeny předepsaným způsobem:		

Klad listu:

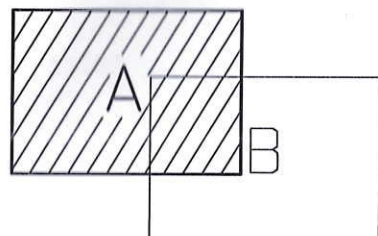

Seznam souřadnic (S-JTSK)  
Číslo bodu Souřadnice pro zápis do KN  
Y X Kód kv. Poznámka

k.o.	Úvaly u Prahy (775738)	Y	X	Kód kv.	Poznámka
2585-4	720870.01	1048226.24	3		VB
2883-41	720828.05	1048297.64	3		hrana obrubníku chodníku
2883-51	720818.74	1048311.21	3		VB
2883-61	720811.82	1048319.34	3		VB
1	720870.72	1048227.15	3		VB
2	720865.55	1048236.91	3		VB
3	720863.03	1048240.86	8		VB
4	720851.99	1048258.23	8		VB
5	720831.16	1048292.41	3		VB
6	720827.18	1048297.09	3		VB
7	720825.04	1048302.31	3		VB
8	720824.21	1048301.76	3		VB
9	720817.49	1048312.98	3		VB
10	720816.56	1048312.53	3		VB
11	720814.73	1048317.79	3		VB
12	720813.93	1048317.17	3		VB
13	720811.24	1048321.11	3		VB
14	720805.64	1048323.38	3		VB
15	720801.40	1048323.37	3		VB
16	720784.15	1048319.27	3		VB
17	720783.19	1048318.70	3		VB
18	720731.46	1048304.27	3		VB
19	720730.69	1048305.05	3		VB
20	720730.25	1048303.96	3		VB
21	720731.20	1048303.64	3		VB
22	720729.98	1048303.32	3		VB



533/11

Seznam souřadnic (S-JTSK)  
 Číslo bodu Souřadnice pro zápis do KN  
 Y X Kód kv. Poznámka

Číslo bodu	Y	X	Kód kv.	Poznámka
k.o. Úvaly u Prahy (775738)				
2585-4	720870.01	1048226.24	3	VB
2883-41	720828.05	1048297.64	3	hrana obrubníku chodníku
2883-51	720818.74	1048311.21	3	VB
2883-61	720811.82	1048319.34	3	VB
1	720870.72	1048227.15	3	VB
2	720865.55	1048236.91	3	VB
3	720863.03	1048240.86	8	VB
4	720851.99	1048258.23	8	VB
5	720831.16	1048292.41	3	VB
6	720827.18	1048297.09	3	VB
7	720825.04	1048302.31	3	VB
8	720824.21	1048301.76	3	VB
9	720817.49	1048312.98	3	VB
10	720816.56	1048312.53	3	VB
11	720814.73	1048317.79	3	VB
12	720813.93	1048317.17	3	VB
13	720811.24	1048321.11	3	VB
14	720805.64	1048323.38	3	VB
15	720801.40	1048323.37	3	VB
16	720784.15	1048319.27	3	VB
17	720783.19	1048318.70	3	VB
18	720731.46	1048304.27	3	VB
19	720730.69	1048305.05	3	VB
20	720730.25	1048303.96	3	VB
21	720731.20	1048303.64	3	VB
22	720729.98	1048303.32	3	VB

Klad listu:

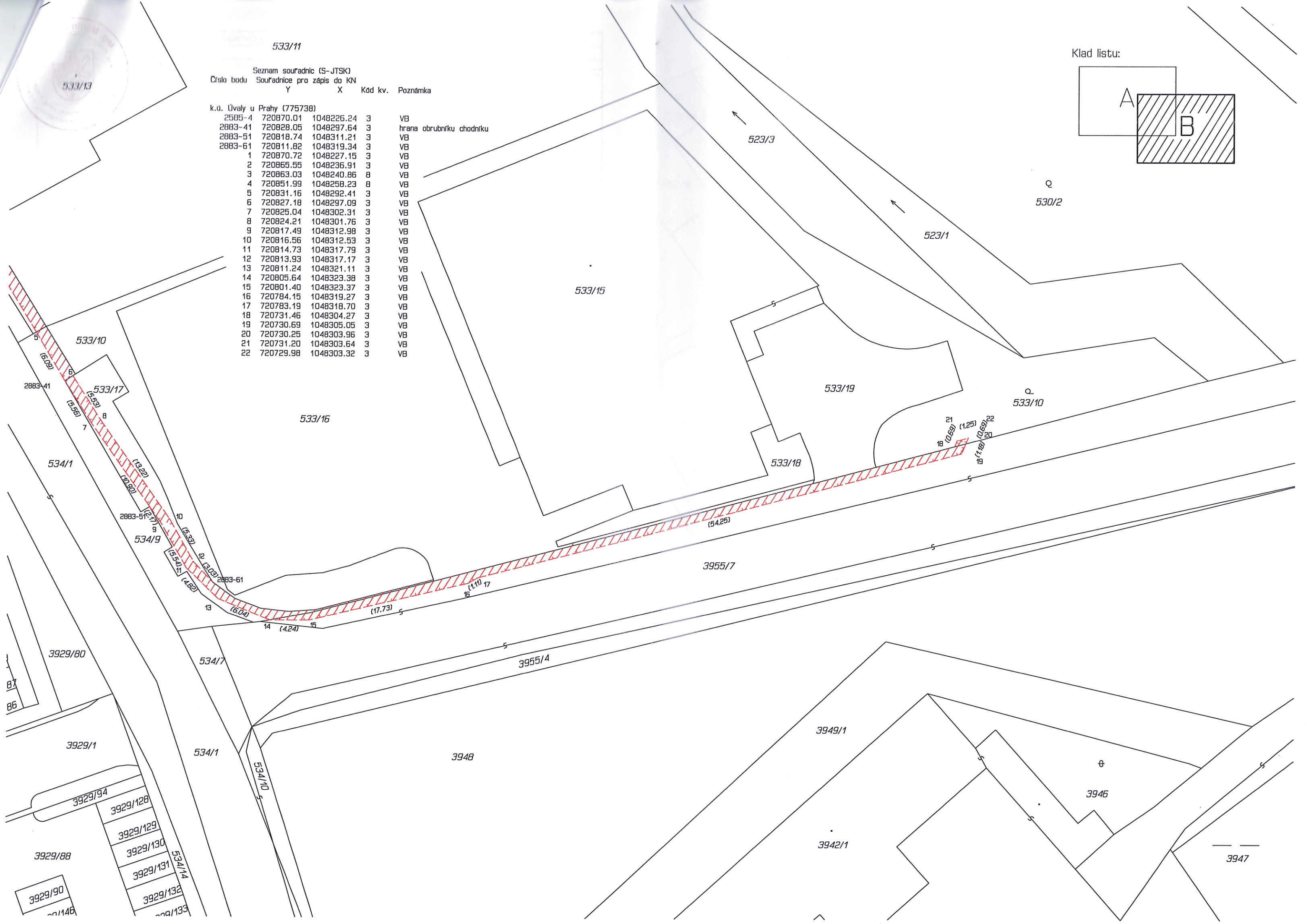
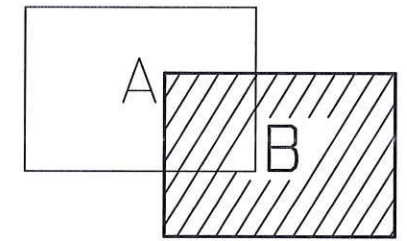

## **Město Úvaly**

se sídlem Arnošta z Pardubic 95, 250 82 Úvaly

IČO: 00240931

Telefon: 281 091 111

E-mail: podatelna@mestouvaly.cz

Bankovní spojení: Komerční banka, a.s.

Číslo účtu: 107 – 97200227/0100

Webové stránky: www.mestouvaly.cz

Datová schránka: pa3bvse

zastoupené Mgr. Petrem Maturou, vedoucí odboru investic a dopravy

### **Osoba oprávněná jednat v technických věcech při zřízení služebnosti:**

Bc. Petr Matura, vedoucí odboru investic a dopravy, tel. 734 172 580, tel. kancelář 281 091 534,

email: petr.matura@mestouvaly.cz

(dále jen „**Budoucí povinná**“)

na straně jedné

a

### **ČEZ Distribuce, a.s.**

se sídlem Děčín, Děčín IV-Podmokly, Teplická 874/8, PSČ 405 02

zapsaná v OR vedeném rejstříkovým soudem v Ústí nad Labem, oddíl B., vložka 2145,

IČ 24729035, DIČ CZ24729035

s předmětem podnikání – distribuce elektřiny na základě licence č. 121015583

bankovní spojení: č.ú. 35-4544580267/0100, KB Praha

zastoupená zmocněncem společnosti **Ing. Jiřím Duspivou** na základě plné moci ze dne 30.1.2017  
evidenční č. POV/OÚ/87/0005/2017, která tvoří přílohu této smlouvy

(dále jen „**Budoucí oprávněná** nebo též **Provozovatel inženýrské sítě**“)

na straně druhé

(Budoucí oprávněná a Budoucí povinná dále společně též „**Smluvní strany**“),

uzavřeli níže uvedeného dne, měsíce a roku tuto:

## **Smlouvu o uzavření budoucí smlouvy o zřízení věcného břemene - služebnosti**

### **a smlouvu o právu provést stavbu IP-12-6011628/VB/2**

### **Úvaly, Suková-kNN-č.p. 2802**

podle ustanoveními § 1785 a násl., § 1257 a násl. zákona č. 89/2012 Sb., občanský zákoník, v platném znění (dále jen „občanský zákoník“), k provedení ustanovení § 25 odst. 4 zákona č. 458/2000 Sb., o podmínkách podnikání a o výkonu státní správy v energetických odvětvích a o změně některých zákonů (dále jen „energetický zákon“) a podle zákona č. 183/2006 Sb., o územním plánování a stavebním řádu v platném znění (dále jen „stavební zákon“) (dále jen „smlouva“).

### **Článek I.**

#### **Úvodní ustanovení**

Budoucí oprávněná je provozovatelem distribuční soustavy (dále jen „PDS“) na území vymezeném jí licencí na distribuci elektřiny, udělenou PDS Energetickým regulačním úřadem. Distribuční soustava je provozována ve veřejném zájmu. PDS má povinnost zajišťovat spolehlivé provozování, obnovu a rozvoj distribuční soustavy na licencí jí vymezeném území, přičemž při výkonu licencované činnosti, pokud jí dojde k zatížení cizí nemovitosti, je PDS povinen k této nemovitosti zřídit věcné břemeno (služebnost) podle energetického zákona, jako jeden z předpokladů pro plnění práv a povinností plynoucích PDS z energetického zákona, jakož i si zajistit právo provedení stavby dle příslušných ustanovení stavebního zákona.

## Článek II.

### Prohlášení o právním a faktickém stavu

1. Budoucí povinná prohlašuje, že je výlučným vlastníkem pozemku:
  - pozemku **parc.č. 2811/1** dle KN, druh pozemku ostatní plocha, způsob využití ostatní komunikace
  - pozemku **parc.č. 3237/2** dle KN, druh pozemku ostatní plocha, způsob využití ostatní komunikace v katastrálním území Úvaly u Prahy, (okr. Praha-východ), 775738, obec Úvaly, zapsáno v katastru nemovitostí vedeném Katastrálním úřadem pro Středočeský kraj, Katastrální pracoviště Praha-východ, zapsaném na **LV 10001**

(dále jen „**Dotčená nemovitost**“ nebo též jen „**Pozemek**“)

2. Budoucí oprávněná prohlašuje, že je na Dotčené nemovitosti investorem stavby zařízení distribuční soustavy:
  - a) **Na parc.č. 2811/1 – uložení kabelového vedení NN**
  - b) **Na parc.č. 3237/2 – uložení kabelového vedení NN**

(dále jen „**Součást distribuční soustavy**“)

a že má v úmyslu podat u místně a věcně příslušného stavebního úřadu žádost o vydání územního souhlasu se stavbou Součásti distribuční soustavy

3. Budoucí povinná prohlašuje, že není žádným způsobem omezena v právu zřídit k Dotčené nemovitosti věcné břemeno-služebnost podle této smlouvy, že Dotčená nemovitost není zatížena žádným zástavním, předkupním, či jiným věcným nebo závazkovým právem, kterým by byl znemožněn účel této Smlouvy. Budoucí povinná prohlašuje, že jí nejsou známy žádné faktické nebo právní vady Dotčené nemovitosti, kterými by byl znemožněn účel této smlouvy.

## Článek III.

### Předmět smlouvy o uzavření budoucí smlouvy o zřízení věcného břemene – služebnosti a vlastní budoucí smlouvy o zřízení věcného břemene - služebnosti

1. Předmětem této smlouvy je sjednání podmínek pro uzavření vlastní budoucí smlouvy ke zřízení a vymezení věcného břemene - osobní služebnosti - zřízení umístění a provozování zařízení distribuční soustavy podle § 25 odst. 4 energetického zákona a ve smyslu obecných ustanovení o služebnosti podle § 1257 až § 1266 občanského zákoníku, nepodléhající úpravě služebnosti inženýrské sítě ve smyslu § 1267 a násl. občanského zákoníku z důvodu odlišného jejího obsahu a účelu oproti zvláštní právní úpravě stanovené energetickým zákonem (dále jen „věcné břemeno“, ve vztahu k vlastní budoucí smlouvě o zřízení věcného břemene – služebnosti dále jen „Vlastní smlouva“),
2. Smluvní strany se za účelem umístění Součásti distribuční soustavy na Dotčené nemovitosti a za účelem jejího provozování dohodly na zřízení věcného břemene, jehož obsahem je právo Budoucí oprávněné na Dotčené nemovitosti umístit, zřídit, provozovat, opravovat, činit údržbu, úpravu obnovu a výměnu Součásti distribuční soustavy.
3. Budoucí oprávněná se zavazuje po dokončení stavby Součásti distribuční soustavy provést zaměření její přesné polohy a vyhotovit technický podklad (geometrický plán pro vyznačení rozsahu věcného břemene), vyhotovit Vlastní smlouvu a zaslat Budoucí povinné písemnou výzvu k uzavření Vlastní smlouvy, jejíž přílohou bude vyhotovený geometrický plán pro vyznačení rozsahu věcného břemene na Dotčené nemovitosti, dojde-li věcným břemenem k dotčení Pozemku, popř. situační snímek umístění Součásti distribuční soustavy, dojde-li věcným břemenem k dotčení budovy. Geometrický plán pro vyznačení služebnosti zřizované podle této smlouvy, předá bezplatně Budoucí Oprávněná v digitální podobě Budoucí Povinné (městu Úvaly) ve standardizovaném i elektronickém formátu k záznamu do technické mapy města. Náklady spojené s vyhotovením Vlastní smlouvy, geometrického plánu a podáním návrhu na vklad do katastru nemovitostí, vč. správního poplatku za vklad práva odpovídajícího věcnému břemeni do katastru nemovitostí se zavazuje uhradit Budoucí oprávněná.
4. Předpokládaný rozsah omezení Dotčené nemovitosti věcným břemenem činí **60 bm** a nepřesáhne rozsah vyznačený v situačním snímku tvořícím přílohu č. 1 této smlouvy.
5. Budoucí oprávněná vyzve ve lhůtě do 6 kalendářních měsíců ode dne právní moci kolaudačního rozhodnutí/vydání kolaudačního souhlasu, jímž se povoluje užívání stavby Součásti distribuční

soustavy, nejpozději však do 5 let od uzavření této smlouvy o smlouvě budoucí, Budoucí povinnou k uzavření Vlastní smlouvy za podmínek sjednaných touto smlouvou o smlouvě budoucí o zřízení věcného břemene – služebnosti (dále jen Smlouva o smlouvě budoucí). Spolu s výzvou předloží Budoucí oprávněná Budoucí povinné, návrh Vlastní smlouvy. Budoucí povinná se zavazuje Vlastní smlouvu uzavřít nejpozději do 90 dnů ode dne doručení výzvy a návrhu dle tohoto ustanovení.

6. Do doby uzavření Vlastní smlouvy jsou Smluvní strany vázány obsahem této Smlouvy o smlouvě budoucí a zavazují se, že neučiní žádné právní ani jiné kroky, které by vedly ke zmaření jejího účelu.
7. Smluvní strany se dohodly, že práva odpovídající věcnému břemeni, k jejichž vzniku dojde až zřízením věcného břemene na základě Vlastní smlouvy, budou zřízena úplatně. Smluvní strany se dohodly, že nad rámec níže popsané náhrady nemá Budoucí povinná za zřizované věcné břemeno nárok na žádné další úhrady (např. nájemné).
8. Výše jednorázové náhrady vyplacená straně povinné za zřízení výše popsaných práv odpovídajících věcnému břemeni bude činit **150.000,- Kč /slovy: jednostopadesát tisíc korun českých/**, (dále také jen „náhrada“) a k poskytnutí náhrady dojde za podmínek sjednaných Vlastní smlouvou.
9. Budoucí povinný je plátcem daně z přidané hodnoty.
10. Náklady spojené s vyhotovením vlastní smlouvy, geometrického plánu a podáním návrhu na vklad do katastru nemovitostí, vč. správního poplatku za vklad práva odpovídajícího věcnému břemeni do katastru nemovitostí se zavazuje uhradit budoucí oprávněný.

#### **Článek IV.**

##### **Smlouva o právu provést stavbu**

1. Budoucí povinná v souvislosti s přípravou a realizací výstavby Součásti distribuční soustavy a pro účely územního a stavebního řízení před příslušným stavebním úřadem zřizuje ve prospěch Budoucí oprávněné jako stavebníka v rozsahu, v němž stavba Součásti distribuční soustavy zasáhne Dotčenou nemovitost, podle Smlouvy o smlouvě budoucí, právo provést stavbu Součásti distribuční soustavy na Dotčené nemovitosti a to na základě příslušných ustanovení stavebního zákona.
2. Rozsah předpokládaného maximálního dotčení Dotčené nemovitosti stavbou Součásti distribuční soustavy je ve vztahu k Pozemku totožný a je konkrétně vyznačen v situačním snímku v příloze č. 1 výše uvedené Smlouvy o smlouvě budoucí.
3. Budoucí oprávněná touto smlouvou o právu provést stavbu od Budoucí povinné ve sjednaném rozsahu právo provést stavbu podle příslušných ustanovení stavebního zákona přijímá.
4. Účastníci této smlouvy o právu provést stavbu se dohodli, že Budoucí oprávněná je oprávněna provádět na Dotčené nemovitosti výstavbu Součásti distribuční soustavy prostřednictvím třetích osob. V souvislosti s výstavbou Součásti distribuční soustavy se Budoucí povinná dále zavazuje umožnit v nezbytném rozsahu Budoucí oprávněné, případně jí určeným třetím osobám, přístup a příjezd na Dotčenou nemovitost, tj. na Pozemek.
5. Budoucí oprávněná se tímto zavazuje v průběhu výstavby Součásti distribuční soustavy nezasahovat nad nezbytnou míru do vlastnických práv Budoucí povinné k Dotčené nemovitosti. Po skončení prací je Budoucí oprávněná povinna uvést stavbou nedotčenou část Dotčené nemovitosti Součástí distribuční soustavy do předchozího stavu, a není-li to možné s ohledem na povahu provedených prací, do stavu odpovídajícího předchozímu účelu nebo užívání Dotčené nemovitosti a bezprostředně oznámit tuto skutečnost Budoucí povinné.
6. Záruční doba na všechny stavby či jakéhokoli uvedení místa do původního stavu, kde byla provedena služebnost, činí 60 měsíců. Po dobu záruky odpovídá zhotovitel za to, že provedené stavební práce a dodávky budou bez vad a budou mít vlastnosti předpokládané touto smlouvou, obecně závaznými právními předpisy, dokumentací k provádění stavby a Zásad a technické podmínky pro zásahy do povrchů komunikací a provádění výkopů a zásypů rýh města Úvaly (čl. VI odst. 3).
7. Budoucí povinná se zároveň zavazuje poskytnout v rámci příslušného řízení o vydání územního souhlasu týkajícího se výstavby Součásti distribuční soustavy veškerou nezbytně potřebnou součinnost.
8. Smluvní strany berou na vědomí, že stejnopis této smlouvy o právu provést stavbu (vč. Smlouvy o smlouvě budoucí, která je na téže listině) bude použit pro účely vydání potřebného povolení dle

stavebně právních předpisů k účelu sjednanému smlouvou o právu zřídit stavbu jako doklad o právu založeném smlouvou provést na Dotčené nemovitosti podle čl. II. stavbu v souladu se stavebním zákonem.

9. Smluvní strany výslovně uvádějí, že se nejedná o právo stavby ve smyslu § 1240 občanského zákoníku.
10. Smluvní strany sjednávají, že Budoucí povinná (její pověřený zaměstnanec nebo jiná jí pověřená osoba) má právo provádět technickou kontrolu stavby, upozorňovat na nedostatky, udělovat Stavebníkovi a jeho podavatelům (subdodavatelům) pokyny ve vztahu k technologickému postupu provádění stavby v celém rozsahu jako je obvyklé u technického dozoru investora a provádět zápisy do stavebního deníku, v případě, že stavba inženýrské sítě zasahuje jakékoli stavby Budoucí povinné, zejména stavby pozemních komunikací, stavby inženýrských a jiných sítí včetně přípojek a souvisejících zařízení, stavby budov, vodní díla (stavby), jakékoli stavby uspořádání veřejného prostranství, městské zeleně i když samy o sobě nejsou stavbou podle zákona, apod., pokud jsou v majetku nebo správě Budoucí oprávněné. V takovém případě strany sjednávají podmínky uvedené v odstavcích 11 až 15.
11. Smluvní strany sjednávají, že Budoucí povinná může kdykoli, zpravidla s ohledem na charakter stavby, vyžádat pravidelné týdenní kontroly provádění díla (průběžná kontrola), když ta bude probíhat po celou dobu provádění díla; termíny a plán průběžné kontroly díla bude sjednán mezi Budoucí povinnou a Budoucí oprávněnou při předání místa stavby/opravy inženýrské sítě (staveniště). Zhotovitel Budoucí oprávněné je povinen vyzvat objednatele písemně v dostatečném předstihu ke kontrole výsledku prací podléhajících zakrytí, zabudování, nebo který se stane nepřístupný a určený zástupce Budoucí povinného je povinen se ke kontrole dostavit. Nedostaví-li se zástupce budoucí povinné bez oznámení v uvedeném termínu i přes to, že mu výzva byla prokazatelně doručena, může Budoucí oprávněný v práci pokračovat. Bude-li pak Budoucí povinná požadovat odkrytí těchto výsledků prací za účelem dodatečné kontroly, je Budoucí oprávněný povinen jí v dohodnutém termínu vyhovět; nedohodnou-li se na termínu, pak je povinen vyhovět na vyzvání Budoucí povinné. Náklady takto vzniklé ponese Budoucí povinná, jen pokud se ukáže, že práce byly provedeny řádně, jinak nese náklady na dodatečnou kontrolu Budoucí oprávněný. Pokud Budoucí oprávněný nevyzve budoucí povinnou ke kontrole výsledku těchto prací, je povinen na písemnou žádost Budoucí povinného odkryt a po kontrole znovu zakryt na své náklady, a to i v případě, že se ukáže, že příslušné práce byly provedeny řádně.
12. Dílo podle smlouvy o právu stavby je provedeno, je-li dokončeno a předáno. Dokončení díla, vedle předvedení způsobilosti díla sloužit svému účelu, Budoucí oprávněný také prokáže předložením dokladové části díla, která musí obsahovat zejména stavební deník, revizní zprávy a protokoly o provedených zkouškách, prohlášení o shodě, atesty a certifikáty k použitým materiálům, záruční listy, doklady o likvidaci odpadů a projektovou dokumentaci skutečného provedení díla další nutné dokumenty či doklady předkládané ke kolaudaci díla včetně předání kolaudace s nabytím právní moci.
13. Budoucí oprávněný je povinen na své náklady odstranit během záruční doby zjištěné reklamované vady v dohodnutém termínu, pokud tyto vznikly z důvodů, za které je zhotovitel dle této smlouvy zodpovědný. Budoucí oprávněný je povinen nastoupit k odstranění reklamačních vad ve lhůtě nejpozději do 10 dnů od doručení písemné výzvy Budoucí povinnou zhotoviteli (např. dopisem, faxem, elektronickou poštou nebo datovou schránkou), pokud nebude, s ohledem na charakter vady, s objednatelem dohodnuta lhůta delší. Termín pro odstranění reklamačních vad je 30 dnů od doručení takové písemné výzvy Budoucí povinné Budoucímu oprávněnému, pokud nebude, s ohledem na charakter vady, s objednatelem dohodnuta lhůta delší. Pokud bude reklamovaná vada v režimu „havárie“ (zde zejména prasklé vodovodní potrubí, propadlá komunikace apod., které ohrožují uživatele díla), pak se v takovém případě zavazuje Budoucí oprávněný nastoupit k jejímu odstranění nejpozději do 24 hodin od jejího oznámení Budoucí povinné. Pokud se smluvní strany domluví jinak, bude o tom sepsán a oboustranně podepsán písemný záznam.
14. Termín pro odstranění vad a nedodělků uvedených v předávacím protokolu je 5 dnů ode dne podpisu předávacího protokolu, není-li v předávacím protokolu stanoven jiný termín. Po odstranění vad a nedodělků je Budoucí oprávněný povinen místo plnění vyklidit a uvést do řádného stavu nejpozději do pěti pracovních dnů.
15. V případě, že Budoucí oprávněný řádně reklamaci nevyřídí a/nebo v přiměřené době neodstraní vadu či vady provedených prací či dodaného zboží, na něž záruka dopadá, je Budoucí povinný oprávněný nechat tyto vady odstranit třetí osobou a přeúčtovat prokazatelně vynaložené náklady Budoucímu oprávněnému, který se tímto zavazuje je uhradit objednateli do 15 dnů ode dne písemné výzvy.

16. Tato Smlouva o právu provést stavbu je vyjádřením souhlasu vlastníka ve smyslu § 184a zákona 183/2006 Sb., stavební zákon, v platném znění od 1. 1. 2018 a Budoucí povinná výslovně tento souhlas uděluje.

## **Článek V.**

### **Ostatní ujednání**

1. Budoucí povinná se pro případ převodu vlastnického práva k Dotčené nemovitosti smluvně zavazuje převést na nabyvatele Dotčené nemovitosti zároveň práva a povinnosti vyplývající ze Smlouvy o smlouvě budoucí a smlouvy o právu provést stavbu a Budoucí oprávněná se zavazuje k tomuto převodu práv a povinností z této smlouvy poskytnout veškerou nezbytnou součinnost. Budoucí povinná si je vědoma, že porušením závazku převést práva a povinnosti plynoucí z výše uvedených smluv na nabyvatele Dotčené nemovitosti, zakládá Budoucí oprávněné právo na náhradu škody, pokud tato škoda vznikne v příčinné souvislosti s uvedeným porušením této smlouvy.
2. Práva a povinnosti vyplývající ze Smlouvy o smlouvě budoucí a smlouvy o právu provést stavbu přecházejí na právní nástupce Smluvních stran, které se zavazují své právní nástupce s jejím obsahem seznámit.
3. Náklady spojené s vyhotovením Vlastní smlouvy, geometrického plánu a podáním návrhu na vklad do katastru nemovitostí, vč. správního poplatku za vklad práva odpovídajícího věcnému břemenu do katastru nemovitostí se zavazuje uhradit Budoucí oprávněná.

## **Článek VI.**

### **Další ujednání**

1. Smlouva o smlouvě budoucí, jakož i smlouva o právu provést stavbu zaniká v případě nemožnosti plnění ve smyslu ustanovení § 2006 a násl. občanského zákoníku z důvodu vzniku neodstranitelné překážky, nevyvolané Budoucí povinnou, pro kterou nebude moci Budoucí oprávněná Součást distribuční soustavy zřídit. V případě zániku uvedených smluv z důvodu, dle předchozí věty se Budoucí oprávněná zavazuje tento zánik Budoucí povinné bezodkladně poté, co se o něm dozví, oznámit.
2. Nemovitostí se pro účely této smlouvy v souladu se sazebníkem jednorázových náhrad za umístění inženýrských sítí a jiných podzemních vedení všeho druhu a zřízení věcného břemene v pozemcích místních komunikací ve vlastnictví města Úvaly pro katastrální území Úvaly u Prahy rozumí pozemky a jeho povrchy jsou-li součástí pozemků, jakož i samostatné stavby (například stavby těles pozemcích komunikací – silnic, chodníků apod.).
3. Při zásahu do povrchů komunikací a provádění výkopů a rýh, je ten, kdo zřizuje služebnost (věcné břemeno) na nemovitosti města Úvaly jako oprávněný povinen dodržovat Zásady a technické podmínky pro zásahy do povrchů komunikací a provádění výkopů a zásypů rýh, schválených radou města Úvaly, v platném znění ke dni zahájení prací (dále jen „technické zásady“); technické zásady jsou dostupné na webu mestouvaly.cz nebo jsou dostupné k nahlédnutí na Městském úřadu Úvaly.
4. Smluvní strany sjednávají, že se pro vlastní zřízení služebnosti – věcného břemene inženýrské sítě užije vzor smlouvy schválený oběma smluvními stranami v okamžiku jejího uzavření, pokud se strany nedohodnou jinak.
5. Smluvní strany souhlasně prohlašují, že v souvislosti s touto smlouvou sjednávají podle § 2012 a násl. zák. č. 89/2012 Sb. občanský zákoník

### **Smlouvu o finanční jistotě (kauci) u povinnosti uvést pozemky Města do původního stavu**

**č. 15/2019 /IP-12-6011628/VB/2/**,

kde jsou sjednány podmínky jistiny vztahující se ke stavbě a jejího uvedení do původního stavu Budoucí oprávněnou, resp. tam uvedeným Zhotovitelem.

## **Článek VII.**

### **Závěrečná ustanovení**

1. Práva a povinnosti z této smlouvy vyplývající a ve smlouvě neupravené se řídí příslušnými ustanoveními občanského zákoníku, energetického zákona, zákona 183/2006 Sb., stavební zákon, ve znění pozdějších předpisů, a s obsahem smlouvy souvisejících dalších předpisů. Kde je ve smlouvě uveden termín »služebnost« nebo »věcné břemeno« je tím myšlena v obou případech totožná služebnost vymezená v této smlouvě.

2. Pokud jakýkoliv závazek vyplývající z této smlouvy avšak netvořící její podstatnou náležitost je nebo se stane neplatným nebo nevymahatelným jako celek nebo jeho část, je plně oddělitelným od ostatních ustanovení této smlouvy a taková neplatnost nebo nevymahatelnost nebude mít žádný vliv na platnost a vymahatelnost jakýchkoliv ostatních závazků z této smlouvy. Strany se zavazují v rámci této smlouvy nahradit formou dodatku k této smlouvě tento neplatný nebo nevymahatelný oddělený závazek takovým novým platným a vymahatelným závazkem, jehož předmět bude v nejvyšší možné míře odpovídat předmětu původního odděleného závazku. Pokud však jakýkoliv závazek vyplývající z této smlouvy a tvořící její podstatnou náležitost je nebo kdykoliv se stane neplatným nebo nevymahatelným jako celek nebo jeho část, strany nahradí neplatný nebo nevymahatelný závazek v rámci nové smlouvy takovým novým platným a vymahatelným závazkem, jehož předmět bude v nejvyšší možné míře odpovídat předmětu původního závazku obsaženém v této smlouvě. Totéž platí i pro případ smluvní mezery.
3. Smluvní strany prohlašují, že skutečnosti uvedené v této Smlouvě nepovažují za obchodní tajemství ve smyslu § 504 občanského zákoníku, ve znění pozdějších předpisů tímto výslovně souhlasí se zveřejněním veškerých náležitostí a podmínek této smlouvy a/nebo souvisejících dokumentů a informací, včetně zveřejnění této smlouvy jako celku, v rámci informací zpřístupňovaných veřejnosti bez stanovení jakýchkoli dalších podmínek, a to i prostřednictvím dálkového přístupu, zejména na webových stránkách města.
4. Smluvní strany souhlasí s tím, že text smlouvy je veřejně přístupnou listinou ve smyslu zákona č. 106/1999 Sb., o svobodném přístupu k informacím, ve znění pozdějších předpisů, a že město jako povinný subjekt má povinnost na žádost poskytnout informace o tomto smluvním vztahu včetně poskytnutí kopie smlouvy. Při poskytnutí informace bude postupováno v souladu se zákonem č. 101/2000 Sb., o ochraně osobních údajů, ve znění pozdějších předpisů.
5. Smluvní strany výslovně prohlašují, že souhlasí s odesláním a přijímáním finančních transakcí vyplývajících z této smlouvy z transparentního účtu města a jsou seznámeni, že bankovní ústav může na takovém účtu zveřejnit. Na transparentních účtech jsou zveřejněny nejméně tyto informace: - zaúčtovaná částka a měna, datum připsání platby na účet, - popis platby, - název a číslo účtu plátce, - zpráva pro příjemce, - variabilní, - konstantní, - specifický symbol, a i další text byl-li plátcem uveden jakož i text uvedený smluvní stranou k identifikaci platby směrem k veřejnosti.
6. Práva a povinnosti vyplývající ze smlouvy přechází i na právní nástupce smluvních stran o čemž jsou smluvní strany povinny právního nástupce informovat; za informaci pro právního nástupce se považuje i zveřejnění smlouvy na webových stránkách smluvní strany nebo podle zákona (např. zveřejnění smlouvy v registru smluv) anebo založením smlouvy do Katastru nemovitostí.
7. Práva a povinnosti vyplývající ze Smlouvy o smlouvě budoucí a smlouvy o právu provést stavbu přecházejí na právního nástupce Smluvních stran, které se zavazují své právního nástupce s jejím obsahem seznámit.
8. Tuto Smlouvu je možné měnit pouze písemnou dohodou smluvních stran ve formě vzestupně číslovaných dodatků této Smlouvy, podepsaných oprávněnými zástupci smluvních stran. Žádné úkony či jednání ze strany jedné smluvní strany nelze považovat za příslib uzavření smlouvy nebo dodatku k této smlouvě. V souladu s ustanovením § 1740 odstavce 3 občanského zákoníku smluvní strany nepřipouští přijetí návrhu na uzavření smlouvy s dodatkem nebo odchylkou, čímž druhá smluvní strana podpisem smlouvy souhlasí. Smluvní strany se dále dohodly, že možnost zhojení nedostatku písemné formy právního jednání se vylučuje, a že neplatnost právního jednání, pro něž si smluvní strany sjednaly písemnou formu, lze namítnout kdykoliv, tedy že mezi smluvními stranami neplatí ustanovení § 582 odstavce 1 první věta a odstavce 2 občanského zákoníku, tedy Smluvní strany vylučují, že se při právním styku mezi Smluvními stranami přihlíží k obchodním zvyklostem, které tak nemají přednost před ustanoveními zákona dle ustanovení § 558 odstavce 2 občanského zákoníku. Současně je zde platná podmínka, že smlouvu a dodatky smlouvy musí odsouhlasit orgán města, který schválil tuto smlouvu, jinak je takové ujednání (smlouva či dodatek) podle zákona o obcích absolutně neplatné.
9. Strany výslovně potvrzují, že nejsou slabší stranou ve smyslu § 433 a § 1798 a.n. občanského zákoníku, základní podmínky této smlouvy jsou výsledkem jednání stran a každá ze stran měla příležitost ovlivnit obsah této smlouvy.
10. Tato smlouva obsahuje úplné ujednání o předmětu smlouvy a všech náležitostech, které strany měly a chtěly ve smlouvě ujednat, a které považují za důležité pro závaznost této smlouvy. Žádný projev stran učiněný při jednání o této smlouvě ani projev učiněný po uzavření této smlouvy nesmí být vykládán v rozporu s výslovnými ustanoveními této smlouvy a nezakládá žádný závazek žádné ze stran.

11. Uzavření této smlouvy schválila rada města Úvaly usnesením č. R - [číslo jednání rady – vyplní město] na svém zasedání konaném dne [datum – vyplní město]; tato smlouva nabývá platnosti a účinnosti okamžikem jejího podpisu poslední smluvní stranou a se souhlasem rady města.
12. Podle ust. § 3 odst. 2 písm. l) zákona 340/2015 Sb. o registru smluv, Budoucí povinná (město Úvaly) má výjimku z povinnosti uveřejňování smluv v registru smluv; smluvní strany sjednaly, že pokud Budoucí oprávněná spadá do výčtu orgánů a organizací, jejichž smlouvy se zveřejňují, tak má tato smluvní strana povinnost smlouvu v registru smluv zveřejnit ve lhůtách stanovených zákonem, pod sankcí všech právních důsledků plynoucí ze zákona.
13. Oprávněná prohlašuje, že podle § 3 odst. 2 písm. h) zákona č. 340/2015 Sb., je vyloučena z působnosti zákona a smlouvy uzavírané s ČEZ Distribuce a.s. se proto v registru smluv nezveřejňují.
14. Smlouva je vyhotovena v 5 stejnopisech s platností originálu, z nichž jeden stejnopis obdrží Budoucí oprávněná a tři stejnopisy obdrží Budoucí povinná a jeden stejnopis bude přílohou ke stavebnímu řízení před stavebním úřadem.
15. Nedílnou a neoddělitelnou součástí této Smlouvy jsou její přílohy:  
Příloha č. 1 - *Situační snímek se zákresem předpokládaného rozsahu věcného břemene na Pozemku.*  
Příloha č. 2 - *Plná moc (zmocňující zástupce Budoucí oprávněné k podpisu této smlouvy).*
16. Smluvní strany po přečtení této smlouvy prohlašují, že souhlasí s jejím obsahem, což stvrzují svými podpisy.

V Úvalech dne .....

V Čelákovcích dne .....

---

**Petr Matura**  
vedoucí odboru investic a dopravy

---

**Ing. Jiří Duspiva** – na základě plné moci



## **Město Úvaly**

se sídlem Pražská 276, 250 82 Úvaly  
IČO: 00240931  
Telefon: 281 091 111  
E-mail: podatelna@mestouvaly.cz  
Bankovní spojení: MONETA Money Bank  
Číslo účtu: 70009-5000128584/0600  
Webové stránky: www.mestouvaly.cz  
Datová schránka: pa3bvse  
zastoupené Mgr. Petrem Maturou, vedoucí odboru investic a dopravy

### **Osoba oprávněná jednat v technických věcech:**

Bc. Petr Matura, vedoucí odboru investic a dopravy, tel. 734 172 580, tel. kancelář 281 091 534,  
email: petr.matura@mestouvaly.cz

### **Osoba oprávněná jednat ve věci bankovních převodů kauce**

Jitka Hájková, vedoucí odboru ekonomického, tel. 775 333 894, kancelář 281 091 523,  
email: jitka.hajkova@mestouvaly.cz

(dále jen „**Město**“)

**a**

### **ČEZ Distribuce, a. s.**

se sídlem Děčín, Děčín IV-Podmokly, Teplická 874/8, PSČ 405 02  
zapsaná v OR vedeném rejstříkovým soudem v Ústí nad Labem, oddíl B., vložka 2145,  
IČO 24729035, DIČ CZ24729035  
s předmětem podnikání – distribuce elektřiny na základě licence č. 121015583  
bankovní spojení: č.ú. 35-4544580267/0100, KB Praha

zastoupená zmocněncem společnosti **Ing. Jiřím Duspivou** na základě plné moci ze dne 30.1.2017  
evidenční č. POV/OÚ/87/0005/2017

(dále jen „**Stavebník**“ a společnost, která bude provádět faktickou stavbu též jako „**Zhotovitel**“)

(Město, Stavebník a Zhotovitel společně rovněž jen jako „**Smluvní strany**“)

uzavřely níže uvedeného dne, měsíce a roku tuto:

## **Smlouvu o finanční jistotě (kauci) u povinnosti uvést pozemky Města do původního stavu č. 15/2019/IP-12-6011628/VB/2**

ve smyslu ust. § 2012 a násl. zák. č. 89/2012 Sb. občanský zákoník (dále jen „smlouva“)

### **I.**

#### **Předmět smlouvy**

1. Město prohlašuje, že je výlučným vlastníkem pozemků:

- a) **parc. č. 2811/1 a 3237/2**, v k.ú. Úvaly u Prahy, obec Úvaly, zapsáno v katastru nemovitostí vedeném Katastrálním úřadem pro Středočeský kraj, Katastrální pracoviště Praha-východ,

(dále jen „**Dotčené nemovitosti**“ nebo též jen „**Pozemky**“)

2. Stavebník je provozovatelem distribuční soustavy na území vymezeném licenci na distribuci elektřiny, udělenou Energetickým regulačním úřadem. Distribuční soustava je provozována ve veřejném zájmu. Stavebník má povinnost zajišťovat spolehlivé provozování, obnovu a rozvoj distribuční soustavy na území vymezeném licenci, přičemž při výkonu licencované činnosti, pokud jí dojde k zatížení cizí nemovitosti, je PDS povinen k této nemovitosti zřídit věcné břemeno (služebnost) podle energetického zákona, jako jeden z předpokladů pro plnění práv a povinností plynoucích provozovateli energetické soustavy z energetického zákona. Stavebník dále prohlašuje, že je na Dotčených nemovitostech investorem stavby zařízení distribuční soustavy.
3. Ze zákonné úpravy současně plyne povinnost po dokončení stavebních prací při naplnění práva provést stavbu za účelem zřízení služebnosti – věcného břemene, uvést pozemky do původního stavu, pokud se účastníci nedohodnou jinak (dále i jen „uvedení pozemku do původního stavu“).
4. Účelem této dohody je zajistit splnění povinnosti dle odstavce 2 formou složení finanční jistoty na účet Města na zajištění stavebních prací podle

**smlouvy o uzavření budoucí smlouvy o zřízení věcného břemene  
- služebnosti**

**a smlouvu o právu provést stavbu  
IP-12-6011628/VB/2**

**Úvaly, Suková-kNN-č.p. 2802**

]

sjednané společně (vedle) této smlouvy.

**II.**

**Jistota (kauce)**

1. Stavebník dle ujednání této dohody složí nejméně 5 dní před zahájením prací na **bankovní účet Města č. 70009-5000128584/0600** vedeném u bankovního ústavu MONETA Money Bank, **VS [126011628], SS 24729035, finanční jistotu (kauci) z ceny dle čl. III odst. 1 této smlouvy ve výši 180 000 Kč,- Kč** (slovy: **stoosmdesáttisíc korun**).
2. Stavebník a Zhotovitel prohlašují, že za Stavebníka bude jistota (kauce) složena vlastním zhotovitelem stavby. V takovém případě smluvní strany sjednávají, že Město tuto jistotu (kauci) od Zhotovitele přijme a bude s ní nakládat shodně jako s jistotou (kaucí) přímo od Stavebníka.  
Stavebník a Zhotovitel prohlašují, že v této souvislosti mají mezi sebou vyřešeny všechny smluvní vztahy včetně kauce.  
Stavebník v této souvislosti prohlašuje, že případné požadavky (zejména záruky) Města jdoucí nad rámec jistoty (kauce) bude řešit Stavebník jako stavebník a investor stavby s Městem a Zhotovitel je v takovém případě poddodavatelem (subdodavatelem) Stavebníka.
3. Složení jistiny podle odstavce 1 se rozumí připsání na bankovní účet Města a je podmínkou započítání prací na stavbě a neoddělitelnou součástí souhlasu.
4. Zhotovitel prohlašuje, že jistota je složena jako neodvolatelná a bezpodmínečná, přičemž je oprávněno Město jí uplatnit k plnění bez námitek a na základě prvního sdělení Města.
5. Jistota kryje finanční nároky Města Úvaly (zákonné či smluvní sankce, náhradu škody apod.) Zhotovitelem z důvodů porušení povinností Zhotovitele na uvedení nemovité věci do původního stavu za stanovených nebo sjednaných podmínek touto nebo jakékoli vady na díle (stavbě) v této souvislosti, na úhradu majetkové újmy či úhradu smluvních pokut.

6. Město je oprávněno využít prostředků zajištěných kaucí ve výši jakéhokoliv neuspokojeného závazku Zhotovitele jako oprávněný vůči Městu vyplývajícího z uvedení nemovitosti včetně všech souvisejících míst, do původního stavu, zejména za splnění těchto podmínek:
  - a) práce byly ukončeny, aniž by pozemky byly uvedeny do původního nebo dohodnutého stavu, nebo
  - b) nebyly opraveny materiální škody na pozemcích nebo nahrazeny jiné majetkové újmy, které vznikly Městu nebo byly vůči městu uplatněny třetími osobami a
  - c) Zhotovitel zůstal nečinný i po písemné výzvě Města, ve které byla stanovena přiměřená lhůta pro uvedení pozemků do původního stavu.
7. Před uplatněním plnění z jistoty oznámí Město, písemně Stavebníkovi a Zhotoviteli výši uplatněného plnění z jistoty.
8. V případě, že nevzniknou podmínky pro použití jistoty dle předchozího odstavce, tj. nepočne stavba (čl. I. odst. 2 až 4), Město jistotu vrátí na bankovní účet, ze kterého byla jistota poukázána s uvedením totožného VS a SS podle této smlouvy.
9. Město vrátí Zhotoviteli jistotu po případném odečtení částky z uplatněné jistoty nebo její části, na výzvu Zhotovitele, ve lhůtě do 60 dnů od převzetí stavby Městem a její kolaudace (pokud je vyžadována) na bankovní účet Zhotovitele uvedený v záhlaví.
10. Započtením jistoty podle této smlouvy nezaniká Městu právo na náhradu za případné omezení v obvyklém užívání nemovitosti nebo Městu vznikla újma podle § 24 odst. 9 energetického zákona.
11. Smluvní strany sjednávají, že jistota je bezúročná. Náklady na správu jistoty nese Město, případné úroky z jistoty případnou Městu. Náklady na převod jistoty nesou smluvní strany vždy na své straně.

### **III.**

#### **Stanovení a navýšení finanční jistoty**

1. Smluvní strany sjednávají, že výši kauce rada města stanovuje vždy s ohledem na konkrétní nemovitost a povrch tak, aby byly zajištěné podmínky záruky za uvedení nemovitosti do původního stavu nebo do stavu dohodnutého s městem Úvaly.
2. Smluvní strany sjednávají, že Město je oprávněno Zhotoviteli jednostranně přiměřeně navýšit finanční jistotu:
  - a) při změně rozsahu prací oproti původnímu po zahájení prací,
  - b) při změně výše předpokládaných nákladů na uvedení pozemků do původního stavu v důsledku změny cenových relací či v rozsahu růstu průměrné inflace vyhlášené ČSÚ za kalendářní rok,
  - c) jestliže Zhotovitel nebude řádně po dobu delší 2 týdnů řádně komunikovat s Městem.
3. O navýšení finanční jistoty rozhodne Město - rada města Úvaly a Zhotovitel je povinen tuto jistotu doplnit ve lhůtě 5 dnů od doručení oznámení o usnesení rady města, kterým se finanční jistota navyšuje.

### **IV.**

#### **Další ujednání**

1. Stavebník (Zhotovitel) je povinen při zásahu do povrchů komunikací a provádění výkopů na věcech města Úvaly povinen dodržovat Zásady a technické podmínky pro zásahy do povrchů komunikací a provádění výkopů a zásypů rýh, schválených radou města Úvaly, v platném znění ke dni zahájení prací (dále jen „technické zásady“); technické zásady jsou dostupné na webu mestouvaly.cz nebo jsou dostupné k nahlédnutí na Městském úřadu Úvaly.
2. Stavebník (Zhotovitel) se zavazuje šetřit pozemky i stavby ve vlastnictví Města na pozemcích a práce uvedené v čl. I. této dohody vykonávat šetrně a bez závažného důvodu nerozšiřovat jejich plošný rozsah bez souhlasu Města.

3. Stavebník (Zhotovitel) se zavazuje uhradit veškeré újmy na majetku Města či třetích osob, které při pracích na pozemcích způsobí, a to i tehdy, jestliže újma vznikne porušením předpisů a opatření k zabránění vzniku škod.
4. Stavebník prohlašuje, že je na stavební činnost řádně pojištěn Stavebník nebo jeho poddávatel (subdávatel), který bude stavbu realizovat.
5. V případě, že se v průběhu prací změní provozovatel distribuční soustavy, jistota se oznámením této skutečnosti považuje za složenou novým provozovatelem distribuční soustavy a nový provozovatel distribuční soustavy a Stavebník ji vzájemně vypořádají mezi sebou. Stavebník má povinnost o této změně do 5 dnů informovat Město.
6. Všechny spory, které vzniknou ze Smlouvy a v souvislosti s ní, se přednostně pokusí vyřešit prokazatelnou dohodou Smluvních stran nebo mediační dohodou podle zákona o mediaci (zákon 202/2012 Sb.).
7. Nepodaří-li se spor vyřešit smírnou cestou, může kterákoliv Smluvní strana předložit spor k obecnému soudu České republiky. Rozhodným soudem je ve věcech, kde je věcně příslušný okresní soud, Okresní soud pro Prahu-východ, a ve věcech, kde je věcně příslušný krajský soud, je jím Krajský soud v Praze.

## **VI.**

### **Smluvní sankce a úroky z prodlení**

1. Smluvní strany sjednávají pro případ, že Zhotovitel započne stavbu bez úhrady jistoty (čl. II. odst. 1 a 2) smluvní pokutu ve výši 100.000,- Kč a současně sjednávají úroky z prodlení ve výši 0,04% za každý den prodlení úhrady jistoty, až do doby jejího připsání na sjednaný bankovní účet Města pod stanoveným variabilním a specifickým symbolem.
2. Smluvní strany sjednávají pro případ, že Zhotovitel nedoplní jistotu navýšenou podle čl. III. odst. 2 smluvní pokutu ve výši 25.000,- Kč za každé takové nedoplnění a současně sjednávají úroky z prodlení ve výši 0,04% za každý den prodlení převodu finanční částky, až do doby jejího připsání na sjednaný bankovní účet Města pod stanoveným variabilním a specifickým symbolem.
3. Zaplacením smluvních pokut či úroků z prodlení nebo jejich úhradou uplatněním jistoty nezaniká právo poškozené smluvní strany na náhradu případné škody způsobené jí porušením povinnosti druhé smluvní strany, na niž se sankce vztahuje.

## **VII.**

### **Závěrečná ustanovení**

1. Práva a povinnosti z této smlouvy vyplývající a ve smlouvě neupravené se řídí příslušnými ustanoveními občanského zákoníku, energetického zákona, zákona 183/2006 Sb., stavební zákon, ve znění pozdějších předpisů, a s obsahem smlouvy souvisejících dalších předpisů. Kde je ve smlouvě uveden termín »služebnost« nebo »věcné břemeno« je tím myšlena v obou případech totožná služebnost vymezená v této smlouvě.
2. Pokud jakýkoliv závazek vyplývající z této smlouvy avšak netvořící její podstatnou náležitost je nebo se stane neplatným nebo nevymahatelným jako celek nebo jeho část, je plně oddělitelným od ostatních ustanovení této smlouvy a taková neplatnost nebo nevymahatelnost nebude mít žádný vliv na platnost a vymahatelnost jakýchkoliv ostatních závazků z této smlouvy. Strany se zavazují v rámci této smlouvy nahradit formou dodatku k této smlouvě tento neplatný nebo nevymahatelný oddělený závazek takovým novým platným a vymahatelným závazkem, jehož předmět bude v nejvyšší možné míře odpovídat předmětu původního odděleného závazku. Pokud však jakýkoliv závazek vyplývající z této smlouvy a tvořící její podstatnou náležitost je nebo kdykoliv se stane neplatným nebo nevymahatelným jako celek nebo jeho část, strany nahradí neplatný nebo nevymahatelný závazek v rámci nové smlouvy takovým novým platným a vymahatelným závazkem, jehož předmět bude v nejvyšší možné míře odpovídat předmětu původního závazku obsaženém v této smlouvě. Totéž platí i pro případ smluvní mezery.
3. Smluvní strany prohlašují, že skutečnosti uvedené v této Smlouvě nepovažují za obchodní

tajemství ve smyslu § 504 občanského zákoníku, ve znění pozdějších předpisů tímto výslovně souhlasí se zveřejněním veškerých náležitostí a podmínek této smlouvy a/nebo souvisejících dokumentů a informací, včetně zveřejnění této smlouvy jako celku, v rámci informací zpřístupňovaných veřejnosti bez stanovení jakýchkoli dalších podmínek, a to i prostřednictvím dálkového přístupu, zejména na webových stránkách města.

4. Smluvní strany souhlasí s tím, že text smlouvy je veřejně přístupnou listinou ve smyslu zákona č. 106/1999 Sb., o svobodném přístupu k informacím, ve znění pozdějších předpisů, a že město jako povinný subjekt má povinnost na žádost poskytnout informace o tomto smluvním vztahu včetně poskytnutí kopie smlouvy. Při poskytnutí informace bude postupováno v souladu se zákonem č. 101/2000 Sb., o ochraně osobních údajů, ve znění pozdějších předpisů.
5. Smluvní strany výslovně prohlašují, že souhlasí s odesíláním a přijímáním finančních transakcí vyplývajících z této smlouvy z transparentního účtu města a jsou seznámeni, že bankovní ústav může na takovém účtu zveřejnit. Na transparentních účtech jsou zveřejněny nejméně tyto informace: - zaúčtovaná částka a měna, datum připsání platby na účet, - popis platby, - název a číslo účtu plátce, - zpráva pro příjemce, - variabilní, - konstantní, - specifický symbol, a i další text byl-li plátcem uveden jakož i text uvedený smluvní stranou k identifikaci platby směrem k veřejnosti.
6. Práva a povinnosti vyplývající ze smlouvy přechází i na právní nástupce smluvních stran o čemž jsou smluvní strany povinny právního nástupce informovat; za informaci pro právního nástupce se považuje i zveřejnění smlouvy na webových stránkách smluvní strany nebo podle zákona (např. zveřejnění smlouvy v registru smluv) anebo založením smlouvy do Katastru nemovitostí.
7. Práva a povinnosti vyplývající ze Smlouvy o smlouvě budoucí a smlouvy o právu provést stavbu přecházejí na právního nástupce Smluvních stran, které se zavazují své právního nástupce s jejím obsahem seznámit.
8. Tuto Smlouvu je možné měnit pouze písemnou dohodou smluvních stran ve formě vzestupně číslovaných dodatků této Smlouvy, podepsaných oprávněnými zástupci smluvních stran. Žádné úkony či jednání ze strany jedné smluvní strany nelze považovat za příslib uzavření smlouvy nebo dodatku k této smlouvě. V souladu s ustanovením § 1740 odstavce 3 občanského zákoníku smluvní strany nepřipouští přijetí návrhu na uzavření smlouvy s dodatkem nebo odchylkou, čímž druhá smluvní strana podpisem smlouvy souhlasí. Smluvní strany se dále dohodly, že možnost zhojení nedostatku písemné formy právního jednání se vylučuje, a že neplatnost právního jednání, pro něž si smluvní strany sjednaly písemnou formu, lze namítnout kdykoliv, tedy že mezi smluvními stranami neplatí ustanovení § 582 odstavce 1 první věta a odstavce 2 občanského zákoníku, tedy Smluvní strany vylučují, že se při právním styku mezi Smluvními stranami přihlíží k obchodním zvyklostem, které tak nemají přednost před ustanoveními zákona dle ustanovení § 558 odstavce 2 občanského zákoníku. Současně je zde platná podmínka, že smlouvu a dodatky smlouvy musí odsouhlasit orgán města, který schválil tuto smlouvu, jinak je takové ujednání (smlouva či dodatek) podle zákona o obcích absolutně neplatné.
9. Strany výslovně potvrzují, že nejsou slabší stranou ve smyslu § 433 a § 1798 a.n. občanského zákoníku, základní podmínky této smlouvy jsou výsledkem jednání stran a každá ze stran měla příležitost ovlivnit obsah této smlouvy.
10. Tato smlouva obsahuje úplné ujednání o předmětu smlouvy a všech náležitostech, které strany měly a chtěly ve smlouvě ujednat, a které považují za důležité pro závaznost této smlouvy. Žádný projev stran učiněný při jednání o této smlouvě ani projev učiněný po uzavření této smlouvy nesmí být vykládán v rozporu s výslovnými ustanoveními této smlouvy a nezakládá žádný závazek žádné ze stran.
11. Uzavření této smlouvy schválila rada města Úvaly usnesením č. **R - [číslo jednání rady - vyplní město]** na svém zasedání konaném dne **[datum - vyplní město]**; tato smlouva nabývá platnosti a účinnosti okamžikem jejího podpisu poslední smluvní stranou a se souhlasem rady města.
12. Podle ust. § 3 odst. 2 písm. l) zákona 340/2015 Sb. o registru smluv, Budoucí povinná (město Úvaly) má výjimku z povinnosti uveřejňování smluv v registru smluv; smluvní strany sjednaly, že pokud Budoucí oprávněná spadá do výčtu orgánů a organizací, jejichž smlouvy se zveřejňují, tak má tato smluvní strana povinnost smlouvu v registru smluv zveřejnit ve lhůtách stanovených zákonem, pod sankcí všech právních důsledků plynoucích ze zákona.

13. Oprávněná prohlašuje, že podle § 3 odst. 2 písm. h) zákona č. 340/2015 Sb., je vyloučena z působnosti zákona a smlouvy uzavírané s ČEZ Distribuce a.s. se proto v registru smluv nezveřejňují.
14. Smlouva je vyhotovena v **5** stejnopisech s platností originálu, z nichž jeden stejnopis obdrží Budoucí oprávněná a tři stejnopisy obdrží Budoucí povinná a jeden stejnopis bude přílohou ke stavebnímu řízení před stavebním úřadem.
15. Nedílnou a neoddělitelnou součástí této Smlouvy jsou její přílohy:  
Příloha č. 1 – *plná moc*  
Příloha č. 2 - *Situační snímek se zákresem předpokládaného rozsahu věcného břemene na Pozemku.*
16. Smluvní strany po přečtení této smlouvy prohlašují, že souhlasí s jejím obsahem, což stvrzují svými podpisy.

V Úvalech dne **[datum]**

V Čelákovících dne **[datum]**

---

**Petr Matura**  
vedoucí odboru investic a dopravy

---

**Ing. Jiří Duspiva**  
za společnost ČEZ Distribuce, a. s. a zhotovitele

# Souhlasíme se stavbou: město Úvaly

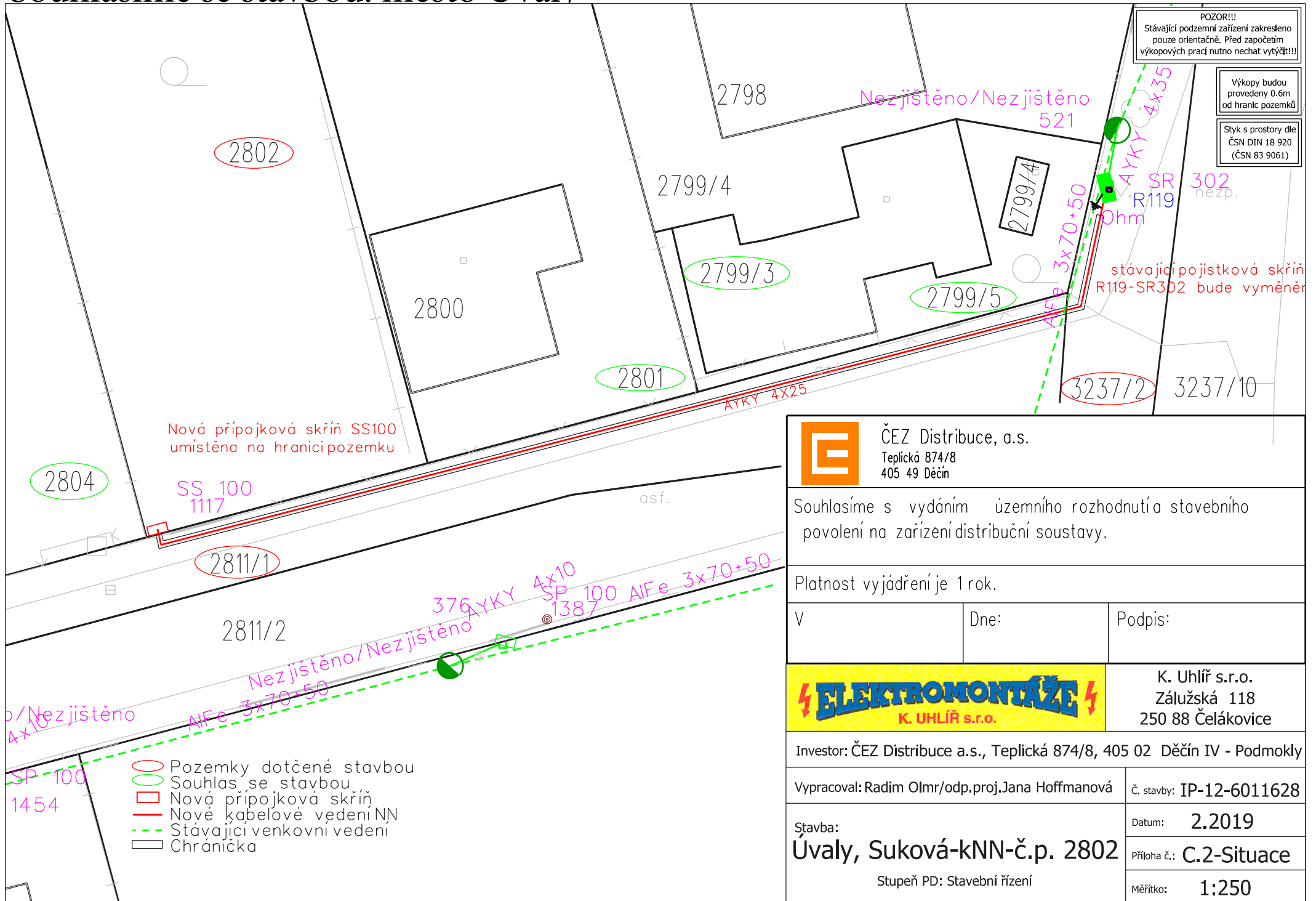

 <b>ČEZ Distribuce, a.s.</b> Teplická 874/8 405 49 Děčín		
Souhlasíme s vydáním územního rozhodnutí stavebního povolení na zařízení distribuční soustavy.		
Platnost vyjádření je 1 rok.		
V	Dne:	Podpis:
 <b>K. UHLÍŘ s.r.o.</b> Zálužská 118 250 88 Čelákovice		K. Uhlíř s.r.o. Zálužská 118 250 88 Čelákovice
Investor: ČEZ Distribuce a.s., Teplická 874/8, 405 02 Děčín IV - Podmokly		
Vypracoval: Radim Olmr/odp.proj.Jana Hoffmanová		Č. stavby: IP-12-6011628
Stavba: <b>Úvaly, Suková-kNN-č.p. 2802</b> Stupeň PD: Stavební řízení		Datum: <b>2.2019</b> Příloha č.: <b>C.2-Situace</b> Měřítko: <b>1:250</b>

## Město Úvaly

se sídlem Arnošta z Pardubic 95, 250 82 Úvaly

IČO: 00240931  
Telefon: 281 091 111  
E-mail: podatelna@mestouvaly.cz  
Bankovní spojení: Komerční banka, a.s.  
Číslo účtu: 107 – 97200227/0100  
Webové stránky: www.mestouvaly.cz  
Datová schránka: pa3bvse

zastoupené Mgr. Petrem Maturou, vedoucím odboru investic a dopravy

### Osoba oprávněná jednat v technických věcech při zřízení služebnosti:

Bc. Petr Matura, vedoucí odboru investic a dopravy, tel. 734 172 580, tel. kancelář 281 091 534, email: petr.matura@mestouvaly.cz

(dále jen „Povinná“)

na straně jedné

a

## ČEZ Distribuce, a. s.

se sídlem Děčín, Děčín IV-Podmokly, Teplická 874/8, PSČ 405 02  
zapsaná v OR vedeném rejstříkovým soudem v Ústí nad Labem, oddíl B., vložka 2145,  
IČO 24729035, DIČ CZ24729035  
s předmětem podnikání – distribuce elektřiny na základě licence č. 121015583  
bankovní spojení: č.ú. 35-4544580267/0100, KB Praha

zastoupena firmou firmou **Insat spol. s r.o.**, se sídlem Praha 1, Hellichova 11a, PSČ 110 00, IČ 63992116,  
DIČ CZ 63992116, zápis v obchodním rejstříku vedeném Městským soudem v Praze, oddíl C, vložka  
39040, Eliška Cepelchová – jednatel společnosti, na základě plné moci evidenční číslo 0731/2010.  
(jako strana oprávněná z věcného břemene – služebnosti, dále jen „Oprávněná“)

na straně druhé

(Povinná a Oprávněná společně rovněž jen jako „Smluvní strany“)

uzavřely níže uvedeného dne, měsíce a roku tuto:

### Smlouvu o zřízení věcného břemene - služebnosti

č. IE-12-6005208/02

Úvaly, Foersterova - kNN – pro p.č. 332

(dále jen „Smlouva“)

k provedení ustanovení § 25 odst. 4 zákona č. 458/2000 Sb., o podmínkách podnikání a o výkonu státní správy v energetických odvětvích a o změně některých zákonů (energetický zákon), v platném znění (dále jen „energetický zákon“), a § 1257 a násl. zákona č. 89/2012 Sb., občanský zákoník (dále jen „občanský zákoník“) (dále jen „smlouva“).

## Článek I.

### Úvodní ustanovení

1. Oprávněná je provozovatelem distribuční soustavy (dále jen „PDS“) na území vymezeném licencí na distribuci elektřiny, udělenou PDS Energetickým regulačním úřadem. Distribuční soustava je provozována ve veřejném zájmu. PDS má povinnost zajišťovat spolehlivé provozování, obnovu a rozvoj distribuční soustavy na území vymezeném licencí, přičemž při výkonu licencované činnosti, pokud jí dojde k zatížení cizí nemovitosti, je PDS povinen k této nemovitosti zřídit věcné břemeno (služebnost) podle energetického zákona, jako jeden z předpokladů pro plnění práv a povinností plynoucích PDS z energetického zákona.



Oprávněná prohlašuje, že součást distribuční soustavy (čl. III. odst. 3.3.) je již zcela zhotovena na základě smlouvy o uzavření budoucí smlouvy o zřízení věcného břemene - služebnosti a smlouvu o právu provést stavbu a byly řádně dokončeny.

2. Povinný prohlašuje, že je výlučným vlastníkem pozemků parc.č. **1902/1 a 1902/6** v k.ú. **Úvaly u Prahy**, obec Úvaly, zapsáno v katastru nemovitostí vedeném Katastrálním úřadem pro **Středočeský kraj**, Katastrální pracoviště **Praha-východ**, zapsané na **LV 10001** (dále jen „**Dotčená nemovitost**“).
3. Dotčené nemovitosti se nacházejí na území vymezeném licencí, v němž Oprávněná provozuje distribuční soustavu. Oprávněná má povinnost zřídit věcné břemeno umožňující zřídit a provozovat ve smyslu § 25 odst. 3 písm. e) energetického zákona na Dotčených nemovitostech zařízení distribuční soustavy.

## **Článek II. Předmět Smlouvy**

1. Předmětem Smlouvy je zřízení a vymezení věcného břemene - osobní služebnosti - zřízení umístění a provozování zařízení distribuční soustavy podle § 25 odst. 4 energetického zákona a ve smyslu obecných ustanovení o služebnosti podle § 1257 až 1266 občanského zákoníku, nepodléhající úpravě služebnosti inženýrské sítě ve smyslu § 1267 a násl. občanského zákoníku z důvodu odlišného jejího obsahu a účelu oproti zvláštní právní úpravě stanovené energetickým zákonem (dále jen „věcné břemeno“). Obsah věcného břemene je specifikován v článku III. této smlouvy. Věcné břemeno se zřizuje na Dotčených nemovitostech ve prospěch Oprávněné v rozsahu uvedeném v této Smlouvě a k účelu vyplývajícím z přísl. ustanovení energetického zákona. Povinná se za podmínek stanovených touto smlouvou a zákonem zavazuje strpět práva Oprávněné plynoucí z věcného břemene a s ním spojených zákonných omezení a Oprávněná prohlašuje, že tato práva přijímá a bude je vykonávat za podmínek sjednaných touto Smlouvou a stanovených zákonem.
2. Povinná výslovně prohlašuje, že není žádným způsobem omezena v právu zřídit k Dotčeným nemovitostem věcné břemeno, že Dotčené nemovitosti nejsou zatíženy žádným zástavním, předkupním, či jiným věcným nebo závazkovým právem, kterým by byl znemožněn účel této Smlouvy. Povinná prohlašuje, že jí nejsou známy žádné faktické nebo právní vady Dotčených nemovitostí, kterými by byl znemožněn účel této Smlouvy.

## **Článek III. Specifikace věcného břemene**

1. Smluvní strany se dohodly, že Povinná, jako vlastníka Dotčených nemovitostí, zřizuje k Dotčeným nemovitostem ve prospěch Oprávněné právo odpovídající věcnému břemenu podle § 25 odst. 4 energetického zákona, když jeho obsah je v souladu s účelem daným energetickým zákonem a rozsah jeho výkonu blíže uveden v tomto článku.
2. Smluvní strany berou na vědomí, že se změnou vlastníka Dotčených nemovitostí přecházejí i práva a povinnosti, vyplývající z věcného břemene, na nabyvatele Dotčených nemovitostí.
3. Smluvní strany se za účelem umístění součásti distribuční soustavy - **podzemního kabelového vedení NN**, (dále jen „**Součást distribuční soustavy**“) na Dotčených nemovitostech a za účelem jejího provozování dohodly na zřízení věcného břemene, jehož obsahem je právo Oprávněné zřídit, provozovat, opravovat a udržovat Součást distribuční soustavy na Dotčených nemovitostech. Věcné břemeno zahrnuje též právo Oprávněné provádět na Součásti distribuční soustavy úpravy za účelem její obnovy, výměny, modernizace nebo zlepšení její výkonnosti, včetně jejího odstranění.
4. Rozsah věcného břemene na Pozemcích podle této smlouvy je vymezen v geometrickém plánu č. **3009-100/2018**, schváleném Katastrálním úřadem pro Středočeský kraj, Katastrální pracoviště **Praha-východ**, dne **26.10.2018** pod č. **PGP-4402/2018-209**. Geometrický plán je přílohou č. 1 této smlouvy a její nedílnou součástí. Povinná z věcného břemene je povinna strpět výkon práva Oprávněné, vyplývající z této Smlouvy a energetického zákona a zdržet se veškeré činnosti, která vede k ohrožení Součásti distribuční soustavy a omezení výkonu tohoto práva Oprávněné.
5. Věcné břemeno, zřízené touto Smlouvou, se sjednává jako časově neomezené a zaniká v případech stanovených zákonem.

## **Článek IV. Další práva**

1. Oprávněná z věcného břemene má ve vztahu k Dotčené(ným) nemovitosti(tem) dále oprávnění, která jí, jako PDS přísluší z energetického zákona, především pak:
  - Vstupovat a vjíždět na Dotčenou(né) nemovitost(ti) v souvislosti se zřizováním, obnovou a provozováním distribuční soustavy.
2. Oprávněná je povinna při výkonu oprávnění, popsaných shora, postupovat coby PDS striktně ve smyslu § 25 odst. 8 energetického zákona, tj. co nejvíce šetřit práva Povinné a vstup, na věcným břemenem Dotčené nemovitosti, jí bezprostředně oznámit. Po skončení prací je povinna uvést věcným břemenem dotčené nemovitosti do předchozího stavu, a není-li to možné s ohledem na povahu provedených prací, do stavu odpovídajícího jejich předchozímu účelu nebo užívání a bezprostředně oznámit tuto skutečnost Povinné. Po provedení odstranění nebo okleštění stromů je Oprávněná povinna na svůj náklad provést likvidaci vzniklého klesu a zbytků po těžbě.
3. Součástí distribuční soustavy je inženýrskou sítí ve smyslu § 509 občanského zákoníku se všemi k ní náležejícími součástmi.

## **Čl. V Cena a platební podmínky**

1. Věcné břemeno podle této smlouvy se zřizuje úplatně.
2. Jednorázová náhrada vyplacená Povinné za zřízení věcného břemene se stanovuje podle sjednané smlouvy o smlouvě budoucí ve výši **3.900,- Kč** (slovy: **tři tisíce devětset korun českých**);
3. Úhrada této jednorázové náhrady bude provedena Oprávněnou ve prospěch Povinné do 30 dnů od doručení faktury od Povinné na bankovní účet povinné.
4. Povinná po vyrozumění o povolení vkladu do katastru nemovitostí vystaví fakturu, která bude obsahovat náležitosti daňového dokladu stanovené zákonem č. 235/2004 Sb., o dani z přidané hodnoty, ve znění pozdějších předpisů, a zákonem č. 563/1991 Sb., o účetnictví, ve znění pozdějších předpisů a dále  
**číselné označení Smlouvy o zřízení věcného břemene** podle této smlouvy,  
**desetimístné číslo ze žádosti (objednávky)** vydané a zaslané Oprávněnou,  
**variabilní symbol** - číslo ze žádosti (objednávky) vydané a zaslané Oprávněnou.
5. Lhůta k úhradě faktury se sjednává na 30 dnů od doručení faktury.

## **Článek VI. Vklad věcného břemene do veřejného seznamu**

1. Smluvní strany se dohodly, že návrh na zahájení řízení o povolení vkladu práva odpovídajícího věcnému břemeni, zřizovanému touto Smlouvou, k Dotčeným nemovitostem do katastru nemovitostí bude podán příslušnému katastrálnímu úřadu Oprávněnou. Správní poplatek za návrh na zahájení řízení o povolení vkladu práva do katastru nemovitostí uhradí Oprávněná.
2. Povinná tímto zmocňuje Oprávněnou, aby jí zastupovala v řízení před příslušným katastrálním pracovištěm ve věci zřízení práva k Dotčeným nemovitostem podle této Smlouvy a aby za ní podepsala a podala návrh na vklad práva k Dotčeným nemovitostem. Udělení zmocnění a jeho přijetí Smluvní strany potvrzují svými podpisy této Smlouvy o zřízení věcného břemene.
3. Služebnost - věcné břemeno podle této Smlouvy vzniká v souladu s ustanovením občanského zákoníku zápisem do veřejného seznamu (katastr nemovitostí).

## **Článek VII.**

## Další ujednání

1. Geodetické zaměření skutečného provedení stavby, předá bezplatně Oprávněná v digitální podobě Povinně v otevřeném formátu .dwg či .dxf k záznamu do technické mapy města a geometrický plán pro vyznačení rozsahu věcného břemene v neuzamčeném formátu .pdf k archivaci.
2. V případě provádění oprav, úprav za účelem její obnovy, výměny, modernizace nebo zlepšení její výkonnosti, včetně jejího odstranění, jakož i všech dalších případných činností na Součásti distribuční soustavy je oprávněný povinen splnit podmínky uvedené v odstavcích 3 a 4.
3. Při zásahu do povrchů komunikací a provádění výkopů a rýh, je ten, kdo zřizuje služebnost (věcné břemeno) na nemovitosti města Úvaly jako oprávněný povinen dodržovat Zásady a technické podmínky pro zásahy do povrchů komunikací a provádění výkopů a zásypů rýh, schválených radou města Úvaly, v platném znění ke dni zahájení prací (dále jen „technické zásady“); technické zásady jsou dostupné na webu mestouvaly.cz nebo jsou dostupné k nahlédnutí na Městském úřadu Úvaly.
4. V případě vstupu do pozemních komunikací, jakýchkoli dalších staveb, jakož i míst upravených veřejnou zelení města Úvaly, tj. stavebních prací v souvislosti s vybudováním služebnosti (věcného břemene) podle smlouvy s městem Úvaly, musí být sjednána smlouva se zhotovitelem o finančním zajištění povinnosti uvést pozemky města Úvaly do původního stavu, kde jsou sjednány podmínky jistiny vztahující se ke stavbě a jejího uvedení do původního stavu za podmínek jistoty (kauce) stanovené oprávněným; výši kauce stanoví oprávněný vždy s ohledem na konkrétní nemovitost a povrch tak, aby byly zajištěny podmínky záruky za uvedení nemovitosti do původního stavu nebo do stavu dohodnutého s městem Úvaly.
5. Záruční doba na všechny stavby či jakéhokoli uvedení místa do původního stavu, kde byla provedena služebnost, činí nejméně 60 měsíců.

## Článek VIII.

### Závěrečná ustanovení

1. Práva a povinnosti z této smlouvy vyplývající a ve smlouvě neupravené se řídí příslušnými ustanoveními občanského zákoníku, energetického zákona, zákona 183/2006 Sb., stavební zákon, ve znění pozdějších předpisů, a s obsahem smlouvy souvisejících dalších předpisů. Kde je ve smlouvě uveden termín »služebnost« nebo »věcné břemeno« je tím myšlena v obou případech totožná služebnost vymezená v této smlouvě.
2. Pokud jakýkoliv závazek vyplývající z této smlouvy avšak netvořící její podstatnou náležitost je nebo se stane neplatným nebo nevymahatelným jako celek nebo jeho část, je plně oddělitelným od ostatních ustanovení této smlouvy a taková neplatnost nebo nevymahatelnost nebude mít žádný vliv na platnost a vymahatelnost jakýchkoliv ostatních závazků z této smlouvy. Strany se zavazují v rámci této smlouvy nahradit formou dodatku k této smlouvě tento neplatný nebo nevymahatelný oddělený závazek takovým novým platným a vymahatelným závazkem, jehož předmět bude v nejvyšší možné míře odpovídat předmětu původního odděleného závazku. Pokud však jakýkoliv závazek vyplývající z této smlouvy a tvořící její podstatnou náležitost je nebo kdykoliv se stane neplatným nebo nevymahatelným jako celek nebo jeho část, strany nahradí neplatný nebo nevymahatelný závazek v rámci nové smlouvy takovým novým platným a vymahatelným závazkem, jehož předmět bude v nejvyšší možné míře odpovídat předmětu původního závazku obsaženém v této smlouvě. Totéž platí i pro případ smluvní mezery.
3. Smluvní strany prohlašují, že skutečnosti uvedené v této Smlouvě nepovažují za obchodní tajemství ve smyslu § 504 občanského zákoníku, ve znění pozdějších předpisů tímto výslovně souhlasí se zveřejněním veškerých náležitostí a podmínek této smlouvy a/nebo souvisejících dokumentů a informací, včetně zveřejnění této smlouvy jako celku, v rámci informací zpřístupňovaných veřejnosti bez stanovení jakýchkoli dalších podmínek, a to i prostřednictvím dálkového přístupu, zejména na webových stránkách města.
4. Smluvní strany souhlasí s tím, že text smlouvy je veřejně přístupnou listinou ve smyslu zákona č. 106/1999 Sb., o svobodném přístupu k informacím, ve znění pozdějších předpisů, a že město jako povinný subjekt má povinnost na žádost poskytnout informace o tomto smluvním vztahu včetně poskytnutí kopie smlouvy. Při poskytnutí informace bude postupováno v souladu se zákonem č. 101/2000 Sb., o ochraně osobních údajů, ve znění pozdějších předpisů.
5. Smluvní strany výslovně prohlašují, že souhlasí s odesíláním a přijímáním finančních transakcí vyplývajících z této smlouvy z transparentního účtu města a jsou seznámeni, že bankovní ústav může na takovém účtu zveřejnit. Na transparentních účtech jsou zveřejněny nejméně tyto informace: - zaúčtovaná částka a měna, datum připsání platby na účet, - popis platby, - název a číslo účtu plátce, - zpráva pro

příjemce, - variabilní, - konstantní, - specifický symbol, a i další text byl-li plátcem uveden jakož i text uvedený smluvní stranou k identifikaci platby směrem k veřejnosti.

6. Práva a povinnosti vyplývající ze smlouvy přechází i na právní nástupce smluvních stran o čemž jsou smluvní strany povinny právního nástupce informovat; za informaci pro právního nástupce se považuje i zveřejnění smlouvy na webových stránkách smluvní strany nebo podle zákona (např. zveřejnění smlouvy v registru smluv) anebo založením smlouvy do Katastru nemovitostí.
  7. Práva a povinnosti vyplývající ze Smlouvy o smlouvě budoucí a smlouvy o právu provést stavbu přecházejí na právního nástupce Smluvních stran, které se zavazují své právního nástupce s jejím obsahem seznámit.
  8. Smluvní strany sjednávají, že tuto smlouvu lze měnit výhradně novou smlouvou o zřízení věcného břemene – služebnosti uzavřenou podle zákona.
  9. Strany výslovně potvrzují, že nejsou slabší stranou ve smyslu § 433 a § 1798 a.n. občanského zákoníku, základní podmínky této smlouvy jsou výsledkem jednání stran a každá ze stran měla příležitost ovlivnit obsah této smlouvy.
  10. Tato smlouva obsahuje úplné ujednání o předmětu smlouvy a všech náležitostech, které strany měly a chtěly ve smlouvě ujednat, a které považují za důležité pro závaznost této smlouvy. Žádný projev stran učiněný při jednání o této smlouvě ani projev učiněný po uzavření této smlouvy nesmí být vykládán v rozporu s výslovnými ustanoveními této smlouvy a nezakládá žádný závazek žádné ze stran.
  11. Uzavření této smlouvy schválila rada města Úvaly usnesením č. R-\_\_\_\_\_/\_\_\_\_ na svém zasedání konaném dne \_\_\_\_\_; tato smlouva nabývá platnosti a účinnosti okamžikem jejího podpisu poslední smluvní stranou a se souhlasem rady města.
  12. Podle ust. § 3 odst. 2 písm. l) zákona 340/2015 Sb. o registru smluv, Povinná (město Úvaly) má výjimku z povinnosti uveřejňování smluv v registru smluv; smluvní strany sjednaly, že pokud Oprávněná spadá do výčtu orgánů a organizací, jejichž smlouvy se zveřejňují, tak má tato smluvní strana povinnost smlouvu v registru smluv zveřejnit ve lhůtách stanovených zákonem, pod sankcí všech právních důsledků plynoucích ze zákona.
  13. Oprávněná prohlašuje, že podle § 3 odst. 2 písm. h) zákona č. 340/2015 Sb., je vyloučena z působnosti zákona a smlouvy uzavírané s ČEZ Distribuce a.s. se proto v registru smluv nezveřejňují.
  14. Smlouva je vyhotovena v 5 stejnopisech s platností originálu, z nichž jeden stejnopis obdrží Oprávněná a tři stejnopisy obdrží Povinná a jeden stejnopis bude přílohou ke stavebnímu řízení před stavebním úřadem.
9. Nedílnou a neoddělitelnou součástí této Smlouvy jsou její přílohy: Geometrický plán pro vyznačení věcného břemene č. 3009-100/2018, schváleném Katastrálním úřadem pro Středočeský kraj, Katastrální pracoviště **Praha východ**, dne **26.10.2018** pod č. **PGP-4402/2018-209**.
1. Smluvní strany po přečtení této smlouvy prohlašují, že souhlasí s jejím obsahem, což stvrzují svými podpisy.

V Úvalech dne .....

V Praze dne .....

\_\_\_\_\_  
**Mgr. Petr Matura**  
vedoucí odboru investic a dopravy

\_\_\_\_\_  
za společnost ČEZ Distribuce, a.s.  
a zhotovitele Insat spol. s r.o.  
**Eliška Cepelchová**

# VÝKAZ DOSAVADNÍHO A NOVÉHO STAVU ÚDAJŮ KATASTRU NEMOVITOSTÍ

Dosavadní stav				Nový stav											
Označení pozemku parc. číslem	Výměra parcely		Druh pozemku	Označení pozemku parc. číslem	Výměra parcely		Druh pozemku	Typ stavby	Způsob určení výměr	Porovnání se stavem evidence právních vztahů				Označení dílu	
	ha	m <sup>2</sup>	Způsob využití		ha	m <sup>2</sup>	Způsob využití	Způsob využití		Díl přechází z pozemku označeného v		Číslo listu vlast.	Výměra dílu		
										katastru nemovitostí	dřívější poz.evidenci		ha		m <sup>2</sup>
1902/1										1902/1		10001			
1902/6										1902/6		10001			
2926/3										2926/3		814			

**Oprávněný :** ČEZ Distribuce a.s., Teplická 874/8, Děčín, 405 49

**Druh věcného břemene :** vstup na pozemek za účelem umístění energetického zařízení, jeho provozování a údržba

<b>GEOMETRICKÝ PLÁN pro</b> vymezení rozsahu věcného břemene k části pozemku	Geometrický plán ověřil úředně oprávněný zeměměřický inženýr:	Stejnopis ověřil úředně oprávněný zeměměřický inženýr :
	Jméno, příjmení: <b>Ing. Vladimíra Brejchová</b>	Jméno, příjmení:
	Číslo položky seznamu úředně oprávněných zeměměřických inženýrů: <b>2388/2008</b>	Číslo položky seznamu úředně oprávněných zeměměřických inženýrů:
	Dne: <b>22.10.2018</b> Číslo: <b>197/2018</b>	Dne:                                      Číslo:
	Náležitostmi a přesností odpovídá právním předpisům.	Tento stejnopis odpovídá geometrickému plánu v elektronické podobě uloženému v dokumentaci katastrálního úřadu.
Vyhotovitel: <b>INSAT spol. s r.o.</b> Jankovcova 18/938, Praha 7 IČ : 63992116, tel.266 310 851	Katastrální úřad souhlasí s očíslováním parcel.	Ověření stejnopisu geometrického plánu v listinné podobě.
Číslo plánu: <b>3009-100/2018</b>		
Okres: <b>Praha - východ</b>		
Obec: <b>Úvaly</b>		
Kat. území: <b>Úvaly u Prahy</b>		
Mapový list: <b>Český Brod 8-3-13, 8-3/31</b>		
Dosavadním vlastníkům pozemků byla poskytnuta možnost seznámit se v terénu s průběhem navrhovaných nových hranic, které byly označeny předepsaným způsobem:		

2919/1

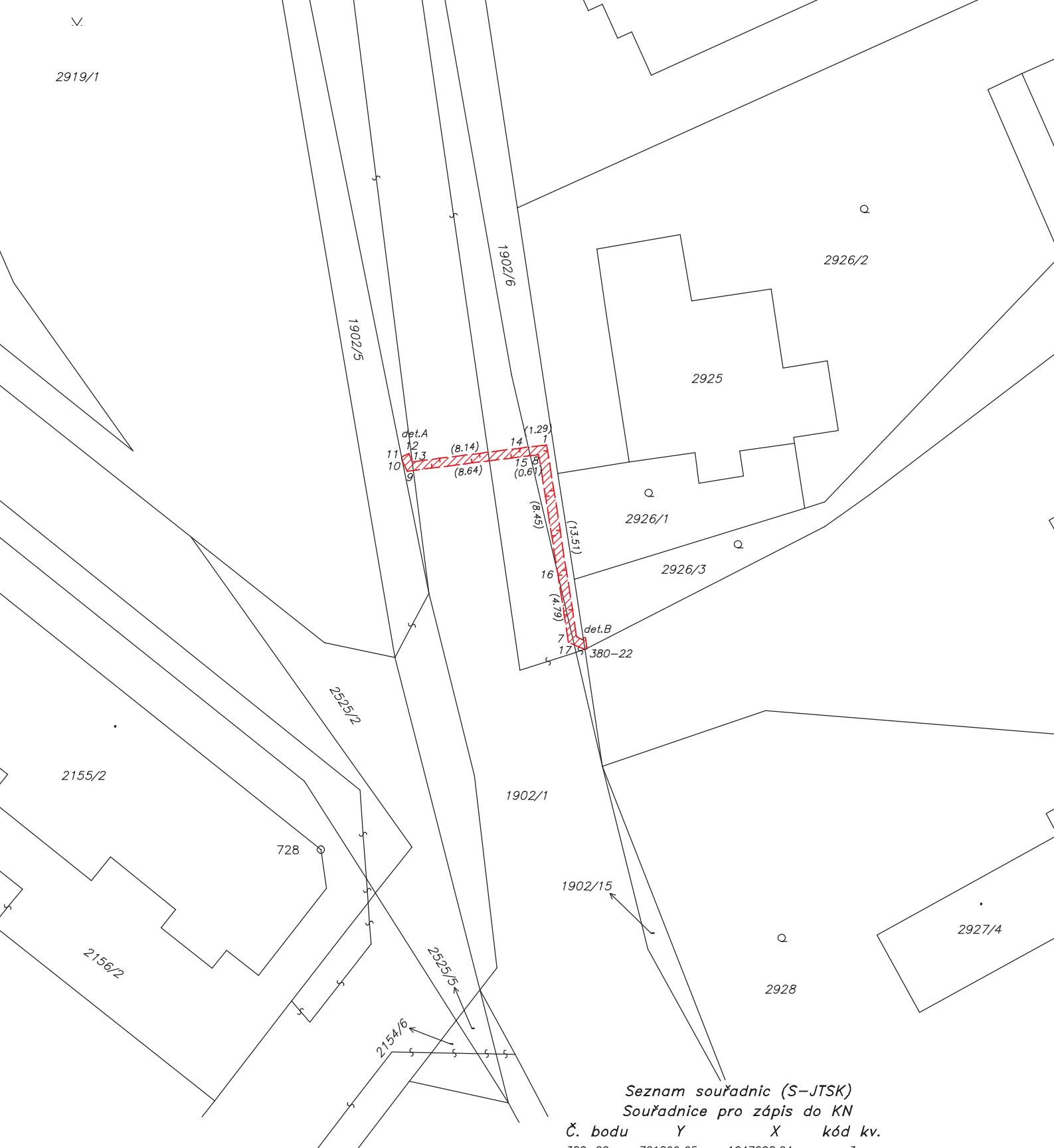

**Seznam souřadnic (S-JTSK)**  
**Souřadnice pro zápis do KN**

Č. bodu	Y	X	kód kv.
380-22	721899.65	1047008.24	3
1	721902.32	1046994.00	3
2	721900.25	1047007.35	3
3	721899.75	1047007.59	8
4	721899.77	1047007.44	8
5	721899.61	1047007.40	3
6	721899.51	1047008.17	3
7	721900.79	1047007.75	3
8	721902.86	1046994.67	3
9	721912.04	1046995.84	3
10	721912.38	1046995.07	8
11	721912.44	1046994.81	8
12	721911.94	1046994.59	3
13	721911.68	1046995.18	3
14	721903.60	1046994.16	8
15	721903.47	1046994.75	8
16	721901.54	1047003.02	8
17	721900.40	1047007.92	8

**Krajská správa a údržba silnic Středočeského kraje, příspěvková organizace**

se sídlem: Zborovská 81/11, 150 21 Praha 5 - Smíchov

IČO: 00066001

DIČ: CZ00066001

jejímž jménem jedná Bc. Zdeněk Dvořák, ředitel

č. smlouvy: 577/00066001/2019

(dále jen „**KSÚS**“)**Město Úvaly**

se sídlem: Pražská 276, 250 82 Úvaly

IČO: 240931

jejímž jménem jedná Mgr. Petr Borecký, starosta

č. smlouvy: 19/S/2019

(dále jen „**Město Úvaly**“)KSÚS a Město Úvaly společně dále jen „**Objednatel**“ na straně jedné

a

**Společníci Společnosti PORR a.s. a ZEPRIS s.r.o.**

vzniklé ve smyslu § 2716 zákona č. 89/2012 Sb., občanský zákoník:

**1. PORR a.s.**

se sídlem: Dubečská 3238/36, Strašnice, 100 00 Praha 10

IČO: 43005560

DIČ: CZ43005560

zapsaná v obchodním rejstříku vedeném Městským soudem v Praze, oddíl B, vložka 1006

zastoupena Ing. Pavlem Hirschem, prokuristou PORR a.s., Dopravní a inženýrské stavby, Oblast Čechy, a Ing. Petrem Semerádem, prokuristou PORR a.s.

č. smlouvy:7-1285A18

**2. ZEPRIS s.r.o.**

se sídlem: Praha 4, Mezi Vodami 639/27, PSČ 14320

IČO: 25117947

DIČ: CZ25117947

zapsaná v obchodním rejstříku vedeném Městským soudem v Praze, oddíl C, vložka 51188

zastoupena na základě plné moci obsažené ve Smlouvě o sdružení ve společnosti ze dne 11.12.2018 Vedoucím společníkem společnosti – společností PORR a.s., IČO 43005560, přičemž k výkonu zastoupení na základě plné moci ze dne 11.12.2018 udělené ze strany PORR a.s. ve smyslu § 443 občanského zákoníku jsou určeni společně Ing. Pavel Hirsch, prokurista PORR a.s., Dopravní a inženýrské stavby, Oblast Čechy, a Ing. Petr Semerád, prokurista PORR a.s.

č. smlouvy: .....

Bankovní spojení: Raiffeisen Bank a.s.

Číslo účtu: ..... (doplň zhotovitel – v případě získání veřejné zakázky založí Vedoucí společník společnosti bez zbytečného odkladu společný účet společníků společnosti)

shora uvedené společníci dále jen „**Zhotovitel**“ na straně druhé

(Objednatel a Zhotovitel společně dále také jen „**smluvní strany**“)

uzavírají ve smyslu ustanovení § 2586 a násl. zákona č. 89/2012 Sb., občanského zákoníku (dále jen „**občanský zákoník**“), tuto

### **smlouvu o dílo**

(dále jen „**Smlouva**“):

#### **Článek 1.**

##### **Předmět díla**

- 1.1. Předmětem Smlouvy je provedení a dokončení stavebních prací „**III/10165 Úvaly, průtah (ulice 5. května) Stavba**“, a to v následujícím rozsahu:
  - 1.1.1. jedná se o celkovou rekonstrukci části silnice III. třídy č. 10165 v průtahu městem Úvaly. Staničení úsek 1313A135 – 1313A136, prov. staničení km 2,135 – 2,706.
  - 1.1.2. V rámci rekonstrukce dojde k drobné úpravě směrového a výškového vedení. Dále bude provedena výměna konstrukčních vrstev vozovky včetně sanační vrstvy. Tím dojde k navýšení únosnosti komunikace.
  - 1.1.3. Stavba začíná v křižovatce ulic Dvořákova a 5. května a končí u hřbitova, cca 125 m za křižovatkou silnice III/10165 (směr Tuklaty) a III/10166 (směr Tlustovousy).
  - 1.1.4. V rámci rekonstrukce Riegrovy ulice byla založena křižovatka na začátku úseku a byla provedena rekonstrukce ulice 5. května v úseku km 0,000 – 0,018 70. Projekt PDPS řeší tedy rekonstrukci ulice od km 0,018 70. Celkový rozsah rekonstrukce silnice III/10165 je tedy  $570,6 - 18,7 = 551,9$  m.
  - 1.1.5. Konstrukce dotčeného úseku silnice III/10165 je v současnosti neúnosná, v úseku určeném k rekonstrukci není dostatečné odvodnění. Dlážděný kryt je ve špatném stavu a má negativní vliv na okolní zástavbu.
  - 1.1.6. Bude provedena kompletní rekonstrukce vozovky, kompletní výměna konstrukčních vrstev včetně sanace podloží, výstavba chodníků, parkovišť a zastávek autobusů. Konstrukce vozovky a autobusového zálivu je navržena s asfaltovým krytem.
  - 1.1.7. Součástí stavby jsou přeložky inženýrských sítí, výstavba nové dešťové kanalizace a lokální opravy zatrubnění potoka.
  - 1.1.8. Akce je rozdělena na etapy:  
Etapa 1: délka výstavby cca 7 měsíců  
Etapa 2: délka výstavby cca 8 měsíců.
  - 1.1.9. Stavební práce budou probíhat v souladu s projektovou dokumentací vyhotovenou společností PONTEX spol. s r.o., IČ 40763439, se sídlem: Bezová 1658, 147 14 Praha 4, ve stupni PDPS, z 11/2017, č. zakázky: 07 178 00.



- 1.1.10. Zpracování realizační dokumentace stavby dle kap. 11 Směrnice pro dokumentaci staveb pozemních komunikací č.j. 101/07-910-IPK/1 ze dne 29.1.2007 s účinností od 1. února 2007, vč. dodatku č. 1 schváleného č.j. 998/09-910-IPK/1 dne 17.12.2009 s účinností od 1. ledna 2010 (dále jen „**Směrnice pro dokumentaci staveb pozemních komunikací**“), čl. 11.4.2.1 Prováděcí dokumentace zhotovovacích prací, a v rozsahu dle Technických kvalitativních podmínek pro dokumentaci staveb pozemních komunikací, (oba předpisy jsou uveřejněny na odkaze [www.pjpk.cz](http://www.pjpk.cz)) a interních předpisů Objednatele uvedených v čl. 5.1. Smlouvy. Součástí realizační dokumentace stavby bude oceněný srovnávací soupis prací - rozdílový rozpočet, který bude po dobu plnění Smlouvy Zhotovitelem v návaznosti na změny Díla dále aktualizován, a který je koncipován do konečného schválení jako odnímatelná příloha. Tento dokument nebude uveden v rozpisce – obsahu realizační dokumentace stavby. Zhotovitel je povinen dodržet rovněž vzorovou formu podpisového rámce realizační dokumentace stavby, která tvoří přílohu č. 5 této Smlouvy. Realizační dokumentace bude Objednateli předána:
- a) koncept v tištěné podobě ve 3 paré a 1x v elektronické podobě (rozsah a upořádání odpovídající podobě tištěné) v uzavřeném (PDF) a otevřeném formátu (DWG, XLS, DOC, apod.),
  - b) čistopis v tištěné podobě ve 3 paré a 1x v elektronické podobě (rozsah a upořádání odpovídající podobě tištěné) v uzavřeném (PDF) a otevřeném formátu (DWG, XLS, DOC, apod.).
- 1.1.11. Zpracování dokumentace skutečného provedení stavby ve smyslu § 125 odst. 6 zákona č. 183/2006 Sb., o územním plánování a stavebním řádu (stavební zákon), ve znění pozdějších předpisů, dle kap. 12 Směrnice pro dokumentaci staveb pozemních komunikací a v rozsahu dle kap. 6 Technických kvalitativních podmínek pro dokumentaci staveb pozemních komunikací, (oba předpisy jsou uveřejněny na odkaze [www.pjpk.cz](http://www.pjpk.cz)). Dokumentace skutečného provedení stavby bude Objednateli předána:
- a) koncept v tištěné podobě ve 3 paré a 2x v elektronické podobě (rozsah a uspořádání odpovídající podobě tištěné) v uzavřeném (PDF) a otevřeném formátu (DWG, XLS, DOC, apod.),
  - b) čistopis v tištěné podobě ve 3 paré a 2x v elektronické podobě (rozsah a uspořádání odpovídající podobě tištěné) v uzavřeném (PDF) a otevřeném formátu (DWG, XLS, DOC, apod.).
- 1.1.12. Veškeré provedené práce budou dle platných norem ČSN, TP a v souladu s dokumentem města Úvaly *Zásady a technické podmínky pro zásahy do povrchů komunikací a provádění výkopů a zásypů rýh*, schválených radou města Úvaly, v platném znění ke dni zahájení prací, které jsou dostupné na webu [www.mestouvaly.cz](http://www.mestouvaly.cz) (<http://www.mestouvaly.cz/samosprava/vyhlasaky-a-narizeni/zasady-a-technicke-podminky-/>) nebo jsou dostupné k nahlédnutí na městském úřadu Úvaly,  
(dále společně jen „**Dílo**“).
- 1.2. Dne 26.06.2018 uzavřely KSÚS a Město Úvaly Smlouvu o spolupráci veřejných zadavatelů, ve které se KSÚS a Město Úvaly mj. dohodly na úpravě podílu smluvních stran na financování akce. Objekty, lokality, náklady či části Díla, k jejichž financování se zavázala KSÚS, budou nadále označovány jako „**objekty KSÚS**“ a objekty, lokality, náklady, či části Díla, k jejichž financování se zavázalo Město Úvaly, budou nadále označovány jako „**objekty Města Úvaly**“ a objekty, lokality či části Díla, k jejichž financování se zavázali Objednatelé společně, budou nadále označovány spolu s objekty KSÚS a objekty Města Úvaly jako „**objekty**“.
- 1.3. Závazné podklady pro plnění Díla jsou vymezeny dokumenty poskytnutými v zadávacím řízení podlimitní veřejné zakázky na stavební práce s názvem „III/10165 Úvaly, průtah (ulice 5. května) Stavba“, které předcházelo uzavření Smlouvy (dále jen

„Zakázka“ a „Závazná dokumentace“). Zhotovitel prohlašuje, že se před podpisem Smlouvy se Závaznou dokumentací seznámil, a tuto považuje pro plnění Díla za dostatečnou a vyhovující. Pokud dojde k rozdílům mezi projektovou dokumentací a soupisem prací, platí soupis prací. Zhotovitel prohlašuje, že je plně seznámen s rozsahem a povahou Díla a s jeho místními podmínkami a jsou mu známy veškeré technické, kvalitativní a jiné podmínky nezbytné k provedení Díla. Zhotovitel se zavazuje používat podklady předané mu Objednatelem pouze k provedení Díla dle Smlouvy.

- 1.4. Provedení Díla Zhotovitelem se rozumí úplné, funkční a bezvadné provedení všech stavebních prací, včetně dodávek potřebných materiálů a zařízení nezbytných pro řádné dokončení díla, dále provedení veškerých činností souvisejících s provedením příslušných stavebních prací, jejichž provedení je pro řádné dokončení Díla nezbytné, a to za sjednanou cenu, zejména:
  - 1.4.1. vypracování všech podkladů (včetně žádosti) pro zajištění vydání kolaudačního rozhodnutí a zajištění vydání pravomocného kolaudačního rozhodnutí,
  - 1.4.2. zajištění prodloužení stanovisek a vyjádření DOSS k povolení stavby,
  - 1.4.3. zajištění aktuálních či aktualizovaných vyjádření správců inženýrských sítí, příslušných správních úřadů a jiných ve smlouvě uvedených či zhotovitelem vyžádaných písemností nezbytných k provedení díla, a dále provedení archeologického průzkumu a zajištění vydání příslušného stanoviska v souvislosti s provedeným archeologickým průzkumem,
  - 1.4.4. zajištění všech geodetických prací souvisejících s předmětem zakázky včetně vytýčení všech inženýrských sítí (IS) na staveništi na základě vyžádání dotčených orgánů státní správy, které musí být započítáno v Ceně Díla,
  - 1.4.5. zajištění případných povolení k záboru veřejného prostranství či komunikací včetně úhrady poplatků a dopravně inženýrských opatření (DIO) pro staveništní dopravu, včetně zařízení pravomocného rozhodnutí o uzavírce dle zákona č. 13/1997 o pozemních komunikacích,
  - 1.4.6. zajištění ochrany stávajících inženýrských sítí (IS) během provádění Díla,
  - 1.4.7. zajištění ochrany všech staveb a pozemků, které s realizovaným Dílem bezprostředně sousedí anebo by mohly být jakkoli realizací Díla dotčeny,
  - 1.4.8. pasportizace povrchů příjezdových komunikací a okolí vozovky včetně přilehlých nemovitostí a plotů, která by mohla být poškozena v důsledku pohybu těžké techniky, tento pasport bude předán před zahájením realizace díla,
  - 1.4.9. zřízení a vedení přípojky vody, elektro a dalších inženýrských sítí (IS) pro zařízení staveniště, přičemž spotřebu těchto energií v průběhu stavby hradí zhotovitel včetně uzavření příslušných smluv,
  - 1.4.10. zajištění, údržba a kontrola dopravního značení a informačních tabulí a směrovek po dobu výstavby,
  - 1.4.11. zajištění režimových a technických opatření k ostraze Díla a Staveniště vlastními zaměstnanci nebo zaměstnanci soukromé bezpečnostní služby, kteří mají platnou odbornou způsobilost profesní kvalifikace **Strážný** (68-008-E); Zhotovitel předá objednateli kontakty na ostrahu a jejich nadřízené (dispečink ostrahy apod.),
  - 1.4.12. vyhotovení a předložení Objednateli četnosti a tras nákladní dopravy stavby při zahájení realizace Díla,
  - 1.4.13. zajištění odvozu a likvidace odpadů v souladu se zákonem č. 185/2001 Sb., o odpadech, v platném znění, včetně předložení *návrhu Systému likvidace odpadů vzniklých v průběhu realizace díla*, před zahájením vlastní realizace

Díla a nejpozději při převjímacím řízení předložení dokladů o evidenci a likvidaci odpadů vzniklých v průběhu realizace Díla,

- 1.4.14. zajištění ochrany životního prostředí, Zhotovitel bude zakázku realizovat tak, aby neměla nepříznivý dopad na životní prostředí a okolí Díla,
- 1.4.15. zajištění bezpečnosti při provádění stavby a realizace opatření v souladu s pokyny koordinátora BOZP a v souladu s technickými, právními či jinými předpisy týkajícími se BOZP plánem BOZP, a předcházení škod na zdraví osob vykonávajících profesní výkony na stavbě (tj. zaměstnanců Zhotovitele, jeho poddodavatelů, poradců či jiných osob přizvaných Zhotovitelem nebo Objednatelem na stavbu),
- 1.4.16. plnění povinností a odpovědnost za dodržování předpisů požární ochrany (PO),
- 1.4.17. předložení plánu organizace výstavby (POV) na výzvu Objednatele nejpozději do 5 dnů
- 1.4.18. zajištění čistoty na Staveništi a zejména v jeho okolí, v případě potřeby zajistit čištění komunikací dotčených provozem Zhotovitele, zejména výjezd a příjezd na Staveniště, jakož i všech pozemních komunikací, veřejných prostranství, případně jakýkoli věcí, které byly činností Zhotovitele znečištěny,
- 1.4.19. provedení celkového úklidu stavby, provedení likvidace zařízení Staveniště ve lhůtě uvedené v odstavci 3.3 této smlouvy,
- 1.4.20. provedení všech zkoušek a revizí a dalších nutných úředních zkoušek k prokázání kvality a bezpečné provozuschopnosti Díla a jeho součástí, včetně podrobných technických záznamů o průběhu a výsledcích těchto zkoušek;
- 1.4.21. předání prohlášení o shodě na všechny použité materiály a zařízení a další doklady, souvisejících s plněním předmětu Zakázky (atesty, revize, certifikáty, protokoly o zkouškách, doklady o likvidaci odpadů v souladu s platnou legislativou, atd.),
- 1.4.22. uvedení staveb, pozemků a dalších věcí, jejichž úpravy nejsou součástí Díla, ale budou stavbou dotčeny, do původního stavu,
- 1.4.23. předání zástupci Objednatele nebo stavebnímu dozoru dokladů o zpětném převzetí jednotlivých inženýrských sítí (IS) jednotlivými správci (vlastníky),
- 1.4.24. vyhotovení nebo zajištění vyhotovení před zahájením prací fotodokumentace stávajícího stavu okolních nemovitostí a vyhotovení nebo zajištění vyhotovení fotodokumentace v jejím průběhu, zejména jakoukoli změnu na stavu a odkrytých historických souvislostí stavby, pozemku nebo věci, a předání této fotodokumentace vždy po jejím vyhotovení ve dvou[2] elektronickém vyhotovení na CD/DVD či flash disku Objednateli,
- 1.4.25. vyhotovení nebo zajištění vyhotovení průběžné fotodokumentace z průběhu realizace Díla, včetně případných změn tohoto stavu, jakož i o způsobu a kvalitě prováděných prací v jednotlivých etapách výstavby před jejich zakrýváním v digitální formě; dokumentaci průběžně předloží Objednateli (zejména těch prací, které se stanou dalším postupem nepřístupnými nebo budou zakrytu) a předání závěrečné fotodokumentace ve dvou[2] elektronickém vyhotovení na CD/DVD či flash disku zadavateli,
- 1.4.26. zajištění pravidelné účasti Zhotovitele na všech kontrolních dnech stavby,
- 1.4.27. zajištění projednání se správci sítí: plyn, elektřina, datové kabely apod. (Objednatel vystaví případně plné moci),
- 1.4.28. zajištění a splnění podmínek vyplývajících ze stavebního povolení a stanovisek a vyjádření ke stavebnímu řízení, zejména dodržení podmínek Krajské hygienické stanice, Hasičského záchranného sboru a doložení všech dalších dokladů,

- 1.4.29. zhotovení odstranění případných kolaudačních závad a provádění bezplatných záručních oprav během záručních lhůt podle této smlouvy a podle zákona,
  - 1.4.30. oprava pozemních komunikací, pozemků, staveb a dalších věcí poškozených v důsledku realizace Díla,
  - 1.4.31. vypracování potřebných výrobních dokumentací, požadovaných v Projektové dokumentaci,
  - 1.4.32. v dostatečném předstihu informovat obyvatele v přilehlých nemovitostech o zahájení stavby nejpozději však 5 pracovních dnů před zahájením stavby a změn v průběhu stavby, zejména týkající se dopravní obslužnosti komunikace;
  - 1.4.33. v průběhu stavebních prací zhotovitel zajistí svoz všech typů popelnic v ulici 5.května i v části za hřbitovem na dostupná svozová místa schválená objednatelem, poté zhotovitel také zajistí zpětný svoz všech typů popelnic k nemovitostem – zhotovitel bude informován objednatelem o termínech vývozu popelnic
  - 1.4.34. v dostatečném předstihu informovat objednatele o případných změnách v průběhu stavby, zejména harmonogramu stavby a jeho předání objednateli,
  - 1.4.35. vypracování geometrických plánů veřejných břemen překládaných nebo nově pokládáných inženýrských sítí, případně zachycení stávajících sítí pokud nejsou,
  - 1.4.36. **provedení dvou sond po každé straně ulice 5.května, tj. celkem čtyři sondy před zahájením díla za splnění podmínek uvedených v souhlasu od společnosti ČEZ ze dne 30.5.2018 čj. 001098604611.**
- 1.6 Stavební práce budou probíhat od 06:00 do 18:00 hodin každý den včetně víkendu. V případě nutnosti provádění jakýchkoliv prací v době od 18:00 do 6:00 hodin je nutné zajistit předchozí písemný souhlas Objednatele s prováděním takových prací.
- 1.7 Zhotovitel zajistí, aby po celou dobu realizace Díla byl zpřístupněn občanům vjezd do přilehlých nemovitostí dotčených stavbou.

## **Článek 2.**

### **Stavební dozor, autorský dozor projektanta**

- 2.1. Je-li to účelné s ohledem na předmět Díla, Objednatel před zahájením plnění Díla určí osobu, která bude vykonávat stavební dozor, tj. zajistí výkon povinností stavebního dozoru ve smyslu právních předpisů, a bude v rozsahu uděleného zmocnění oprávněna zastupovat Objednatele ve věci plnění Díla dle Smlouvy (dále jen „SD“). O určení osoby SD a rozsahu uděleného zmocnění bude Zhotovitel Objednatelem písemně vyrozuměn. V rozsahu uděleného zmocnění je Zhotovitel povinen adresovat oznámení, výzvy a další úkony týkající se práv a povinností dle Smlouvy vedle Objednatele rovněž SD. V pravomoci SD však není měnit Smlouvu nebo zbavit kteroukoli ze smluvních stran povinností, závazků nebo odpovědnosti vyplývající ze Smlouvy. Zhotovitel se zavazuje SD jakožto zástupce Objednatele respektovat.
- 2.2. Je-li to účelné s ohledem na předmět Díla, Objednatel před zahájením plnění Díla zajistí osobu, která bude vykonávat autorský dozor projektanta ve smyslu právních předpisů. O osobě zajišťující autorský dozor projektanta bude Zhotovitel Objednatelem písemně vyrozuměn.
- 2.3. Zhotovitel, osoba s ním propojená, ani jeho poddodavatel podílející se na plnění Smlouvy nesmí v souvislosti s Dílem provádět výkon SD dle odst. 2.1. Smlouvy, ani

autorský dozor projektanta dle odst. 2.2. Smlouvy. Při porušení zákazu dle věty první je Objednatel oprávněn od Smlouvy odstoupit.

### Článek 3.

#### Staveniště, stavební deník

- 3.1. Objednatel poskytne Zhotoviteli za účelem plnění Smlouvy právo vstupu a užívání staveniště pro plnění Díla, vymezeného v Závazné dokumentaci (dále jen „**Staveniště**“), a to formou protokolárního předání Staveniště. Zhotovitel je povinen převzít Staveniště nejpozději do **5 pracovních dnů** ode dne obdržení písemné výzvy Objednatele nebo SD. Právo vstupu a užívání Staveniště nemusí náležet výhradně Zhotoviteli. Objednatel je oprávněn Zhotoviteli odeprít předání Staveniště, pokud je Zhotovitel v prodlení s povinností předložit Objednateli doklad o zavedeném systému zajištění jakosti dle odst. 5.9. Smlouvy. V případě, že Zhotovitel tento doklad nepředloží ani v přiměřené dodatečné lhůtě stanovené Objednatelem, je Objednatel oprávněn od Smlouvy odstoupit.  
Neobdrží-li Zhotovitel písemnou výzvu Objednatele k převzetí Staveniště do 31.12.2019 dnů ode dne podpisu této Smlouvy, pak tato Smlouva automaticky zanikne, bez jakýchkoliv nároků Zhotovitele vůči Objednateli.
- 3.2. Zhotovitel odpovídá za veškeré prostory Staveniště, a to až do závěrečného vyklizení Staveniště. Zhotovitel je povinen užívat Staveniště pouze v souladu se Smlouvou, zajistit na vlastní náklady řádnou péči o Dílo a jeho ochranu po celou dobu jeho provádění jakož i veškerých věcí a zařízení, které na Staveniště dopravil za účelem provádění Díla, a neumožnit přístup na Staveniště nepovolaným osobám. Povolanými osobami je personál Zhotovitele určený pro plnění Smlouvy, personál Objednatele, SD, autorský dozor projektanta, další osoby označené Objednatelem, a dále zástupci dotčených orgánů státní správy.
- 3.3. Zhotovitel se zavazuje provést odstranění veškerého zařízení Staveniště a jeho závěrečné vyklizení, včetně uvedení do náležitého stavu, a protokolárně je předat Objednateli do 10 dnů od dokončení Díla nebo předčasného ukončení Smlouvy. V případě dokončení Díla je Zhotovitel povinen uvést Staveniště do původního stavu, s přihlédnutím k obvyklému použití a požadavkům Objednatele.
- 3.4. Zhotovitel je povinen zajistit v rozsahu stanoveném Závaznou dokumentací ochranu objektů na Staveništi (vedení inženýrských sítí, stromy apod.). Zhotovitel je dále povinen zajistit na vlastní náklady případné přípojky a dodávku a úhradu všech médií potřebných k provádění Díla, jakož i zřídit na vlastní náklady nezbytné zařízení Staveniště (kanceláře, sociální zázemí apod.), a umožnit jejich užívání rovněž personálem Objednatele, SD nebo osobou vykonávající autorský dozor projektanta.
- 3.5. Zhotovitel na vlastní náklady zajistí označení Staveniště logy Objednatelů a Zhotovitele, a to dle pokynu Objednatele. Komerční informační tabule lze na Staveništi umístit pouze s písemným souhlasem Objednatele. Zhotovitel na vlastní náklady zajistí veškeré značení a směrové tabule na Staveništi a přístupových komunikacích vyžadované právními předpisy. Zhotovitel získá veškerá povolení, která mohou být vyžadována orgány státní správy k používání přístupových komunikací. Na zařízení Staveniště je zhotovitel povinen si obstarat veškerá potřebná stavební povolení, kolaudační souhlasy, případně jiná úřední povolení, jsou-li vyžadována, a předložit jejich kopie technickému doзору investora (TDI) do pěti dnů od nabytí právní moci takových povolení.
- 3.6. Zhotovitel si zajistí zařízení staveniště na vlastní náklady. Objednatel neposkytuje zhotoviteli na stavbě kromě staveniště žádné prostory a nezajišťuje Zhotoviteli ani možnost parkování. Zhotovitel následně odstraní zařízení staveniště.

- 3.7. Zhotovitel je povinen vést ode dne předání Staveniště stavební deník, do kterého je povinen zapisovat veškeré skutečnosti rozhodné pro plnění Smlouvy, zejména nikoli však výlučně údaje o časovém postupu prací a jejich jakosti, důvody odchylek prováděných prací od projektové dokumentace pro provádění stavby, o provedených zkouškách a další údaje potřebné k posouzení prací Objednatelem, a to způsobem a v rozsahu stanoveným právními předpisy. Zápisy do stavebního deníku budou provedeny formou denních záznamů, podepsaných osobou, jež příslušný zápis učinila. Zhotovitel je povinen zajistit přístupnost stavebního deníku na Staveništi každý den v průběhu provádění Díla. Zápisy do stavebního deníku je oprávněn činit kromě Zhotovitele, Objednatele a zástupců orgánů státní správy, rovněž SD a osoba provádějící autorský dozor projektanta. Zápisem do stavebního deníku však nedochází ke změně Smlouvy ani ke změně Závazné dokumentace. Zhotovitel je povinen protokolárně předat stavební deník Objednateli nejpozději do 5 dnů po ukončení jeho vedení.

#### Článek 4.

##### Doba a místo plnění

- 4.1. Zhotovitel je povinen zahájit stavební práce do 10 dnů od převzetí Staveniště a Dílo dokončit a předat Objednateli **do 15 měsíců** od předání Staveniště Zhotoviteli. V případě, že by předání Staveniště, zahájení nebo provádění stavebních prací připadalo na zimní období, zavazují se smluvní strany, pokud to bude nezbytné, po vzájemné písemné dohodě přiměřeně prodloužit termíny plnění Díla či jeho částí. Dílčí termíny plnění Díla jsou uvedeny v závazném časovém harmonogramu, který tvoří Přílohu č. 5 Smlouvy.
- 4.2. Odpovídající prodloužení termínu provádění Díla, jakož i jednotlivých dílčích termínů, je ve smyslu § 100 odst. 1 zákona č. 134/2016 Sb., o zadávání veřejných zakázek, ve znění pozdějších předpisů (dále jen „**Zákon o ZVZ**“), dále možné pouze v případě, že:
- a) na Staveništi se v průběhu provádění Díla vyskytnou přírodní fyzické podmínky, překážky nebo znečišťující látky či nálezy objektů archeologického zájmu, Zhotovitel tuto skutečnost ani s vynaložením veškeré odborné péče objektivně nemohl předvídat a tato skutečnost způsobí objektivní nemožnost provést Dílo ve stanovených termínech. Posouzení splnění těchto podmínek bude provedeno Objednatelem po případném projednání s SD; nebo
  - b) Objednatel bude požadovat dodatečné zkoušky, které budou mít vliv na stanovené termíny, a které: (i) nenavazují na předchozí neúspěšné zkoušky nebo zjištění Objednatele, nebo (ii) neprokáží, že některé zařízení, materiály nebo práce na Díle jsou závadné nebo jinak neodpovídají Smlouvě; nebo
  - c) Objednatel bude v prodloužení se součinností při realizaci přejímacích zkoušek (pokud jsou Smlouvou vyžadovány), a to po dobu delší 10 dnů,
  - d) Dojde k nepředvídanému prodloužení při projednávání dopravně inženýrských opatření z důvodů nikoliv na straně Zhotovitele a tato skutečnost způsobí objektivní nemožnost provést Dílo ve stanovených termínech,
  - e) Národní památkový ústav, Policie ČR či jiný oprávněný orgán uplatní dodatečné požadavky a tato skutečnost způsobí objektivní nemožnost provést Dílo ve stanovených termínech.
- 4.3. Pokud bude provádění Díla přerušeno z důvodů výlučně na straně Objednatele (např. dle odst. 12.1. Smlouvy), má Zhotovitel právo na odpovídající prodloužení termínu provádění Díla, jakož i jednotlivých dílčích termínů. Obnovení provádění Díla bude Zhotoviteli uloženo písemným příkazem.
- 4.4. Zhotovitel není oprávněn jednostranně přerušit provádění Díla.

- 4.5. Místem plnění Smlouvy jsou v Závazné dokumentaci vymezené části pozemků, případně ostatní prostor Staveniště. Místem předání písemných výstupů dle Smlouvy je sídlo KSÚS, nebude-li smluvními stranami v konkrétním případě sjednáno jinak.
- 4.6. Dílo je provedeno, je-li dokončeno a předáno. Dokončení díla, vedle předvedení způsobilosti díla sloužit svému účelu, zhotovitel také prokáže předložením dokladové části díla, která musí obsahovat zejména stavební deník, revizní zprávy a protokoly o provedených zkouškách, prohlášení o shodě, atesty a certifikáty k použitým materiálům, záruční listy, doklady o likvidaci odpadů a projektovou dokumentaci skutečného provedení díla další nutné dokumenty či doklady předkládané ke kolaudaci díla včetně předání kolaudace s nabytím právní moci.

## **Článek 5.**

### **Práva a povinnosti Zhotovitele**

- 5.1. Zhotovitel je povinen plnit Dílo v souladu se Smlouvou, s právními předpisy (vč. předpisů pracovněprávních, bezpečnostních, hygienických, požárních, zajišťujících ochranu životního prostředí a upravujících zákaz výkonu nelegální práce), s relevantními technickými a kvalitativními normami, platnými interními předpisy Objednatele a s příkazy Objednatele dále dle podmínek dotčených orgánů státní správy a správci a majiteli inženýrských sítí. Zhotovitel je povinen provést Dílo s náležitou odbornou péčí a chránit oprávněné zájmy Objednatele. Zhotovitel je povinen bez zbytečného odkladu upozornit Objednatele na nevhodnost jeho příkazu, jinak odpovídá za případnou škodu způsobenou jeho dodržením.
- 5.2. Zhotovitel provede Dílo na svůj náklad, na své nebezpečí, vlastním jménem a na vlastní odpovědnost. Zhotovitel poskytne veškerá zařízení, personál, vybavení, věci a služby nezbytné pro provedení Díla. Zhotovitel je odpovědný za vytyčení Staveniště. Zhotovitel nese rovněž veškeré náklady na přírodní materiály získané mimo Staveniště. Odkup nadbytečného materiálu vytěženého na Staveništi se řídí interními předpisy Objednatele (aktuálně platným předpisem je Směrnice R-Sm-16-02 ze dne 15.4.2015). Zhotovitel se tímto zavazuje při respektování právních předpisů materiál vytěžený na Staveništi (majetek Středočeského kraje nebo Města Úvaly) od Objednatele odkoupit, a to ve skutečně vytěženém množství. Kupní cena za vytěžený materiál se bude rovnat součinu skutečně vytěženého množství jednotlivých materiálů a jejich příslušné jednotkové ceny uvedené v Příloze č. 2 Smlouvy. Zhotovitel se tímto zavazuje uhradit faktury vystavené dotčeným Objednatelem na kupní cenu vytěženého materiálu ve lhůtě splatnosti 30 dnů ode dne jejich vystavení. Zhotovitel se tímto zároveň zavazuje uhradit náklady na přepravu tohoto materiálu z místa vytěžení (Staveniště) na místo jeho dalšího zpracování / uložení. Zhotovitel dále bere na vědomí, že v průběhu realizace Díla mohou vznikat odpady, jejichž původcem bude Zhotovitel, resp. jeho poddodavatelé. Zhotovitel se zavazuje zajistit a monitorovat, že s těmito odpady bude nakládáno v souladu s platnými právními předpisy.
- 5.3. Je-li to Objednatelem požadováno, je Zhotovitel povinen svolávat výrobní výbory k projednání realizační dokumentace stavby, a vyhotovit vždy z těchto výrobních výborů záznam. Při vypracování realizační dokumentace stavby musí Zhotovitel respektovat parametry vymezené předchozím stupněm projektové dokumentace. Zejména musí dbát na to, aby při vypracování realizační dokumentace stavby nedošlo k nárůstu ceny v důsledku projektových změn. Za tímto účelem je Zhotovitel povinen pravidelně předkládat Objednateli výsledky projektových prací k odsouhlasení a v dostatečném předstihu jej informovat o všech okolnostech, které by mohly mít vliv na cenu stavby. Otevřená digitální forma dokumentace je zcela rovnocenná její tištěné verzi a musí obsahovat celý text včetně všech příloh. Názvy příslušných souborů je nutné volit výstižně tak, aby byl zřejmý jejich obsah a umístění v dokumentaci. Textová část bude uložena v otevřeném formátu \*.doc - Microsoft Word 2000, obrázky \*.dwg - AutoCAD 2004 a \*.pdf, popřípadě jiné.

- 5.4. Do 4 týdnů od účinnosti této Smlouvy je Zhotovitel povinen předložit Objednateli k odsouhlasení koncept realizační dokumentace stavby. Koncept realizační dokumentace stavby musí vycházet ze Závazné dokumentace a její obsah se nesmí lišit v technologickém postupu dané stavby.
- 5.5. Objednatel do 10 pracovních dnů po předložení konceptu realizační dokumentace stavby vznesne připomínky k předložené dokumentaci, u kterých Zhotovitel zajistí do 5 dnů jejich zapracování a odevzdání čistopisu.
- 5.6. Do termínu předání a převzetí stavby Objednatelem je Zhotovitel povinen předložit Objednateli k odsouhlasení koncept dokumentace skutečného provedení stavby.
- 5.7. Objednatel do 10 pracovních dnů po předložení konceptu dokumentace skutečného provedení stavby vznesne připomínky k předložené dokumentaci, u kterých Zhotovitel zajistí do 5 dnů jejich zapracování a odevzdání čistopisu.
- 5.8. Do termínu předání a převzetí stavby Objednatelem je Zhotovitel povinen předložit Objednateli k odsouhlasení koncept dokumentace skutečného provedení stavby.
- 5.9. Objednatel do 10 pracovních dnů po předložení konceptu dokumentace skutečného provedení stavby vznesne připomínky k předložené dokumentaci, u kterých Zhotovitel zajistí do 5 dnů jejich zapracování a odevzdání čistopisu.
- 5.10. Případný postih ze strany orgánů státní správy za nedodržení závazných předpisů při provádění Díla jde vždy plně k tíži Zhotovitele. V případě udělení pokuty Objednateli je Zhotovitel povinen tuto pokutu a náklady řízení neprodleně uhradit Objednateli.
- 5.11. Zhotovitel se zavazuje, že nejpozději před předáním Staveniště dle odst. 3.1. Smlouvy předloží Objednateli doklad o zavedeném systému zajištění jakosti ve smyslu Metodického pokynu Systém jakosti v oboru pozemních komunikací, uveřejněného na [www.pjpk.cz](http://www.pjpk.cz). Zhotovitel se dále zavazuje, že v rámci provádění Díla použije pouze materiál a výrobky v jakostní třídě dle požadavků Objednatele a nepoužije žádný nebezpečný nebo neschválený materiál nebo výrobky.
- 5.12. Zhotovitel se zavazuje postupovat při plnění Díla tak, aby nedocházelo k uzavírkám nebo objíždčkám Staveniště či souvisejících pozemních komunikací nad rozsah nezbytně nutný pro plnění Díla, ani k nadměrnému dotčení práv vlastníků a uživatelů sousedících pozemků. Veškeré Zhotovitelem plánované uzavírky nebo objíždčky, vč. doby jejich trvání, podléhají předchozímu písemnému schválení Objednatele. Nebude-li takový souhlas Objednatele vyžádán, či budou-li Zhotovitelem podstatně porušena pravidla Objednatelem schváleného omezení, je Objednatel oprávněn od Smlouvy odstoupit. Tím není dotčena povinnost Zhotovitele zajistit rovněž vydání příslušného rozhodnutí silničního správního úřadu o povolení uzavírky nebo objíždčky. Zhotovitel se zavazuje minimalizovat jakékoliv případné negativní dopady provádění Díla včetně toho, že bude vždy s dostatečným časovým předstihem informovat Objednatele o možných dopadech v průběhu provádění Díla. Zhotovitel se rovněž zavazuje koordinovat v rozumně požadovatelné míře provádění prací na Díle tak, aby nedošlo k např. „omezení silničního provozu nad nezbytně nutný rozsah.
- 5.13. Pokud v důsledku plnění předmětu Díla dojde k nutnému zásahu do majetku třetí osoby (např. vedení kabelů), není nakládání s tímto majetkem a případné provedení přeložky předmětem Díla dle této Smlouvy. Ochranu tohoto majetku projedná s třetí osobou, tj. vlastníkem takového majetku, Objednatel. Zhotovitel je povinen učinit vše k tomu, aby nedošlo k poškození či zničení majetku třetí osoby a poskytnout Objednateli a vlastníkovému tohoto majetku součinnost potřebnou k ochraně či přemístění tohoto majetku dle pokynů Objednatele.
- 5.14. Zhotovitel odpovídá za přiměřenost, stabilitu a bezpečnost všech prací na Staveništi a veškerých metod Díla. Zhotovitel je před zahájením plnění Díla povinen předložit Objednateli k písemnému schválení popis opatření a metod, které Zhotovitel navrhuje



přijmout pro plnění Díla. Jakákoli změna Objednatelem již schváleného popisu opatření a metod je možná jen na základě dalšího písemného schválení Objednatele.

- 5.15. Zhotovitel v rámci nabídky na plnění Zakázky předložil Objednateli podrobný harmonogram prací, který obsahuje zejména údaje o: (i) časovém plánu plnění Díla, vč. případných fází, (ii) plánovaných dodávkách zařízení a materiálu na Stavenišťě, (iii) plánovaných prohlídkách a zkouškách a (iv) předpokládaném počtu personálu Zhotovitele v jednotlivých kategoriích. V případě výskytu změn v údajích obsažených v harmonogramu prací je Zhotovitel povinen poskytnout Objednateli aktualizovaný harmonogram prací a vyžádat si písemný souhlas Objednatele. Schválením podrobného harmonogramu prací Objednatelem se tento stává pro Zhotovitele závazným.
- 5.16. Zhotovitel je povinen vždy do 7 dnů od ukončení každého kalendářního měsíce, ve kterém plnil Dílo dle Smlouvy, předat Objednateli písemnou zprávu o postupu prací za uplynulý měsíc. Zpráva o postupu prací bude obsahovat alespoň údaje o: (i) průběhu plnění Díla, vč. fotodokumentace, (ii) dodávkách zařízení a materiálu na Stavenišťě, vč. údajů o výrobcí, místu výroby, kontrolách a zkouškách, nakládce a dodání na Stavenišťě a certifikátů rozhodujících materiálů a zařízení, (iii) realizovaných prohlídkách a zkouškách, vč. popisu jejich průběhu a dokumentů o jejich závěrech, (iv) skutečném počtu personálu Zhotovitele v jednotlivých kategoriích a bezpečnostní statistiky. Součástí této zprávy bude též srovnání skutečného a plánovaného postupu provádění Díla, vč. popisu opatření, která Zhotovitelem byla nebo budou přijata k zamezení zpoždění.
- 5.17. Zhotovitel je povinen písemně vyzvat Objednatele ke kontrole a prověření stavebních prací a konstrukcí, které budou v dalším postupu zakryty nebo se stanou jinak nepřístupnými, a to nejméně 5 dnů předem. Neučiní-li tak, je povinen na žádost Objednatele odkrýt práce a konstrukce, které byly zakryty nebo se staly jinak nepřístupnými, na svůj náklad.
- 5.18. Zhotovitel je povinen při realizaci Díla zajistit splnění povinností stanovených právními předpisy ve vztahu k ochraně objektů geologického nebo archeologického zájmu na Stavenišťi. Nález jakýchkoli objektů geologického nebo archeologického zájmu na Stavenišťi Zhotovitel rovněž neprodleně oznámí Objednateli a předá je do péče Objednatele. Zhotovitel podnikne odpovídající opatření k tomu, aby se zabránilo neoprávněnému odnesení nebo poškození těchto nálezů.
- 5.19. V rámci nabídky na plnění Zakázky Zhotovitel předložil seznam realizačního týmu, ve kterém uvedl 2 vedoucí pracovníky Zhotovitele (stavbyvedoucího a zástupce stavbyvedoucího), a který tvoří přílohu č. 8 této Smlouvy. Personál určený Zhotovitelem k plnění Díla musí být přiměřeně kvalifikovaný, vyškolený a zkušený. Zhotovitel je povinen přijímat veškerá opatření pro prevenci nezákonného nebo neukázněného chování personálu Zhotovitele v souvislosti s plněním Díla. Objednatel má právo zejména při neplnění povinností personálu Zhotovitele, při nespokojenosti s kvalitou Díla nebo při porušování povinností ze strany Zhotovitele, požadovat výměnu kteréhokoli pracovníka Zhotovitele. Výměna musí být Zhotovitelem provedena na náklady Zhotovitele, a to nejpozději v termínu stanoveném Objednatelem. Současně s touto výměnou Zhotovitel Objednateli doloží, že nový pracovník má minimálně stejné zkušenosti a odbornost jako vyměňovaný pracovník. Jakákoliv změna vedoucího pracovníka Zhotovitele uvedeného v seznamu členů realizačního týmu, který tvoří přílohu č. 8 této Smlouvy, musí být předem písemně schválena Objednatelem. Zhotovitel se v takovém případě zavazuje nahradit takového vedoucího pracovníka novým pracovníkem, který splňuje veškeré požadavky stanovené Objednatelem v zadávací dokumentaci Zakázky s tím, že toto Objednateli na jeho žádost prokáže.
- 5.20. Vyjma částí Díla případně uvedených v zadávacích podmínkách Zakázky je Zhotovitel oprávněn plnit Dílo prostřednictvím třetí osoby (poddodavatele).

Zhotovitel je však povinen o všech poddodavatelích, kteří nebyli uvedeni v jeho nabídce na Zakázku, Objednateli předem písemně informovat a sdělit mu jejich identifikační údaje. V případě plnění Díla prostřednictvím poddodavatelů Zhotovitel odpovídá Objednateli za činnosti prováděné poddodavateli, jako by je prováděl sám. Objednatel si vyhrazuje právo poddodavatele odmítnout, a to i bez uvedení důvodu. Změna jakéhokoli poddodavatele podléhá schválení Objednatele. V případě změny poddodavatele, který v Zakázce prokazoval kvalifikaci, je Zhotovitel povinen Objednateli předložit rovněž doklady o splnění téže kvalifikace novým poddodavatelem. Seznam všech poddodavatelů a popis plnění zadávaného těmto poddodavatelům tvoří Přílohu č. 6 Smlouvy. Zhotovitel je povinen zajistit, aby se poddodavatelé, prostřednictvím kterých prokazoval kvalifikaci v Zakázce, skutečně podíleli na plnění příslušné části Díla odpovídající danému kvalifikačnímu předpokladu.

- 5.21. Zhotovitel odpovídá za škodu či jinou újmu vzniklou Objednateli nebo třetím osobám v souvislosti s plněním této Smlouvy, nedodržením nebo porušením povinností vyplývajících z platných právních předpisů nebo z této Smlouvy. Smluvní strany v souladu s ustanovením § 630 odst. 1 občanského zákoníku ujednávají, že promlčecí lhůta v případě práva na náhradu škody či jiné újmy způsobené Zhotovitelem v souvislosti s plněním této Smlouvy trvá 5 let.
- 5.22. Zhotovitel dále bere na vědomí, že Státní fond dopravní infrastruktury (dále jen „SFDI“) je oprávněn vzhledem k čerpání prostředků ze SFDI kontrolovat Objednatele veřejnosprávní kontrolou, která se řídí zákonem č. 255/2012 Sb., o kontrole (kontrolní řád), ve znění pozdějších předpisů, zákonem č. 320/2001 Sb., o finanční kontrole ve veřejné správě a o změně některých zákonů (zákon o finanční kontrole), ve znění pozdějších předpisů, a vyhláškou č. 416/2004 Sb., kterou se provádí zákon č. 320/2001 Sb. Postupy kontroly jsou podrobně rozpracovány a upraveny Kontrolním řádem SFDI (dále jen „kontrola“).
- 5.23. Zhotovitel souhlasí s tím, že SFDI je oprávněn ke kontrole čerpání prostředků i vůči Zhotoviteli a zavazuje se kontrolu umožnit a poskytnout při prováděné veřejnosprávní kontrole veškerou součinnost a spolupracovat a na požádání osob provádějících kontrolu předložit v požadovaném rozsahu podkladové materiály potřebné k objektivnímu posouzení kontrolovaných skutečností a umožnit pořízení kopií nebo výpisů těchto podkladů.
- 5.24. Zhotovitel tímto prohlašuje a zavazuje se, že Dílo v rozsahu strojní pokládky asfaltových směsí nebude provedeno žádným z poddodavatelů Zhotovitele a zavazuje se Dílo v tomto rozsahu provést výlučně svými zaměstnanci. V případě nesplnění této povinnosti je Zhotovitel povinen uhradit Objednateli smluvní pokutu ve výši 500 000,- Kč, a to za každý jednotlivý případ porušení.
- 5.25. Objednatel pověří příslušnou osobu výkonem funkce koordinátora bezpečnosti a ochrany zdraví při práci na staveništi určeným investorem (koordinátor BOZP), jejíž jméno a kontakt předá zhotoviteli při předání staveniště. V rámci spolupráce se Zhotovitel zavazuje uposlechnout jeho pokynů týkajících se bezpečnosti a ochrany zdraví při práci a zapisovat zjištěné skutečnosti do knihy bezpečnosti práce na Staveništi nebo do stavebního deníku.
- 5.26. Zhotovitel stavby je povinen předávat koordinátorovi veškeré podklady a informace pro jeho činnost, zejména pro zpracování plánu BOZP na Staveništi, včetně informace o fyzických osobách, které se mohou s jeho vědomím zdržovat na Staveništi, poskytovat mu potřebnou součinnost a zavázat všechny zhotovitele, případně jiné osoby k součinnosti s koordinátorem po celou dobu realizace Díla. Zhotovitel je povinen neprodleně odstranit nedostatky, na které byl upozorněn koordinátorem BOZP.

## Článek 6.

### Práva a povinnosti Objednatele

- 6.1. Objednatel se zavazuje poskytovat Zhotoviteli součinnost nezbytnou pro řádné plnění Smlouvy. Smluvní strany pro případ neposkytnutí nutné součinnosti Objednatele k plnění této Smlouvy Zhotovitelem výslovně vylučují právo Zhotovitele zajistit si náhradní plnění na účet Objednatele dle ustanovení § 2591 občanského zákoníku.
- 6.2. Objednatel je od počátku plnění předmětu Díla jeho vlastníkem, vč. všech jeho součástí a příslušenství. Nebezpečí škody nebo zničení předmětu Díla však nese plně Zhotovitel a přechází na Objednatele až okamžikem, kdy Objednatel převezme Dílo, resp. předmět Díla od Zhotovitele.
- 6.3. Objednatel je oprávněn kontrolovat provádění Díla a plnění Smlouvy. Za tímto účelem Objednatel nebo SD organizuje kontrolní dny Díla v termínech nezbytných pro řádné provádění kontroly a přijetí opatření pro další práce. Zhotovitel i Objednatel jsou oprávněni iniciovat konání mimořádného kontrolního dne. Z kontrolního dne bude Objednatelem nebo SD vždy vyhotoven záznam.
- 6.4. Veškerá schválení, kontroly, potvrzení, souhlasy, ověření, prohlídky, pokyny, oznámení, návrhy, žádosti, zkoušky či i jen faktické kroky (či jejich nerealizace) Objednatele nezbavují Zhotovitele povinností nebo odpovědností dle Smlouvy.
- 6.5. V případě, že Zhotovitel nezahájí a/nebo nesplní některou z činností dle Smlouvy z důvodů na své straně v termínu stanoveném dle Smlouvy, a to ani po písemné výzvě Objednatele s určením přiměřeného dodatečného termínu, je Objednatel oprávněn samostatně zajistit provedení těchto činností jiným způsobem nebo prostřednictvím třetí osoby na náklady Zhotovitele. Případné právo Objednatele na smluvní pokutu či odstoupení od Smlouvy tím není dotčeno.
- 6.6. Objednatel může požadovat změnu rozsahu Díla či schválit změnu rozsahu Díla navrženou Zhotovitelem, a to při respektování povinností Objednatele dle Zákona o ZVZa interních předpisů Objednatele, zejména pak Směrnice ředitele Objednatele ke změnám staveb (dále jen „**Směrnice**“), která tvoří přílohu č. 4 této Smlouvy. Zhotovitel bere obsah Směrnice na vědomí a zavazuje se, že při administraci změn nebude postupovat v rozporu se Směrnicí a že nebude na Objednateli uplatňovat nároky ze změn před schválením těchto změn postupem, který Směrnice stanoví. Zhotovitel je v případě takového rozhodnutí Objednatele o změně rozsahu Díla povinen Objednateli vyhovět a (i) snížit rozsah Díla nebo (ii) bez zbytečného odkladu podat nabídku na zvýšení rozsahu Díla o plnění stejného charakteru jako Dílo sjednané ve Smlouvě s tím, že:
  - a) při snížení rozsahu se Cena Díla odpovídajícím způsobem sníží,
  - b) při zvýšení rozsahu bude Cena Díla v nabídce Zhotovitele stanovena na základě cen uvedených v Nabídce v Oceněném soupisu prací. V případě, že není možné Cenu Díla stanovit tímto způsobem, bude Cena Díla stanovena na základě expertních cen uvedených např. v Oborovém třídíku stavebních konstrukcí a prací staveb pozemních komunikací (OTSKP-SPK) platných pro dané období nebo v cenách nižších. V případě, že není možné Cenu Díla stanovit ani tímto způsobem, bude Cena Díla stanovena ve výši ceny obvyklé v místě a čase, zjištěné na podkladě průzkumu trhu provedeného Zhotovitelem formou získání alespoň tří nezávislých nabídek jiných zhotovitelů. Doklady o provedeném průzkumu trhu a jeho výsledcích je Zhotovitel povinen předat Objednateli,
  - c) změny budou administrovány postupem stanoveným ve Směrnici, přičemž snížení či zvýšení rozsahu bude upraveno písemným dodatkem Smlouvy, kterým může být i Změnový list změny stavby podepsaný ze strany osob oprávněných jednat za Objednatele a Zhotovitele,
  - d) případná změna termínů plnění bude vždy sjednána formou písemného dodatku k této Smlouvě (tj. nikoliv formou Změnového listu), a to i v případě, pokud by souvisela se změnami sjednanými Změnovým listem. Změna termínů plnění je

možná pouze v případě, že taková změna nemá charakter podstatné změny závazku ve smyslu § 222 Zákona o ZVZ,

- e) Zhotovitel se zavazuje vyhotovovat Změnové listy a jejich přílohy a předkládat je Objednateli výlučně ve formátu, který stanoví Směrnice.
- 6.7. Objednatel si v Závazné dokumentaci vyhradil v souladu s § 100 odst. 1 a § 222 odst. 2 Zákona o ZVZ následující vyhrazené změny závazku, které mohou být Objednatelům po dobu plnění Smlouvy uplatněny postupem podle Směrnice:
- a) měření skutečně provedeného množství plnění, kdy budou uhrazeny pouze skutečně provedené změřené práce. Potřeba provedení prací může vzniknout z důvodu upřesnění prací provedených v rámci zpracování realizační dokumentace stavby, nebo upřesnění objemu skutečně provedených prací na stavbě v průběhu realizace. Touto vyhrazenou změnou, tj. měřením však nesmí být (i) využití položkové ceny obsažené ve výkazu výměr pro ocenění nových prací neobsažených v původním předmětu veřejné zakázky, (ii) oprava zjevně vadně uvedeného množství položky (např. chyba o řád), či (iii) neprovedení položky či její podstatné části,
  - b) prodloužení termínů plnění Díla v případech uvedených v čl. 4.2. této Smlouvy.

## Článek 7.

### Předání Díla, zkoušky, kolaudace

- 7.1. Zhotovitel splní svou povinnost provést Dílo jeho řádným dokončením a protokolárním předáním Díla (všech jeho částí) Objednateli společně s veškerými dokumenty s Dílem souvisejícími v souladu s touto Smlouvou. Dílo je dokončeno, je-li předvedena jeho způsobilost sloužit svému účelu. O předání Díla nebo kterékoliv jeho částí bude sepsán zápis o odevzdání a převzetí dokončené budovy nebo stavby nebo její dokončené části, který podepíší obě smluvní strany a SD, a jehož vzor tvoří Přílohu č. 3 Smlouvy (dále též jen „**Předávací protokol**“). Součástí Předávacího protokolu bude též rozsah Zhotovitelem poskytnutého a Objednatelům odsouhlaseného plnění. K předání a převzetí Díla nebo jeho částí vyzve Zhotovitel Objednatelům alespoň 5 dnů předem zápisem ve stavebním deníku.
- 7.2. Zhotovitel odpovídá za bezvadné provedení Díla. Dílo má vady, jestliže provedení Díla neodpovídá Smlouvě, mj. též nesplňuje-li všechny požadavky pro daný účel užití.
- 7.3. Objednatel není dále povinen převzít Dílo, resp. jeho část v případě, že některá v této Smlouvě stanovená přejímací zkouška nebyla úspěšná či v případě výskytu jiných závažných vad a nedodělků Díla, zejména (nikoli však výlučně) těch, které podstatně ovlivní užívání Díla nebo jeho částí a/nebo které jsou vytknuty v aktech orgánů státní správy. Dojde-li přesto k převzetí Díla či jeho částí, budou tyto vady a nedodělky uvedeny v Předávacím protokolu, vč. dohodnutých termínů jejich odstranění. Obdobnou platnost má rovněž akt orgánů státní správy, ve kterém jsou vytknuty vady Díla. Nedohodnou-li se smluvní strany na termínech odstranění, určí je přiměřeně Objednatel. Takové převzetí Díla či jeho částí Objednatelům není potvrzením o jeho řádném dokončení.
- 7.4. O odstranění každé vady nebo nedodělku uvedeného v Předávacím protokolu a/nebo v aktu orgánů státní správy bude sepsán a oběma smluvními stranami podepsán zápis. Dílo či jeho část se považuje za úplně dokončené až úspěšným vykonáním měření, zkoušek či přejímacích zkoušek, budou-li Objednatelům nebo zástupcem orgánů státní správy v souvislosti s takovými vadami či nedodělky požadovány, a podpisem zápisu o odstranění poslední takové vady či nedodělku oběma smluvními stranami.
- 7.5. Objednatel je oprávněn kdykoli v průběhu provádění Díla provést kontrolní měření kterékoliv částí Díla. Termín a předmět měření Objednatel sdělí v přiměřeném

předstihu Zhotoviteli. Zhotovitel je při měření povinen poskytnout Objednateli veškerou nezbytnou součinnost, zejména zajistit účast kvalifikovaných pracovníků Zhotovitele a poskytnout Objednateli potřebné informace a dokumentaci Díla. V případě neúčasti pracovníků Zhotovitele budou Objednatel provedená měření považována za správná. O průběhu a výsledku každého měření vyhotoví Objednatel zápis a předá jej do 5 dnů od konání měření Zhotoviteli.

- 7.6. Pokud v důsledku šetření, prohlídky, měření nebo zkoušení Objednatel zjistí, že některé zařízení, materiály nebo práce na Díle jsou závadné nebo jinak neodpovídají Smlouvě, může spolu s uvedením důvodu: (i) odmítnout převzetí takových zařízení, materiálů nebo prací, (ii) požadovat odstranění takových zařízení a materiálů ze Staveniště a jejich nahrazení zařízeními a materiály odpovídajícími Smlouvě, (iii) požadovat odstranění a opakované provedení prací tak, aby odpovídaly Smlouvě a (iv) požadovat provedení jakýchkoli dalších prací, které jsou nezbytné pro bezpečnost Díla nebo postup Zhotovitele v souladu se Smlouvou. Zhotovitel je v takovém případě povinen bezodkladně požadavkům Objednatele na své náklady vyhovět.
- 7.7. Provádění zkoušek se řídí právními předpisy, technickými normami a technickými údaji vyhlášenými výrobcí příslušných zařízení. O průběhu a výsledku každé zkoušky Zhotovitel vyhotoví zápis a předá jej do 2 dnů od konání zkoušky Objednateli.
- 7.8. Zhotovitel zajistí realizaci zkoušek dle Smlouvy a nese veškeré náklady s nimi spojené. Termín a místo zkoušek podléhá předchozímu schválení Objednatele. Zhotovitel je povinen Objednateli písemně navrhnout termín a místo zkoušek vždy alespoň 7 dní předem. Poruší-li Zhotovitel povinnost předložit termín a místo zkoušek ve stanoveném termínu ke schválení Objednateli nebo realizuje-li Zhotovitel zkoušky bez předchozího schválení Objednatele, je povinen příslušné zkoušky zopakovat v souladu se Smlouvou na svůj náklad.
- 7.9. Objednatel termín a místo zkoušky schválí, nebo s ním vyjádří svůj nesouhlas nejpozději do 3 dnů od doručení návrhu Zhotovitele. V případě, že Objednatel vyjádří svůj nesouhlas, je Zhotovitel povinen po projednání s Objednatel navrhout nový termín a místo zkoušek obdobně dle předchozího odst. Smlouvy. V případě, že Objednatel vyjádří svůj souhlas, současně Zhotoviteli sdělí, zda má v úmyslu se zkoušky zúčastnit. V případě, že Objednatel do 3 dnů od doručení návrhu termínu a místa zkoušky nevyjádří s tímto písemně svůj souhlas ani nesouhlas, má se za to, že souhlasí a zkoušek se zúčastní. Pokud Objednatel se zkouškou dle tohoto odstavce souhlasí a na zkoušku se nedostaví, je Zhotovitel oprávněn přistoupit ke zkouškám bez přítomnosti Objednatele.
- 7.10. Zhotovitel je povinen realizovat dodatečné zkoušky jakékoli části Díla, a to za přiměřeného použití předchozích odst. Smlouvy, pokud: (i) předchozí zkoušky byly neúspěšné, nebo (ii) o to požádá Objednatel. Zhotovitel nese náklady na tyto dodatečné zkoušky v případě, že se jedná o zkoušky navazující na předchozí neúspěšné zkoušky nebo zjištění Objednatele dle předchozího odst. Smlouvy, nebo jestliže v průběhu dodatečných zkoušek vyjde najevo, že některé zařízení, materiály nebo práce na Díle jsou závadné nebo jinak neodpovídají Smlouvě. V ostatních případech nese nezbytné náklady na dodatečné zkoušky Objednatel.
- 7.11. Podmínkou pro předání Díla Objednateli je realizace všech nezbytných přejímacích zkoušek. Pro přejímací zkoušky platí předchozí odst. Smlouvy přiměřeně s tím, že Zhotovitel je povinen Objednateli písemně navrhnout termín a místo každé takové přejímací zkoušky vždy alespoň 21 dní předem a Objednatel termín a místo zkoušky schválí nebo s ním vyjádří svůj nesouhlas nejpozději do 7 dnů od doručení tohoto návrhu. Zhotovitel není oprávněn kteroukoli přejímací zkoušku realizovat bez účasti Objednatele.

- 7.12. Jestliže Dílo nebo jeho část úspěšně neprojde ani opakovanou přijímací zkouškou, je Objednatel oprávněn dle svého uvážení: (i) převzít Dílo či jeho část s vadami a nedodělky, nebo (ii) požadovat po Zhotoviteli další opakovanou přijímací zkoušku (či zkoušky), nebo (iii) zajistit dodávku zařízení, materiálů nebo provedení prací na Díle a zajistit realizaci potřebných přijímacích zkoušek jiným způsobem nebo prostřednictvím třetí osoby na riziko a náklady Zhotovitele, či (iv) odstoupit od Smlouvy nebo její části.
- 7.13. Zhotovitel má povinnost v zastoupení Objednatele obstarat a nejpozději při předání Díla Objednateli předat veškeré kolaudační souhlasy opravňující Objednatele k užívání Díla (za kolaudační souhlas strany považují pro účely této smlouvy také oznámení o zahájení užívání Díla) a dokumentaci skutečného provedení Díla potvrzenou příslušným stavebním úřadem. Za účelem splnění této povinnosti Zhotovitel obstará veškeré podklady, doklady a jiné dokumenty potřebné pro vydání kolaudačních souhlasů opravňujících k užívání Díla (dále jen „doklady“). Nejpozději 10 dnů před podáním žádosti o kolaudační souhlas Zhotovitel předloží 2 vyhotovení všech dokladů osobě vykonávající technický dozor investora (TDI).
- 7.14. Zhotovitel je v rámci provádění Díla povinen obstarat v zastoupení Objednatele povolení stavebního úřadu k veškerým případným změnám Díla provedeným v souladu s touto smlouvou. Zhotovitel má povinnost splnit veškeré podmínky uvedené v kolaudačních souhlasech a odstranit, případně zajistit odstranění nedostatků Díla uvedených v kolaudačních souhlasech, a to v přiměřených lhůtách stanovených Objednatelem, stavebním úřadem nebo jiným správním orgánem.
- 7.15. V případě, že je Objednatelem přebíráno ukončené, tedy i zkolaudované Dílo, skutečnost, že Dílo je dokončeno co do množství, jakosti, kompletnosti a schopnosti trvalého užívání, včetně kolaudačního souhlasu prokazuje zásadně Zhotovitel a za tím účelem předkládá nezbytné písemné doklady Objednateli. Zhotovitel doloží Objednateli před zahájením přijímacího řízení kolaudační souhlas, dokumentaci skutečného provedení, stavební deník, deník víceprací, veškerá osvědčení o zkouškách a certifikaci použitých materiálů a výrobků, revizní zprávy zařízení komplementovaných do Díla, potvrzené záruční listy, doklady o ověření funkčnosti dodaných zařízení k provedení Díla a dodávek podle projektu dle článku 1 této Smlouvy a platných právních předpisů, dále doklad o zabezpečení likvidace odpadu v souladu se zákonem č. 185/2001 Sb., o odpadech, doklady prokazující splnění podmínek orgánů a organizací, které si v souladu s právními předpisy stanovily, technické listy a listy o shodě k zařízení a použitým materiálům a případně všechny další dokumenty potřebné ke kolaudaci a k budoucímu řádnému užívání Díla. Dokumentaci „skutečného provedení Díla“ je povinen Zhotovitel předat ve třech vyhotoveních Objednateli při předání Díla. V případě, že nedojde k předložení a předání Objednateli shora uvedených dokladů nejpozději při přijímacím řízení, nepovažuje se Dílo za řádně ukončené.

## **Článek 8.**

### **Cena díla**

- 8.1. Smluvní strany se dohodly, že celková cena Díla je stanovena jako neměnná a konečná a činí:

Cena Díla bez DPH	47 770 000,00 Kč
DPH 21%	10 031 700,00 Kč
DPH 15 %	0 Kč
Cena Díla včetně DPH	57 801 700,00 Kč

(dále jen „Cena Díla“)

a skládá se z nabídkové ceny:

**za objekty financované KSÚS:**

SO 000 vedlejší rozpočtové náklady ve výši 100 %

SO 101 silnice III/10165, zastávky BUS ve výši 100 %

SO 104 DIO ve výši 100 %

SO 105 dočasná zpevnění ve výši 100 %

SO 301 dešťová kanalizace 83 %

SO 301a část 1 dešťová kanalizace – hlavní řad 89 %

SO 301a část 2 dešťová kanalizace – lokální opravy zatrubnění potoka 100 %

SO 302 úpravy na vodovodní síti ve výši 100 %

SO 501 přeložka STL plynovodního řadu a přípojek ve výši 100 %

Cena Díla bez DPH	38 539 587,47 Kč
DPH 21%	8 093 313,37 Kč
DPH 15 %	0 Kč
Cena Díla včetně DPH	46 632 900,84 Kč

**za objekty Města Úvaly:**

SO 102 chodníky a vjezdy – ve výši 100 %

SO 103 okolní plochy – parkoviště, napojení na MK – ve výši 100 %

SO 301 dešťová kanalizace ve výši 17 %

SO 301a část 1 dešťová kanalizace – hlavní řad – ve výši 11 %

SO 301b dešťová kanalizace – kanalizační přípojky – ve výši 100 %

SO 441 veřejné osvětlení – ve výši 100 %

SO 801 vegetační úpravy - ve výši 100 %

Cena Díla bez DPH	9 230 412,53 Kč
DPH 21%	1 938 386,63 Kč
DPH 15 %	0 Kč
Cena Díla včetně DPH	11 168 799,16 Kč

Daň z přidané hodnoty (dále též „DPH“) bude na základě výslovné dohody smluvních stran připočtena ve výši platné ke dni uskutečnění zdanitelného plnění. Pro vyloučení pochybností se stanoví, že veškerá množství uvedená v soupise prací k Dílu a jeho jednotlivým částem jsou pouze odhadovaná, a jejich změna neznamena změnu Ceny Díla. K ceně za toto plnění ve výši skutečných nákladů již nebude připočítána DPH

- 8.2. Cena Díla dle odst. 8.1. Smlouvy obsahuje veškeré náklady k řádnému, úplnému a bezvadnému provedení Díla v rozsahu dle článku 1. této Smlouvy (včetně zejména materiálových, mzdových a jiných nákladů na provedení Díla, dopravné, cestovné, nákladů na zřízení, provoz, údržbu a vyklizení Staveniště, nákladů souvisejících s kompletací části Díla, vč. všech licenčních poplatků za užívání všech autorských děl dle Smlouvy apod.) a zisk Zhotovitele.
- 8.3. Zvýšení materiálových, mzdových a jiných nákladů, jakož i případná změna cel, dovozních přírážek nebo kursu české koruny po podpisu Smlouvy, popřípadě jiné

vlivy, nemají dopad na Cenu Díla dle odst. 8.1. Smlouvy. Podpisem této Smlouvy Zhotovitel výslovně přejímá nebezpečí změny okolností ve smyslu ustanovení § 1765 odst. 2 a § 2620 odst. 2 občanského zákoníku. Smluvní strany dále výslovně prohlašují, že Cena Díla dle odst. 8.1. Smlouvy není ve smyslu ustanovení § 2612 odst. 1 občanského zákoníku určena odhadem, a proto nemůže být překročena.

## **Článek 9.**

### **Platební podmínky**

- 9.1. Cena Díla dle čl. 8 Smlouvy bude Zhotoviteli hrazena na základě dílčích měsíčních faktur, a to v návaznosti na skutečně provedené práce dle stavebního deníku a dílčí předávací protokoly. Poslední faktura bude vystavena v návaznosti na podpis Předávacího protokolu dle odst. 7.1. Smlouvy o převzetí Díla bez vad a nedodělků nebo až na podpis zápisu dle odst. 7.4. Smlouvy, pokud byly v Předávacím protokole konstatovány vady a nedodělky Díla.
- 9.2. Datum uskutečnění zdanitelného plnění bude každou vystavenou fakturou určen jako datum podpisu dílčího předávacího protokolu dané části Díla.
- 9.3. Zhotovitel je povinen před vystavením faktury, resp. daňového dokladu Objednateli, za jehož část Díla, lokalitu či objekty je faktura vystavována (dále jen „faktura“) předložit SD nebo Objednateli návrh soupisu provedených prací k fakturaci, jehož přílohou jsou doklady ověřující takto provedená množství (např. výkaz výměr ve formátu ASPE 9 či jiném obdobném formátu, zápisy do stavebního deníku, měřičské protokoly, snímky, zákresy do situace atd.). SD nebo dotčený Objednatel takto předložený návrh soupisu provedených prací schválí nebo k němu vznesе své připomínky nejpozději do 5 dnů od jeho obdržení. Schválení soupisu provedených prací ze strany SD nebo dotčeného Objednatele je podmínkou pro vystavení faktury za Dílo, resp. za jeho odpovídající část; schválený soupis provedených prací včetně všech jeho příloh dále tvoří přílohu této faktury.
- 9.4. Cena Díla bude hrazena na základě faktur vystavených Zhotovitelem. Zhotovitel bere na vědomí, že Objednatel má právo uhradit Cenu Díla nebo kteroukoli její část několika platbami, a to z rozdílných účtů Objednatele. Za tímto účelem může Objednatel požadovat, aby Zhotovitel rozložil Cenu Díla či její část do několika samostatných faktur. Bližší pokyny k fakturaci poskytne Objednatel Zhotoviteli nejpozději do 5 pracovních dnů od uzavření Smlouvy. Tím nejsou dotčena níže uvedená ustanovení Smlouvy.
- 9.5. Faktura bude mít splatnost 30 dnů od jejího vystavení, přičemž musí být Objednateli doručena alespoň 25 dnů před datem splatnosti. Faktura musí obsahovat veškeré náležitosti stanovené právními předpisy, přičemž v každé faktuře bude dále uvedena identifikace Smlouvy (číslo smlouvy, smluvní strany, datum uzavření, název Díla), přehledně vyznačena Zhotovitelem fakturovaná částka odpovídající Smlouvě a přílohou faktury musí být dokumenty dle čl. 9.3. Smlouvy. V případě, že faktura nebude obsahovat některou z předepsaných částí nebo náležitostí nebo ji bude obsahovat chybně, je Objednatel oprávněn takovou fakturu vrátit Zhotoviteli. Lhůta splatnosti v takovémto případě počíná běžet znovu až od vystavení opravené či doplněné faktury. Veškeré platby dle Smlouvy budou probíhat výlučně bezhotovostním převodem v české měně, a to na účet Zhotovitele uvedený na faktuře. Každá fakturovaná částka se považuje za uhrazenou okamžikem, kdy byla tato odeslána na bankovní účet Zhotovitele.
- 9.6. V případě prodlení Objednatele s úhradou faktury je Zhotovitel oprávněn požadovat úrok z prodlení ve výši stanovené právními předpisy. Zhotovitel není oprávněn započíst jakékoli své pohledávky oproti nárokům Objednatele. Náhrada škody způsobené případným prodlením Objednatele je kryta úroky z prodlení.



- 9.7. Zálohy nebudou Objednatelům poskytovány. Smluvní strany výslovně vylučují použití ustanovení § 2611 občanského zákoníku.
- 9.8. Objednatel prohlašuje, že plnění dle této Smlouvy použije výlučně pro účely, které nejsou předmětem daně z přidané hodnoty, resp. příjemce ve vztahu k daňovému plnění nevystupuje jak osoba povinná k dani, proto se u plnění dle této Smlouvy nepoužije režim přenesené daňové povinnosti podle § 92a (obecná pravidla) a zejména § 92e (stavební práce) zákona č. 235/2004 Sb., o dani z přidané hodnoty. Plnění dle této Smlouvy je plněním souvisejícím s činností výkonu veřejné správy v souladu se zákonem č. 129/2000 Sb., o krajích (krajské zřízení), ve znění pozdějších předpisů.
- 9.9. Faktury podle této Smlouvy budou zasílány na následující adresu Objednatel KSÚS: Krajská správa a údržba silnic Středočeského kraje, příspěvková organizace, Zborovská 11, 150 21 Praha 5  
Faktury je možné doručit také prostřednictvím datové schránky: abejgmx nebo e-mailem na adresu: podatelna@ksus.cz  
a to ve formátu pdf/A naskenované černobíle.
- 9.10. Faktury podle této Smlouvy budou zasílány na následující adresu Města Úvaly: Město Úvaly, Pražská 276, 250 82 Úvaly.  
Faktury je možné doručit také prostřednictvím datové schránky: pa3bvse nebo e-mailem na adresu: [podatelna@mestouvaly.cz](mailto:podatelna@mestouvaly.cz)  
a to ve formátu pdf/A naskenované barevně včetně podpisu SD a razítka.

## Článek 10.

### Odpovědnost za vady a záruka za jakost

- 10.1. Zhotovitel odpovídá za vady, které má Dílo v době jeho předání a převzetí Objednatel, a dále za vady Díla zjištěné v průběhu trvání záruční doby (záruka za jakost).
- 10.2. Zhotovitel poskytuje Objednateli záruku za jakost Díla v délce trvání:
- rekonstrukce a oprava silnic 60 měsíců.
  - ostatní práce 60 měsíců.
- Jde-li o dodávky třetích osob, záruční doby neskončí dříve než záruční doby určené jednotlivými dodavateli a výrobci.
- 10.3. Záruční doby podle tohoto článku počínají běžet dnem protokolárního předání řádně dokončeného Díla (či jeho části) Objednateli dle odst. 7.1. Smlouvy, resp. podpisu zápisu dle odst. 7.4. Smlouvy. Doba od uplatnění práva z titulu záruky za jakost až do doby odstranění příslušné vady se do záruční doby Díla nezapočítává. Pro ty části Díla, které byly v důsledku vznesené reklamace Zhotovitelem opraveny, běží záruční doba opětovně od počátku ode dne provedení reklamační opravy.
- 10.4. Objednatel je povinen vady Díla u Zhotovitele reklamovat vždy písemně, vadu musí náležitě specifikovat či uvést, jak se tato projevuje, a dále vznést požadavek na konkrétní zjednání nápravy. Zhotovitel je povinen přistoupit k odstranění reklamované vady Díla vždy nejpozději ve lhůtě 3 dnů od obdržení písemné reklamace Objednatel, případně v delší lhůtě Objednatel poskytnuté. Uvede-li však Objednatel v reklamaci výslovně, že se jedná o naléhavý případ či havárii, je Zhotovitel povinen nastoupit a zahájit odstraňování vady neprodleně, nejpozději pak do 24 hodin od obdržení reklamace. Nenastoupí-li Zhotovitel k odstranění reklamované vady v termínu dle Smlouvy, je Objednatel oprávněn pověřit odstraněním vady třetí subjekt, přičemž náklady takto vzniklé hradí v plném rozsahu Zhotovitel.
- 10.5. Vady Díla je oprávněn uplatnit kterýkoliv z Objednatelů po dohodě s druhým Objednatel písemně, pokud se vytknutí týká objektu, lokality či části Díla, který

Objednatelé financují společně, nebo ten z Objednatelů, o jehož objekt, lokalitu či část Díla se jedná.

- 10.6. Lhůta pro odstranění reklamovaných vad činí 15 dnů ode dne obdržení reklamace Zhotovitelem, není-li smluvními stranami při zohlednění povahy a rozsahu vady sjednána lhůta odlišná. Jedná-li se o vadu bránící řádnému užívání nebo o vadu označenou Objednatelem jako naléhavý případ či havárie, musí být reklamovaná vada odstraněna v termínu stanoveném Objednatelem při zohlednění povahy a rozsahu vady. Bude-li k tomu Zhotovitel vyzván ze strany Objednatele, je povinen pod vedením Objednatele pátrat po příčině vzniku vady a po jejím zjištění tuto vadu detailně specifikovat a přijmout veškerá opatření k tomu, aby nedošlo k jejímu opakování.
- 10.7. Zhotovitel zaručuje, že Dílo nebude mít právní vady. Zhotovitel se zavazuje odškodnit Objednatele za všechny nároky třetích osob z titulu porušení jejich chráněných práv souvisejících s plněním Zhotovitele podle Smlouvy.
- 10.8. Pokud Objednateli vznikne nárok nebo bude Objednatel požadovat přiměřenou slevu ze sjednané ceny Díla, tato sleva bude rozpočítána na Objednatele v poměru financování stanoveném v čl. 8.1. Smlouvy, pokud se jedná o objekt, lokalitu či část Díla, který Objednatelé financují společně, jinak připadá tomu z Objednatelů, o jehož objekt, lokalitu či část Díla se jedná, tj. účetně a právně bude řešena tímto Objednatelem, kterého se týká, a to v rozsahu stanoveném tímto ustanovením.

## **Článek 11.**

### **Pojištění**

- 11.1. Zhotovitel se zavazuje po dobu trvání této Smlouvy zajistit a udržovat pojištění své odpovědnosti za škodu způsobenou třetí osobě při výkonu podnikatelské činnosti, a to s pojistným plněním vyplývajícím z takového pojištění minimálně v hodnotě celkové nabídkové ceny Díla, uvedené v nabídce Zhotovitele na plnění Zakázky (dále jen „**Nabídková cena**“), bez DPH.
- 11.2. Zhotovitel při podpisu této Smlouvy předložil Objednateli platnou pojistnou smlouvu, pojistku nebo potvrzení příslušné pojišťovny, příp. potvrzení pojišťovacího zprostředkovatele (insurance broker), prokazující existenci pojištění v rozsahu požadovaném v předchozím odst. této Smlouvy. Zhotovitel je dále povinen předložit kdykoliv po dobu trvání této Smlouvy na předchozí žádost Objednatele platnou pojistnou smlouvu, pojistku nebo potvrzení příslušné pojišťovny, příp. potvrzení pojišťovacího zprostředkovatele (insurance broker), prokazující existenci pojištění v rozsahu požadovaném v předchozím odst. této Smlouvy.
- 11.3. Pojištění odpovědnosti za škodu způsobenou Zhotovitelem třetím osobám musí rovněž zahrnovat i pojištění všech poddodavatelů Zhotovitele, případně je Zhotovitel povinen zajistit, aby obdobné pojištění v přiměřeném rozsahu sjednali i všichni jeho poddodavatelé, kteří se pro něj budou podílet na poskytování plnění podle této Smlouvy.

## **Článek 12.**

### **Smluvní sankce**

- 12.1. Objednatelům vzniká vůči Zhotoviteli nárok v poměru financování na smluvní pokutu v následujících případech:
  - a) při prodloužení Zhotovitele s kompletním provedením a dokončením Díla v termínu dle Smlouvy – a to ve výši 0,5 % z celkové Nabídkové ceny, bez DPH, za každý započatý den prodloužení;

- b) při prodlení Zhotovitele se splněním kterékoli části Díla, a to ve výši 0,5 % z dílčí Nabídkové ceny Díla bez DPH za každý započatý den prodlení se splněním části Díla;
  - c) při prodlení Zhotovitele s nástupem na odstranění Objednatel uplatněné vady, či při prodlení Zhotovitele s odstraněním vady ve stanoveném termínu, a to ve výši 0,5 % z celkové Nabídkové ceny Díla bez DPH, za každý započatý den prodlení;
  - d) při prodlení Zhotovitele s převzetím Staveniště či vyklizením a předáním Staveniště, a to ve výši 0,5 % z celkové Nabídkové ceny Díla bez DPH, za každý započatý den prodlení;
  - e) dojde-li k jakémukoliv jinému porušení povinnosti Zhotovitele dle Smlouvy, a to jednorázovou smluvní pokutu ve výši 10.000,- Kč za každý takový případ.
- 12.2. Smluvní pokuta je splatná doručením písemného oznámení o jejím uplatnění Zhotoviteli. Smluvní pokutu je Zhotovitel povinen zaplatit Objednateli v souladu s platebními údaji uvedenými v písemném oznámení o jejím uplatnění, přičemž se zaplacením smluvní pokuty rozumí její připsání, resp. připsání odpovídající částky na bankovní účet Objednatele. Objednatel je oprávněn svou pohledávku z titulu smluvní pokuty započíst oproti splatné pohledávce Zhotovitele na Cenu Díla. Smluvní strany shodně prohlašují, že s ohledem na charakter povinností, jejichž splnění je zajištěno smluvními pokutami, a dále s ohledem na charakter Díla považují smluvní pokuty uvedené v tomto článku za přiměřené.
- 12.3. Objednateli vznikne právo na zaplacení smluvní pokuty bez ohledu na zavinění Zhotovitele. Objednatel má právo na náhradu škody vzniklé z porušení povinnosti, ke kterému se smluvní pokuta vztahuje, v plné výši. Smluvní pokutou není dotčeno právo Objednatele na odstoupení od této Smlouvy. Zrušením/zánikem této Smlouvy právo na zaplacení smluvní pokuty nezaniká.
- 12.4. Pokud Objednateli vznikne nárok na smluvní pokutu dle tohoto článku, tato smluvní pokuta bude rozdělena mezi Objednatele v poměru financování stanoveném v příloze č. 1, pokud se jedná o objekt, lokalitu či část Díla, který Objednatelé financují společně, jinak připadá tomu z Objednatelů, o jehož objekt, lokalitu či část Díla se jedná, tj. účetně a právně bude řešena Objednatel, kterého se týká, a to v rozsahu stanoveném tímto ustanovením.

### **Článek 13.**

#### **Odstoupení od Smlouvy**

- 13.1. Smluvní strany sjednávají, že Objednatel je oprávněn od Smlouvy kdykoliv odstoupit, nebo dát pokyn Zhotoviteli k přerušení poskytování plnění, a to i bez uvedení důvodů. Objednatel mohou dále od Smlouvy odstoupit, nebo dát pokyn Zhotoviteli k přerušení poskytování plnění mj. (nikoli však výlučně) v případě, že nebude zajištěno dostatečné financování předmětné stavby (např. dojde ke změně investiční politiky zřizovatele KSÚS - Krajského úřadu Středočeského kraje, ke změně strategie realizace vybraných silničních staveb zřizovatelem nebo Objednatel, nebude-li schválen investiční záměr stavby, vznikne dlouhodobý nedostatek finančních prostředků v rámci připravované/zasmluvněné akce apod.) a/nebo nastanou jiné překážky realizace předmětné stavby (např. nemožnost projednání či vydání územního rozhodnutí/souhlasu a/nebo stavebního povolení apod.). Zhotovitel je povinen provést všechna nezbytná opatření k zamezení vzniku škody Objednateli nejpozději do 5 pracovních dnů od obdržení pokynu Objednatele k přerušení poskytování plnění nebo od ukončení Smlouvy. Odstoupením od Smlouvy není dotčen již existující nárok smluvní strany na zaplacení smluvní pokuty.
- 13.2. Zhotovitel je oprávněn od Smlouvy odstoupit v případě, že:
- a) dojde k nepřetržitému přerušení provádění Díla z důvodů nacházejících se výlučně na straně Objednatele po dobu delší než 12 měsíců;

- b) Objednatelé budou opakovaně v prodlení s úhradou svých peněžitých závazků vyplývajících z této Smlouvy po dobu delší než 60 dnů, ačkoliv byli Objednatelé na porušení povinnosti Zhotovitelem vždy písemně upozorněni a nezjednali nápravu ani v přiměřené lhůtě stanovené Zhotovitelem, která nebude kratší než 30 dnů.
  - c) pozbude oprávnění vyžadovaného platnými právními předpisy k činnostem, k jejichž provádění je Zhotovitel povinen dle této Smlouvy.
- 13.3. Odstoupení od Smlouvy je účinné doručením písemného oznámení o odstoupení druhé smluvní straně.
- 13.4. V případě jednostranného ukončení Smlouvy z důvodů nikoli na straně Zhotovitele má Zhotovitel v případě částí Díla, u kterých nevznikl nárok na zaplacení části Ceny Díla dle této Smlouvy, nárok na úhradu účelně vynaložených nákladů na plnění těchto částí Díla. Tyto náklady budou vyčísleny na základě dohody smluvních stran.
- 13.5. V případě odstoupení od této Smlouvy nebudou mít smluvní strany ve smyslu ustanovení § 2004 odst. 2 občanského zákoníku povinnost vrátit si plnění, které bylo poskytnuto před odstoupením od Smlouvy, ledaže již přijaté dílčí plnění nemá samo o sobě pro Objednatele význam.
- 13.6. V případě předčasného ukončení této Smlouvy je Zhotovitel povinen poskytnout Objednateli nezbytnou součinnost tak, aby žádnému z Objednatelů nevznikla škoda.

#### **Článek 14.**

##### **Závěrečná ustanovení**

- 14.1. Tato Smlouva nabývá platnosti dnem podpisu oběma smluvními stranami a účinnosti dnem jejího zveřejnění v registru smluv, které provede KSÚS. Zhotovitel bere na vědomí a souhlasí s tím, že Objednatel tuto Smlouvu uveřejní v registru smluv dle zákona č. 340/2015 Sb., o zvláštních podmínkách účinnosti některých smluv a o registru smluv (zákon o registru smluv).
- 14.2. Smlouva bude uveřejněna dle § 219 zákona o ZVZ na profilu zadavatele KSÚS, včetně všech jejích změn a dodatků.
- 14.3. Tato Smlouva obsahuje úplnou a jedinou písemnou dohodu smluvních stran o vzájemných právech a povinnostech upravených touto Smlouvou.
- 14.4. Vzájemné právní vztahy smluvních stran, které jsou touto Smlouvou založeny, avšak nejsou výslovně upraveny v této Smlouvě, se řídí především příslušnými ustanoveními občanského zákoníku s výjimkou těch ustanovení, jejichž použití smluvní strany buď výslovně vyloučily, nebo se od nich odchýlily vlastním ujednáním v této Smlouvě.
- 14.5. V případě, že na straně Zhotovitele vystupuje více osob (sdružení Zhotovitelů), jsou všechny tyto osoby vůči Objednateli a třetím osobám z jakýchkoli právních vztahů vzniklých v souvislosti se Smlouvou zavázány společně a nerozdílně, a to po celou dobu plnění Smlouvy i po dobu trvání jiných závazků vyplývajících ze Smlouvy. Zhotovitelé jsou v takovém případě vůči Objednateli rovněž oprávněni společně a nerozdílně. Za účelem společného vystupování všech Zhotovitelů vůči Objednateli byl Zhotoviteli ustanoven zástupce, jímž je PORR a.s., za nějž jednají osoby uvedené v odst. 14.9. Smlouvy.
- 14.6. KSÚS a Město Úvaly sjednávají, že pokud není v této Smlouvě výslovně stanoveno jinak, práva a povinnosti Objednatelů stanovená touto Smlouvou vykonává ten z Objednatelů, jehož objektů, lokalit či částí Díla se takovýto výkon práv a povinností z povahy věci bezprostředně dotýká. V případě však, že tato Smlouva stanovuje práva společně KSÚS a Města Úvaly, a/nebo se jedná o objekty, lokality či části Díla, k jejichž financování se dle čl. 8.1. Smlouvy zavázali Objednatelé společně, vykonává tato práva na základě dohody Objednatelů KSÚS.

14.7. Oprávnění k jednáním ve věcech realizace této Smlouvy jsou za Objednatele:

ve věcech smluvních za KSÚS:

Bc. Zdeněk Dvořák, ředitel

email: [zdenek.dvorak@ksus.cz](mailto:zdenek.dvorak@ksus.cz)

tel.: 602 317 498

ve věcech smluvních za Město Úvaly:

Petr Borecký, starosta

email: [starosta@mestouvaly.cz](mailto:starosta@mestouvaly.cz)

tel.: 281 091 537

ve věcech technických za KSÚS:

Ing. Petr Nádvorník

email: [petr.nadvornik@ksus.cz](mailto:petr.nadvornik@ksus.cz)

tel.: 725 890 866

ve věcech technických za Město Úvaly:

Bc. Petr Matura, vedoucí odboru investic a dopravy

email: [petr.matura@mestouvaly.cz](mailto:petr.matura@mestouvaly.cz)

tel.: 734 172 580

ve věcech ekonomických a finančních za KSÚS:

Petr Heinrich, ekonomický náměstek

email: [petr.heinrich@ksus.cz](mailto:petr.heinrich@ksus.cz)

tel.: 602 287 492

ve věcech ekonomických a finančních Město Úvaly:

Jitka Hájková, vedoucí ekonomického odboru email: [ekonomika@mestouvaly.cz](mailto:ekonomika@mestouvaly.cz)

tel.: 281 091 523

14.8. Oprávněné osoby Objednatele ve smyslu Směrnice:

a) Bc. Zdeněk Dvořák, ředitel

email: [zdenek.dvorak@ksus.cz](mailto:zdenek.dvorak@ksus.cz)

tel.: 602 317 498

b) Ing. Aleš Čermák, MBA, náměstek pro oblast investic

email: [ales.cermak@ksus.cz](mailto:ales.cermak@ksus.cz)

tel.: 702021917

14.9. Oprávnění k jednáním ve věcech realizace této Smlouvy jsou za Zhotovitele:

ve věcech smluvních: Ing. Pavel Hirsch, Ing. Petr Semerád

email: [pavel.hirsch@porr.cz](mailto:pavel.hirsch@porr.cz); [petr.semerad@porr.cz](mailto:petr.semerad@porr.cz)

tel.: 724254262

ve věcech technických: Ing. Libor Boucký, stavbyvedoucí  
email: libor.boucky@porr.cz  
tel.: 602239045

ve věcech ekonomických a finančních: Ing. Michal Schles, ekonom závodu  
email: michal.schles@porr.cu  
tel.:

- 14.10. Smluvní strany prohlašují, že skutečnosti uvedené ve Smlouvě nepovažují za obchodní tajemství ani za důvěrné.
- 14.11. Smluvní strany se ve smyslu ustanovení § 558 odst. 2 občanského zákoníku dohodly, že v jejich vztazích týkajících se této Smlouvy se nepřihlíží k obchodním zvyklostem, a to ani těm, které jsou zachovávány obecně, ani těm, které jsou zachovávány v rámci odvětví, jichž se týká tato Smlouva. Smluvní strany tímto vylučují použití § 1740 odst. 3 občanského zákoníku, který stanoví, že smlouva je uzavřena i tehdy, kdy nedojde k úplné shodě projevů vůle smluvních stran. Cena a způsob její úhrady (včetně úhrady DPH) a změna Ceny jsou upraveny komplexně v této Smlouvě a pro vyloučení jakýchkoliv pochybností se smluvní strany tímto výslovně dohodly, že ustanovení § 2610, § 2611, § 2620 odst. 2 a § 2622 občanského zákoníku se pro účely této Smlouvy nepoužijí. Provádění, dokončení a předání Díla je komplexně upraveno příslušnými ustanoveními této Smlouvy, a Strany se tímto výslovně dohodly na tom, že ustanovení § 2605, § 2606, § 2608, § 2609, § 2627 a § 2628 občanského zákoníku se pro účely této Smlouvy nepoužijí.
- 14.12. Jakékoli spory mezi smluvními stranami vyplývající ze Smlouvy budou řešeny nejprve smírně. Nepodaří-li se smírného řešení dosáhnout, bude spor rozhodnut na návrh kterékoli smluvní strany obecným soudem.
- 14.13. Zhotovitel není oprávněn bez předchozího písemného souhlasu Objednatele převést na třetí osobu jakákoli práva nebo povinnosti vyplývající ze Smlouvy, ani postoupit tuto Smlouvu třetí osobě, zastavit či jakkoliv jinak disponovat s jakýmkoliv pohledávkami nebo dluhy vzniklými na základě Smlouvy včetně práv, povinností, pohledávek nebo dluhů vzniklých na základě porušení Smlouvy. Toto omezení nakládání s právy, povinnostmi, pohledávkami a dluhy trvá i po dokončení Díla.
- 14.14. Tato Smlouva může být měněna pouze dohodou smluvních stran v písemné formě, a to vzestupně číslovanými dodatky ke Smlouvě. V případě snížení či zvýšení rozsahu Díla dle odst. 6.6. Smlouvy může být tato Smlouva měněna v souladu se Směrnicí rovněž dodatkem ve formě Změnového listu změny stavby podepsaného ze strany osob oprávněných jednat za Objednatele a Zhotovitele, a to v samostatné vzestupně číselné řadě.
- 14.15. Smluvní strany si nepřejí, aby nad rámec výslovných ustanovení této Smlouvy byla jakákoli práva a povinnosti dovozovány z dosavadní či budoucí praxe zavedené mezi smluvními stranami, ledaže je ve Smlouvě výslovně ujednáno jinak.
- 14.16. Smluvní strany výslovně prohlašují, že souhlasí s odesíláním a přijímáním finančních transakcí vyplývajících z této smlouvy z transparentního účtu města a jsou seznámeni, že bankovní ústav může na takovém účtu zveřejnit název účtu, číslo bankovního účtu, jakož i text uvedený smluvní stranou k identifikaci platby směrem k veřejnosti.

- 14.17. Je-li nebo stane-li se některé ustanovení této Smlouvy neplatné, nedotýká se to ostatních ustanovení této Smlouvy, která zůstávají nadále platná a účinná.
- 14.18. Smlouva je vyhotovena v 8 stejnopisech s platností originálu, z nichž každý z Objednatelů obdrží 3 stejnopisy a Zhotovitel obdrží 2 stejnopisy.
- 14.19. Každá ze smluvních stran prohlašuje, že tuto Smlouvu uzavírá svobodně a vážně, že považuje obsah této Smlouvy za určitý a srozumitelný a že jsou jí známy všechny skutečnosti, jež jsou pro uzavření této Smlouvy rozhodující.
- 14.20. Statutární orgány (příp. osoby oprávněné k podpisu Smlouvy) uvedené v záhlaví této Smlouvy prohlašují, že jsou oprávněny v souladu s obecně závaznými právními předpisy a vnitřními předpisy příslušné smluvní strany podepsat bez dalšího tuto Smlouvu.
- 14.21. Smluvní strany prohlašují, že údaje uvedené v záhlaví Smlouvy jsou v souladu s právní skutečností v době uzavření Smlouvy.
- 14.22. Nedílnou součástí Smlouvy jsou její následující přílohy:  
Příloha č. 1 – Oceněný soupis stavebních prací s výkazem výměr  
Příloha č. 2 – Ceník nepotřebných zásob  
Příloha č. 3 – Zápis o odevzdání a převzetí dokončené budovy nebo stavby nebo její dokončené části  
Příloha č. 4 – Směrnice upřesňující provádění změn závazků dle zákona č. 134/2016 o zadávání veřejných zakázek  
Příloha č. 5 – Časový plán výstavby – časový harmonogram  
Příloha č. 6 – Seznam poddodavatelů a popis jejich plnění  
Příloha č. 7 – Podpisový rámec realizační dokumentace stavby  
Příloha č. 8 – Seznam vedoucích pracovníků Zhotovitele

V Říčanech dne \_\_\_\_\_

\_\_\_\_\_  
Krajská správa a údržba silnic  
Středočeského kraje, příspěvková  
organizace  
Bc. Zdeněk Dvořák, ředitel

V Úvalech dne \_\_\_\_\_

\_\_\_\_\_  
Město Úvaly  
Petr Borecký, starosta

V Praze dne 11.12.2018

Za Společníky Společnosti  
PORR a.s. a ZEPRIS s.r.o. (na základě plné moci)

\_\_\_\_\_  
Ing. Pavel Hirsch, prokurista PORR a.s.,  
Dopravní a inženýrské stavby, Oblast Čechy

\_\_\_\_\_  
Ing. Petr Semerád, prokurista PORR a.s.

Příloha č. 1 – Oceněný soupis stavebních prací s výkazem výměr





Příloha č. 2 – Ceník nepotřebných zásob

 <p>Krajská správa a údržba silnic Středočeského kraje, příspěvková organizace</p>	<b>Ceník</b>	Strana 28 (celkem 63)
	<b>R-Sm-16-02</b>	Rozdělovník: B Verze: 2.4

C e n í k

nepotřebných zásob

---

**Tento ceník slouží k ocenění následujících nepotřebných zásob pro prodej:**

**odpad vznikající při štěpkování, tzv. štěpky** **40,-- Kč/m<sup>3</sup>**

**odpad vznikající při prořezávání a porážení stromů a keřů**

**(kmeny, silné části větví): Jasan** **130,-- Kč/m<sup>3</sup>**

**Dub** **140,-- Kč/m<sup>3</sup>**

**Buk** **140,-- Kč/m<sup>3</sup>**

**Ovocné stromy** **140,-- Kč/m<sup>3</sup>**

**Habr** **140,-- Kč/m<sup>3</sup>**

**Bříza** **113,-- Kč/m<sup>3</sup>**

**Ostatní listnaté** **70,-- Kč/m<sup>3</sup>**

vyfrézovaná obalená drť 30,-- Kč/t

struska ze zásob cestmistrovství Králův Dvůr 60,-- Kč/t

**dlažební kostky použité, strojově odtěžené:**

**Dlažební kostky se budou odprodávat na základě jednotlivých znaleckých posudků dle lokality (silnice, znečištění). K prodeji takto oceněných kostek bude případně účtována i cena za vážení.**

patníky a obrubníky kamenné nevytažené 30,-- Kč/ ks

patníky a obrubníky kamenné vytažené 50,-- Kč/ks

ocelová svodidla (použitá, demontovaná) 400,-- Kč/ks

**K uvedeným cenám se připočítává daň z přidané hodnoty ve výši podle platných právních předpisů.**

**Poznámka:**

**U červeně označené položky je snížená sazba DPH (15 % pro rok 2015). U ostatních položek je základní sazba DPH (21 % pro rok 2015).**

Říčany 15.4.2015

Schválil:

Bc. Zdeněk Dvořák  
ředitel Krajské správy a údržby silnic Středočeského kraje,  
příspěvkové organizace

Příloha č. 3 – Zápis o odevzdání a převzetí dokončené budovy nebo stavby nebo její dokončené části

<b>ZÁPIS O ODEVZDÁNÍ A PŘEVZETÍ budovy nebo stavby nebo její dokončené části</b>	
<b>Přejímací organizace (Objednatel) název a sídlo (razítko)</b>  Krajská správa údržby silnic Středočeského kraje, p.o. Zborovská 11 150 21 Praha 5	<b>č. zápisu:</b>
<b>Datum zahájení přejímacího řízení</b>	<b>Název budovy nebo stavby (nebo její dokončené části)  „název akce“</b>
<b>Místo realizace akce:</b>  <b>Popis:</b>	
<b>Odpovědný stavbyvedoucí</b>	<b>Generální projektant</b>
<b>Stavební dozor Objednatele</b>	<b>Zhotovitel:</b>
<b>Stavební povolení:</b>	<b>vydal:</b>
<b>Smlouva o dílo č.</b>  <b>ze dne</b> _____ <b>včetně</b> _____	
<b>Datum zahájení prací podle smlouvy o dílo</b>	<b>Datum dokončení prací podle smlouvy o dílo</b>
<b>Skutečný termín zahájení:</b>	<b>Skutečný termín dokončení prací:</b>

**Odchyly od schváleného projektu a jejich důvody**

Viz změnové listy a důvodová zpráva, posunutí půdorysné kanalizace z důvodu existence podzemních vedení inženýrských sítí v místech nepředpokládaných v projektové dokumentaci.

**Soupis ojedinělých drobných nedodělků a vad zřejmých při odevzdání převzetí**

ne

**Dohoda o opatřeních a lhůtách k odstranění nedodělků a vad**

ne

**Dohoda o zajištění přístupu zhotovitele do objektu za účelem odstranění nedodělků a vad**

ne

**Dodatečně požadované práce a dodávky a způsob jejich zajištění**

ne

**Termín úplného vyklizení staveniště:****Další ujednání, např. dohoda o vypořádání vzájemných práv a nároků**

*administrativní přejímka dokladů bude dokončena do .....*

**Údaje o převzetí dokumentace skutečného provedení stavby:**

ne

**Listinné doklady vydané v průběhu realizace výstavby****Samostatná příloha**

Cena podle smlouvy o dílo a dodatků na stavbu

Kč

Cena podle smlouvy o dílo a dodatků na SD

Kč

**Celková cena s DPH**

**Záruční doba (konečné datum):**

**Soupis příloh, které tvoří nedílnou součást tohoto zápisu**

Samostatná příloha

**Vyjádření účastníků řízení:**

ne

**Datum skončení přejímacího řízení:**

**Dnem skončení přejímacího řízení zástupci zhotovitele odevzdávají dokončenou stavbu: „název akce“ a zástupci objednatele ji přejímají. Zároveň zástupci budoucího uživatele přejímají toto dílo do své správy a užívání.**

	<b>Jméno a příjmení</b>	<b>podpisy</b>
<b>Zástupci zhotovitele</b>		
<b>Zástupci přejímací organizace</b>		
<b>Zástupci budoucího uživatele</b>		
<b>Ostatní účastníci řízení</b>		

Příloha č. 4 – Směrnice upřesňující provádění změn závazků dle zákona č. 134/2016 o zadávání veřejných zakázek

 Krajská správa a údržba silnic Středočeského kraje, příspěvková organizace	<b>Směrnice upřesňující provádění změn závazků dle          zákona č. 134/2016 o zadávání veřejných zakázek</b>	Strana 34 (celkem 63) Rozdělovník: C Verze: 3.0
	<b>R-Sm-36</b>	

### **Stručný obsah**

Směrnice určuje závazné postupy při provádění změn závazků dle zákona č. 134/2016 Sb. o zadávání veřejných zakázek v organizaci Krajské správy a údržby silnic Středočeského kraje, příspěvková organizace.

Tento dokument včetně všech svých příloh je výhradním duševním vlastnictvím organizace Krajské správy a údržby silnic Středočeského kraje, příspěvková organizace.

Požizování kopíí tohoto dokumentu nebo jeho částí, popřípadě jeho předávání jiným osobám, bez písemného souhlasu vedení organizace není povoleno.

**ZPRACOVATEL**  
 Ing. Lukáš Svoboda

*Podpis*

**GARANT**

*Podpis*

**SPRÁVCE DOKUMENTACE**  
 Ing. Miloslav Štrobach

*podpis*

**PRÁVNÍ KANCELÁŘ**

*Podpis*

.....

### **SCHVÁLIL A VYDAL**

Bc. Zdeněk Dvořák, ředitel  
 Krajské správy a údržby silnic Středočeského  
 kraje, příspěvková organizace

*Datum*

*Podpis*

29.05.2017

.....

**Platnost od: 29.05.2017**

**Účinnost od 29.05.2017**



 <p>Krajská správa a údržba silnic Středočeského kraje, příspěvková organizace</p>	<p><b>Směrnice upřesňující provádění změn závazků dle zákona č. 134/2016 o zadávání veřejných zakázek</b></p>	<p>Strana 35 (celkem 63) Rozdělovník: C Verze: 3.0</p>
	<p><b>R-Sm-36</b></p>	

### Údaje o změnách:

Změna			
číslo	Datum	Jméno	změna článku
1	6.3.2017	Štrobach	Verze 1.0 a 2.0 byly vloženy do směrnice R-Sm-08
2	22.5.2017	Štrobach	Provedena úprava v paragrafovém znění – verze 3.0

	<b>Směrnice upřesňující provádění změn závazků dle zákona č. 134/2016 o zadávání veřejných zakázek</b>	Strana 36 (celkem 63) Rozdělovník: C Verze: 3.0
	<b>R-Sm-36</b>	

## **Obsah:**

### **Článek 1**

#### **Základní ustanovení**

§ 1 Působnost Směrnice.....	5
§ 2 Definice pojmů.....	6

### **Článek 2**

#### **Změny během výstavby**

§ 3 Důvody pro vznik Změn a jejich zpracování do dokumentace stavby.....	7
§ 4 Základní hodnocení Změn.....	7
§ 5 Nepodstatné Změny.....	8
§ 6 Řetězení Změn.....	9
§ 7 Vyhrazené změny – Skupina 1.....	9
§ 8 Preliminářové položky .....	10
§ 9 Záměna položek – Skupina 2.....	10
§ 10 Změny z nepředvídaných důvodů – Skupina 3.....	11
§ 11 Změny nezbytné k dokončení – Skupina 4.....	12
§ 12 Změny de minimis – Skupina 5.....	13
§ 13 Způsob započítávání a výpočtů limitů.....	14
§ 14 Změny záporné.....	15
§ 15 Změny zadávané v Jednacím řízení bez uveřejnění (JŘBU).....	17
§ 16 Základní postup pro určení Skupiny.....	17
§ 17 Zásady oceňování Změn a tvorba nových položek.....	18
§ 18 Obsah dokumentace Změny.....	19
§ 19 Změnový list.....	19
§ 20 Procesní postup při vzniku Změn.....	20
§ 21 Společné zásady.....	20
§ 22 Přejícná a zrušující ustanovení.....	21
§ 23 Účinnost.....	21
§ 24 Seznam příloh.....	22

 <p>Krajská správa a údržba silnic Středočeského kraje, příspěvková organizace</p>	<p><b>Směrnice upřesňující provádění změn závazků dle zákona č. 134/2016 o zadávání veřejných zakázek</b></p>	<p>Strana 37 (celkem 63) Rozdělovník: C Verze: 3.0</p>
	<p><b>R-Sm-36</b></p>	

## Článek 1 Základní ustanovení

### § 1

#### Působnost Směrnice

- (1) Tato Směrnice obsahuje závaznou úpravu postupu Krajské správy a údržby silnic Středočeského kraje (dále jen „KSÚS“) při provádění změn závazků dle zákona č. 134/2016 Sb., o zadávání veřejných zakázek (dále jen „Změna“) u veřejných zakázek na stavební práce. Směrnice současně definuje rozsah odpovědnosti a pravomocí zaměstnanců KSÚS při procesu navrhování a schvalování Změn a způsob jejich dokumentace.
- (2) Tato směrnice se vztahuje rovněž na Změny v případě smluv na plnění veřejných zakázek malého rozsahu dle § 31 zákona č. 134/2016 Sb., o zadávání veřejných zakázek (dále jen „ZZVZ“ nebo „Zákon“), které nebyly zadány v zadávacím řízení dle ZZVZ. Bez ohledu na další ustanovení této Směrnice platí, že celková cena díla v součtu s cenou všech kladných změn (po odečtení změn záporných) nesmí u takové smlouvy překročit finanční limit pro veřejné zakázky malého rozsahu na stavební práce (tj. 6 mil. Kč bez DPH).
- (3) Za Změnu jsou pro účely této Směrnice považovány jakékoli odchylky od obsahu smlouvy sjednaného na základě původního zadávacího řízení veřejné zakázky. Postup dle této Směrnice je závazný pro všechny Změny, které jsou touto Směrníci definovány. V případě Změn, které nejsou touto Směrníci definovány a není tak upraven jejich závazný postup, musí být vždy postupováno v souladu se ZZVZ a uzavřenou Smlouvou na realizaci veřejné zakázky.
- (4) Z hlediska ZZVZ a postupu dle této Směrnice jsou relevantní jak Změny kladné, tedy změny spočívající v rozšíření původně sjednaného rozsahu stavebních prací, tak Změny záporné, způsobené vypuštěním nebo zúžením původně sjednaného rozsahu stavebních prací. Postup dle této Směrnice a hodnocení Změny dle § 4 této Směrnice bude prováděno jak v případech Změn kladných, tak v případech Změn záporných.
- (5) Tato směrnice bude uplatněna současně na stavby, jejichž investorem (objednatelem) je Středočeský kraj a byly Příkazem ředitele Krajského úřadu Středočeského kraje č. 5/2017 procesně převedeny na KSÚS.
- (6) Pro všechny stavby, jejichž investorem (objednatelem) je Středočeský kraj a jsou financovány z integrovaného regionálního operačního programu (dále jen „IROP“) anebo z integrované územní investice Pražské metropolitní oblasti (dále jen „ITI“) budou vždy jakákoliv Změny během výstavby konzultovány a odsouhlasovány Regionální dotační kanceláří (dále také jen „RDK“) a to v návaznosti na plnění podmínek dotačního titulu IROP/ITI. Komunikaci s RDK zajistí vždy Osoba oprávněná.

### § 2

#### Definice pojmů

Pro účely této Směrnice a jejích příloh se nad rámec termínů definovaných Zákonem rozumí:

- (1) „Doměrky“ změny v množství jednotlivých položek v důsledku upřesnění PDPS v RDS (pokud se zpracovává) nebo porovnáním skutečného stavu na staveništi oproti předpokladu PDPS, které však neznamenají změnu technického řešení díla ani provedení nové položky

 <p>Krajská správa a údržba silnic Středočeského kraje, příspěvková organizace</p>	<p><b>Směrnice upřesňující provádění změn závazků dle zákona č. 134/2016 o zadávání veřejných zakázek</b></p>	<p>Strana 38 (celkem 63) Rozdělovník: C Verze: 3.0</p>
	<p><b>R-Sm-36</b></p>	

anebo nejsou důsledkem chyby v projektové dokumentaci.

- (2) „JŘBU“ jednací řízení bez uveřejnění dle § 63 a násl. Zákona.
- (3) „Oprávněnou osobou“ osoba definovaná v příslušné smlouvě na plnění veřejné zakázky, určená Objednatelem a označená Zhotoviteli, která je oprávněna za KSÚS právně jednat.
- (4) „Registr smluv“ informační systém zřízený podle zákona č. 340/2015 Sb., o zvláštních podmínkách účinnosti některých smluv, uveřejňování těchto smluv a o registru smluv (zákon o registru smluv), který je veřejně dostupný na webových stránkách <https://smlouvy.gov.cz/>.
- (5) „Ředitelem KSÚS“ Ředitel KSÚS jakožto osoba bez dalšího oprávněná jednat za KSÚS.
- (6) „Skupinou“ konkrétní druh nepodstatné Změny dle § 5 odst. 1 Směrnice.
- (7) „Směrnici pro dokumentaci staveb pozemních komunikací“ se rozumí Směrnice pro dokumentaci staveb pozemních komunikací schválená MD-OI, č. j. 101/07-910-IPK/1 ze dne 29. 1. 2007, s účinností od 1. 2. 2007, včetně dodatku č. 1 schváleného MD-OSI, č. j. 998/09-910-IPK/1 ze dne 17.12. 2009, s účinností od 1. 1. 2010
- (8) „Smlouvou“ soubor ujednání a dokumentů, které tvoří smluvní dokumentaci na realizaci stavebních prací.
- (9) „PDPS“ se rozumí projektová dokumentace pro provedení stavby
- (10) „RDS“ se rozumí realizační dokumentace stavby
- (11) „Supervizí“ činnost fyzické nebo právnické osoby provádějící pro KSÚS na základě příslušné smlouvy a v souladu s požadavky příslušného programu financování kontrolu plnění podmínek pro realizaci Stavby.
- (12) „TDI“ fyzická nebo právnická osoba určená Objednatelem k tomu, aby pro Objednatele vykonávala stavební dozor v průběhu realizace stavby.
- (13) „ZBV“/„Změnou během výstavby“/„dokumentací Změny“ úplná dokumentace Změny podle této Směrnice.
- (14) „Změny kladné“ nové stavební práce, které jsou v souvislosti s provedenou Změnou realizovány.
- (15) „Změny záporné“ stavební práce uvedené ve Smlouvě, u kterých vyjde dodatečně v průběhu realizace veřejné zakázky najevo, že je není třeba provést, nebo že sice mají být provedeny, ale v menším rozsahu, než bylo sjednáno ve Smlouvě ke dni podpisu Smlouvy.
- (16) „RDK“ se rozumí Regionální dotační kancelář.
- (17) „ITI“ se rozumí dotační program EU - integrované územní investice Pražské metropolitní oblasti.
- (18) „IROP“ se rozumí dotační program EU - integrovaný regionální operační program.

 <p>Krajská správa a údržba silnic Středočeského kraje, příspěvková organizace</p>	<p><b>Směrnice upřesňující provádění změn závazků dle zákona č. 134/2016 o zadávání veřejných zakázek</b></p>	<p>Strana 39 (celkem 63) Rozdělovník: C Verze: 3.0</p>
	<p><b>R-Sm-36</b></p>	

## Článek 2 Změny během výstavby

### § 3

#### Důvody pro vznik Změn a jejich zpracování do dokumentace stavby

- (1) Změny jsou zpracovány do RDS, pokud je RDS realizována, dle Směrnice pro dokumentaci staveb pozemních komunikací, přičemž dochází k zpřesnění PDPS a tím i výkazu výměr. Další změny mohou vznikat v průběhu realizace stavby jako změna RDS.
- (2) U každého stavebního objektu/provozního souboru (dále též „SO/PS“), kde se vyskytnou rozdíly mezi RDS a PDPS, jsou tyto rozdíly dokladovány, popsány a zdůvodněny se všemi náležitostmi dle této Směrnice v samostatném Změnovém listu a dalších přílohách v tomto Změnovém listu uvedených.
- (3) Pravidla pro zpracování, předkládání a schvalování RDS jsou uvedena v Technické specifikaci a ve Směrnici pro dokumentaci staveb pozemních komunikací.

### § 4

#### Základní hodnocení Změn

- (1) Z hlediska rozsahu, významu, důvodu vzniku Změn a způsobu jejich administrace se Změny hodnotí jako:
  - a) Změny podstatné,
  - b) Změny nepodstatné.
- (2) Za Změnu podstatnou se v souladu s § 222 odst. 3 ZZVZ považuje taková Změna, která by:
  - a) umožnila účast jiných dodavatelů nebo by mohla ovlivnit výběr dodavatele v původním zadávacím řízení, pokud by zadávací podmínky původního zadávacího řízení odpovídaly této změně,
  - b) měnila ekonomickou rovnováhu závazku ze smlouvy ve prospěch vybraného dodavatele, nebo
  - c) vedla k významnému rozšíření rozsahu plnění veřejné zakázky.
- (3) Provedení podstatné Změny není přípustné. V případě podstatné Změny musí být provedeno nové zadávací řízení za splnění podmínek ZZVZ.
- (4) Veškeré Změny musí být vždy řádně odůvodněny a musí být provedeny a dokladovány způsobem stanoveným v této Směrnici.
- (5) Hodnocení Změny podle § 4 odst. 1 této Směrnice jako Změny nepodstatné a její zařazení do Skupiny provádí v okamžiku jejího vzniku Oprávněná osoba a schvaluje a podepisuje Ředitel KSÚS.
- (6) Hodnocení a schválení Změny podle § 4 odst. 5 této Směrnice a uveřejnění dodatku ke Smlouvě ve formě změnového listu (dále rovněž jen „dodatek“) v Registru smluv musí být

 Krajská správa a údržba silnic Středočeského kraje, příspěvková organizace	<b>Směrnice upřesňující provádění změn závazků dle          zákona č. 134/2016 o zadávání veřejných zakázek</b>	Strana 40 (celkem 63) Rozdělovník: C Verze: 3.0
	<b>R-Sm-36</b>	

provedeno vždy před samotným zahájením realizace činností, které jsou předmětem Změny, s výjimkou vyhrazených změn dle § 7.

- (7) Do doby uveřejnění dodatku v Registru smluv nemohou být práce obsažené v tomto dodatku (změnovém listu) zahrnuty do vyúčtování (fakturace). Pokud vyúčtování (fakturace) bude takové práce obsahovat, nebude TDI ani Oprávněná osoba v takovém případě k vyúčtování (fakturaci) přihlížet. Pokud nebude mít Objednatel dostatek prostředků k financování Změn znamenajících navýšení ceny Stavby, nelze Změnu schválit. Přijetí prozatímních cen ve smyslu příslušného ustanovení Smlouvy (existuje-li) je možné pouze s předchozím souhlasem Ředitele KSÚS.
- (8) Změnu závazku ze smlouvy může zadavatel uplatnit pouze po dobu trvání závazku, nikoliv po jeho ukončení.

## § 5

### Nepodstatné Změny

- (1) Za nepodstatné Změny se pro účely této Směrnice považují následující Skupiny:
- a) Skupina 1 - Vyhrazené změny závazku dle § 7 této Směrnice;
  - b) Skupina 2 - Záměna položek dle § 9 této Směrnice;
  - c) Skupina 3 - Změny z nepředvídaných důvodů dle § 10 této Směrnice;
  - d) Skupina 4 – Dodatečné stavební práce nezbytné k dokončení dle § 11 této Směrnice;
  - e) Skupina 5 - Změny de minimis dle § 12 této Směrnice.
- (2) Oprávněná osoba a stavební dozor jsou povinni posoudit, zda navrhované Změny dle § 5 odst. 1 písm. a) až e) nebo g) této Směrnice mohou objektivně zapříčinit potřebu provedení dalších Změn na stavbě. Pokud ano, jsou Oprávněná osoba a stavební dozor povinni zajistit jejich ocenění a zhodnotit celkové finanční dopady zamýšlených Změn včetně všech souvisejících nároků. Zařazení Změn do Skupin dle § 5 odst. 1 provádí Oprávněná osoba, přičemž při zařazování postupuje podle pravidel stanovených v § 16 této Směrnice.

## § 6

### Řetězení Změn

- (1) Při posuzování konkrétní Změny je vždy nutné komplexně posoudit, jaké veškeré Změny (kladné či záporné) budou či byly předmětnou Změnou vyvolány, ať již přímo či nepřímo a to včetně posouzení toho, zda určitá Změna nevyvolá potřebu jiné Změny, čímž by došlo k tzv. „řetězení Změn“. Všechny takové Změny je nutné posuzovat jako Změny navzájem propojené. Při tomto komplexním posuzování se však vždy musí zvážit a odůvodnit, že existuje příčinná souvislost mezi všemi položkami Změny a skutečností, která Změnu (přímo či nepřímo) vyvolala, tj. že provedení Změny je nezbytné v důsledku dané skutečnosti.
- (2) Při zařazování položek Změny do jednotlivých Skupin platí, že se musí posoudit a odůvodnit, z jakého důvodu určitá položka (práce, náklad) vznikla, což zahrnuje i posouzení, zda nedošlo

 <p>Krajská správa a údržba silnic Středočeského kraje, příspěvková organizace</p>	<p><b>Směrnice upřesňující provádění změn závazků dle zákona č. 134/2016 o zadávání veřejných zakázek</b></p>	<p>Strana 41 (celkem 63) Rozdělovník: C Verze: 3.0</p>
	<p><b>R-Sm-36</b></p>	

k „řetězení Změn“. Pokud určitá skutečnost vyvolá nutnost provedení vícero položek (prací, nákladů), je nutné tuto skutečnost posuzovat ve vztahu ke všem takto vyvolaným položkám bez ohledu na to, zda jsou zahrnuty v jedné Změně nebo více samostatných Změnách.

## § 7

### Vyhrazené změny – Skupina 1

- (1) Vyhrazené změny jsou Změny, které si podle § 100 odst. 1 ZZVZ zadavatel může v zadávací dokumentaci vyhradit jako změnu závazku ze smlouvy na veřejnou zakázku nebo rámcové dohody za splnění následujících podmínek:
  - a) podmínky pro tuto Změnu a její obsah jsou jednoznačně vymezeny a
  - b) Změna nemění celkovou povahu veřejné zakázky.
  
- (2) Vyhrazenou Změnou se v případě Změn během výstavby dle této Směrnice rozumí zejména měření (Doměrky) skutečně provedeného množství plnění u měřených smluv (dále jen „Měření“), tedy měření jako způsob určení ceny, kdy jsou hrazeny skutečně provedené práce uvedené v soupisu prací. Potřeba provedení těchto prací v průběhu realizace zakázky vzniká z důvodu:
  - a) upřesnění provedených v rámci zpracování realizační dokumentace stavby nebo
  - b) upřesnění objemu skutečně provedených prací na stavbě v průběhu realizace.
  
- (3) Měření není:
  - a) využití položkové ceny obsažené ve výkazu výměr pro ocenění nových prací neobsažených v původní veřejné zakázce;
  - b) oprava zjevně vadně uvedeného množství položky (řádové odchylky např. 100 místo 1000 apod.);
  - c) neprovedení položky či její podstatné části.
  
- (4) Nově stanovené množství v položce se měří (jde-li o měřenou položku) a eviduje. Měření a případné další vyhrazené změny dle § 100 odst. 1 ZZVZ nejsou omezeny Zákonem limitem a takto nově naměřené množství se nezapočítává do limitu pro Zákonem povolené změny. Měření může docházet ke zvýšení i snížení množství v jednotlivých položkách. Jestliže dochází k významné odchylce, která indikuje jinou Změnu závazku ze smlouvy, která není vyhrazenou změnou, bude postupováno podle ustanovení §10 - §12 této Směrnice.
  
- (5) V případě vyhrazené změny se tato Změna pouze eviduje (neuzavírá se dodatek ke smlouvě) ve Změnovém listu. Změnový list se neuveřejňuje v Registru smluv, uveřejní se však do 15 dnů na profilu zadavatele.
  
- (6) Pro evidenci Změn ve Skupině 1 se použijí přílohy uvedené v § 18, bod (1) a), b).

## § 8

### Preliminářové položky

- (1) Preliminářové položky jsou položky uvedené a takto označené v zadávací dokumentaci, u kterých nebylo možné přesně definovat, jaké konkrétní práce a jejich množství bude v rámci veřejné zakázky ve skutečnosti nutné provést, avšak z povahy prací je zřejmé, že v rámci Stavby budou muset být provedeny. Proto je Objednatel pro srovnatelnost hodnocených

 <p>Krajská správa a údržba silnic Středočeského kraje, příspěvková organizace</p>	<p><b>Směrnice upřesňující provádění změn závazků dle zákona č. 134/2016 o zadávání veřejných zakázek</b></p>	<p>Strana 42 (celkem 63) Rozdělovník: C Verze: 3.0</p>
	<p><b>R-Sm-36</b></p>	

nabídek uvádí v zadávací dokumentaci jejich celkovou předpokládanou cenou, doplněnou podrobným popisem těchto prací (v odůvodněných případech i zjednodušenou výkresovou dokumentací) a pokud je to možné i uvedením předpokládaných jednotkových cen v Kč/měrnou jednotku, které budou aplikovány na skutečně vyžádané práce Oprávněnou osobou, potvrzené stavebním dozorem z hlediska jejich množství a provedení.

- (2) Pokud bude preliminářová položka čerpána podle ustanovení § 8, odst. (1) této Směrnice až do výše stanovené v zadávací dokumentaci, jedná se o vyhrazené změny a jejich administrace proběhne podle § 7 této Směrnice. Změny, které budou v součtu přesahovat hodnotu preliminářové položky předpokládané v původní dokumentaci, budou představovat Změny, které se administrují podle ustanovení § 10 - § 12 této Směrnice.

## § 9

### Záměna položek - Skupina 2

- (1) Záměna položek položkového rozpočtu (dále rovněž jen „Záměna položek“) představuje stavební práce, u kterých lze za dodržení níže uvedených podmínek provést započtení, tedy záměnu jedné nebo více položek soupisu stavebních prací jednou nebo více novými položkami, a to v případě, že:
- a) nové položky soupisu stavebních prací představují srovnatelný druh materiálu nebo prací ve vztahu k nahrazovaným položkám,
  - b) cena materiálu nebo prací podle nových položek soupisu stavebních prací je ve vztahu k nahrazovaným položkám stejná nebo nižší,
  - c) materiál nebo práce podle nových položek soupisu stavebních prací jsou ve vztahu k nahrazovaným položkám kvalitativně stejné nebo vyšší a
  - d) zadavatel vyhotoví o každé jednotlivé záměně přehled obsahující nové položky soupisu stavebních prací s vymezením položek v původním soupisu stavebních prací, které jsou takto nahrazovány, spolu s podrobným a srozumitelným odůvodněním srovnatelnosti materiálu nebo prací podle § 9 odst. 1 písm. a) a stejné nebo vyšší kvality podle § 9 odst. 1 písm. c).
- (2) Oprávněná osoba musí dbát zejména toho, aby skutečně byly splněny stanovené podmínky, zejména srovnatelnost materiálu nebo plnění podle § 9 odst. 1 písm. a) této Směrnice. Není nezbytné, aby vždy byla zaměněna jedna položka za jednu položku, avšak zaměňované položky spolu musí úzce souviset. Dodržením podmínek dle § 9 odst. 1 písm. b) a c) této Směrnice, tedy shodné či vyšší kvality a stejné či nižší ceny, Oprávněná osoba zajistí, aby nedošlo k nedovolené změně ekonomické rovnováhy v neprospěch Objednatele. Záměna se musí týkat konkrétních položek a nelze takto paušálně zaměnit agregované části plnění, aniž by bylo provedeno detailní srovnání jednotlivých položek. Oprávněná osoba zajistí, aby nedošlo k záměně některé z cenově či jinak významných položek (např. určité technologické části plnění představující podstatnou část plnění veřejné zakázky).
- (3) Množství prací, u nichž je provedeno započtení položek podle tohoto § 9 Směrnice, není omezeno Zákonným limitem a nezapočítává se tak do limitu pro Zákonem povolené změny.
- (4) Záměnou položek dochází k vypuštění, resp. nahrazení původních položek soupisu prací položkami novými. Vypuštění původních položek soupisu prací není považováno za Změnu zápornou ve smyslu § 14 této Směrnice.



 <p>Krajská správa a údržba silnic Středočeského kraje, příspěvková organizace</p>	<p><b>Směrnice upřesňující provádění změn závazků dle zákona č. 134/2016 o zadávání veřejných zakázek</b></p>	<p>Strana 43 (celkem 63) Rozdělovník: C Verze: 3.0</p>
	<p><b>R-Sm-36</b></p>	

- (5) Za záměnu se pro účely postupu dle této Směrnice rozumí rovněž administrativní změny položek vycházející z případné změny nebo aktualizace cenové soustavy, ve které byl sestaven soupis prací, přiložený ke Smlouvě o dílo, bez věcného dopadu na předmět zakázky. I tyto případy budou administrovány postupem dle § 9 této Směrnice.
- (6) Pokud dojde v průběhu realizace stavby k odchylkám v množství jednotlivých položek stavebních prací, které jsou předmětem Změny položek, musí být tyto Změny administrovány buď jako Nepředvídaná změna dle § 10 této Směrnice nebo Nezbytná změna dle § 11 této Směrnice nebo Změna de minimis dle § 12 této Směrnice.
- (7) Změna musí být zaslavněna dodatkem ke smlouvě ve formě Změnového listu. Změnový list musí být uveřejněn v Registru smluv, a to ve lhůtě 15 dnů od jeho podpisu oběma smluvními stranami.
- (8) Pro administraci Změn ve Skupině 2 se použijí přílohy uvedené v § 18, bod (1) a) až g).

## § 10

### Změny z nepředvídaných důvodů – Skupina 3

- (1) Změny z nepředvídaných důvodů (dále jen „Nepředvídané změny“) jsou Změny, které splňují podmínky stanovené v § 222 odst. 6 ZZVZ, tedy se jedná o Změnu:
  - a) jejíž potřeba vznikla v důsledku okolností, které zadavatel jednající s náležitou péčí nemohl předvídat,
  - b) nemění celkovou povahu veřejné zakázky a
  - c) hodnota Změny nepřekročí limit 50 % původní hodnoty závazku; pokud bude provedeno více změn, je rozhodný součet hodnoty všech změn v rámci této Skupiny,
  - d) hodnota Změny ve spojení s dalšími Změnami ve smyslu § 13 odst. 5 této Směrnice nepřekročí limit 30 % původní hodnoty závazku.
- (2) V případě Změny z nepředvídaných důvodů se jedná o Změny, které vznikají v průběhu realizace zakázky z důvodu
  - a) upřesnění provedených v rámci zpracování realizační dokumentace stavby, přičemž za upřesnění se nepovažuje Měření dle § 7 této Směrnice,
  - b) nepředvídaných fyzických podmínek vzniklých na stavbě v průběhu realizace, nebo
  - c) požadavků třetích osob, pokud tyto požadavky vzniknou v průběhu realizace a jsou uplatněny subjekty, které jsou k tomu oprávněny.

Důvody uvedené v § 10 odst. 2 písm. a) - c) této Směrnice se považují za nepředvídané, pokud je prokázáno, že Změně nebylo možné v zadávací dokumentaci předejít ani při vynaložení náležité péče ze strany věcně příslušných útvarů odpovědných za zpracování zadávací dokumentace.
- (3) Hodnota Změny, jejíž potřeba vznikla z důvodů podle tohoto paragrafu, se započítává do limitu pro Zákonem povolené změny – viz § 13 této Směrnice.
- (4) Pokud dojde v průběhu realizace stavby k odchylkám v množství jednotlivých položek stavebních prací, které jsou předmětem Nepředvídané změny, musí být tyto Změny

 <p>Krajská správa a údržba silnic Středočeského kraje, příspěvková organizace</p>	<p><b>Směrnice upřesňující provádění změn závazků dle zákona č. 134/2016 o zadávání veřejných zakázek</b></p>	<p>Strana 44 (celkem 63) Rozdělovník: C Verze: 3.0</p>
	<p><b>R-Sm-36</b></p>	

administrovány buď jako Nepředvídaná změna dle § 10 této Směrnice nebo Nezbytná změna dle § 11 této Směrnice nebo Změna de minimis dle § 12 této Směrnice.

- (5) Změna musí být zaslavněna dodatkem ke smlouvě ve formě Změnového listu. Změnový list musí být uveřejněn v Registru smluv, a to ve lhůtě 15 dnů od jeho podpisu oběma smluvními stranami. Oznámení o Změně musí být odesláno na příslušném formuláři k uveřejnění ve Věstníku veřejných zakázek. V případě, že původní veřejná zakázka byla uveřejněna v Úředním věstníku Evropské unie (TEDu), musí být Oznámení o Změně odesláno prostřednictvím Věstníku veřejných zakázek k uveřejnění rovněž do TEDu. Odeslání Oznámení o Změně k uveřejnění musí být provedeno do 30 dnů od schválení Změny. Uveřejnění ve Věstníku veřejných zakázek se netýká zakázek malého rozsahu. Zakázky malého rozsahu se uveřejňují pouze v registru smluv a profilu zadavatele.
- (6) Pro administraci Změn ve Skupině 3 se použijí přílohy uvedené v § 18, bod (1) a) až g).

## § 11

### Změny nezbytné k dokončení – Skupina 4

- (1) Změny nezbytné k dokončení (dále rovněž jen „Nezbytné změny“) jsou dodatečné stavební práce, které splňují podmínky stanovené v § 222 odst. 5 ZZVZ, u nichž změna v osobě dodavatele:
- a) není možná z ekonomických anebo technických důvodů spočívajících zejména v požadavcích na slučitelnost nebo interoperabilitu se stávajícím zařízením, službami nebo instalacemi pořízenými zadavatelem v původním zadávacím řízení,
  - b) by způsobila zadavateli značné obtíže nebo výrazné zvýšení nákladů a
  - c) hodnota dodatečných stavebních prací nepřekročí limit 50 % původní hodnoty závazku; pokud bude provedeno více změn, je rozhodný součet hodnoty všech změn v rámci této Skupiny.
- (2) V případě Změn nezbytných k dokončení se jedná o dodatečné stavební práce, které vznikají v průběhu realizace zakázky, u nichž zadání jinému dodavateli není možné z technických či ekonomických důvodů a způsobilo by Objednateli značné obtíže zejména:
- a) značné obtíže plynoucí z narušení postupů výstavby,
  - b) nedodržení technických a technologických postupů, nebo
  - c) rozdělení odpovědnosti za vady, apod.
- (3) Hodnota dodatečných prací, jejichž potřeba vznikla z důvodů podle tohoto paragrafu, se započítává do limitu pro Zákonem povolené změny - viz § 13 této Směrnice.
- (4) Pokud dojde v průběhu realizace stavby k odchylkám v množství jednotlivých položek stavebních prací, které jsou předmětem Nezbytné změny, musí být tyto Změny administrovány buď jako Nepředvídaná změna dle § 10 této Směrnice nebo Nezbytná změna dle § 11 této Směrnice nebo Změna de minimis dle § 12 této Směrnice.
- (5) V případě nezbytných dodatečných prací musí být Změna zaslavněna dodatkem ke smlouvě ve formě Změnového listu. Změnový list musí být uveřejněn v Registru smluv, a to ve lhůtě 15 dnů od jeho podpisu oběma smluvními stranami. Oznámení o Změně musí být odesláno na

 <p>Krajská správa a údržba silnic Středočeského kraje, příspěvková organizace</p>	<p><b>Směrnice upřesňující provádění změn závazků dle zákona č. 134/2016 o zadávání veřejných zakázek</b></p>	<p>Strana 45 (celkem 63) Rozdělovník: C Verze: 3.0</p>
	<p><b>R-Sm-36</b></p>	

příslušném formuláři k uveřejnění ve Věstníku veřejných zakázek. V případě, že původní veřejná zakázka byla uveřejněna v Úředním věstníku Evropské unie (TEDu), musí být Oznámení o Změně odesláno prostřednictvím Věstníku veřejných zakázek k uveřejnění rovněž do TEDu. Odeslání Oznámení o Změně k uveřejnění musí být provedeno do 30 dnů od schválení Změny. Uveřejnění ve Věstníku veřejných zakázek se netýká zakázek malého rozsahu. Zakázek malého rozsahu se uveřejňují pouze v registru smluv a profilu zadavatele.

(6) Pro administraci Změn ve Skupině 4 se použijí přílohy uvedené v § 19, bod (1) a) až g).

## § 12

### Změny de minimis - Skupina 5

- (1) Změny de minimis jsou Změny, které splňují podmínky stanovené v § 222 odst. 4 ZZVZ, tedy jde o změnu:
  - a) která nemění celkovou povahu veřejné zakázky,
  - b) jejíž hodnota je nižší než limit 15 % původní hodnoty závazku a současně
  - c) jejíž hodnota je nižší než finanční limit pro nadlimitní veřejnou zakázku, tj. nižší než 142 668 000 Kč bez DPH (tento limit je stanoven nařízením vlády č. 172/2016 Sb., o stanovení finančních limitů a částek pro účely zákona o zadávání veřejných zakázek, a je vždy k 1. lednu každého sudého roku aktualizován).
- (2) Hodnota Změny podle tohoto § 12 Směrnice se započítává do limitu pro Změny de minimis stanoveného Zákonem – viz § 13 této Směrnice.
- (3) Pokud dojde v průběhu realizace stavby k odchylkám v množství jednotlivých položek stavebních prací, které jsou předmětem Změny de minimis, musí být tyto Změny administrovány buď jako Nepředvídaná změna dle § 10 této Směrnice nebo Nezbytná změna dle § 11 této Směrnice nebo Změna de minimis dle § 12 této Směrnice.
- (4) V případě Změny de minimis být musí Změna zasmluvněna dodatkem ke smlouvě ve formě Změnového listu. Změnový list musí být uveřejněn v Registru smluv, a to ve lhůtě 15 dnů od jeho podpisu oběma smluvními stranami.
- (5) Pro administraci Změn ve Skupině 5 se použijí přílohy uvedené v § 18, bod (1) a) až g).

## § 13

### Způsob započítávání a výpočtu limitů

- (1) Změny, jejichž hodnota se nezapočítává do limitu pro Zákonem povolené změny, jsou:
  - a) Skupina 1 - Vyhrazené změny závazku podle § 7 této Směrnice a
  - b) Skupina 2 - Záměna položek podle § 9 této Směrnice.
- (2) Změny dle § 13 odst. 1 písm. a) této Směrnice představují zejména „Doměrky“, tj. změny v množství jednotlivých položek (kladné i záporné) v důsledku upřesnění PDPS v RDS (pokud se zpracovává) nebo porovnáním skutečného stavu na staveništi oproti předpokladu PDPS, které však neznamenají změnu technického řešení díla ani provedení nové položky

	<b>Směrnice upřesňující provádění změn závazků dle zákona č. 134/2016 o zadávání veřejných zakázek</b>	Strana 46 (celkem 63) Rozdělovník: C Verze: 3.0
	<b>R-Sm-36</b>	

anebo nejsou důsledkem chyby v projektové dokumentaci. Způsob měření je stanoven ve Smlouvě.

- (3) Změny dle § 13 odst. 1 písm. b) této Směrnice představují vzájemné záměny položek provedené postupem dle § 9 této Směrnice, přičemž zaměnit položky lze pouze do výše objemu prací původně uvedeného v soupisu prací v zadávací dokumentaci. Záměny položek je možné provést pouze v rámci jednoho SO/PS a v rámci jednoho Změnového listu záměny položek.
- (4) Změny, jejichž hodnota se započítává do limitu pro Zákonem povolené změny, jsou:
- Skupina 3 - Změny z nepředvídaných důvodů podle § 10 této Směrnice
  - Skupina 4 - Změny nezbytné k dokončení podle § 11 této Směrnice.
  - Skupina 5 - Změny de minimis podle § 12 této Směrnice.
- (5) Pro Změny dle § 13 odst. 4 písm. a) a b) této Směrnice platí:
- hodnota Změny nepřekročí limit 50 % původní hodnoty závazku; pokud bude provedeno více Změn, je rozhodný součet absolutní hodnoty všech Změn v rámci příslušné Skupiny;
  - limit 50% původní hodnoty závazku je stanoven pro každou jednotlivou Skupinu samostatně. Do limitu se zahrnuje jak absolutní hodnota Změn kladných, tak i absolutní hodnota Změn záporných<sup>1</sup>. Hodnotu stavebních prací, které nebyly s ohledem na provedené Změny realizovány (Změny záporné), tedy při výpočtu tohoto limitu nelze odečítat;
  - přípustný cenový nárůst podle obou těchto skupin Změn (Skupina 3 + Skupina 4) nesmí v součtu překročit limit 30 % původní hodnoty závazku. Při výpočtu tohoto limitu se však odečítá hodnota stavebních prací, které nebyly s ohledem na provedené Změny realizovány (Změny záporné);**
  - za účelem dodržení přípustného cenového nárůstu podle § 13 odst. 5 písm. c) této Směrnice nelze rozšířit připuštěný cenový nárůst Změn o část položek prací, které budou vypuštěny bez náhrady.
- (6) Pro Změny dle § 13 odst. 4 písm. c) této Směrnice platí:
- hodnota Změny nepřekročí limit 15 % původní hodnoty závazku; pokud bude provedeno více Změn, je rozhodný součet absolutní hodnoty všech Změn v rámci této Skupiny;
  - Změna samostatně nebo v součtu všech Změn nepřekračuje hodnotu příslušného finančního limitu pro nadlimitní veřejné zakázky, tj. 142 668 000,- Kč bez DPH (viz § 12 odst. 1 písm. c);
  - do limitu se zahrnuje jak absolutní hodnota Změn kladných, tak i absolutní hodnota Změn záporných<sup>2</sup>, tak i absolutní hodnota zaměněných prací za práce jiné, ledaže se jedná o záměnu položek podle § 9 této Směrnice. Hodnotu stavebních prací, které nebyly s ohledem na provedené Změny realizovány (Změny záporné), tedy při výpočtu tohoto limitu nelze odečítat;

<sup>1</sup> Např. Změna kladná v hodnotě 40.000,- Kč a Změna záporná v hodnotě -30.000,- Kč činí v součtu absolutních hodnot celkem 70.000,- Kč.

<sup>2</sup> Např. Změna kladná v hodnotě 40.000,- Kč a Změna záporná v hodnotě -30.000,- Kč činí v součtu absolutních hodnot celkem 70.000,- Kč.

 <p>Krajská správa a údržba silnic Středočeského kraje, příspěvková organizace</p>	<p><b>Směrnice upřesňující provádění změn závazků dle zákona č. 134/2016 o zadávání veřejných zakázek</b></p>	<p>Strana 47 (celkem 63) Rozdělovník: C Verze: 3.0</p>
	<p><b>R-Sm-36</b></p>	

- (7) Základem pro výpočet všech limitů je vždy 100 % původní hodnoty závazku. Pro účely výpočtu není původní hodnota závazku navýšena o vyhrazené změny, tj. nezahrnuje Doměrky. V případě neprovedených prací se tento základ pro účely výpočtu jednotlivých limitů nesnižuje. Pro účely této Směrnice se za původní hodnotu závazku považuje cena díla (bez DPH). V případě, že nabídková cena obsahuje rezervu, její hodnota rovněž není pro účely výpočtu limitů zahrnuta do původní hodnoty závazku.

## § 14 Změny záporné

- (1) Pro účely této Směrnice se za Změny záporné považují:
- a) Změny, které jsou Vyhrazenou změnou, a jejich hodnota je zjištěna Měřením podle § 7 této Směrnice
  - b) Změny, jejichž hodnota odpovídá hodnotě prací, které nebyly realizovány s ohledem na Změny provedené podle § 9 - § 12 této Směrnice (Změny záporné související se Změnami kladnými).
  - c) Změny, jejichž předmětem je vypuštění částí plnění bez náhrady (Změny záporné nesouvisející se Změnami kladnými).
- (2) Změny záporné (§ 14 odst. 1 písm. a) - b) této Směrnice) se administrují společně se Změnami kladnými, tj. postupem dle § 10 - § 13 této Směrnice.
- (3) Vznik Změny záporné musí být vždy odůvodněn věcnými a objektivními skutečnostmi. K provedení Změny může dojít pouze na základě zpracování RDS, Měření, písemného návrhu Zhotovitele nebo v návaznosti na požadavek Objednatele.
- (4) Změny záporné nesmí vést k podstatné Změně ve smyslu § 4 odst. 2 této Směrnice.
- (5) Ve vztahu ke konkrétní Stavbě lze za Změny záporné, u kterých existuje riziko, že by mohly vést k podstatné Změně ve smyslu § 4 odst. 2 této Směrnice, považovat zejména Změny záporné:
- a) vedoucí k zásadní změně technického řešení nebo konstrukčních prvků u stavebních objektů Stavby řady 100, 200 a 600, spočívající ve vypuštění původních stěžejních položek rozhodujících pro realizaci objektu Stavby nebo
  - b) jejichž součet ve finančním vyjádření přesáhne limit 15 % původní hodnoty závazku.
- (6) Oprávněná osoba je povinna posoudit, zda u konkrétních Změn záporných existuje riziko, že by samostatně nebo ve spojení s již vzniklými Změnami zápornými mohly vést k podstatné Změně ve smyslu § 4 odst. 2 této Směrnice. Pokud toto riziko neexistuje, postupuje Oprávněná osoba při hodnocení a schválení Změny záporné dle § 4 odst. 5 této Směrnice. Pokud toto riziko existuje, předloží neprodleně písemný návrh na jejich schválení nebo neschválení se všemi relevantními podklady a svým vyjádřením Řediteli KSÚS, s vyjádřením stavebního dozoru. Ředitel KSÚS bez zbytečného odkladu rozhodne o schválení nebo neschválení takových Změn záporných na podkladě odborného právního a technického vyjádření, které si za tím účelem nechá zpracovat.

 Krajská správa a údržba silnic Středočeského kraje, příspěvková organizace	<b>Směrnice upřesňující provádění změn závazků dle          zákona č. 134/2016 o zadávání veřejných zakázek</b>	Strana 48 (celkem 63) Rozdělovník: C Verze: 3.0
	<b>R-Sm-36</b>	

- (7) Do okamžiku vydání rozhodnutí Ředitele KSÚS podle § 14 odst. 6 této Směrnice nesmí dojít k vypuštění stavebních prací, které jsou předmětem takového rozhodnutí. Za tímto účelem vydá Oprávněná osoba Zhotoviteli příslušný pokyn. Pokud navrhované Změny záporné nebudou schváleny, provede Zhotovitel stavební práce v původním rozsahu dle Soupisu prací. O schválení či neschválení Změn záporných dle § 14 odst. 6 této Směrnice Oprávněná osoba informuje Zhotovitele bez zbytečného odkladu.
- (8) Oprávněná osoba je povinna posoudit, zda navrhované Změny záporné mohou objektivně vyvolat potřebu provedení dalších Změn na Stavbě, a pokud ano, je nutné je posuzovat vždy společně.
- (9) Ocenění Změn záporných se provede podle § 17 této Směrnice a ustanovení Smlouvy.

## § 15

### Změny zadávané v jednacím řízení bez uveřejnění (JŘBU)

- (1) Zadavatel si může v zadávací dokumentaci vyhradit možnost použití JŘBU pro poskytnutí nových stavebních prací vybraným dodavatelem (opční právo) za předpokladu, že
- a) podmínky pro nové stavební práce odpovídají podmínkám pro použití JŘBU dle § 66 ZZVZ,
  - b) předpokládaná hodnota nových stavebních prací nepřevyšuje 30 % předpokládané hodnoty veřejných zakázek a
  - c) v zadávací dokumentaci uvede předpokládanou dobu a rozsah poskytnutí nových služeb nebo nových stavebních prací.
- (2) Zadavatel může za splnění Zákonem stanovených podmínek zadat dodatečné stavební práce rovněž v JŘBU (např. z důvodu ochrany výhradních práv nebo je-li takový postup nezbytný v důsledku krajně naléhavé okolnosti, kterou zadavatel nemohl předvídat a ani ji nezpůsobil, a současně nelze dodržet lhůty pro otevřené řízení, užší řízení nebo jednací řízení s uveřejněním; v případě podlimitní veřejné zakázky rovněž lhůty ve zjednodušeném podlimitním řízení). Možnosti postupu v JŘBU je nutné vykládat vždy restriktivně.

## § 16

### Základní postup pro určení Skupiny

- (1) Při určení Skupiny postupuje Oprávněná osoba následovně, a to v tomto závazném pořadí:
1. ověří, zda práce ve Změně splňují náležitosti Vyhrazené změny podle § 7 této Směrnice a práce splňující podmínky pro Vyhrazené změny administruje způsobem dle § 7 této Směrnice, u zbývajících prací ve Změně (jsou-li takové)

 <p>Krajská správa a údržba silnic Středočeského kraje, příspěvková organizace</p>	<p><b>Směrnice upřesňující provádění změn závazků dle zákona č. 134/2016 o zadávání veřejných zakázek</b></p>	<p>Strana 49 (celkem 63) Rozdělovník: C Verze: 3.0</p>
	<p><b>R-Sm-36</b></p>	

2. ověří, zda práce ve Změně splňují náležitosti pro Započtení položek podle § 9 této Směrnice a práce splňující podmínky pro Započtení položek administruje způsobem dle § 9 této Směrnice, u zbývajících prací ve Změně (jsou-li takové)
  3. ověří, zda práce ve Změně splňují náležitosti pro Nepředvídané změny podle § 10 této Směrnice včetně dodržení limitů stanovených v § 13 této Směrnice a práce splňující podmínky pro Nepředvídané změny administruje způsobem dle § 10 této Směrnice, u zbývajících prací ve Změně (jsou-li takové)
  4. ověří, zda práce ve Změně splňují náležitosti pro Nezbytné změny podle § 11 této Směrnice včetně dodržení limitů stanovených v § 13 této Směrnice a práce splňující podmínky pro Nezbytné změny administruje způsobem dle § 11 této Směrnice, u zbývajících prací ve Změně (jsou-li takové)
  5. ověří, zda práce ve Změně splňují náležitosti pro Změny de minimis podle § 12 této Směrnice včetně dodržení limitů stanovených v § 13 této Směrnice a práce splňující podmínky Změny de minimis administruje způsobem dle § 12 této Směrnice, u zbývajících položek ve Změně (jsou-li takové)
  6. Postupuje v novém zadávacím řízení dle Zákona.
- (2) Oprávněná osoba bude postupovat dle § 16 odst. 1 této Směrnice vždy, bez výjimky.

## § 17

### Zásady oceňování Změn a tvorba nových položek

- (1) Hodnota Změn kladných i záporných, v důsledku kterých dochází ke změně rozsahu stavebních prací oproti původnímu rozsahu uvedenému v Soupisu prací nebo k jejich úplnému vypuštění, se určí jako součin množství jednotek, o které se rozsah stavebních prací mění, a jednotkové ceny takových prací.
- (2) Ocenění Změn kladných neuvedených v odst. 1 musí vždy respektovat limity pro Zákonem povolené Změny uvedené v § 13 této Směrnice a v maximální míře i zásadu účelnosti, efektivnosti a hospodárnosti.
- (3) Nové položky stavebních prací se tvoří pro ocenění Změn kladných neuvedených v Soupisu prací, v souladu s příslušnými ustanoveními Smlouvy.
- (4) Není-li ve Smlouvě stanoveno jinak, bude Oprávněná osoba postupovat následovně:
  - a) Jednotková cena nové položky bude přednostně odvozena od některé odpovídající položky uvedené ve Smlouvě (výskyt položek), se zdůvodněním jejího použití nebo provedené úpravy.
  - b) Není-li vhodná položka pro odvození nové jednotkové ceny ve Smlouvě uvedena, bude jednotková cena odvozena:
    - i) individuální kalkulací nákladů na provedení práce spolu s přiměřeným ziskem, přičemž se vezmou v úvahu další relevantní záležitosti, nebo
    - ii) z kalkulací jednotkových cen pro nabídku, pokud jsou Zhotovitelem za tím účelem k nabídce doloženy, nebo

 <p>Krajská správa a údržba silnic Středočeského kraje, příspěvková organizace</p>	<p><b>Směrnice upřesňující provádění změn závazků dle zákona č. 134/2016 o zadávání veřejných zakázek</b></p>	<p>Strana 50 (celkem 63) Rozdělovník: C Verze: 3.0</p>
	<p><b>R-Sm-36</b></p>	

- iii) z „Expertních cen OTSKP SPK“ (Oborový třídník stavebních konstrukcí a prací staveb pozemních komunikací - schválený MD) s doložením individuální kalkulace nebo z cen dle cenové soustavy, ve které byl sestaven soupis prací přiložený ke Smlouvě, např. dle „Katalogů popisů a směrných cen stavebních prací“, jejímž vydavatelem je ÚRS PRAHA, a.s. Soupis prací jednoho stavebního nebo inženýrského objektu, případně provozního souboru, může odkazovat pouze na jednu cenovou soustavu, nebo
  - iv) z více ověřených nabídek výrobců materiálů, nebo
  - v) od výsledku jednání o ceně navrhovaných Víceprací s doložením individuální kalkulace,
- s cílem dosáhnout ceny pro Objednatele co nejvýhodnější.
- (5) Jednotková cena nové položky by neměla (pokud je takové srovnání možné) překročit jednotkovou cenu v daném místě a čase obvyklou.

## § 18

### Obsah dokumentace Změny

- (1) Dokumentace Změny obsahuje následující dokumenty:
- a) Krycí list ZBV (příloha č. 1 této Směrnice),
  - b) Změnový list pro Změny Skupiny 1-5 (příloha č. 2 této Směrnice)
  - c) Zápis o projednání ocenění soupisu prací a ceny stavebního objektu/provozního souboru (příloha č. 3 této Směrnice)
  - d) Rozpis ocenění změn položek (příloha č. 4 této Směrnice)
  - e) Přehled zařazení změn do skupin (příloha č. 5 této Směrnice)
  - f) Přehled dalších dokladů (příloha č. 6 této Směrnice)
  - g) Dokladová část Změny (další doklady nezbytné pro řádné zdůvodnění, popis, dokladování a ocenění Změn).

Vzhledem k zařazení Změn do skupin nemusí Dokumentace Změny obsahovat všechny výše uvedené doklady, což vyplývá z dalších ustanovení této Směrnice.

- (2) Oprávněná osoba je povinna zajistit archivaci dokumentace Změny jako nedílnou součást smluvních dokumentů týkajících se veřejné zakázky na realizaci Stavby.
- (3) Změny u jednoho SO/PS, které spolu věcně a časově souvisí, budou administrovány na základě zařazení do Skupiny dle této Směrnice a současně se zařadí do jedné Změny během výstavby (ZBV).

## § 19

### Změnový list

- (1) Změna bude administrována ve formě Změnového listu řádně podepsaného osobou oprávněnou jednat jménem nebo v zastoupení Zhotovitele a Oprávněnou osobou Objednatele. Vzor Změnového listu je uveden v příloze č. 2 této Směrnice.



 <p>Krajská správa a údržba silnic Středočeského kraje, příspěvková organizace</p>	<p><b>Směrnice upřesňující provádění změn závazků dle zákona č. 134/2016 o zadávání veřejných zakázek</b></p>	<p>Strana 51 (celkem 63) Rozdělovník: C Verze: 3.0</p>
	<p><b>R-Sm-36</b></p>	

(2) Změnový list musí obsahovat:

- a) uvedení iniciátora Změny, tj. osobu, která Změnu požadovala (Zhotovitel nebo Objednatel),
- b) zdůvodnění a popis Změny v rozsahu nezbytném pro získání dostatečných informací o navrhované Změně,
- c) uvedení celkové ceny Změny s oddělením hodnoty Změn kladných a Změn záporných a rovněž se součtem jejich absolutních hodnot, pokud je součet rozhodný z hlediska zákonného limitu,
- d) vyjádření (souhlas se Změnou) Projektanta (autorského dozoru), pokud je na Stavbě využíván,
- e) vyjádření (souhlas se Změnou) TDI,
- f) vyjádření (souhlas se Změnou) Supervize (je-li na dané Stavbě využívána),
- g) vyjádření (souhlas se Změnou) Oprávněné osoby (viz též § 2 odst. 10 této Směrnice),
- h) podpisy osob jednajících za Objednatele a Zhotovitele, včetně dokumentů, které je k takovým úkonům opravňují.

(3) Přílohou Změnového listu je Rozpis ocenění Změn položek (příloha č. 4 této Směrnice).

(4) Oprávněnými osobami Objednatele a Zhotovitele podepsaný Změnový list je podkladem pro vyúčtování (fakturaci) prací obsažených ve Změně.

## § 20

### Procesní postup při vzniku Změn

(1) Jestliže Zhotovitel navrhne Objednateli provedení Změn formou předložení návrhu Změnového listu, potom Oprávněná osoba.

- a) prověří, zda návrh Zhotovitele splňuje náležitosti příslušných ustanovení Smlouvy, zejména jestli je jeho součástí popis, řádné zdůvodnění a dokladování navrhovaných Změn, návrh Zhotovitele na ocenění Změn ve formě Rozpisu ocenění Změn položek je-li to nutné, tak i návrh změn programu prací, vyvolaných navrhovanými Změnami, anebo návrh úprav lhůt pro dokončení. Bude-li mít návrh Zhotovitele na provedení Změn nedostatky, vyzve Oprávněná osoba Zhotovitele k jejich odstranění a stanoví mu za tím účelem přiměřenou lhůtu.

(2) Zjistí-li Oprávněná osoba, že je nezbytné provést Změny, udělí bezodkladně pokyn Zhotoviteli k předložení návrhu Změnového listu s uvedením přiměřené lhůty, ve které má být návrh předložen. Poté, co Zhotovitel Oprávněné osobě předloží návrh Změn formou předložení návrhu Změnového listu, postupuje Oprávněná osoba podle § 20, odst. (1), písm. a) této Směrnice.

(3) Předložený návrh Oprávněná osoba se Zhotovitelem projedná a výsledky jednání zaznamená do Zápisu o projednání ocenění soupisu prací a ceny stavebního objektu/provozního souboru, kterého se Změny týkají. Po projednání Objednatel a Zhotovitel návrh Změnového listu a další vyhotovované dokumenty podepší.

(4) Rozhodnutí o provedení Změn je přijato okamžikem podpisu Změnového listu ředitelem KSÚS nebo jím určenou Oprávněnou osobou.

	<b>Směrnice upřesňující provádění změn závazků dle zákona č. 134/2016 o zadávání veřejných zakázek</b>	Strana 52 (celkem 63) Rozdělovník: C Verze: 3.0
	<b>R-Sm-36</b>	

- (5) Zveřejňování Změnových listů a dodatků ke smlouvám zajišťuje oddělení veřejných zakázek KSÚS v Registru smluv a na profilu zadavatele v souladu s požadavky příslušných obecně závazných právních předpisů. Kompletní složku se Změnovým listem resp. návrhem dodatku předkládají vedoucí provozů a technicko-správního úseku neprodleně na obchodní oddělení včetně předávacího protokolu s vyznačeným termínem předání na oddělení veřejných zakázek. Tento postup bude uplatněn i na veřejné zakázky malého rozsahu.

## § 21

### Společné zásady

- (1) Všechny osoby vyjadřující se k návrhu na Změnu jsou povinny vydat své vyjádření bezodkladně po předložení takového návrhu, nejpozději však do 10 pracovních dnů po jeho předložení. Pokud příslušná osoba, která se má v návrhu na Změny, zjistí závažné nedostatky zpracování návrhu nebo není-li návrh dostatečně doložen doklady požadovanými touto Směrnicí, vrátí návrh k provedení opravy či doplnění dokladů osobě, která příslušné osobě návrh předložila. Osoba, jíž byl návrh vrácen, bezodkladně odstraní vytýkané nedostatky návrhu a opětovně jej předloží příslušné osobě k vyjádření. V takovém případě běží příslušné osobě lhůta pro vyjádření k návrhu po jeho opětovném předložení od počátku.

## § 22

### Přechodná a zrušující ustanovení

- (1) Změny vzniklé přede dnem účinnosti této Směrnice, které nebyly do okamžiku účinnosti této Směrnice zadány postupem dle ZVZ, se řídí touto Směrnicí a ZZVZ. Zadáním se rozumí uzavření smlouvy nebo dodatku na předmětnou Změnu. JŘBU zahájena, ale neukončená před účinností této Směrnice, budou zrušena a administrována dle této Směrnice.
- (2) Změny, které se týkají Staveb do 30. 9. 2016 nedokončených, budou administrativně začleněny do některé ze Skupin 3 nebo 4. Administrativní začlenění musí být provedeno za splnění zákonem a touto Směrnicí stanovených podmínek pro využití konkrétní Skupiny. Za správné administrativní začlenění do Skupiny odpovídá Oprávněná osoba. V souladu s § 273 odst. 6 ZZVZ se do součtu celkového nárůstu Změn závazku ze smlouvy podle § 222 odst. 5 písm. c) a odst. 6 písm. c) ZZVZ započítávají i změny závazků ze smluv na veřejné zakázky provedené přede dnem nabytí účinnosti tohoto zákona.

## § 23

### Účinnost

## § 24

### Seznam příloh

1. Krycí list ZBV
2. Změnový list pro Změny Skupiny 1-5
3. Zápis o projednání ocenění soupisu prací a ceny stavebního objektu/provozního souboru

 <p>Krajská správa a údržba silnic Středočeského kraje, příspěvková organizace</p>	<p><b>Směrnice upřesňující provádění změn závazků dle zákona č. 134/2016 o zadávání veřejných zakázek</b></p> <p style="text-align: center;"><b>R-Sm-36</b></p>	<p>Strana 53 (celkem 63) Rozdělovník: C Verze: 3.0</p>
---	---	--

4. Rozpis ocenění změn položek
5. Přehled zařazení změn do skupin
6. Přehled dalších dokladů

(1) Tato Směrnice nabývá účinnosti dnem **29.května 2017**

V Praze dne **29.05.2017**

.....  
Bc. Zdeněk Dvořák  
ředitel

## Krycí list ZBV

Název a evidenční číslo Stavby:	Číslo SO/PS / / číslo Změny SO/PS:	Číslo ZBV:
Název stavebního objektu/provozního souboru (SO/PS):		<b>?</b>

Objednatel: Krajská správa a údržba silnic Středočeského kraje, příspěvková organizace  
Zborovská 81/11, 150 00 Praha 5, Smíchov  
IČ: 00066001

Zhotovitel: .....  
.....  
IČ: .....

### Rekapitulace ZBV č. ? dle Skupin 1, 2, 3, 4, 5

část ZBV č.	Cena navrhovaných Změn záporných	Cena navrhovaných Změn kladných	Cena navrhovaných Změn záporných a Změn kladných
?1	0,00	0,00	0,00
část ZBV č.	Cena navrhovaných Změn záporných	Cena navrhovaných Změn kladných	Cena navrhovaných Změn záporných a Změn kladných celkem
?2	0,00	0,00	0,00
část ZBV č.	Cena navrhovaných Změn záporných	Cena navrhovaných Změn kladných	Cena navrhovaných Změn záporných a Změn kladných celkem
?3	0,00	0,00	0,00
část ZBV č.	Cena navrhovaných Změn záporných	Cena navrhovaných Změn kladných	Cena navrhovaných Změn záporných a Změn kladných celkem
?4	0,00	0,00	0,00
část ZBV č.	Cena navrhovaných Změn záporných	Cena navrhovaných Změn kladných	Cena navrhovaných Změn záporných a Změn kladných
?5	0,00	0,00	0,00
<b>Suma ZBV č.</b>	Cena navrhovaných Změn záporných	Cena navrhovaných Změn kladných	Cena navrhovaných Změn záporných a Změn kladných
<b>?</b>	<b>0,00</b>	<b>0,00</b>	<b>0,00</b>

Části ZBV se číslují číslem ZBV, za kterým je tečka a index udávající číslo Skupiny.  
Stejný systém číslování se používá pro jednotlivé Evidenční nebo Změnové listy  
a pro Rozpis ocenění změn položek.

ZBV - krycí list

Číslo paré:

## Změnový list

Název a evidenční číslo Stavby:	Číslo SOPS / / číslo Změny SOPS:	Číslo ZBV:
Název stavebního objektu/provozního souboru (SOPS):		<b>? 1,2,3,4,5</b>

Strany smlouvy o dílo č. [doplňte] na realizaci výše uvedené Stavby uzavřené dne [doplňte] (dále jen Smlouva):  
 Objednatel: Krajská správa a údržba silnic Středočeského kraje, příspěvková organizace se sídlem Zborovská 81/11, 150 00 Praha 5, Smíchov

Zhotovitel: [doplňte]

Přílohy Změnového listu:	Paré č.	Příjemce
1. Krycí list <span style="float: right;">x počet listů</span>	1	Objednatel
2. Změnový list <span style="float: right;">x počet listů</span>	2	Zhotovitel
3. Zápis o projednání ocenění soupisu prací <span style="float: right;">x počet listů</span>	3	Projektant
4. Rozpis ocenění Změn položek <span style="float: right;">x počet listů</span>	4	Stavební dozor
5. Přehled zařazení změn do skupin <span style="float: right;">x počet listů</span>	5	Supervize
6. Přehled dalších dokladů <span style="float: right;">x počet listů</span>	6.	Regionální dotační kancelář [doplňte dle potřeby]

Iniciátor změny: [doplňte - buď Zhotovitel nebo Objednatel]

Popis a zdůvodnění Změny:

Údaje v Kč bez DPH:			
Cena navrhovaných Změn záporných	Cena navrhovaných Změn kladných	Cena navrhovaných Změn záporných a Změn kladných celkem	Součet absolutních hodnot Změn kladných a Změn záporných
<b>0,00</b>	<b>0,00</b>	<b>0,00</b>	<b>0,00</b>

**Podpis vyjadřuje souhlas se Změnou:**

<b>Zhotovitel (stavbyvedoucí)</b>	jméno	datum	podpis
<b>Projektant (autorský dozor)</b>	jméno	datum	podpis
<b>Stavební dozor</b>	jméno	datum	podpis
<b>Supervize (Regionální dotační kancelář)</b>	jméno	datum	podpis
<b>Zástupce Objednatele:</b>	jméno	datum	podpis

Objednatel a Zhotovitel se dohodli, že u výše uvedené SOPS, který je součástí výše uvedené Stavby, budou provedeny Změny, jež jsou podrobně popsány, zdůvodněny, dokladovány a oceněny v dokumentaci této Změny. **Smluvní strany shodně prohlašují, že Změny dle tohoto Změnového listu nejsou zlepšením dle čl. 13.2 Smluvních podmínek.** Tento Změnový list představuje dodatek Smlouvy. Smlouva se mění v rozsahu upraveném v tomto Změnovém listu. V ostatním zůstávají práva a povinnosti Objednatele a Zhotovitele sjednané ve Smlouvě nedotčeny. Na důkaz toho připojují příslušné osoby oprávněné jednat jménem nebo v zastoupení Objednatele a Zhotovitele své podpisy.

<b>Objednatel</b> (Oprávněná osoba Objednatele)	jméno	datum	podpis
<b>Zhotovitel</b>	jméno	datum	podpis
			Číslo paré:

## ZÁPIS

**projednání ocenění soupisu prací a ceny stavebního objektu/provozního souboru (SO/PS pro všechny skupiny - pro ZBV číslo: ?**

<b>Název Stavby:</b>	
<b>Číslo SO/PS / číslo Změny SO/PS:</b>	
<b>Název stavebního objektu/provozního souboru (SO/PS):</b>	

Údaje v Kč bez DPH

<b>Cena SO/PS dle Smlouvy</b>	<u>Poznámka:</u> Cenu všech Změn záporných v předchozích Změnách na SO/PS a cenu navrhovaných Změn záporných na SO/PS je nutno zadávat se znaménkem minus (-).
1 - zadat	

**Cena SO/PS v předchozích ZBV:** Údaje v Kč bez DPH

	Cena všech Změn záporných v předchozích Změnách na SO/PS	Cena všech Změn kladných v předchozích Změnách na SO/PS	Cena SO/PS po všech předchozích Změnách	Rozdíl ceny SO/PS po všech předchozích Změnách a ve Smlouvě
2	3 - zadat	4 - zadat	5=1+3+4	6=5-1
stavební/montážní práce			0,00	0,00

**Cena SO/PS v této ZBV a po této ZBV:** Údaje v Kč bez DPH

	Cena navrhovaných Změn záporných na SO/PS	Cena navrhovaných Změn kladných na SO/PS	Cena všech Změn kladných na SO/PS (předchozích a navrhovaných)	Cena všech Změn kladných na SO/PS k ceně SO/PS dle Smlouvy v %
7	8 - zadat	9 - zadat	10=4+9	11=10/1
stavební/montážní práce			0,00	

**Cena SO/PS po této ZBV:** Údaje v Kč bez DPH

	Cena všech Změn záporných na SO/PS (předchozích a navrhovaných)	Cena SO/PS po této Změně	Rozdíl ceny SO/PS po této Změně oproti ceně SO/PS dle Smlouvy	Rozdíl ceny SO/PS po této Změně oproti ceně SO/PS dle Smlouvy v %
12	13=3+8	14=1+13+10	15=14-1	16=15/1
stavební/montážní práce	0,00	0,00	0,00	

**Vyjádření (souhlasím x nesouhlasím), jméno, datum, podpis**

Zhotovitel (stavbyvedoucí):

Projektant (autorský dozor):

Stavební dozor:

Zástupce Objednatele:

Supervize (RDK)

Pozn. - pouze pokud bude stavba financována z IROP/ITI

Zaměstnanec KSÚS SK odpovědný za cenové projednání Změny:



PŘEHLED ZAŘAZENÍ ZMĚN DO SKUPIN - VZOR

Název a evidenční číslo Stavby:

1	Přijátá smluvní částka bez rezervy a DPH	1 235 621 452,00	6=32+36	Suma Změn kladných a Změn záporných Skupiny 3 a Skupiny 4	2 526 102,00	9=(32A/1)*100	Sledování limitu 50 % Skupina 3	1,65%	12=(37/1)*100	Sledování limitu 15 %	0,10%
2=1+18+19	Aktuální smluvní částka (cena stavby)	1 240 880 449,00	7=(6/1)*100	Sledování limitu 30 % - součet Skupiny 3 a Skupiny 4	0,20%	10=(36A/1)*100	Sledování limitu 50 % Skupina 4	0,94%	13=37	Sledování limitu 142 668 000 Kč	1 262 344,00
	Aktuální smluvní částka (cena stavby) vč. DPH	1 501 465 343,29	8=1*0,3	Zákonný limit 30 % pro Skupinu 3 a Skupinu 4	#####	10A=32A+36A	Suma absolutních	32 003 572,00			
3=(2/1)*100	Procento změny Přijaté smluvní částky	100,43%				11=1*0,5	Zákonný limit 50 % pro Skupinu 3 a Skupinu 4	617 810 726,00	14=142688000-37		141 405 656,00
4=(25/1)*100	Sledování vyhrazených změn (Skupina 1)	0,07%									
5=(28/1)*100	Sledování záměny položek (Skupina 2)	0,05%									
40=(19/1)*100	Sledování limitu 15% pro opodstatnou změnu pro Změny záporné dle §16, odst. (5), písm. b)	1,67%									

		- 1 -			- 2 -			- 3 -					- 4 -					- 5 -					
		Vyhrazená změna (Doměrky)			Záměna položek (Započítávání)			Nepředvídanost					Nezbytnost					Změny de minimis					
SO	ZBV č.	Název SO/PS / předmět Změny	Změny záporné (zadávat se znaménkem minus)	Změny kladné	Hodnota ZBV	Změny záporné (zadávat se znaménkem minus)	Změny kladné	Suma Změn záporných a Změn kladných	Změny záporné (zadávat se znaménkem minus)	Změny kladné	Suma Změn záporných a Změn kladných	Změny záporné (zadávat se znaménkem minus)	Změny kladné	Procentní vyjádření Změny kladné	Suma Změn záporných a Změn kladných	Suma absolutních hodnot Změn kladných a Změn záporných	Změny záporné (zadávat se znaménkem minus)	Změny kladné	Procentní vyjádření Změny kladné	Suma Změn záporných a Změn kladných	Suma absolutních hodnot Změn kladných a Změn záporných	Změny de minimis (15% nebo limit 142 668 000 Kč)	limit 15 %
16	17	18	19=23+26+29+33	20=24+27+30+34+37+39	21=19+20	23	24	25=23+24	26	27	28=26+27	29	30	31=(30/1)*100	32=29+30	32A=ABS(29)+30	33	34	35=(34/1)*100	36=33+34	36A=ABS(33)+34	37	38=(37/1)*100
			- 20 745 045,00	26 004 042,00	5 258 997,00	- 1 482 852,00	2 298 863,00	816 011,00	- 4 523 458,00	5 177 998,00	654 540,00	- 9 693 608,00	10 691 434,00	0,87%	997 826,00	20 385 042,00	- 5045 127,00	6 573 403,00	0,53%	1 528 276,00	11 618 530,00	1 262 344,00	0,10%
		aaa	- 1 443 864,00	5 418 365,00	3 974 501,00			0,00			0,00	- 420 300,00	1 203 000,00	0,10%	782 700,00	1 623 300,00	- 1 023 564,00	4 012 365,00	0,32%	2 988 801,00	5 035 929,00	203 000,00	0,02%
			- 203 145,00	302 500,00	99 355,00	- 203 145,00		- 203 145,00			0,00			0,00%	0,00	0,00			0,00%	0,00	0,00	302 500,00	0,02%
		ddd	- 1 524 799,00	2 040 670,00	515 871,00	- 1 023 564,00		- 1 023 564,00		25 640,00	25 640,00	- 501 235,00	2 015 030,00	0,16%	1 513 795,00	2 516 265,00			0,00%	0,00	0,00		0,00%
			0,00	2 532 825,00	2 532 825,00		2 031 405,00	2 031 405,00			0,00			0,00%	0,00	0,00			0,00%	0,00	0,00	501 420,00	0,04%
			0,00	205 300,00	205 300,00		205 300,00	205 300,00			0,00			0,00%	0,00	0,00			0,00%	0,00	0,00		0,00%
			- 4 523 458,00	4 614 393,00	90 935,00		12 035,00	12 035,00	- 4 523 458,00	4 602 358,00	78 900,00			0,00%	0,00	0,00			0,00%	0,00	0,00		0,00%
			0,00	230 014,00	230 014,00			0,00			0,00			0,00%	0,00	0,00			0,00%	0,00	0,00	230 014,00	0,02%
			0,00	50 123,00	50 123,00		50 123,00	50 123,00			0,00			0,00%	0,00	0,00			0,00%	0,00	0,00		0,00%
			0,00	1 023 654,00	1 023 654,00			0,00			0,00	1 023 654,00		0,08%	1 023 654,00	1 023 654,00			0,00%	0,00	0,00		0,00%
			0,00	100 000,00	100 000,00			0,00		100 000,00	100 000,00			0,00%	0,00	0,00			0,00%	0,00	0,00		0,00%
			- 256 143,00	25 410,00	- 230 733,00	- 256 143,00		- 256 143,00			0,00			0,00%	0,00	0,00			0,00%	0,00	0,00	25 410,00	0,00%
			- 4 021 563,00	2 561 038,00	- 1 460 525,00			0,00			0,00			0,00%	0,00	0,00	- 4 021 563,00	2 561 038,00	0,21%	- 1 460 525,00	6 582 601,00		0,00%
		xxx	- 8 621 453,00	6 248 300,00	- 2 373 153,00			0,00		0,00	0,00	- 8 621 453,00	6 248 300,00	0,51%	- 2 373 153,00	14 869 753,00			0,00%	0,00	0,00		0,00%
			0,00	450 000,00	450 000,00			0,00		450 000,00	450 000,00			0,00%	0,00	0,00			0,00%	0,00	0,00		0,00%
			0,00	0,00	0,00			0,00		0,00	0,00			0,00%	0,00	0,00			0,00%	0,00	0,00		0,00%
		www	- 150 620,00	201 450,00	50 830,00			0,00		0,00	0,00	- 150 620,00	201 450,00	0,02%	50 830,00	352 070,00			0,00%	0,00	0,00		0,00%
			0,00	0,00	0,00			0,00		0,00	0,00			0,00%	0,00	0,00			0,00%	0,00	0,00		0,00%
			0,00	0,00	0,00			0,00		0,00	0,00			0,00%	0,00	0,00			0,00%	0,00	0,00		0,00%
			0,00	0,00	0,00			0,00		0,00	0,00			0,00%	0,00	0,00			0,00%	0,00	0,00		0,00%
			0,00	0,00	0,00			0,00		0,00	0,00			0,00%	0,00	0,00			0,00%	0,00	0,00		0,00%
			0,00	0,00	0,00			0,00		0,00	0,00			0,00%	0,00	0,00			0,00%	0,00	0,00		0,00%
			0,00	0,00	0,00			0,00		0,00	0,00			0,00%	0,00	0,00			0,00%	0,00	0,00		0,00%
			0,00	0,00	0,00			0,00		0,00	0,00			0,00%	0,00	0,00			0,00%	0,00	0,00		0,00%
			0,00	0,00	0,00			0,00		0,00	0,00			0,00%	0,00	0,00			0,00%	0,00	0,00		0,00%
			0,00	0,00	0,00			0,00		0,00	0,00			0,00%	0,00	0,00			0,00%	0,00	0,00		0,00%
			0,00	0,00	0,00			0,00		0,00	0,00			0,00%	0,00	0,00			0,00%	0,00	0,00		0,00%
			0,00	0,00	0,00			0,00		0,00	0,00			0,00%	0,00	0,00			0,00%	0,00	0,00		0,00%
			0,00	0,00	0,00			0,00		0,00	0,00			0,00%	0,00	0,00			0,00%	0,00	0,00		0,00%
			0,00	0,00	0,00			0,00		0,00	0,00			0,00%	0,00	0,00			0,00%	0,00	0,00		0,00%
			0,00	0,00	0,00			0,00		0,00	0,00			0,00%	0,00	0,00			0,00%	0,00	0,00		0,00%
			0,00	0,00	0,00			0,00		0,00	0,00			0,00%	0,00	0,00			0,00%	0,00	0,00		0,00%
			0,00	0,00	0,00			0,00		0,00	0,00			0,00%	0,00	0,00			0,00%	0,00	0,00		0,00%
			0,00	0,00	0,00			0,00		0,00	0,00			0,00%	0,00	0,00			0,00%	0,00	0,00		0,00%

Poznámka: Formulář má informativní charakter a zobrazuje stav k datu předložení Změnového listu.



## Přehled dalších dokladů

Číslo ZBV:		
Název a evidenční číslo stavby:		
Název stavebního objektu / provozního souboru (SO/PS):		
Číslo SO/PS / číslo změny SO/PS:		
<b>Součást dokumentace ZBV</b>		
Doklad	ANO (počet listů)	NE - Uloženo
	doplnit počet listů dokladu	doplnit kde je dokumentace k dispozici k nahlédnutí
Soupis prací		
Další doklady nezbytné pro řádné zdůvodnění, popis, dokladování a ocenění změn: [doplnit název dokladu, příp. další identifikaci, např. zpracovatel, č.j., datum ...]		
počet listů celkem	0	

Příloha č. 5 – Časový plán výstavby – časový harmonogram

**SEZNAM PODDODAVATELŮ A POPIS JEJICH PLNĚNÍ**  
dle § 105 odst. 1 písm. b) zákona č. 134/2016 Sb., o zadávání veřejných zakázek, ve znění  
pozdějších předpisů

	<b>Identifikační údaje poddodavatele</b> <i>(název/obchodní firma, sídlo, IČO)</i>	<b>Identifikace části veřejné zakázky, kterou bude poddodavatel plnit<sup>3</sup></b> <i>(popis části veřejné zakázky/prací realizovaných poddodavatelem)</i>	<b>Podíl poddodavatele na plnění veřejné zakázky vyjádření v %, příp. finanční hodnotou v Kč bez DPH</b>
1.	<b>M. Částka, s.r.o.</b> se sídlem Praha 6, Mrkvičkova 1091/2, PSČ: 163 00 IČ: 27218643	Geodetické práce	0,6%
2.	<b>3K značky s.r.o.</b> Jiráskova 1519 25101 Říčany IČ: 250 56 271	DIO	2%
3.	<b>EFRE CZ s.r.o.</b> Družstevní 2, Pletený Újezd , PSČ 273 51, IČO: 016 88 171	frézování	1,2%

V \_\_\_\_\_ dne \_\_\_\_\_

\_\_\_\_\_  
[podpis osoby oprávněné jednat za dodavatele]

<sup>3</sup>Bez ohledu na to, zda se jedná o poddodavatele, prostřednictvím kterého účastník řízení prokazuje část kvalifikace ve smyslu § 83 zákona č. 134/2016 Sb., o zadávání veřejných zakázek, ve znění pozdějších předpisů, nebo poddodavatele, který žádnou část kvalifikace za účastníka řízení neprokazuje, avšak bude se podílet na plnění veřejné zakázky.

Příloha č. 7 – Podpisový rámec realizační dokumentace stavby

Objednatel stavby:	<b>Krajská správa a údržba silnic Středočeského kraje p.o.</b> se sídlem: Zborovská 11, 150 21 Praha 5 IČ: 000 66 001	Razítko, datum, podpis:
--------------------	--	-------------------------

Stavební dozor:	<b>[BUDE DOPLNĚNO]</b> se sídlem: <b>[BUDE DOPLNĚNO]</b> IČ: <b>[BUDE DOPLNĚNO]</b>	Razítko, datum, podpis:
-----------------	---	-------------------------

Autorský dozor:	<b>[BUDE DOPLNĚNO]</b> se sídlem: <b>[BUDE DOPLNĚNO]</b> IČ: <b>[BUDE DOPLNĚNO]</b>	Razítko, datum, podpis:
-----------------	---	-------------------------

Zhotovitel:	<b>[BUDE DOPLNĚNO]</b> se sídlem: <b>[BUDE DOPLNĚNO]</b> IČ: <b>[BUDE DOPLNĚNO]</b>	Razítko, datum, podpis:
-------------	---	-------------------------

Souřadnicový systém:

Výškový systém:

Číslo zakázky:	Vedoucí projektant:	
Schválil:	Zodp. projektant:	
Tech. kontrola:	Vypracoval:	

Objednatel:	Obec:	Kraj:	<b>Středočeský</b>
Akce:		Datum	Stupeň
			<b>RDS</b>
Objekt:			





**Soupis objektů s DPH****Stavba: Úvaly - III/10165 - Úvaly, průtah (ulice 5. května)**

Varianta: ZŘ - Základní řešení

Odbytová cena: 47 770 000,00

OC+DPH: 57 801 700,00

Objekt	Popis	OC	DPH	OC+DPH
SO 000	Vedlejší rozpočtové náklady	8 928 590,68	1 875 004,04	10 803 594,72
SO 101	Silnice III/10165, zastávky BUS	16 697 000,22	3 506 370,05	20 203 370,27
SO 104	DIO	859 455,00	180 485,55	1 039 940,55
SO 105	Dočasná zpevnění	1 734 839,58	364 316,31	2 099 155,89
SO 301/301a část 1	Dešťová kanalizace - hlavní řad	5 488 950,66	1 152 679,64	6 641 630,30
SO 301/301a část 2	Dešťová kanalizace - lokální opravy zatrubnění potoka	2 340 579,94	491 521,79	2 832 101,73
SO 302/302-01	Vodovodní řad	840 514,59	176 508,06	1 017 022,65
SO 302/302-02	Vodovodní přípojky	421 797,11	88 577,39	510 374,50
SO 501/SO 501a	Přeložka STL plynovodního řadu a přípojek	456 220,77	95 806,36	552 027,13
SO 501/SO 501b	Přeložka STL plynovodního řadu a přípojek - případné zahloubení	771 638,92	162 044,17	933 683,09
SO 102	Chodníky, vjezdy	5 081 557,69	1 067 127,11	6 148 684,80
SO 103	Okolní plochy - parkoviště, napojení na MK	1 247 565,25	261 988,70	1 509 553,95
SO 301/301a část 1	Dešťová kanalizace - hlavní řad	678 698,34	142 526,65	821 224,99
SO 301/301b	Dešťová kanalizace - kanalizační přípojka	767 465,30	161 167,71	928 633,01
SO 441	Veřejné osvětlení	1 027 832,17	215 844,76	1 243 676,93
SO 801	Vegetační úpravy	427 293,78	89 731,69	517 025,47

**Příloha k formuláři pro ocenění nabídky**

 Stavba: Uvaly III/10165 - Uvaly, průtah (ulice 5. května)  
 Objekt: UVALY KRAJ III/10165-Uvaly, průtah (ulice 5. května) - Středočeský kraj  
 Objekt: SO 000 Vedlejší rozpočtové náklady  
 Rozpočet: 000 Vedlejší rozpočtové náklady

000 8 928 590,68

Poř. číslo	Kód položky	Varianta	Název položky	MJ	Množství	Cena	
						Jednotková	Celkem
1	2	3	4	5	6	9	10
0			<b>Všeobecné konstrukce a práce</b>				<b>8 928 590,68</b>
1	0013100	01R	Úprava ploch ZS Úprava ploch ZS - zřízení - oplocení - odstranění - zajištění prostoru na mezidepónii a na skládku materiálu <i>1=1,0000 [A]</i>	KPL	1,000	499 900,00	499 900,00
2	0023710	02R	OPRAVY OBJÍZDNÝCH TRAS 1 - Zemní práce FRÉZOVÁNÍ ZPEVNĚNÝCH PLOCH ASFALTOVÝCH, ODVOZ DO 20KM - Uvažováno 10,000 m <sup>2</sup> při tl. 100 mm FRÉZOVÁNÍ ZPEVNĚNÝCH PLOCH ASFALTOVÝCH - DOPRAVA - Uvažováno 30 km (10 km do dopravy) 5 - Komunikace SPOJOVACÍ POSTŘÍK Z MODIFIK EMULZE DO 0,5KG/M2 - Spojovací postřik 0,3 kg/m <sup>2</sup> - Uvažováno 2 x 10,000 m <sup>2</sup> ASFALTOVÝ BETON PRO OBRUSNÉ VRSTVY MODIFIK ACO 11+, 11S TL. 40MM - Asfaltový beton pro obrusné vrstvy tl.40 mm ACO 11+ PMB 45/80-60 ASFALTOVÝ BETON PRO PODKLADNÍ VRSTVY MODIFIK ACP 22+, 22S TL. 80MM - Asfaltový beton pro podkladní vrstvy tl.60 - 100 mm, průměrně 80 mm ACP 221+ PMB 25/55-60 9 - Ostatní konstrukce a práce REZÁNÍ ASFALTOVÉHO KRYTŮ VOZOVEK TL DO 50MM - Rezání asfaltového krytu - Uvažováno 10,000 m TĚSNĚNÍ DILATAČ SPAR ASF ZÁLIVKOU MODIFIK PRŮR DO 600MM2 - Asfaltová zálivka 0 - Všeobecné konstrukce a práce POPLATKY ZA SKLÁDKU - ŽIVICE - Místo si určí zhotovitel na základě projednání s investorem (dle jeho pokynů) <i>1=1,0000 [A]</i>	KPL	1,000	6 704 146,00	6 704 146,00
3	0032946	03R	PASPORT OBJÍZDNÝCH A PŘÍSTUPOVÝCH TRAS <i>1=1,0000 [A]</i>	KPL	1,000	39 956,00	39 956,00
4	0042946	04R	STATICKÝ PASPORT PŘILEHLÉ ZÁSTAVBY A PLOTŮ <i>1=1,0000 [A]</i>	KPL	1,000	149 472,00	149 472,00
5	0052520	05R	ZAJIŠTĚNÍ VŠECH ZKOUŠEK Zajištění všech zkoušek <i>1=1,0000 [A]</i>	KPL	1,000	129 560,00	129 560,00
6	0062520	06R	ZKOUŠENÍ MATERIÁLŮ NEZÁVISLOU ZKOUŠEBNOU <i>1=1,0000 [A]</i>	KPL	1,000	45 890,00	45 890,00
7	0072620	07R	ZKOUŠENÍ KONSTRUKCÍ NEZÁVISLOU ZKOUŠEBNOU <i>1=1,0000 [A]</i>	KPL	1,000	45 890,00	45 890,00
8	0082730	08R	POMOC PRÁCE ZŘÍZENÍ A ZAJIŠTĚNÍ OCHRANY IS - Ochrana a zajištění IS - Vytýčení IS <i>1=1,0000 [A]</i>	KPL	1,000	79 780,00	79 780,00
9	0092910	09R	OSTATNÍ POŽADAVKY - ZEMĚMĚŘICSKÁ MĚŘENÍ <i>1=1,0000 [A]</i>	KPL	1,000	149 472,00	149 472,00
10	0102911	10R	OSTATNÍ POŽADAVKY - GEODETICKÉ ZAMĚŘENÍ - Geodetické zaměření stavby + zakres do KN <i>1=1,0000 [A]</i>	KPL	1,000	59 868,00	59 868,00
11	0112945	11R	OSTATNÍ POŽADAVKY - GEOMETRICKÝ PLÁN <i>1=1,0000 [A]</i>	KPL	1,000	69 780,00	69 780,00
12	0122960	12R	OSTATNÍ POŽADAVKY - DOHLED GEOLOGA <i>1=1,0000 [A]</i>	KPL	1,000	61 772,00	61 772,00
13	0132950	13R	OSTATNÍ POŽADAVKY - AKTUALIZACE PLÁNU BOZP <i>1=1,0000 [A]</i>	KPL	1,000	44 890,00	44 890,00
14	0142960	14R	OSTATNÍ POŽADAVKY - ODBORNÝ DOZOR TDS <i>1=1,0000 [A]</i>	KPL	1,000	5 000,00	5 000,00
15	0152960	15R	OSTATNÍ POŽADAVKY - AUTORSKÝ DOZOR <i>1=1,0000 [A]</i>	KPL	1,000	5 000,00	5 000,00
16	0162943	16R	OSTATNÍ POŽADAVKY - RDS <i>1=1,0000 [A]</i>	KPL	1,000	278 900,00	278 900,00
17	0172944	17R	OSTATNÍ POŽADAVKY - DSPS <i>1=1,0000 [A]</i>	KPL	1,000	79 780,00	79 780,00
18	0182946	18R	OSTATNÍ POŽADAVKY - FOTODOKUMENTACE <i>1=1,0000 [A]</i>	KPL	1,000	37 423,00	37 423,00
19	0192991	19R	OSTATNÍ POŽADAVKY - INFORMAČNÍ TABULE - Označení stavby dle směrnic investora <i>1=1,0000 [A]</i>	KUS	1,000	29 912,00	29 912,00
20	0203100	20R	OPLOCENÍ STAVENIŠTĚ A PŘÍKOPŮ Oplocení staveniště a výkopů - dle postupu stavby - navrhne zhotovitel - uvažováno přesouvání 60 metrů v nájmu v úsecích po 100 metrech (tzn. 5 x) <i>1=1,0000 [A]</i>	KPL	1,000	312 639,68	312 639,68
21	0213100	21R	LÁVKY NAD VÝKOPY Lávky nad výkopy Provizorní lávky nad výkopy (ŘEŠENÍ NAVRHNE ZHOTOVITEL) - dle potřeby - počet navrhne zhotovitel - pororost (SP-30/3-34/38 zinkovaný, 1500 x 1000 - 30 x 3, 42 kg/ks) vč. nosných prvků a doplňků (okopové plechy, zábradlí apod.) - uvažováno : rozměr 3 x 1 metr x 10 kusů; přesouvání po 100 metrech - uvažovaná hmotnost kompletní lávky <i>1=1,0000 [A]</i>	KPL	1,000	49 780,00	49 780,00
22	0223100	22R	PŘEJEZDNÉ PLECHY - OCHRANA IS	KPL	1,000	49 780,00	49 780,00



**ZAKRYTÍ KANÁLŮ Z OCELI S 235**

Ocelové plechy pro ochranu inženýrských sítí (ŘEŠENÍ NAVRHNĚ ZHOTOVITEL)

- dle potřeby - počet navrhne zhotovitel

- slzičkové plechy, jakost S235, tl. 5 mm 41,4 kg/m<sup>2</sup>

- uvažováno : rozměr 7,5 x 0,75 metru x 10 kusů vč. ohýbání a nutných úprav;

přesouvání po 100 metrech

- uvažovaná hmotnost kompletní ochrany

- kompletní cena včetně dodávky, přesunu, manipulace, montáže, demontáže a apod.

1=1,0000 [A]

**Příloha k formuláři pro ocenění nabídky**

Stavba:	Uvaly III/10165 - Uvaly, průtah (ulice 5. května)	101	16 697 000,22
Objekt:	UVALY KRAJ III/10165-Uvaly, průtah (ulice 5. května) - Středočeský kraj		
Objekt:	SO 101 Silnice III/10165, zastávky BUS		
Rozpočet:	101 Silnice III/10165, zastávky BUS		

Poř. číslo	Kód položky	Varianta	Název položky	MJ	Množství	Cena	
						Jednotková	Celkem
1	2	3	4	5	6	9	10
0			<b>Všeobecné konstrukce a práce</b>				<b>2 989 791,06</b>
1	014102	A	POPLATKY ZA SKLÁDKU - Zemina, kamenivo, kámen Místo si určí zhotovitel na základě projednání s investorem (dle jeho pokynů) - Vybourané kostky budou uloženy v areálu KSÚS SK v Mochově. pol. 113328+123938+17120+113178+113544 1184,25+2265,7+3258,2+222=6 930,1500 [A] A*1,6+803*1*0,15*0,25*2,6=11 166,5325 [B]	T	11 166,533	216,40	2 416 437,74
2	014102	B	POPLATKY ZA SKLÁDKU - Prostý beton Místo si určí zhotovitel na základě projednání s investorem (dle jeho pokynů) - zhotovitel nabídne materiál k odkupu investorovi, případně zajistí jeho recyklaci či pol. 113524+114210+114228 (6*1*0,15*0,25)+7,92+5=13,1450 [A] A*2,5+13*0,625=40,9875 [B]	T	40,988	300,60	12 320,99
3	014102	C	POPLATKY ZA SKLÁDKU - Živice Místo si určí zhotovitel na základě projednání s investorem (dle jeho pokynů) - zhotovitel nabídne materiál k odkupu investorovi, případně zajistí jeho recyklaci či pol. 113138+113138B+113728 204,05+395+92,2=691,2500 [A] A*2,7=1 866,3750 [B]	T	1 866,375	300,60	561 032,33
1			<b>Zemní práce</b>				<b>7 639 968,60</b>
4	111208		ODSTRANĚNÍ KŘOVIN S ODVOZEM Kácení křovin - odvoz na místo určené investorem k dalšímu využití - likvidaci zbytkového materiálu 38=38,0000 [A]	M2	38,000	199,10	7 565,80
5	112014		KÁČENÍ STROMŮ D KMENE DO 0,5M S ODSTRANĚNÍM PAŘEZŮ Kácení stromů - průměr kmene 400 mm, 1 ks - průměr kmene 320 mm, 1 ks - odvoz na místo určené investorem k dalšímu využití - likvidaci zbytkového materiálu 2=2,0000 [A]	KUS	2,000	1 642,70	3 285,40
6	112024		KÁČENÍ STROMŮ D KMENE DO 0,9M S ODSTRANĚNÍM PAŘEZŮ Kácení stromů - průměr kmene 550 mm, 1 ks - odvoz na místo určené investorem k dalšímu využití - likvidaci zbytkového materiálu 1=1,0000 [A]	KUS	1,000	4 659,40	4 659,40
7	113138		ODSTRANĚNÍ KRYTŮ ZPEVNĚNÝCH PLOCH S ASFALT POJIVEM, ODVOZ DO Vozovka - asfalt (zbytek), bourání, tl. 50 mm, 922,0 m <sup>2</sup> Manipulační pruh - asfalt, bourání, tl. 150 mm, 1053,0 m <sup>2</sup> - Odvoz přebytečné materiálu se předpokládá na skládku, kterou si zajistí zhotovitel stavby při respektování platné legislativy v oblasti hospodaření s odpady. - Předpokládaná odvozová vzdálenost do 30 km 922*0,05=46,1000 [A] 1053*0,15=157,9500 [B] A+B=204,0500 [C]	M3	204,050	863,20	176 135,96
8	113138	B	ODSTRANĚNÍ KRYTŮ ZPEVNĚNÝCH PLOCH S ASFALT POJIVEM, ODVOZ DO Podkladní vrstvy, bourání, tl. 200 mm, 1975,0 m <sup>2</sup> - Odvoz přebytečné materiálu se předpokládá na skládku, kterou si zajistí zhotovitel stavby při respektování platné legislativy v oblasti hospodaření s odpady. 1975*0,2=395,0000 [A]	M3	395,000	863,20	340 964,00
9	113138	B	ODSTRANĚNÍ KRYTŮ ZPEVNĚNÝCH PLOCH S ASFALTOVÝM POJIVEM - Vozovka - asfalt (zbytek), bourání, tl. 50 mm, 922,0 m <sup>2</sup> Manipulační pruh - asfalt, bourání, tl. 150 mm, 1053,0 m <sup>2</sup> - Odvoz přebytečné materiálu se předpokládá na skládku, kterou si zajistí zhotovitel stavby při respektování platné legislativy v oblasti hospodaření s odpady. - Předpokládaná odvozová vzdálenost do 30 km 922*0,05=46,1000 [A] 1053*0,15=157,9500 [B] A+B=204,0500 [C] C*2,6*10=5 305,3000 [D]	tkm	5 305,300	12,00	63 663,60
10	113138	B	ODSTRANĚNÍ KRYTŮ ZPEVNĚNÝCH PLOCH S ASFALTOVÝM POJIVEM - Podkladní vrstvy, bourání, tl. 200 mm, 1975,0 m <sup>2</sup> - Odvoz přebytečné materiálu se předpokládá na skládku, kterou si zajistí zhotovitel stavby při respektování platné legislativy v oblasti hospodaření s odpady. 1975*0,2*2,7*10=10 665,0000 [A]	tkm	10 665,000	12,00	127 980,00
11	113177		ODSTRANĚNÍ KRYTŮ ZPEVNĚNÝCH PLOCH Z DLAŽEB KOSTEK, ODVOZ DO 16KM Vozovka, tl. 100 mm, 2220,0 m <sup>2</sup> - Odvoz přebytečné materiálu se předpokládá na skládku, kterou si zajistí zhotovitel stavby při respektování platné legislativy v oblasti hospodaření s odpady. - Předpokládaná odvozová vzdálenost do 16 km 2220*0,1=222,0000 [A]	M3	222,000	470,90	104 539,80
12	113328		ODSTRANĚNÍ PODKLADŮ ZPEVNĚNÝCH PLOCH Z KAMENIVA NESTMEL, ODVOZ DO Podsypné vrstvy, bourání, tl. 150 mm, 1975,0 m <sup>2</sup> Podkladní vrstvy štet, tl. 200 mm, 1110,0 m <sup>2</sup> Podkladní vrstvy štetkody, tl. 200 mm, 1110,0 m <sup>2</sup> Podsypné vrstvy, tl. 200 mm, 2220,0 m <sup>2</sup> - Odvoz přebytečné materiálu se předpokládá na skládku, kterou si zajistí zhotovitel stavby při respektování platné legislativy v oblasti hospodaření s odpady. 1975*0,15=296,2500 [A] 1110*0,2=222,0000 [B] 1110*0,2=222,0000 [C] 2220*0,2=444,0000 [D] A+B+C+D=1 184,2500 [E]	M3	1 184,250	432,10	511 714,43
13	113328	B	ODSTRANĚNÍ PODKLADŮ ZPEVNĚNÝCH PLOCH Z KAMENIVA NESTMELENÉHO - Podsypné vrstvy, bourání, tl. 150 mm, 1975,0 m <sup>2</sup> - Odvoz přebytečné materiálu se předpokládá na skládku, kterou si zajistí zhotovitel stavby při respektování platné legislativy v oblasti hospodaření s odpady. 1975*0,15=296,2500 [A] 1110*0,2=222,0000 [B] 1110*0,2=222,0000 [C] 2220*0,2=444,0000 [D] A+B+C+D=1 184,2500 [E] E*2,6*10=30 790,5000 [F]	tkm	30 790,500	12,00	369 486,00
14	113524		ODSTRANĚNÍ CHODNÍKOVÝCH OBRUBNÍKŮ BETONOVÝCH, ODVOZ DO 5KM Obrubník betonový 1000/150/250 6=6,0000 [A]	M	6,000	83,60	501,60
15	113524		ODSTRANĚNÍ CHODNÍKOVÝCH OBRUBNÍKŮ BETONOVÝCH - DOPRAVA Obrubník betonový 1000/150/250,0m 1*0,15*0,25*6*2,5*25=14,0625 [A]	tkm	14,063	12,00	168,76
16	113544		ODSTRANĚNÍ OBRUB Z KRAJNÍKŮ, ODVOZ DO 5KM Krajník na okraji dlažby - vlevo 263,0 m - vpravo 534,0 m - kolmý 6,0 m 263+534+6=803,0000 [A]	M	803,000	83,60	67 130,80
17	113544		ODSTRANĚNÍ OBRUB Z KRAJNÍKŮ - DOPRAVA	tkm	1 882,031	12,00	22 584,37

		Krajník na okraji dlažby - vlevo 263,0 m - vpravo 534,0 m - kolmý 6,0 m <i>(263+534+6)*10,15*0,25*2,5*25=1 882,0313 [A]</i>				
18	113728	FŘEZOVÁNÍ ZPEVNĚNÝCH PLOCH ASFALTOVÝCH, ODVOZ DO 20KM Vozovka - asfalt, frézování, tl. 100 mm 922,0 m <sup>2</sup> - Odvoz přebytečné materiálu se předpokládá na skládku, kterou si zajistí zhotovitel stavby při respektování platné legislativy v oblasti hospodaření s odpady. <i>922*0,1=92,2000 [A]</i>	M3	92,200	1 443,60	133 099,92
19	11372B	FŘEZOVÁNÍ ZPEVNĚNÝCH PLOCH ASFALTOVÝCH - DOPRAVA Vozovka - asfalt, frézování, tl. 100 mm 922,0 m <sup>2</sup> - Odvoz přebytečné materiálu se předpokládá na skládku, kterou si zajistí zhotovitel stavby při respektování platné legislativy v oblasti hospodaření s odpady. - Předpokládaná odvozová vzdálenost do 30 km <i>922*0,1*2,6*10=2 397,2000 [A]</i>	tkm	2 397,200	12,00	28 766,40
20	114210R	ODSTRAN ULIČNÍ VPUSTI Z BETON DÍLCŮ, ODVOZ DO 20KM Uliční vpust (komplet), 13 ks (625 kg/ks) včetně mříže, koše, betonových dílců atd. <i>13*13,0000 [A]</i>	KS	13,000	1 244,50	16 178,50
21	114210R	ODSTRAN ULIČNÍ VPUSTI Z BETON DÍLCŮ - DOPRAVA Uliční vpust (komplet), 13 ks (625 kg/ks) včetně mříže, koše, betonových dílců atd. <i>13*0,625*10=81,2500 [A]</i>	tkm	81,250	12,00	975,00
22	114228	ODSTRAN KONSTR VODNÍCH KORYT Z BET PROST, ODVOZ DO 20KM Vtaková čela na konci příkopů vč. předpokládaných konstrukcí (započítána rezerva 5 m <sup>3</sup> ) - Odvoz přebytečné materiálu se předpokládá na skládku, kterou si zajistí zhotovitel <i>7,92+5=12,9200 [A]</i>	M3	12,920	3 743,50	48 366,02
23	11422B	ODSTRAN KONSTR VODNÍCH KORYT Z BETONU PROSTĚHO - DOPRAVA Vtaková čela na konci příkopů vč. předpokládaných konstrukcí (započítána rezerva 5 m <sup>3</sup> ) - Odvoz přebytečné materiálu se předpokládá na skládku, kterou si zajistí zhotovitel <i>(7,92+5)*2,5*10=323,0000 [A]</i>	tkm	323,000	12,00	3 876,00
24	123938	ODKOP PRO SPOD STAVBU SILNIC A ŽELEZNIC TR. III, ODVOZ DO 20KM Výkop - sanace <i>2265,7=2 265,7000 [A]</i>	M3	2 265,700	854,20	1 935 360,94
25	12393B	ODKOP PRO SPOD STAVBU SILNIC A ŽELEZNIC TR. III - DOPRAVA Výkop - sanace <i>2265,7*10=22 657,0000 [A]</i>	M3KM	22 657,000	19,90	450 874,30
26	131838	HLOUBENÍ JAM ZAPAŽ I NEPAŽ TR. II, ODVOZ DO 20KM Výkopy <i>469,2=469,2000 [A]</i>	M3	469,200	709,90	333 085,08
27	13183B	HLOUBENÍ JAM ZAPAŽ I NEPAŽ TR. II - DOPRAVA Výkopy <i>469,2*10=4 692,0000 [A]</i>	M3KM	4 692,000	19,90	93 370,80
28	132738	HLOUBENÍ RYH ŠÍŘ DO 2M PAŽ I NEPAŽ TR. I, ODVOZ DO 20KM Výkop štěrkdrtového provizorního zásepů přeložek IS (použit do sanační vrstvy) zásep kanalizace v km 0,210 - KÚ a zásep plynovodu v km 0,360 - 0,460 a <i>120,2+34,5+80,1+23,0=257,8000 [A]</i>	M3	257,800	451,00	116 267,80
29	13273B	HLOUBENÍ RYH ŠÍŘ DO 2M PAŽ I NEPAŽ TR. I - DOPRAVA Výkop - provizorního zásepů IS <i>(120,2+34,5+80,1+23,0)*10=2 578,0000 [A]</i>	M3KM	2 578,000	13,90	35 834,20
30	132938	HLOUBENÍ RYH ŠÍŘ DO 2M PAŽ I NEPAŽ TR. III, ODVOZ DO 20KM Výkop - trativody + Výkop-přípojky (1,0 m x 1,0 m x 108 m) <i>311,7+108,5=420,2000 [A]</i>	M3	420,200	1 712,40	719 550,48
31	13293B	HLOUBENÍ RYH ŠÍŘ DO 2M PAŽ I NEPAŽ TR. III - DOPRAVA Výkop - trativody + Výkop-přípojky <i>311,7+108,5=420,2000 [A]</i> <i>A*10=4 202,0000 [B]</i>	M3KM	4 202,000	19,90	83 619,80
32	17120	ULOŽENÍ SYPANINY DO NÁSPŮ A NA SKLÁDKY BEZ ZHUTNĚNÍ Výkopy a odkopy v zemině komplet <i>pol. 123938 + pol.132738 + pol.132938 + pol.131838</i> <i>2265,7+103,1+420,2+469,2=3 258,2000 [A]</i>	M3	3 258,200	15,90	51 805,38
33	17180A	ULOŽENÍ SYPANINY DO NÁSPŮ Z NAKUPOVANÝCH MATERIÁLŮ Náspvy a náspvy - sanace <i>48+2265,7=2 313,7000 [A]</i>	M3	2 313,700	516,70	1 195 488,79
34	17180B	ULOŽENÍ SYPANINY DO NÁSPŮ Z NAKUPOVANÝCH MATERIÁLŮ PŘÍKOPY Stabilizační práh 0,9 x 0,3 x 12,8 m Štěrkdrt fr. 0/32 <i>12,8*0,5*0,1=0,6400 [A]</i>	M3	0,640	516,70	330,69
35	17380	ZEMNÍ KRAJNICE A DOSYPÁVKY Z NAKUPOVANÝCH MATERIÁLŮ Zemní krajnice <i>48,6=48,6000 [A]</i>	M3	48,600	676,00	32 853,60
36	17481A	ZÁSYP JAM A RYH Z NAKUPOVANÝCH MATERIÁLŮ Provizorní zásep IS - zásep kanalizace v km 0,210 - KÚ - zásep plynovodu v km 0,360 - 0,460 <i>80,1+23=103,1000 [A]</i>	M3	103,100	597,40	61 591,94
37	17481B	ZÁSYP JAM A RYH Z NAKUPOVANÝCH MATERIÁLŮ Zásyp - přípojky <i>108,5=108,5000 [A]</i>	M3	108,500	597,40	64 817,90
38	17481C	ZÁSYP JAM A RYH Z NAKUPOVANÝCH MATERIÁLŮ ZÁSYP PŘELOŽEK IS - Z DŮVODU ZŘÍZENÍ MANIPULAČNÍHO PRUHU Štěrkdrt ŠDA tl. 150 mm (1,031 m <sup>2</sup> ) - Nad kanalizací v km 0,210 - KÚ - Nad plynovodem v km 0,360 - 0,460 <i>801+230=1 031,0000 [A]</i> <i>A*0,15=154,6500 [B]</i>	M3	154,650	597,40	92 387,91
39	17481D	ZÁSYP JAM A RYH Z NAKUPOVANÝCH MATERIÁLŮ Zásyp trativodu ŠD 16-32 <i>1039*0,5*0,3=155,8500 [A]</i>	M3	155,850	597,40	93 104,79
40	18110	ÚPRAVA PLÁNĚ SE ZHUTNĚNÍM V HORNINĚ TR. I Úprava parapláně <i>4531,3=4 531,3000 [A]</i>	M2	4 531,300	12,90	58 453,77
41	18120	ÚPRAVA PLÁNĚ SE ZHUTNĚNÍM V HORNINĚ TR. II Úprava pláně <i>4531,3=4 531,3000 [A]</i>	M2	4 531,300	19,90	90 172,87
42	18200R	DODÁNÍ REKULTIVAČNÍ ZEMINY Včetně nákupu <i>738*0,15=110,7000 [A]</i>	M3	110,700	448,00	49 593,60
43	18221	ROZPROSTŘENÍ ORNICE VE SVAHU V TL DO 0,10M Ohumusování ve svahu tl. 150 mm <i>738=738,0000 [A]</i>	M2	738,000	21,90	16 162,20
44	18481	OCHRANA STROMŮ BEDNĚNÍM Ochrana stromů <i>25=25,0000 [A]</i> <i>0,5*4*2,5=5,0000 [B]</i> <i>A*B=125,0000 [C]</i>	M2	125,000	268,80	33 600,00
<b>2</b>		<b>Základy</b>				<b>792 805,85</b>
45	212636	TRATIVODY KOMPL. Z TRUB Z PLAST HM DN DO 150MM, RÝHA TR II Trativod PVC DN 150 mm včetně obsyp trativodu ŠD 8-16 129,9 m <sup>3</sup> <i>224+294+358+108+25+30=1 039,0000 [A]</i>	M	1 039,000	452,00	469 628,00
46	272315	ZÁKLADY Z PROSTĚHO BETONU DO C30/37 (B37) PŘÍKOPY Stabilizační práh 0,9 x 0,3 x 12,8 m - Beton C 30/37 XF4 vč. bednění <i>12,8*0,3*0,9=3,4560 [A]</i>	M3	3,456	3 434,80	11 870,67

47	289971	OPLÁŠTĚNÍ (ZPEVNĚNÍ) Z GEOTEXTILIE Výztužná geotextilie 20 kN 4531,4=4 531,4000 [B]	M2	4 531,400	68,70	311 307,18
<b>4</b>						
48	46451	<b>Vodorovné konstrukce</b> POHOZ DNA A SVAHŮ Z LOMOVÉHO KAMENE Zpevnění svahů - Dlažba z lomového kamene tl. 150 mm 48,0 m <sup>2</sup> 8*3'2=48,0000 [A] A*0,15=7,2000 [B]	M3	7,200	999,60	7 197,12
49	46452	POHOZ DNA A SVAHŮ Z KAMENIVA DRČENÉHO Zpevnění svahů - Štěrkodř fr. 0/32 tl. 100 mm 48,0 m <sup>2</sup> 8*3'2=48,0000 [A] A*0,1=4,8000 [B]	M3	4,800	748,70	3 593,76
50	465115	DLAŽBY Z DÍLCŮ BETON DO C30/37 (B37) Přikopový žlab š. 0,6 m 127 m tl. 0,15 m (5+9+17+53+47)*0,6*0,15=11,4300 [A]	M3	11,430	6 182,70	70 668,26
51	465922	DLAŽBY Z BETONOVÝCH DLAŽDIC NA MC Betonová přídlažba 250/125/100 800,0 m 800*0,125=100,0000 [A]	M2	100,000	646,20	64 620,00
<b>5</b>						
52	56143 B	<b>Komunikace</b> KAMENIVO ZPEVNĚNÉ CEMENTEM TL. DO 150MM Skladba konstrukce vozovky D1-N-1, TDZ IV (v prostoru zast.) - kamenivo zpevněné cementem SC C8/10 130 mm - ČSN 73 6126-1 - minimální hodnota modulu přetvárnosti Edef.2 = 45 MPa (na pláni) 98+91=189,0000 [A]	M2	189,000	253,90	47 987,10
53	56313 A	VOZOVKOVÉ VRSTVY Z MECHANICKY ZPEVNĚNÉHO KAMENIVA TL. DO 150MM Skladba konstrukce vozovky D1-N-1, TDZ IV dle TP 170 Plocha vozovky - asfalt - mechanicky zpevněné kamenivo MZK tl. 150 mm - ČSN 736126-1 - minimální hodnota modulu přetvárnosti Edef.2 = 45 MPa (na pláni) 3022=3 022,0000 [A]	M2	3 022,000	151,30	457 228,60
54	56313 C	VOZOVKOVÉ VRSTVY Z MECHANICKY ZPEVNĚNÉHO KAMENIVA TL. DO 150MM Skladba konstrukce vozovky D1-N-1, TDZ IV (mimo obrubnky) - mechanicky zpevněné kamenivo MZK tl. 150 mm - minimální hodnota modulu přetvárnosti Edef.2 = 45 MPa (na pláni) 585,9=585,9000 [A]	M2	585,900	151,30	88 646,67
55	56333	VOZOVKOVÉ VRSTVY ZE ŠTĚRKODRTI TL. DO 150MM HOSPODÁŘSKÉ SJEZDY Štěrkodř ŠDA tl. 150 mm 2*(2*5*5)=100,0000 [A]	M2	100,000	102,60	10 260,00
56	56334 A	VOZOVKOVÉ VRSTVY ZE ŠTĚRKODRTI TL. DO 200MM Skladba konstrukce vozovky D1-N-1, TDZ IV dle TP 170 - štěrkodř ŠDA min. 200 mm - ČSN 73 6126-1 - minimální hodnota modulu přetvárnosti Edef.2 = 45 MPa (na pláni) 3665,5=3 665,5000 [A]	M2	3 665,500	199,50	731 267,25
57	56334 B	VOZOVKOVÉ VRSTVY ZE ŠTĚRKODRTI TL. DO 200MM Skladba konstrukce vozovky D1-N-1, TDZ IV (v prostoru zast.) - štěrkodř ŠDA min. 200 mm - ČSN 73 6126-1 - minimální hodnota modulu přetvárnosti Edef.2 = 45 MPa (na pláni) 247,5=247,5000 [A]	M2	247,500	199,50	49 376,25
58	56334 C	VOZOVKOVÉ VRSTVY ZE ŠTĚRKODRTI TL. DO 200MM Skladba konstrukce vozovky D1-N-1, TDZ IV (mimo obrubnky) - Štěrkodř ŠDA min. tl. 200 mm - minimální hodnota modulu přetvárnosti Edef.2 = 45 MPa (na pláni) 618,3=618,3000 [A]	M2	618,300	199,50	123 350,85
59	56932	ZPEVNĚNÍ KRAJNIC ZE ŠTĚRKODRTI TL. DO 100MM Krainice ze ŠD tl. 100 mm 81=81,0000 [A]	M2	81,000	71,70	5 807,70
60	572133 A	INFILTRAČNÍ POSTŘÍK Z EMULZE DO 1,5KG/M2 Skladba konstrukce vozovky D1-N-1, TDZ IV dle TP 170 Plocha vozovky - asfalt - Postřik infiltrační emulzí P-EP 1,1 kg/m <sup>2</sup> - minimální hodnota modulu přetvárnosti Edef.2 = 45 MPa (na pláni) 3022=3 022,0000 [A]	M2	3 022,000	23,90	72 225,80
61	572133 B	INFILTRAČNÍ POSTŘÍK Z EMULZE DO 1,5KG/M2 Skladba konstrukce vozovky D1-N-1, TDZ IV (v prostoru zast.) - Postřik infiltrační emulzí P-EP 1,1 kg/m <sup>2</sup> - minimální hodnota modulu přetvárnosti Edef.2 = 45 MPa (na pláni) 98+91=189,0000 [A]	M2	189,000	23,90	4 517,10
62	572133 C	INFILTRAČNÍ POSTŘÍK Z EMULZE DO 1,5KG/M2 Skladba konstrukce vozovky D1-N-1, TDZ IV (mimo obrubnky) - Postřik infiltrační emulzí P-EP 1,1 kg/m <sup>2</sup> - minimální hodnota modulu přetvárnosti Edef.2 = 45 MPa (na pláni) 532,4=532,4000 [A]	M2	532,400	23,90	12 724,36
63	572133 D	INFILTRAČNÍ POSTŘÍK Z EMULZE DO 1,5KG/M2 Skladba povrchová oprava - Postřik infiltrační emulzí P-EP 1,1 kg/m <sup>2</sup> - minimální hodnota modulu přetvárnosti Edef.2 = 45 MPa (na pláni) 120,4=120,4000 [A]	M2	120,400	23,90	2 877,56
64	572213 A	SPOJOVACÍ POSTŘÍK Z EMULZE DO 0,5KG/M2 Skladba konstrukce vozovky D1-N-1, TDZ IV dle TP 170 Plocha vozovky - asfalt - postřik spojovací emulzí 0,3 kg/m <sup>2</sup> PS-EP - ČSN 73 6129 - minimální hodnota modulu přetvárnosti Edef.2 = 45 MPa (na pláni) 3022=3 022,0000 [A]	M2	3 022,000	11,00	33 242,00
65	572213 B	SPOJOVACÍ POSTŘÍK Z EMULZE DO 0,5KG/M2 Skladba konstrukce vozovky D1-N-1, TDZ IV (v prostoru zast.) - postřik spojovací emulzí 0,5 kg/m <sup>2</sup> PS-EP - ČSN 73 6129 - minimální hodnota modulu přetvárnosti Edef.2 = 45 MPa (na pláni) 98+91=189,0000 [A] A*2=378,0000 [B]	M2	378,000	11,00	4 158,00
66	572213 C	SPOJOVACÍ POSTŘÍK Z EMULZE DO 0,5KG/M2 Skladba konstrukce vozovky D1-N-1, TDZ IV (mimo obrubnky) - Postřik spojovací emulzí PS-EP 0,3 kg/m <sup>2</sup> - minimální hodnota modulu přetvárnosti Edef.2 = 45 MPa (na pláni) 516,2=516,2000 [A]	M2	516,200	11,00	5 678,20
67	572213 D	SPOJOVACÍ POSTŘÍK Z EMULZE DO 0,5KG/M2 Skladba povrchová oprava - Postřik spojovací emulzí PS-EP 0,3 kg/m <sup>2</sup> - minimální hodnota modulu přetvárnosti Edef.2 = 45 MPa (na pláni) 118,4=118,4000 [A]	M2	118,400	11,00	1 302,40
68	574B44 A	ASFALTOVÝ BETON PRO OBRUSNÉ VRSTVY MODIFIK ACO 11+, 11S TL. 50MM Skladba konstrukce vozovky D1-N-1, TDZ IV dle TP 170 Plocha vozovky - asfalt - asfaltový beton pro obrusné vrstvy s modifikovaným asfaltovým pojivem ACO 11+ PMB 45/80-60 50 mm - ČSN EN 13108-1 3022=3 022,0000 [A]	M2	3 022,000	276,10	834 374,20
69	574B44 B	ASFALTOVÝ BETON PRO OBRUSNÉ VRSTVY MODIFIK ACO 11+, 11S TL. 50MM Skladba konstrukce vozovky D1-N-1, TDZ IV (v prostoru zast.) - asfaltový beton pro obrusné vrstvy s modifikovaným asfaltovým pojivem ACO 11+ PMB 45/80-60 50 mm - ČSN EN 13108-1 98+91=189,0000 [A]	M2	189,000	276,10	52 182,90
70	574B44 C	ASFALTOVÝ BETON PRO OBRUSNÉ VRSTVY MODIFIK ACO 11+, 11S TL. 50MM Skladba konstrukce vozovky D1-N-1, TDZ IV (mimo obrubnky) - Asfaltový beton pro obrusné vrstvy s modifikovaným asfaltovým pojivem ACO 11+ PMB 45/80-60 tl. 50 mm 516,2=516,2000 [A]	M2	516,200	276,10	142 522,82
71	574B44 D	ASFALTOVÝ BETON PRO OBRUSNÉ VRSTVY MODIFIK ACO 11+, 11S TL. 50MM	M2	118,400	276,10	32 690,24

			Skladba povrchová oprava - asfaltový beton pro ložné vrstvy ACO 11+ PMB 45/80-50 tl. 50 mm - minimální hodnota modulu přetvárnosti Edef.2 = 45 MPa (na pláni) 118,4=118,4000 [A]				
72	574D58	B	ASFALTOVÝ BETON PRO LOŽNÍ VRSTVY MODIFIK ACL 22+, 22S TL. 60MM Skladba konstrukce vozovky D1-N-1, TDZ IV (v prostoru zast.) - asfaltový beton pro ložné vrstvy s modifikovaným asfaltovým pojivem ACL 22+ PMB 25/55-60 60 mm - ČSN EN 13108-1 98+91=189,0000 [A]	M2	189,000	332,00	62 748,00
73	574E78	A	ASFALTOVÝ BETON PRO PODKLADNÍ VRSTVY ACP 22+, 22S TL. 80MM Skladba konstrukce vozovky D1-N-1, TDZ IV dle TP 170 Plocha vozovky - asfalt - asfaltový beton pro podkladní vrstvy s modifikovaným asfaltovým pojivem ACP 22+ PMB 25/55-60 80 mm - ČSN EN 13108-1 3022=3 022,0000 [A]	M2	3 022,000	331,50	1 001 793,00
74	574E78	B	ASFALTOVÝ BETON PRO PODKLADNÍ VRSTVY ACP 22+, 22S TL. 80MM Skladba konstrukce vozovky D1-N-1, TDZ IV (v prostoru zast.) - asfaltový beton pro podkladní vrstvy s modifikovaným asfaltovým pojivem ACP 22 + PMB 25/55-60 80 mm - ČSN EN 13108-1 98+91=189,0000 [A]	M2	189,000	331,50	62 653,50
75	574E78	C	ASFALTOVÝ BETON PRO PODKLADNÍ VRSTVY ACP 22+, 22S TL. 80MM Skladba konstrukce vozovky D1-N-1, TDZ IV (mimo obrubníky) - asfaltový beton pro podkladní vrstvy s modifikovaným asfaltovým pojivem ACP 22+ PMB 25/55-60 tl. 80 mm 532,4=532,4000 [A]	M2	532,400	331,50	176 490,80
76	574F78	D	ASFALTOVÝ BETON PRO PODKLADNÍ VRSTVY MODIFIK ACP 22+, 22S TL. 80MM Skladba - povrchová oprava - asfaltový beton pro podkladní vrstvy ACP 22+ PMB 25/55-55 tl. 80 mm - minimální hodnota modulu přetvárnosti Edef.2 = 45 MPa (na pláni) 120,4=120,4000 [A]	M2	120,400	367,30	44 222,92
<b>8</b>			<b>Potrubi</b>				<b>561 621,95</b>
77	863461		POTRUBÍ Z TRUB OCELOVÝCH DN DO 400MM S CEMENTACÍ ODVODNĚNÍ Hospodářský sjezd - vlevo : ocelová trouba DN 400, šikmá čela Hospodářský sjezd - vpravo : ocelová trouba DN 400, šikmá čela ( ocelová trubka DN 400 mm, tl.12,5mm. protikorozní ochrana + povrchová úprava ) - včetně betonových základů 2*0,6+0,5+4+0,5+2*0,6=7,4000 [A] 2*0,6+0,5+4+0,5+2*0,6=7,4000 [B] A+B=14,8000 [C]	M	14,800	4 301,00	63 654,80
78	87433		POTRUBÍ Z TRUB PLASTOVÝCH ODPADNÍCH DN DO 150MM ODVODNĚNÍ - celková délka přípojek DN 150 (uliční a drénové vpusti) 4+4+4+4+6+6+6+6+4,5+2+5+3+3+3+3+3+2+5+2=78,5000 [A]	M	78,500	207,10	16 257,35
79	87445		POTRUBÍ Z TRUB PLASTOVÝCH ODPADNÍCH DN DO 300MM ODVODNĚNÍ - celková délka přípojek DN 300 (HV 2, HV 3, HV 4) 4,5+5,5+14=24,0000 [A]	M	24,000	1 015,50	24 372,00
80	87446		POTRUBÍ Z TRUB PLASTOVÝCH ODPADNÍCH DN DO 400MM ODVODNĚNÍ - celková délka přípojek DN 400 (HV 1) 6=6,0000 [A]	M	6,000	1 732,40	10 394,40
81	87501	R	POTRUBÍ DŘEN Z TRUB (POLYMERBETON) DN DO 150MM ODVODNĚNÍ - drény š.0,13 m včetně vpustí, D 400 13=13,0000 [A]	M	13,000	237,00	3 081,00
82	87502	R	POTRUBÍ DŘEN Z TRUB (POLYMERBETON) DN DO 250MM ODVODNĚNÍ - drény š.0,21 m včetně vpustí, D 400 11=11,0000 [A]	M	11,000	572,50	6 297,50
83	87503	R	POTRUBÍ DŘEN Z TRUB (POLYMERBETON) DN DO 300MM ODVODNĚNÍ - drén š. 0,256 m z polymerbetonu s vypsávaným dnem, vč.vpustí, D 400 5,5=5,5000 [A]	M	5,500	721,80	3 969,90
84	89712		VPUSTĚ KANALIZAČNÍ ULIČNÍ KOMPLETNÍ Z BETONOVÝCH DÍLCŮ Uliční vpustě s plastovou mříží 300 x 500 mm D 400 6+4=10,0000 [A]	KUS	10,000	7 805,50	78 055,00
85	89722		VPUSTĚ KANALIZAČNÍ HORSKÁ KOMPLETNÍ Z BETON DÍLCŮ Horská vpust 4=4,0000 [A]	KUS	4,000	20 708,50	82 834,00
86	897526		VPUSTĚ ODVOD ŽLABU Z BETON DÍLCŮ SV. ŠÍŘKY DO 400MM ODVODNĚNÍ - drény š.0,13 m - drény š.0,21 m - drén š. 0,256 m z polymerbetonu s vypsávaným dnem 1+7+2=10,0000 [A]	KUS	10,000	13 141,90	131 419,00
87	89921		VÝŠKOVÁ ÚPRAVA POKLOPŮ Výškové úpravy poklop kanalizační šachty splašková24, 2 x 12 ( dvě úrovně výškového povrchu ) dešťová15, 15 ( 1 a osazení + 1 x úprava -dvě úrovně výškového povrchu ) 24+15=39,0000 [A]	KUS	39,000	1 583,00	61 737,00
88	89922		VÝŠKOVÁ ÚPRAVA MRŽÍ Výškové úpravy VPUSTÍ 16 k. 6+10 (dvě úrovně pojižděného povrchu) 6+4=10,0000 [A]	KUS	10,000	1 583,00	15 830,00
89	89923		VÝŠKOVÁ ÚPRAVA KRYCÍCH HRNCŮ Výškové úpravy vodovodní šoupata 40 ks, 2 x 20 (dvě úrovně pojižděného povrchu) NTL a STL plynovodní šoupata 40 ks, 2 x 20 (dvě úrovně pojižděného povrchu) 40+40=80,0000 [A]	KUS	80,000	796,50	63 720,00
<b>9</b>			<b>Ostatní konstrukce a práce</b>				<b>506 405,60</b>
90	91228		SMĚROVÉ SLOUPKY Z PLAST HMOT V ČETNĚ ODRAZNEHO PÁSKU Z 11g Směrový sloupek - barva červená4 Z 11a, Z 11b Směrový sloupek - bílý6 10=10,0000 [A]	KUS	10,000	450,00	4 500,00
91	914113		DOPRAVNÍ ZNAČKY ZÁKLADNÍ VELIKOSTI OCELOVÉ NEREFLEXNÍ - DEMONTÁŽ Kompletní odstranění včetně odvozu na místo určené investorem a likvidací přebytečného materiálu v souladu se všemi nařízeními o nakládání s odpady atd.  TRVALÉ DOPRAVNÍ ZNAČENÍ Svislé dopravní značení - ODSTRANITks sloupek A 22Jiné nebezpečí 11 B 4Zákaz vjezdu nákladních automobilů11 P 2Hlavní pozemní komunikace22 E 13Text 2- E 26Dodatková tabulka 4- IS 3cSměrová tabule (s jedním cílem)42 IS 12aObec 11 IS 12bKonec obce 11 IS 19cSměr. tab. pro cyklisty (s jedním cílem)11 IS 21bSměrová tabulka pro cyklisty11 P 1Hlavní pozemní komunikace11 P 2Hlavní pozemní komunikace11 P 3Konec hlavní pozemní komunikace11 22=22,0000 [A]	KUS	22,000	150,00	3 300,00

92	914141	DOPRAV ZNAČ ZÁKL VEL OCEL FÓLIE TR 3 - DODÁVKA A MONT	KUS	50,000	1 050,00	52 500,00
		Svislé dopravní značení - NOVBS sloupek A 11 Pozor přechod pro chodce33 A 22 Jiné nebezpečí 11 B 4 Zákaz vjezdu nákladních automobilů22 B 20a Nejvyšší dovolená rychlost1- E1 Počet 2- E 13 Text "SIL. SE V ZIMĚ NEUJDRŽUJE"1- E 13 Text "MIMO DOPRAVNÍ OBSLUHY"2 U 4a Zastávka 22 U 4c Zastávka autobusu11 P 6 Přechod pro chodce55 P 11a Parkoviště 11 P 11c Parkoviště (podélné stání)22 P 12+O1 Vyhrazené parkoviště11 IS 3c Směrová tabule (s jedním cílem)22 IS 3d Směrová tabule (s dvěma cíly)11 IS 12a Obec 22 IS 12b Konec obce 22 IS 19c Směr. tab. pro cyklisty (s jedním cílem)1- IS 21b Směrová tabulka pro cyklisty1- P 2 Hlavní pozemní komunikace22 P 3 Konec hlavní pozemní komunikace22 P 4 Deje přednost v jízdě22 P 6 Stůj, dej přednost v jízdě11 <i>50=50,000 [A]</i>				
93	914911	SLOUPKY A STOJKY DOPRAVNÍCH ZNAČEK Z OCEL TRUBEK SE	KUS	32,000	1 850,00	59 200,00
		Svislé dopravní značení - NOVBS sloupek A 11 Pozor přechod pro chodce33 A 22 Jiné nebezpečí 11 B 4 Zákaz vjezdu nákladních automobilů22 B 20a Nejvyšší dovolená rychlost1- E1 Počet 2- E 13 Text "SIL. SE V ZIMĚ NEUJDRŽUJE"1- E 13 Text "MIMO DOPRAVNÍ OBSLUHY"2 U 4a Zastávka 22 U 4c Zastávka autobusu11 P 6 Přechod pro chodce55 P 11a Parkoviště 11 P 11c Parkoviště (podélné stání)22 P 12+O1 Vyhrazené parkoviště11 IS 3c Směrová tabule (s jedním cílem)22 IS 3d Směrová tabule (s dvěma cíly)11 IS 12a Obec 22 IS 12b Konec obce 22 IS 19c Směr. tab. pro cyklisty (s jedním cílem)1- IS 21b Směrová tabulka pro cyklisty1- P 2 Hlavní pozemní komunikace22 P 3 Konec hlavní pozemní komunikace22 P 4 Deje přednost v jízdě22 P 6 Stůj, dej přednost v jízdě11 Z 11g Směrový sloupek - barva červená4 Z11a,Z11b Směrový sloupek - bílý 6 <i>32=32,000 [A]</i>				
94	915111	VODOROVNÉ DOPRAVNÍ ZNAČENÍ BARVOU HLADKÉ - DODÁVKA A POKLÁDKA	M2	230,900	160,00	36 944,00
		Vodorovné dopravní značení vodorovné dopravní značení - předznačení  V 2b ( š. 0,25 m, 1,5/1,5 )0,250,570m8,8m2 V 4 ( š. 0,125 m ) 0,1251919,0m114,9m2 V 4 ( š. 0,25m ) 0,25112,0m3,0m2 V 4 ( š. 0,25m, 0,5/0,5 )0,250,545,0m5,6m2 V 7 0,554,6m227,3m2 V 7b ( š. 0,125 m, 0,5/0,25 )0,1250,66635,0m2,9m2 V 10d ( š. 0,25m, 0,5/0,5 )0,250,5191,0m23,9m2 V 11a BUS 0,125190,00m11,3m2 V 13a 0,611,00m26,6m2 V 18 0,33379,80m226,6m2 <i>8,8+114,9+3,0+5,6+27,3+2,9+23,9+11,3+6,6+26,6=230,9000 [A]</i>				
95	915211	VODOROVNÉ DOPRAVNÍ ZNAČENÍ PLÁSTEM HLADKÉ - DODÁVKA A POKLÁDKA	M2	230,900	365,00	84 278,50
		Vodorovné dopravní značení vodorovné dopravní značení - dvousložkový plast  V 2b ( š. 0,25 m, 1,5/1,5 )0,250,570m8,8m2 V 4 ( š. 0,125 m ) 0,1251919,0m114,9m2 V 4 ( š. 0,25m ) 0,25112,0m3,0m2 V 4 ( š. 0,25m, 0,5/0,5 )0,250,545,0m5,6m2 V 7 0,554,6m227,3m2 V 7b ( š. 0,125 m, 0,5/0,25 )0,1250,66635,0m2,9m2 V 10d ( š. 0,25m, 0,5/0,5 )0,250,5191,0m23,9m2 V 11a BUS 0,125190,00m11,3m2 V 13a 0,611,00m26,6m2 V 18 0,33379,80m226,6m2 <i>8,8+114,9+3,0+5,6+27,3+2,9+23,9+11,3+6,6+26,6=230,9000 [A]</i>				
96	917212	ZAHONOVÉ OBRUBY Z BETONOVÝCH OBRUBNÍKŮ ŠÍŘ 80MM	M	205,000	235,00	48 175,00
		Betonový obrubník 1000/80/250 164 ks Betonový obrubník 1000/80/250 kolem drénů 41 ks <i>164+41=205,000 [A]</i>				
97	917224	SILNIČNÍ A CHODNÍKOVÉ OBRUBY Z BETONOVÝCH OBRUBNÍKŮ ŠÍŘ 150MM	M	76,000	326,60	24 821,60
		Betonový obrubník 1000/150/250 <i>76=76,000 [A]</i>				
98	919113	ŘEZÁNÍ ASFALTOVÉHO KRYTÍ VOZOVEK TL DO 150MM	M	613,000	173,20	106 171,60
		Řezání asfaltu tl. 100 + 50 mm : vozovka - asfalt, vozovka - asfalt (zbytek), <i>613=613,0000 [A]</i>				
99	931315	TĚSNĚNÍ DILATAČ SPAR ASF ZÁLIVKOU PRŮŘ DO 600MM <sup>2</sup>	M	595,000	72,70	43 256,50
		Asfaltová zálivka <i>6,5+5+6,5+552+25=595,0000 [A]</i>				
100	967158	VYBOURÁNÍ ČÁSTI KONSTRUKCE BETON S ODVOZEM DO 20KM	M3	5,000	4 579,80	22 899,00
		Další předpokládané v trase - Odvoz přebytečné materiálu se předpokládá na skládku, kterou si zajistí zhotovitel stavby při respektování platné legislativy v oblasti hospodaření s odpady. <i>5=5,0000 [A]</i>				
101	96715B	VYBOURÁNÍ ČÁSTI KONSTRUKCE BETON - DOPRAVA	tkm	125,000	12,00	1 500,00
		Další předpokládané v trase - Odvoz přebytečné materiálu se předpokládá na skládku, kterou si zajistí zhotovitel stavby při respektování platné legislativy v oblasti hospodaření s odpady. <i>5*2,5*10=125,0000 [A]</i>				
102	97614	VYBOURÁNÍ DROBNÝCH PŘEDMĚTŮ BETONOVÝCH	KUS	14,000	933,90	13 074,60
		TRVALÉ DOPRAVNÍ ZNAČENÍ Svislé dopravní značení - základy sloupků Kompletní odstranění včetně odvozu na místo určené investorem a likvidací <i>14=14,0000 [A]</i>				
103	97617	VYBOURÁNÍ DROBNÝCH PŘEDMĚTŮ KOVOVÝCH	KUS	14,000	413,20	5 784,80
		TRVALÉ DOPRAVNÍ ZNAČENÍ Svislé dopravní značení - Sloupky Kompletní odstranění včetně odvozu na místo určené investorem a likvidací <i>14=14,0000 [A]</i>				

**Příloha k formuláři pro ocenění nabídky**

Stavba:

Uvaly III/10165 - Úvaly, průtah (ulice 5. května)

104

859 455,00

Objekt:

UVALY KRAJ III/10165-Úvaly, průtah (ulice 5. května) - Středočeský kraj

Objekt:

SO 104 DIO

Rozpočet:

104 DIO

Poř. číslo	Kód položky	Varianta	Název položky	MJ	Množství	Cena		
						Jednotková	Celkem	
1	2	3	4	5	6	9	10	
<b>Ostatní konstrukce a práce</b>							<b>859 455,00</b>	
1	91400	a	DOČASNÉ ZAKRYTÍ NEBO OTOČENÍ STÁVAJÍCÍCH DOPRAVNÍCH ZNAČEK Přeškrtnutí cílů stávajících značek včetně zpětného odstranění přeškrtnutí <i>16*2=32,0000 [A]</i>	KUS	32,000	50,00	1 600,00	
2	914131	a	DOPRAVNÍ ZNAČKY ZÁKLADNÍ VELIKOSTI OCELOVÉ FÓLIE TR 2 - DODÁVKA A ZHOTOVITEL NAVRHNE, ZDA-LI JE EKONOMIČTĚJŠÍ NÁKUP ČI PRONÁJEM <i>19+19=38,0000 [A]</i>	KUS	38,000	4 500,00	171 000,00	
3	914132	a	DOPRAVNÍ ZNAČKY ZÁKLADNÍ VELIKOSTI OCELOVÉ FÓLIE TR 2 - MONTÁŽ S <i>19+162=181,0000 [A]</i>	KUS	181,000	50,00	9 050,00	
4	914133	a	DOPRAVNÍ ZNAČKY ZÁKLADNÍ VELIKOSTI OCELOVÉ FÓLIE TR 2 - DEMONTÁŽ <i>38+181=219,0000 [A]</i>	KUS	219,000	50,00	10 950,00	
5	914331	a	DOPRAV ZNAČKY ZMENŠ VEL OCEL FÓLIE TR 2 - DODÁVKA A MONT ZHOTOVITEL NAVRHNE, ZDA-LI JE EKONOMIČTĚJŠÍ NÁKUP ČI PRONÁJEM <i>70+9=79,0000 [A]</i>	KUS	79,000	4 500,00	355 500,00	
6	914332	a	DOPRAV ZNAČKY ZMENŠ VEL OCEL FÓLIE TR 2 - MONTÁŽ S PŘESUNEM <i>70+72=142,0000 [A]</i>	KUS	142,000	50,00	7 100,00	
7	914333	a	DOPRAV ZNAČKY ZMENŠ VEL OCEL FÓLIE TR 2 - DEMONTÁŽ <i>140+81=221,0000 [A]</i>	KUS	221,000	100,00	22 100,00	
8	914431	a	DOPRAVNÍ ZNAČKY 100X150CM OCELOVÉ FÓLIE TR 2 - DODÁVKA A MONTÁŽ ZHOTOVITEL NAVRHNE, ZDA-LI JE EKONOMIČTĚJŠÍ NÁKUP ČI PRONÁJEM <i>22=22,0000 [A]</i>	KUS	22,000	100,00	2 200,00	
9	914432	a	DOPRAVNÍ ZNAČKY 100X150CM OCELOVÉ FÓLIE TR 2 - MONTÁŽ S <i>22=22,0000 [A]</i>	KUS	22,000	8 100,00	178 200,00	
10	914433	a	DOPRAVNÍ ZNAČKY 100X150CM OCELOVÉ FÓLIE TR 2 - DEMONTÁŽ <i>44=44,0000 [A]</i>	KUS	44,000	100,00	4 400,00	
11	914921	a	SLOUPKY A STOJKY DOPRAVNÍCH ZNAČEK Z OCEL TRUBEK DO PATKY - ZHOTOVITEL NAVRHNE, ZDA-LI JE EKONOMIČTĚJŠÍ NÁKUP ČI PRONÁJEM <i>117=117,0000 [A]</i>	KUS	117,000	2,00	234,00	
12	914922	a	SLOUPKY A STOJKY DZ Z OCEL TRUBEK DO PATKY MONTÁŽ S PŘESUNEM <i>258=258,0000 [A]</i>	KUS	258,000	2,00	516,00	
13	914923	a	SLOUPKY A STOJKY DZ Z OCEL TRUBEK DO PATKY DEMONTÁŽ <i>375=375,0000 [A]</i>	KUS	375,000	2,00	750,00	
14	915111	a	VODOROVNÉ DOPRAVNÍ ZNAČENÍ BARVOU HLADKÉ - DODÁVKA A POKLÁDKA Příčná vodorovná čára š.0,25 m <i>(6*6+6*3+6*3)*0,25=18,0000 [A]</i>	M2	18,000	185,00	3 330,00	
15	915112	a	VODOROVNÉ DOPRAVNÍ ZNAČENÍ BARVOU HLADKÉ - ODSTRANĚNÍ Příčná vodorovná čára š.0,25 m <i>(6*6+6*3+6*3)*0,25=18,0000 [A]</i>	M2	18,000	160,00	2 880,00	
16	916121	a	DOPRAV SVĚTLO VÝSTRAŽ SOUPRAVA 3KS - DOD A MONTÁŽ ZHOTOVITEL NAVRHNE, ZDA-LI JE EKONOMIČTĚJŠÍ NÁKUP ČI PRONÁJEM <i>3=3,0000 [A]</i>	KUS	3,000	21 000,00	63 000,00	
17	916122	a	DOPRAV SVĚTLO VÝSTRAŽ SOUPRAVA 3KS - MONTÁŽ S PŘESUNEM <i>28=28,0000 [B]</i>	KUS	26,000	100,00	2 600,00	
18	916123	a	DOPRAV SVĚTLO VÝSTRAŽ SOUPRAVA 3KS - DEMONTÁŽ <i>29=29,0000 [A]</i>	KUS	29,000	100,00	2 900,00	
19	916151	a	SEMAFOROVÁ PŘENOSNÁ SOUPRAVA - DOD A MONTÁŽ ZHOTOVITEL NAVRHNE, ZDA-LI JE EKONOMIČTĚJŠÍ NÁKUP ČI PRONÁJEM <i>2=2,0000 [A]</i>	KUS	2,000	550,00	1 100,00	
20	916152	a	SEMAFOROVÁ PŘENOSNÁ SOUPRAVA - MONTÁŽ S PŘESUNEM <i>22=22,0000 [A]</i>	KUS	22,000	100,00	2 200,00	
21	916153	a	SEMAFOROVÁ PŘENOSNÁ SOUPRAVA - DEMONTÁŽ <i>24=24,0000 [A]</i>	KUS	24,000	100,00	2 400,00	
22	916321	a	DOPRAVNÍ ZÁBRANY Z2 S FÓLÍÍ TR 2 - DOD A MONTÁŽ ZHOTOVITEL NAVRHNE, ZDA-LI JE EKONOMIČTĚJŠÍ NÁKUP ČI PRONÁJEM <i>3=3,0000 [A]</i>	KUS	3,000	50,00	150,00	
23	916322	a	DOPRAVNÍ ZÁBRANY Z2 S FÓLÍÍ TR 2 - MONTÁŽ S PŘESUNEM <i>26=26,0000 [A]</i>	KUS	26,000	50,00	1 300,00	
24	916323	a	DOPRAVNÍ ZÁBRANY Z2 S FÓLÍÍ TR 2 - DEMONTÁŽ <i>29=29,0000 [A]</i>	KUS	29,000	50,00	1 450,00	
25	916361	a	SMĚROVACÍ DESKY Z4 OBOUSTR S FÓLÍÍ TR 2 - DOD A MONTÁŽ ZHOTOVITEL NAVRHNE, ZDA-LI JE EKONOMIČTĚJŠÍ NÁKUP ČI PRONÁJEM <i>35=35,0000 [A]</i>	KUS	35,000	12,00	420,00	
26	916362	a	SMĚROVACÍ DESKY Z4 OBOUSTR S FÓLÍÍ TR 2 - MONTÁŽ S PŘESUNEM <i>225=225,0000 [A]</i>	KUS	225,000	25,00	5 625,00	
27	916363	a	SMĚROVACÍ DESKY Z4 OBOUSTR S FÓLÍÍ TR 2 - DEMONTÁŽ <i>260=260,0000 [A]</i>	KUS	260,000	25,00	6 500,00	

**Příloha k formuláři pro ocenění nabídky**

Stavba:

Uvaly III/10165 - Uvaly, průtah (ulice 5. května)

105

1 734 839,58

Objekt:

UVALY KRAJ III/10165-Uvaly, průtah (ulice 5. května) - Středočeský kraj

Objekt:

SO 105 Dočasná zpevnění

Rozpočet:

105 Dočasná zpevnění

Poř. číslo	Kód položky	Varianta	Název položky	MJ	Množství	Cena	
						Jednotková	Celkem
1	2	3	4	5	6	9	10
<b>0</b>			<b>Všeobecné konstrukce a práce</b>				<b>151 866,81</b>
1	014102	A	POPLATKY ZA SKLÁDKU- Zemina, kamenivo, kámen Místo si určí zhotovitel na základě projednání s investorem (dle jeho pokynů) 1290+212646 342,000+156,000*(0,75*1,5)*0,25=385,8750 [A] A*1,6=617,4000 [B]	T	617,400	216,40	133 605,36
2	014102	B	POPLATKY ZA SKLÁDKU - Živice Místo si určí zhotovitel na základě projednání s investorem (dle jeho pokynů) - zhotovitel nabídne materiál k odkupu investorem, případně zajistí jeho recyklaci či 113138 22,5*2,7=60,7500 [A]	T	60,750	300,60	18 261,45
<b>1</b>			<b>Zemní práce</b>				<b>46 631,79</b>
3	113138		ODSTRANĚNÍ KRYTŮ ZPEVNĚNÝCH PLOCH S ASFALTOVÝM POJIVEM ODVOZ DO Lokální opravy poničeného asfaltového povrchu 60% z plochy 250 m <sup>2</sup> km 0,210 - 0,340 - vybourání obrusné vrstvy 150 m <sup>2</sup> (uvažovaná tl. 150 mm Odvoz přebytečné materiálu se předpokládá na skládku, kterou si zajistí zhotovitel stavby při respektování platné legislativy v oblasti hospodaření s odpady. - Předpokládaná odvozová vzdálenost do 30 km 150*0,15=22,5000 [A]	M3	22,500	863,20	19 422,00
4	11313B		ODSTRANĚNÍ KRYTŮ ZPEVNĚNÝCH PLOCH S ASFALTOVÝM POJIVEM - Odvoz přebytečné materiálu se předpokládá na skládku, kterou si zajistí zhotovitel stavby při respektování platné legislativy v oblasti hospodaření s odpady. - Předpokládaná odvozová vzdálenost do 30 km 22,5*2,7*10=607,5000 [A]	tkm	607,500	12,00	7 290,00
5	12920		ČIŠTĚNÍ KRAJNIC OD NÁNOSU 1. Lokální zpevnění vozovky Štěrkové pruhy - pravý okraj vozovky km 0,020 - 0,190 - odstranění nánosů 222 m <sup>3</sup>  - levý okraj vozovky 0,340 - 0,450 - odstranění nánosů 120 m <sup>3</sup> 222+120=342,0000 [A] A*0,15=51,3000 [B]	M3	51,300	388,30	19 919,79
<b>2</b>			<b>Základy</b>				<b>123 010,20</b>
6	212646		TRATIVODY KOMPL. Z TRUB Z PLAST HM DN DO 200MM, RÝHA TŘ II 2. Panelová vozovka - trativod v místě příkopů DN 200 mm 2 x (22+3+15+18)  3. Provizorní chodníky - trativod v místě příkopů DN 200 mm (2 x 20 m) 2*(22+3+15+18)=116,0000 [A] 2*20=40,0000 [B] A+B=156,0000 [C]	M	156,000	528,70	82 477,20
7	289971		OPLÁŠTĚNÍ (ZPEVNĚNÍ) Z GEOTEXILIE 3. Provizorní chodníky - separační geotextilie š=2 m 590=590,0000 [A]	M2	590,000	68,70	40 533,00
<b>5</b>			<b>Komunikace</b>				<b>1 171 225,28</b>
8	561437	R	PROVIZORNÍ ZPEVNĚNÍ VJEZDŮ 7. Provizorní zpevnění vjezdů na pozemky a do provozoven - odhad - zhotovitel zajistí návrh řešení vč. projednání - kompletní řešení (návrh, zřízení, údržba po celou dobu výstavby, odstranění apod.) - uvažováno štěrkoková tl. 2 x 150 mm a celková výměra a' 500 m <sup>2</sup> (tzn. 1.000 m <sup>2</sup> ) 1=1,0000 [A]	KPL	1,000	199 120,40	199 120,40
9	56333		VOZOVKOVÉ VRSTVY ZE ŠTĚRKODRTI TL. DO 150MM 1. Lokální zpevnění vozovky Štěrkové pruhy - ŠDA - pravý okraj vozovky km 0,020 - 0,190 - štěrkoková 222 m <sup>2</sup> - levý okraj vozovky 0,340 - 0,450 - štěrkoková 120 m <sup>2</sup>  2. Panelová vozovka - štěrkoková ŠDA min. tl. 150 mm 796,8 m <sup>2</sup>  3. Provizorní chodníky - štěrkoková ŠDB min. tl. 150 mm 442,5 m <sup>2</sup> - vpravo km 0,200 - 0,450 - vpravo km 0,450 - 0,485 - vlevo v parku 222+120+796,8+442,5=1 581,3000 [A]	M2	1 581,300	102,60	162 241,38
10	572213		SPOJOVACÍ POSTŘÍK Z EMULZE DO 0,5KG/M <sup>2</sup> 1. Lokální zpevnění vozovky Lokální opravy poničeného asfaltového povrchu 60% z plochy 250 m <sup>2</sup> km 0,210 - 0,340 - spojovací postřík 0,3 kg/m <sup>2</sup> 150 m <sup>2</sup> 150=150,0000 [A]	M2	150,000	11,00	1 650,00
11	5774BG		VRSTVY PRO OBNOVU A OPRAVY Z ASF. BETONU ACO 16S, 16+ MODIFIK 1. Lokální zpevnění vozovky Lokální opravy poničeného asfaltového povrchu 60% z plochy 250 m <sup>2</sup> km 0,210 - 0,340 - asfaltový beton pro obrusné vrstvy 150 m <sup>2</sup> (uvažovaná tl. 150 mm) 150*0,15=22,5000 [A]	M3	22,500	5 894,00	132 615,00
12	58303		KRYT ZE SINIČNÍCH DÍLCŮ (PANELŮ) TL. 210MM 2. Panelová vozovka siniční panely tl.0,215 m, 435m <sup>2</sup> 60 m <sup>2</sup> vpravo km 0,200 - 0,220 375 m <sup>2</sup> vpravo km 0,300 - 0,425 60+375=435,0000 [A]	M2	435,000	1 553,10	675 598,50
<b>9</b>			<b>Ostatní konstrukce a práce</b>				<b>242 105,50</b>
13	916811		ODDĚL. OPLOČENÍ S PODSTAVCI DRÁTĚNNÉ - DOD A MONTÁŽ 3. Provizorní chodníky - přenosné zábradlí - oddělení od manipulačního pruhu 285=285,0000 [A]	M	285,000	726,80	207 138,00
14	916813		ODDĚL. OPLOČENÍ S PODSTAVCI DRÁTĚNNÉ - DEMONTÁŽ 3. Provizorní chodníky - přenosné zábradlí - oddělení od manipulačního pruhu 285=285,0000 [A]	M	285,000	107,50	30 637,50
15	919113		ŘEZÁNÍ ASFALTOVÉHO KRYTŮ VOZOVEK TL. DO 150MM 1. Lokální zpevnění vozovky Lokální opravy poničeného asfaltového povrchu 60% z plochy 250 m <sup>2</sup> km 0,210 - 0,340 - řezání asfaltového krytu 250 m 25=25,0000 [A]	M	25,000	173,20	4 330,00



**Příloha k formuláři pro ocenění nabídky**

**Stavba:** Úvaly III/10165 - Úvaly, průtah (ulice 5. května)  
**Objekt:** ÚVAL Y KRAJ III/10165-Úvaly, průtah (ulice 5. května) - Středočeský kraj  
**Objekt:** SO 301 Dešťová kanalizace  
**Objekt:** SO 301a Dešťová kanalizace a lokální opravy zatrubnění potoka  
**Rozpočet:** 301a část 1 Dešťová kanalizace - hlavní řad

301a část 1 5 488 950,66

Poř. číslo	Kód položky	Varianta	Název položky	MJ	Množství	Cena	
						Jednotková	Celkem
1	2	3	4	5	6	9	10
<b>0</b>						<b>348 829,30</b>	
<b>Všeobecné konstrukce a práce</b>							
1	014102	A1A	POPLATKY ZA SKLÁDKU - Zemina, kamenivo, kámen FINANCOVÁNÍ 89% Z CELKOVÉHO OBJEMU SO301a - ÚPRAVA PROVEDENA V MNOŽSTVÍ POLOŽKY !!! PRO CELKOVÉ MNOŽSTVÍ NUTNO SEČÍST MNOŽSTVÍ OBSAŽENÉ V : "III/10165 - Úvaly, průtah (ulice 5. května) - Středočeský kraj" A ""III/10165 - Úvaly, průtah (ulice 5. května) - Město Úvaly"  1077,1*2,2=2 369,6200 [A] A/100*89=2 108,9618 [B]	T	2 108,962	150,00	316 344,30
2	02620	A1	ZKOUŠENÍ KONSTRUKCÍ A PRACÍ NEZÁVISLOU ZKUŠEBNOU FINANCOVÁNÍ 89% Z CELKOVÉHO OBJEMU SO301a - ÚPRAVA PROVEDENA V MNOŽSTVÍ POLOŽKY !!! PRO CELKOVÉ MNOŽSTVÍ NUTNO SEČÍST MNOŽSTVÍ OBSAŽENÉ V : "III/10165 - Úvaly, průtah (ulice 5. května) - Středočeský kraj" A ""III/10165 - Úvaly, průtah (ulice 5. května) - Město Úvaly"  Veškeré zkoušky dle KZP stavby 11=11,0000 [A] A/100*89=9,7900 [B]	KPL	9,790	1 500,00	14 685,00
3	02730	A1	POMOC PRÁCE ZŘÍZ NEBO ZAJIŠŤ OCHRANU INŽENÝRSKÝCH SÍTÍ FINANCOVÁNÍ 89% Z CELKOVÉHO OBJEMU SO301a - ÚPRAVA PROVEDENA V MNOŽSTVÍ POLOŽKY !!! PRO CELKOVÉ MNOŽSTVÍ NUTNO SEČÍST MNOŽSTVÍ OBSAŽENÉ V : "III/10165 - Úvaly, průtah (ulice 5. května) - Středočeský kraj" A ""III/10165 - Úvaly, průtah (ulice 5. května) - Město Úvaly"  Zhotovitel navrhne vlastní způsob zajištění a předloží k odsouhlasení investorovi - Zajištění kabelového vedení provizorní propojení: 2x4m (10%) - Zajištění potrubí kanalizace do DN500 (plast) 290m (40%)  1=1,0000 [A] A/100*89=0,8900 [B]	KPL	0,890	10 000,00	8 900,00
4	02852	A1	PRŮZKUMNÉ PRÁCE DIAGNOSTIKY KONSTRUKCÍ V PODZEMÍ FINANCOVÁNÍ 89% Z CELKOVÉHO OBJEMU SO301a - ÚPRAVA PROVEDENA V MNOŽSTVÍ POLOŽKY !!! PRO CELKOVÉ MNOŽSTVÍ NUTNO SEČÍST MNOŽSTVÍ OBSAŽENÉ V : "III/10165 - Úvaly, průtah (ulice 5. května) - Středočeský kraj" A ""III/10165 - Úvaly, průtah (ulice 5. května) - Město Úvaly"  1=1,0000 [A] A/100*89=0,8900 [B]	KPL	0,890	10 000,00	8 900,00
<b>1</b>						<b>1 196 727,65</b>	
<b>Zemní práce</b>							
5	11511	A1	ČERPÁNÍ VODY DO 500 L/MN FINANCOVÁNÍ 89% Z CELKOVÉHO OBJEMU SO301a - ÚPRAVA PROVEDENA V MNOŽSTVÍ POLOŽKY !!! PRO CELKOVÉ MNOŽSTVÍ NUTNO SEČÍST MNOŽSTVÍ OBSAŽENÉ V : "III/10165 - Úvaly, průtah (ulice 5. května) - Středočeský kraj" A ""III/10165 - Úvaly, průtah (ulice 5. května) - Město Úvaly"  200=200,0000 [A] A/100*89=178,0000 [B]	HOD	178,000	45,00	8 010,00
6	132838	A1	HLOUBENÍ RÝH ŠÍŘ DO 2M PAŽ I NEPAŽ TR. II. ODVOZ DO 20KM FINANCOVÁNÍ 89% Z CELKOVÉHO OBJEMU SO301a - ÚPRAVA PROVEDENA V MNOŽSTVÍ POLOŽKY !!! PRO CELKOVÉ MNOŽSTVÍ NUTNO SEČÍST MNOŽSTVÍ OBSAŽENÉ V : "III/10165 - Úvaly, průtah (ulice 5. května) - Středočeský kraj" A ""III/10165 - Úvaly, průtah (ulice 5. května) - Město Úvaly"  Hloubení rýh do š.2000mm (vrchní vrstva odstraněna s komunikací)1339,10m3 D: 1,93*1,8*189,2=657,3m3 D1: 1,8*1,3*269,9=631,6m3 D2: 1,7*0,9*17,5=26,8m3 propojení: 1,8*1,3*10=23,4m3  Zřízení příložného pažení a rozeptění stěn rýh hl. do 2 m1797,40m2 D: 1,93*189,2*2=730,3m2 D1: 1,8*269,9*2=971,6m D2: 1,7*17,5*2=59,5m2 propojení: 1,8*10*2=36m3  Odstranění příložného pažení a rozeptění stěn rýh hl do 2 m1797,40m2  Svislé přemístění výkopku z horniny (max. hl. 2m)1339,10m3  Vodorovné přemístění do 50 m (materiál použitý pro zpětný zásyp)262,00m3 D: 0,265*1,8*189,2=90,3m3 D1: 0,45*1,3*269,9=157,9m3 D2: 0,5*0,9*17,5=7,9m3 propojení: 0,45*1,3*10=5,9m3 1339,1=1 339,1000 [A] A/100*89=1 191,7990 [B]	M3	1 191,799	380,00	452 883,62
7	13283B	A1	HLOUBENÍ RÝH ŠÍŘ DO 2M PAŽ I NEPAŽ TR. II - DOPRAVA FINANCOVÁNÍ 89% Z CELKOVÉHO OBJEMU SO301a - ÚPRAVA PROVEDENA V MNOŽSTVÍ POLOŽKY !!! PRO CELKOVÉ MNOŽSTVÍ NUTNO SEČÍST MNOŽSTVÍ OBSAŽENÉ V : "III/10165 - Úvaly, průtah (ulice 5. května) - Středočeský kraj" A ""III/10165 - Úvaly, průtah (ulice 5. května) - Město Úvaly"  1339,1*10=13 391,0000 [A] A/100*89=11 917,9900 [B]	M3KM	11 917,990	9,00	107 261,91
8	162218	A1	VODOROVNÉ PŘEMÍSTĚNÍ SUTI Z VÝRUBU NA POVRCHU DO 20 KM FINANCOVÁNÍ 89% Z CELKOVÉHO OBJEMU SO301a - ÚPRAVA PROVEDENA V MNOŽSTVÍ POLOŽKY !!! PRO CELKOVÉ MNOŽSTVÍ NUTNO SEČÍST MNOŽSTVÍ OBSAŽENÉ V : "III/10165 - Úvaly, průtah (ulice 5. května) - Středočeský kraj" A ""III/10165 - Úvaly, průtah (ulice 5. května) - Město Úvaly"  1077,1=1 077,1000 [A] A/100*89=958,6190 [B]	M3	958,619	154,00	147 627,33
9	162219	A1	VODOR PŘEMÍSTĚNÍ SUTI Z VÝRUBU NA POVRCHU PŘÍPL ZA DALŠÍ 1KM FINANCOVÁNÍ 89% Z CELKOVÉHO OBJEMU SO301a - ÚPRAVA PROVEDENA V MNOŽSTVÍ POLOŽKY !!! PRO CELKOVÉ MNOŽSTVÍ NUTNO SEČÍST MNOŽSTVÍ OBSAŽENÉ V : "III/10165 - Úvaly, průtah (ulice 5. května) - Středočeský kraj" A ""III/10165 - Úvaly, průtah (ulice 5. května) - Město Úvaly"  1077,1=1 077,1000 [A] A/100*89=958,6190 [B]	M3	9 586,190	8,00	76 689,52

			1077,1*10=10 771,0000 [A] A/100*89=9 586,1900 [B]					
10	17120	A1	ULOŽENÍ SYPANINY DO NÁSYPŮ A NA SKLÁDKY BEZ ZHUTNĚNÍ FNANCOVÁNÍ 89% Z CELKOVÉHO OBJEMU SO301a - ÚPRAVA PROVEDENA V MNOŽSTVÍ POLOŽKY !!! PRO CELKOVÉ MNOŽSTVÍ NUTNO SEČÍST MNOŽSTVÍ OBSAŽENÉ V : "III/10165 - Úvaly, průtah (ulice 5. května) - Středočeský kraj" A ""III/10165 - Úvaly, průtah (ulice 5. května) - Město Úvaly" 1077,1=1 077,1000 [A] A/100*89=958,6190 [B]	M3	958,619	14,00	13 420,67	
11	17411	A1	ZÁSYP JAM A RYH ZEMINOU SE ZHUTNĚNÍM FNANCOVÁNÍ 89% Z CELKOVÉHO OBJEMU SO301a - ÚPRAVA PROVEDENA V MNOŽSTVÍ POLOŽKY !!! PRO CELKOVÉ MNOŽSTVÍ NUTNO SEČÍST MNOŽSTVÍ OBSAŽENÉ V : "III/10165 - Úvaly, průtah (ulice 5. května) - Středočeský kraj" A ""III/10165 - Úvaly, průtah (ulice 5. května) - Město Úvaly" 5242=262,0000 [A] A/100*89=233,1800 [B]	M3	233,180	95,00	22 152,10	
12	17481	A1	ZÁSYP JAM A RYH Z NAKUPOVANÝCH MATERIÁLŮ FNANCOVÁNÍ 89% Z CELKOVÉHO OBJEMU SO301a - ÚPRAVA PROVEDENA V MNOŽSTVÍ POLOŽKY !!! PRO CELKOVÉ MNOŽSTVÍ NUTNO SEČÍST MNOŽSTVÍ OBSAŽENÉ V : "III/10165 - Úvaly, průtah (ulice 5. května) - Středočeský kraj" A ""III/10165 - Úvaly, průtah (ulice 5. května) - Město Úvaly" Zásyp jam, šachet, rýh sypaninou se zhutněním (50cm pod UT-zbytek komunikace) 5242=262,0000 [A] A/100*89=233,1800 [B]	M3	233,180	360,00	83 944,80	
13	17581	A1	OBSYP POTRUBÍ A OBJEKTŮ Z NAKUPOVANÝCH MATERIÁLŮ FNANCOVÁNÍ 89% Z CELKOVÉHO OBJEMU SO301a - ÚPRAVA PROVEDENA V MNOŽSTVÍ POLOŽKY !!! PRO CELKOVÉ MNOŽSTVÍ NUTNO SEČÍST MNOŽSTVÍ OBSAŽENÉ V : "III/10165 - Úvaly, průtah (ulice 5. května) - Středočeský kraj" A ""III/10165 - Úvaly, průtah (ulice 5. května) - Město Úvaly" Obsyp potrubí D: ((1,12*1,8)-0,5)*189,2=286,8m3 D1: ((0,7*1,3)-0,2)*269,9=191,6m3 D2: ((0,5*0,9)-0,07)*17,5=6,7m3 propojení: ((0,7*1,3)-0,2)*10=7,1m3 492,2=492,2000 [A] A/100*89=438,0580 [B]	M3	438,058	650,00	284 737,70	
<b>4</b>			<b>Vodorovné konstrukce</b>				<b>108 936,00</b>	
14	451572	A1	VÝPLŇ VRSTVY Z KAMENIVA TĚŽENÉHO, INDEX ZHUTNĚNÍ ID DO 0,8 FNANCOVÁNÍ 89% Z CELKOVÉHO OBJEMU SO301a - ÚPRAVA PROVEDENA V MNOŽSTVÍ POLOŽKY !!! PRO CELKOVÉ MNOŽSTVÍ NUTNO SEČÍST MNOŽSTVÍ OBSAŽENÉ V : "III/10165 - Úvaly, průtah (ulice 5. května) - Středočeský kraj" A ""III/10165 - Úvaly, průtah (ulice 5. května) - Město Úvaly" Štěrkové lože pro drenážní potrubí, 70,70 m3 drenáž: 0,1*((1,8*189,2)+(1,3*269,9)+(0,9*17,5))=70,7m3 70,7=70,7000 [A] A/100*89=62,9230 [B]	M3	62,923	720,00	45 304,56	
15	451573	A1	VÝPLŇ VRSTVY Z KAMENIVA TĚŽENÉHO, INDEX ZHUTNĚNÍ ID DO 0,9 FNANCOVÁNÍ 89% Z CELKOVÉHO OBJEMU SO301a - ÚPRAVA PROVEDENA V MNOŽSTVÍ POLOŽKY !!! PRO CELKOVÉ MNOŽSTVÍ NUTNO SEČÍST MNOŽSTVÍ OBSAŽENÉ V : "III/10165 - Úvaly, průtah (ulice 5. května) - Středočeský kraj" A ""III/10165 - Úvaly, průtah (ulice 5. května) - Město Úvaly" Lože pod potrubí otevřený výkop z kameniva drobného těženého, 99,30 m3 D: 0,18*1,8*189,2=61,3m3 D1: 0,1*1,3*269,9=35,1m3 D2: 0,1*0,9*17,5=1,6m3 propojení: 0,1*1,3*10=1,3m3 99,3=99,3000 [A] A/100*89=88,3770 [B]	M3	88,377	720,00	63 631,44	
<b>7</b>			<b>Přidružená stavební výroba</b>				<b>1 272,70</b>	
16	74000	A1R	Křížení IS - kabely FNANCOVÁNÍ 89% Z CELKOVÉHO OBJEMU SO301a - ÚPRAVA PROVEDENA V MNOŽSTVÍ POLOŽKY !!! PRO CELKOVÉ MNOŽSTVÍ NUTNO SEČÍST MNOŽSTVÍ OBSAŽENÉ V : "III/10165 - Úvaly, průtah (ulice 5. května) - Středočeský kraj" A ""III/10165 - Úvaly, průtah (ulice 5. května) - Město Úvaly" 11=11,0000 [A] A/100*89=9,7900 [B]	KS	9,790	130,00	1 272,70	
<b>8</b>			<b>Potrubí</b>				<b>3 833 185,01</b>	
17	80000	A1R	KŘÍŽENÍ IS - ZA JIŠTĚNÍ FNANCOVÁNÍ 89% Z CELKOVÉHO OBJEMU SO301a - ÚPRAVA PROVEDENA V MNOŽSTVÍ POLOŽKY !!! PRO CELKOVÉ MNOŽSTVÍ NUTNO SEČÍST MNOŽSTVÍ OBSAŽENÉ V : "III/10165 - Úvaly, průtah (ulice 5. května) - Středočeský kraj" A ""III/10165 - Úvaly, průtah (ulice 5. května) - Město Úvaly" Křížení IS - plyn do DN50 (plast/ocel) D: 8x; D1: 8x Křížení IS - voda do DN100 (plast/litina) D: 7x; D1: 11x; propojení 1x Křížení IS - kanalizace do DN200 (plast) 16+19+18+2=55,0000 [A] A/100*89=48,9500 [B]	KS	48,950	120,00	5 874,00	
18	84460	A1	POTRUBÍ ODPADNÍ Z TRUB SKLOLAMINÁTOVÝCH DN DO 800MM FNANCOVÁNÍ 89% Z CELKOVÉHO OBJEMU SO301a - ÚPRAVA PROVEDENA V MNOŽSTVÍ POLOŽKY !!! PRO CELKOVÉ MNOŽSTVÍ NUTNO SEČÍST MNOŽSTVÍ OBSAŽENÉ V : "III/10165 - Úvaly, průtah (ulice 5. května) - Středočeský kraj" A ""III/10165 - Úvaly, průtah (ulice 5. května) - Město Úvaly" Montáž potrubí sklolaminát DN800, dl. 6m s int. spojkami189,20m Potrubí HOBAS SN10000 DN800, dl. 6m s int. spojkami189,20m Odbočka HOBAS 45° DN800/150, s hrdlem na PVC2,00ks Odbočka HOBAS 45° DN800/300, s hrdlem na PVC2,00ks Montáž tvarovek sklolaminát - odbočky 45° na PVC29,00ks 189,2=189,2000 [A] A/100*89=168,3880 [B]	M	168,388	13 696,44	2 306 316,14	
19	87445	A1	POTRUBÍ Z TRUB PLASTOVÝCH ODPADNÍCH DN DO 300MM FNANCOVÁNÍ 89% Z CELKOVÉHO OBJEMU SO301a - ÚPRAVA PROVEDENA V MNOŽSTVÍ POLOŽKY !!! PRO CELKOVÉ MNOŽSTVÍ NUTNO SEČÍST MNOŽSTVÍ OBSAŽENÉ V : "III/10165 - Úvaly, průtah (ulice 5. května) - Středočeský kraj" A ""III/10165 - Úvaly, průtah (ulice 5. května) - Město Úvaly" Montáž potrubí PP UR2 SN10, DN300, dl. 6m s hrdlem17,50m Potrubí PP UR2 SN10 DN300, dl. 6m s hrdlem17,50m	M	15,575	1 580,00	24 608,50	

			17,5=17,5000 [A] A/100*89=15,5750 [B]						
20	87457	A1	POTRUBÍ Z TRUB PLASTOVÝCH ODPADNÍCH DN DO 500MM FNANCOVÁNÍ 89% Z CELKOVÉHO OBJEMU SO301a - ÚPRAVA PROVEDENA V MNOŽSTVÍ POLOŽKY !!! PRO CELKOVÉ MNOŽSTVÍ NUTNO SEČÍST MNOŽSTVÍ OBSAŽENÉ V : "III/10165 - Úvaly, průtah (ulice 5. května) - Středočeský kraj" A ""III/10165 - Úvaly, průtah (ulice 5. května) - Město Úvaly"  Montáž potrubí z PP UR2 DN500, dl. 6m s hrdlem 279,90m D: 269,9m; provizorní propojení: 10m Potrubí PP UR2 SN10 DN500, dl. 6m s hrdlem 279,90m Montáž tvarovek PP UR2 (odbočky, kolena, přechodka) 29,00ks Odbočka PP U2EA/KG 45° DN500/15025,00ks Odbočka PP U2EA/KG 45° DN500/2001,00ks Koleno PP URB 45° DN500/2,00ks Přechodka/manžeta PP UR2 - beton (DN500) 1,00ks  279,9=279,9000 [A] A/100*89=249,1110 [B]	M	249,111	4 550,00	1 133 455,05		
21	875272	A1	POTRUBÍ DŘEV Z TRUB PLAST (I FLEXIBIL) DN DO 100MM DĚROVANÝCH FNANCOVÁNÍ 89% Z CELKOVÉHO OBJEMU SO301a - ÚPRAVA PROVEDENA V MNOŽSTVÍ POLOŽKY !!! PRO CELKOVÉ MNOŽSTVÍ NUTNO SEČÍST MNOŽSTVÍ OBSAŽENÉ V : "III/10165 - Úvaly, průtah (ulice 5. května) - Středočeský kraj" A ""III/10165 - Úvaly, průtah (ulice 5. května) - Město Úvaly"  Montáž potrubí PVC celoperforované DN100 D: 189,2m; D1: 269,9m; D2: 17,5m  476,6=476,6000 [A] A/100*89=424,1740 [B]	M	424,174	75,00	31 813,05		
22	894171	A1A	ŠACHTY KANALIZAČNÍ Z BETON DÍLCŮ NA POTRUBÍ DN DO 1000MM FNANCOVÁNÍ 89% Z CELKOVÉHO OBJEMU SO301a - ÚPRAVA PROVEDENA V MNOŽSTVÍ POLOŽKY !!! PRO CELKOVÉ MNOŽSTVÍ NUTNO SEČÍST MNOŽSTVÍ OBSAŽENÉ V : "III/10165 - Úvaly, průtah (ulice 5. května) - Středočeský kraj" A ""III/10165 - Úvaly, průtah (ulice 5. května) - Město Úvaly"  Šachty kanalizační z betonových dílců DN1000, vložka PP UR2 DN300 komplet, vč. čedičové výstelky, vstupního komínku a lit. samonivelačních poklopů ŠD18 - v=2,24 m Zaslepení koncových šachet PP UR2 DN300 - vč. přesunů hmot  1=1,0000 [A] A/100*89=0,8900 [B]	KUS	0,890	18 555,00	16 513,95		
23	894171	A1B	ŠACHTY KANALIZAČNÍ Z BETON DÍLCŮ NA POTRUBÍ DN DO 1000MM FNANCOVÁNÍ 89% Z CELKOVÉHO OBJEMU SO301a - ÚPRAVA PROVEDENA V MNOŽSTVÍ POLOŽKY !!! PRO CELKOVÉ MNOŽSTVÍ NUTNO SEČÍST MNOŽSTVÍ OBSAŽENÉ V : "III/10165 - Úvaly, průtah (ulice 5. května) - Středočeský kraj" A ""III/10165 - Úvaly, průtah (ulice 5. května) - Město Úvaly"  Šachty kanalizační z betonových dílců DN1000, vložka PP UR2 DN500 komplet, vč. čedičové výstelky, vstupního komínku a lit. samonivelačních poklopů ŠD10 = 2,36 m, ŠD11 = 2,18 m, ŠD12 = 2,11 m, ŠD13 = 2,24 m, ŠD14 = 2,45 m, ŠD15 = 1,93 m, ŠD17 = 2,09 m Zaslepení koncových šachet PP UR2 DN500  7=7,0000 [A] A/100*89=6,2300 [B]	KUS	6,230	18 555,00	115 597,65		
24	894172	A1A	ŠACHTY KANALIZAČNÍ Z BETON DÍLCŮ NA POTRUBÍ DN DO 1200MM FNANCOVÁNÍ 89% Z CELKOVÉHO OBJEMU SO301a - ÚPRAVA PROVEDENA V MNOŽSTVÍ POLOŽKY !!! PRO CELKOVÉ MNOŽSTVÍ NUTNO SEČÍST MNOŽSTVÍ OBSAŽENÉ V : "III/10165 - Úvaly, průtah (ulice 5. května) - Středočeský kraj" A ""III/10165 - Úvaly, průtah (ulice 5. května) - Město Úvaly"  Šachty kanalizační z betonových dílců DN1200, vložka PP UR2 DN500 a DN300 komplet, vč. čedičové výstelky, vstupního komínku a lit. samonivelačních poklopů ŠD16 = 2,16 m - vč. přesunů hmot  1=1,0000 [A] A/100*89=0,8900 [B]	KUS	0,890	28 900,00	25 721,00		
25	894172	A1B	ŠACHTY KANALIZAČNÍ Z BETON DÍLCŮ NA POTRUBÍ DN DO 1200MM FNANCOVÁNÍ 89% Z CELKOVÉHO OBJEMU SO301a - ÚPRAVA PROVEDENA V MNOŽSTVÍ POLOŽKY !!! PRO CELKOVÉ MNOŽSTVÍ NUTNO SEČÍST MNOŽSTVÍ OBSAŽENÉ V : "III/10165 - Úvaly, průtah (ulice 5. května) - Středočeský kraj" A ""III/10165 - Úvaly, průtah (ulice 5. května) - Město Úvaly"  Šachty kanalizační z betonových dílců DN1200, vložka HOBAS DN800 komplet, vč. čedičové výstelky, vstupního komínku a lit. samonivelačních poklopů ŠD4 = 2,43 m, ŠD5 = 2,22 m, ŠD6 = 2,45 m, ŠD7 = 2,35 m - vč. přesunů hmot  4=4,0000 [A] A/100*89=3,5600 [B]	KUS	3,560	28 900,00	102 884,00		
26	894184	A1	ŠACHTY KANALIZAČNÍ Z BETON DÍLCŮ NA POTRUBÍ DN DO 1600MM FNANCOVÁNÍ 89% Z CELKOVÉHO OBJEMU SO301a - ÚPRAVA PROVEDENA V MNOŽSTVÍ POLOŽKY !!! PRO CELKOVÉ MNOŽSTVÍ NUTNO SEČÍST MNOŽSTVÍ OBSAŽENÉ V : "III/10165 - Úvaly, průtah (ulice 5. května) - Středočeský kraj" A ""III/10165 - Úvaly, průtah (ulice 5. května) - Město Úvaly"  Šachty kanalizační z betonových dílců DN1500, vložka HOBAS DN800 a vložka PP UR2 DN500 komplet, vč. čedičové výstelky, vstupního komínku a lit. samonivelačních poklopů ŠD8 = 2,23 m - vč. přesunů hmot  1=1,0000 [A] A/100*89=0,8900 [B]	KUS	0,890	45 741,00	40 709,49		
27	899681	A1	TLAKOVÉ ZKOUŠKY POTRUBÍ DN DO 800MM FNANCOVÁNÍ 89% Z CELKOVÉHO OBJEMU SO301a - ÚPRAVA PROVEDENA V MNOŽSTVÍ POLOŽKY !!! PRO CELKOVÉ MNOŽSTVÍ NUTNO SEČÍST MNOŽSTVÍ OBSAŽENÉ V : "III/10165 - Úvaly, průtah (ulice 5. května) - Středočeský kraj" A ""III/10165 - Úvaly, průtah (ulice 5. května) - Město Úvaly"  189,2+269,9+17,5=476,6000 [A] A/100*89=424,1740 [B]	M	424,174	45,00	19 087,83		
28	89980	A1	TELEVIZNÍ PROHLÍDKA POTRUBÍ FNANCOVÁNÍ 89% Z CELKOVÉHO OBJEMU SO301a - ÚPRAVA PROVEDENA V MNOŽSTVÍ POLOŽKY !!! PRO CELKOVÉ MNOŽSTVÍ NUTNO SEČÍST MNOŽSTVÍ OBSAŽENÉ V : "III/10165 - Úvaly, průtah (ulice 5. května) - Středočeský kraj" A ""III/10165 - Úvaly, průtah (ulice 5. května) - Město Úvaly"  189,2+269,9+17,5=476,6000 [A] A/100*89=424,1740 [B]	M	424,174	25,00	10 604,35		

**Příloha k formuláři pro ocenění nabídky**

301a část 2      2 340 579,94

**Stavba:** Uvaly III/10165 - Uvaly, průtah (ulice 5. května)  
**Objekt:** UVALY KRAJ III/10165-Uvaly, průtah (ulice 5. května) - Středočeský kraj  
**Objekt:** SO 301 Dešťová kanalizace  
**Objekt:** SO 301a Dešťová kanalizace a lokální opravy zatrubnění potoka  
**Rozpočet:** 301a část 2 Dešťová kanalizace - lokální opravy zatrubnění potoka

Poř. číslo	Kód položky	Varianta	Název položky	MJ	Množství	Cena		
						Jednotková	Celkem	
1	2	3	4	5	6	9	10	
<b>0</b>							<b>142 201,70</b>	
<b>Všeobecné konstrukce a práce</b>								
1	014102	A	POPLATKY ZA SKLÁDKU - Zemina, kamenivo, kámen Místo si určí zhotovitel na základě projednání s investorem (dle jeho pokynů) Poplatek za uložení odpadu ze sypaniny na skládce (skládkovné) 322,6*2=709,7200 [A]	T	709,720	150,00	106 458,00	
2	014102	B	POPLATKY ZA SKLÁDKU - Prostý beton Místo si určí zhotovitel na základě projednání s investorem (dle jeho pokynů) Poplatek za uložení odpadu ze sypaniny na skládce (skládkovné) 96926 140/2,5=56,0000 [A] kusů o délce 2,5 m (průměr 500) A*1,03=57,6800 [B] hmotnost v "t"	T	57,680	180,00	10 382,40	
3	014102	C	POPLATKY ZA SKLÁDKU - Stavební suť Místo si určí zhotovitel na základě projednání s investorem (dle jeho pokynů) Poplatek za uložení odpadu ze sypaniny na skládce (skládkovné) 2,610*2,2=5,7420 [A]	T	5,742	150,00	861,30	
4	02620		ZKOUŠENÍ KONSTRUKCÍ A PRACÍ NEZÁVISLOU ZKUŠEBNOU Veškeré zkoušky dle KZP stavby - Zkoušky hutnění zásypů 3=3,0000 [A]	KPL	3,000	1 500,00	4 500,00	
5	02730		POMOC PRÁCE ŽRÍZ NEBO ZAJIŠTĚ OCHRANU INŽENÝRSKÝCH SÍTÍ Zajištění kabelového vedení 267,00 m 2x130m + 7m = 267 m 1=1,0000 [A]	KPL	1,000	10 000,00	10 000,00	
6	02852		PRŮZKUMNÉ PRÁCE DIAGNOSTIKY KONSTRUKCÍ V PODZEMÍ Kamerový průzkum stávajícího zatrubněného toku DN600 - 75m, DN600 - 125m + zřízení provizorních šachet (DN400) 3ks 1=1,0000 [A]	KPL	1,000	10 000,00	10 000,00	
<b>1</b>							<b>286 761,20</b>	
<b>Zemní práce</b>								
7	11511		ČERPÁNÍ VODY DO 500 L/MIN Čerpání vody na dopravní výšku do 10 m průměrný přítok do 500 l/min 200=200,0000 [A]	HOD	200,000	45,00	9 000,00	
8	132838		HLOUBENÍ RYH ŠÍŘ DO 2M PAŽ I NEPAŽ TR. II. ODVOZ DO 20KM Hloubení rýh do 2000mm (vrchní vrstva odstraněna s komunikací) DN800: 1,55*1,6*70=173,6m3 DN600: 1,52*1,4*70=149,0m3 Zřízení příložného pažení a rozeptění stěn rýh hl. do 2 m DN800: 1,55*70*2=217m2 DN600: 1,52*70=212,8m2 Odstranění příložného pažení a rozeptění stěn rýh hl. do 2 m Svislé přemístění výkopku z horniny (max. hl. 2m) - Odvoz přebytečné materiálu se předpokládá na skládku, kterou si zajistí zhotovitel stavby při respektování platné legislativy v oblasti hospodaření s dpady. 322,6=322,6000 [A]	M3	322,600	380,00	122 588,00	
9	13283B		HLOUBENÍ RYH ŠÍŘ DO 2M PAŽ I NEPAŽ TR. II. DOPRAVA - Odvoz přebytečné materiálu se předpokládá na skládku, kterou si zajistí zhotovitel stavby při respektování platné legislativy v oblasti hospodaření s dpady. 322,6*10=3 226,0000 [A]	M3KM	3 226,000	9,00	29 034,00	
10	162218		VODOROVNÉ PŘEMÍSTĚNÍ SUTI Z VÝRUBU NA POVRCHU DO 20 KM - Odvoz přebytečné materiálu se předpokládá na skládku, kterou si zajistí zhotovitel stavby při respektování platné legislativy v oblasti hospodaření s dpady. 140/2,5=56,0000 [A] kusů o délce 2,5 m (průměr 500) A*1,75=98,0000 [B] hmotnost v "t" B/2,5=39,2000 [C] celkový objem	M3	39,200	154,00	6 036,80	
11	162219		VODOROVNÉ PŘEMÍSTĚNÍ SUTI Z VÝRUBU NA POVRCHU PŘÍPL ZA DALŠÍ 1KM - Odvoz přebytečné materiálu se předpokládá na skládku, kterou si zajistí zhotovitel stavby při respektování platné legislativy v oblasti hospodaření s dpady. 140/2,5=56,0000 [A] kusů o délce 2,5 m (průměr 500) A*1,75=98,0000 [B] hmotnost v "t" B/2,5=39,2000 [C] celkový objem C*10=392,0000 [D]	M3	392,000	8,00	3 136,00	
12	17120		ULOŽENÍ SYPANINY DO NÁSPY A NA SKLÁDKY BEZ ZHUTNĚNÍ Uložení sypaniny na skládky (přebytečná zemina) 322,6=322,6000 [A]	M3	322,600	14,00	4 516,40	
13	17581		OBSYP POTRUBÍ A OBJEKTŮ Z NAKUPOVANÝCH MATERIÁLŮ Obsyp potrubí (25cm pod UT-zbytek chodníky) DN800: ((1,07*1,6)-0,5)*70=84,8m3 DN600: ((1,1*1,4)-0,28)*70=88,2m3 Štěrkopispek frakce 0-16 (materiál položka č.17) 173m3*2,2=380,6t 173=173,0000 [A]	M3	173,000	650,00	112 450,00	
<b>2</b>							<b>162 000,00</b>	
<b>Základy</b>								
14	23318A		ŠTĚTOVÉ STĚNY NASAZENÉ Z DŘEVĚNÝCH DÍLCŮ TRVALÉ (PLOCHA) Počítána viditelná plocha Zajištění z dí a plotů 130m + 5m = 135m 135*1,5=202,5000 [A]	M2	202,500	800,00	162 000,00	
<b>4</b>							<b>285 568,00</b>	
<b>Vodorovné konstrukce</b>								
15	451000	R	UNIVERSÁLNÍ SEDLA (PLASTBETON) 800 ... 2 ks (0,175 m3) 600 ... 4 ks (0,175 m3) 2*4=6,0000 [A]	KS	6,000	1 800,00	10 800,00	
16	451312		PODKLADNÍ A VYPLŇOVÉ VRSTVY Z PROSTÉHO BETONU C12/15 Lože pod potrubí otevřený výkop z prostého betonu DN800: (0,38*1,6)*70=42,6m3 DN600: (0,32*1,4)*70=31,4m3 Podkladní beton C12/15 (materiál položka č.19) 74=74,0000 [A]	M3	74,000	3 500,00	259 000,00	
17	451572	A	VYPLŇ VRSTVY Z KAMENIVA TĚŽENÉHO, INDEX ZHUTNĚNÍ ID DO 0,8 Štěrkové lože pro drenážní potrubí drenáž: 0,1*((1,6*70)+(1,4*70))=21m3 Štěrka frakce 32-63 (materiál položka č.21) 21m3*2,2=46,2t 21=21,0000 [A]	M3	21,000	720,00	15 120,00	
18	451573		VYPLŇ VRSTVY Z KAMENIVA TĚŽENÉHO, INDEX ZHUTNĚNÍ ID DO 0,9 Štěrkové lože pod monolitické šachtové dno 2,5*2,5*0,15=0,9m3 Štěrkopispek frakce 0-32 (materiál položka č.23) 0,9m3*2,2=2,0t 0,9=0,9000 [A]	M3	0,900	720,00	648,00	
<b>7</b>							<b>130,00</b>	
<b>Přidružená stavební výroba</b>								
19	74000	R	KŘÍŽENÍ IS - kabely 1=1,0000 [A]	KS	1,000	130,00	130,00	
<b>8</b>							<b>1 195 840,00</b>	
<b>Potrubí</b>								
20	80000	R	KŘÍŽENÍ IS - ZAJIŠTĚNÍ	KUS	17,000	120,00	2 040,00	

		Křížení IS - plyn do DN50 (plast/ocel) ... 5 ks Křížení IS - voda do DN50 (plast/litina) ... 6 ks Křížení IS - kanalizace do DN200 (plast) ... 5 ks Křížení IS - kanalizace do DN500 (beton/plast) ... 1 ks <i>5+6+5+1=17,0000 [A]</i>				
21	82458	POTRUBÍ Z TRUB ŽELEZOBETONOVÝCH DN DO 600MM Montáž potrubí železobetonového průměr DN600 - trouby kruhové s těsněním TZH 60/250 IT - vč. přesunů hmot - vč. výstražná folie - vč. odbočky na napojení pozemků ( okapy ) : 4 x DN 200 mm ( na potrubí DN 600 mm ) <i>70=70,0000 [A]</i>	M	70,000	6 500,00	455 000,00
22	82460	POTRUBÍ Z TRUB ŽELEZOBETONOVÝCH DN DO 800MM Montáž potrubí železobetonového průměr DN800 - trouby kruhové s těsněním TZH 80/250 IT - vč. přesunů hmot - vč. výstražná folie - vč. odbočky na napojení pozemků ( okapy ) : 1 x DN 300 mm ( na potrubí DN 800 mm ) 1 x DN 200 mm ( na potrubí DN 800 mm ) <i>70=70,0000 [A]</i>	M	70,000	9 300,00	651 000,00
23	875272	POTRUBÍ DREN Z TRUB PLAST (I FLEXIBIL) DN DO 100MM DĚROVANÝCH Montáž potrubí PVC celoperforované DN100 - Potrubí celoperforované PVC-U DN100 - vč. přesunů hmot - vč. výstražná folie <i>140=140,0000 [A]</i>	M	140,000	75,00	10 500,00
24	894459	ŠACHTY KANAL ZE ŽELEZOBET VČET VÝZT NA POTRUBÍ DN DO 700MM Monolitická šachta, vč. litinového poklopu D400 DN625, bez odvětrání dno -1,2m, čtvercová 1500x1500, v místě Šstav, bezpečnostní přešlap do DN800 (1/2) - vč. přesunů hmot <i>1=1,0000 [A]</i>	KUS	1,000	35 000,00	35 000,00
25	894857	ŠACHTY KANALIZAČNÍ PLASTOVÉ D 500MM Dodávka a montáž plastových revizních šachet DN425 z (výška max 1m) vyvrtání otvoru prům. 400mm do potrubí DN600/DN800, osazení korugovaných šachtových rour DN425, obetonování spojů Dodávka a montáž litinových poklopů DN425 (B125), vč. teleskopických nástavců <i>3=3,0000 [A]</i>	KUS	3,000	9 100,00	27 300,00
26	899681	TLAKOVÉ ZKOUŠKY POTRUBÍ DN DO 800MM Tlakové zkoušky potrubí DN800: 70m; DN600: 70m <i>70+70=140,0000 [A]</i>	M	140,000	45,00	6 300,00
27	89980	TELEVIZNÍ PROHLÍDKA POTRUBÍ Kamerová prohlídka potrubí DN800: 70m; DN600: 70m <i>70+70=140,0000 [A]</i>	M	140,000	25,00	3 500,00
28	899901	PŘEPOJENÍ PŘÍPOJEK Přepojení na stávající betonové potrubí: BETON DN800 / ŽB DN800 <i>1=1,0000 [A]</i>	KUS	1,000	5 200,00	5 200,00
<b>9</b>		<b>Ostatní konstrukce a práce</b>				<b>268 079,04</b>
29	966148	BOURÁNÍ KONSTRUKCÍ Z CIHEL A TVÁRNIC S ODVOZEM DO 20KM Rozebrání, odstranění a likvidace původní zděné šachty odstranění stávající šachty Šstav, zohěná, hloubka cca 1,2m - Odvoz přebytečné materiálu se předpokládá na skládku, kterou si zajistí zhotovitel stavby při respektování platné legislativy v oblasti hospodaření s dpady. <i>6*0,45*1,5=4,0500 [B]</i>	M3	4,050	3 800,00	15 390,00
30	966148B	BOURÁNÍ KONSTRUKCÍ Z CIHEL A TVÁRNIC - DOPRAVA - Odvoz přebytečné materiálu se předpokládá na skládku, kterou si zajistí zhotovitel stavby při respektování platné legislativy v oblasti hospodaření s dpady. <i>2,610*2,2*10=57,4200 [A]</i>	tkm	57,420	12,00	689,04
31	96926	VYBOURÁNÍ POTRUBÍ DN DO 800MM KANALIZAČ Rozebrání, odstranění a likvidace původního betonového potrubí DN800: 70m; DN600: 70m <i>140=140,0000 [A]</i>	M	140,000	1 800,00	252 000,00

**Příloha k formuláři pro ocenění nabídky**

**Stavba:** Uvaly III/10165 - Uvaly, průtah (ulice 5. května)  
**Objekt:** UVAL Y KRAJ III/10165-Uvaly, průtah (ulice 5. května) - Středočeský kraj  
**Objekt:** SO 302 Úpravy na vodovodní síti  
**Objekt:** 302 Úpravy na vodovodní síti  
**Rozpočet:** 302-01 Vodovodní řad

302-01 840 514,59

Poř. číslo	Kód položky	Varianta	Název položky	MJ	Množství	Cena		
						Jednotková	Celkem	
1	2	3	4	5	6	9	10	
<b>Zemní práce</b>							<b>334 141,59</b>	
1	119001401		Dočasné zajištění potrubí ocelového nebo litinového DN do 200	M	7,000	256,00	1 792,00	
			Dočasné zajištění podzemního potrubí nebo vedení ve výkopisti ve stavu i poloze , ve					
2	119001411		Dočasné zajištění potrubí betonového, ŽB nebo kameninového DN do 200	M	23,000	324,00	7 452,00	
			Dočasné zajištění podzemního potrubí nebo vedení ve výkopisti ve stavu i poloze , ve					
3	119001422		Dočasné zajištění kabelů a kabelových tratí z 6 volně ložených kabelů	M	8,000	281,00	2 248,00	
			Dočasné zajištění podzemního potrubí nebo vedení ve výkopisti ve stavu i poloze , ve					
4	130001101		Příplatek za ztížení vykopávky v blízkosti podzemního vedení	M3	88,669	414,00	36 708,97	
			Příplatek k cenám hloubených vykopávek za ztížení vykopávky v blízkosti podzemního					
			35,468-35,4680 [A]					
			53,201-53,2010 [B]					
			Celkem: A+B=88,6690 [C]					
5	130901103		Bourání kcí v hloubených vykopávkách ze zdva cihelného nebo smíšeného na maltu	M3	2,496	1 520,00	3 793,92	
			Bourání konstrukcí v hloubených vykopávkách - ručně ze zdva cihelného nebo					
			Bourání stávajících zděnných šachet - šachty'					
			4*0,8*0,20*(1,70-0,40)*3=2,4960 [A]					
			Celkem: A=2,4960 [B]					
6	130901121		Bourání kcí v hloubených vykopávkách ze zdva z betonu prostého ručně	M3	0,300	7 150,00	2 145,00	
			Bourání konstrukcí v hloubených vykopávkách - ručně z betonu prostého					
			Podkladní desky zděnných šachet'					
			1,0*1,0*0,1*3=0,3000 [A]					
			Celkem: A=0,3000 [B]					
7	132201201		Hloubení rýh š do 2000 mm v hornině tř. 3 objemu do 100 m <sup>3</sup>	M3	35,468	388,00	13 761,58	
			Hloubení zapažených i nezapažených rýh šířky přes 600 do 2 000 mm s urovnáním					
			Rekonstruovaný řad'					
			Staničení 0,0000-11,7800 (11,7800-0,0000)*0,8*(1,705-0,4+0,1)=					
			Staničení 11,780-48,2100 (48,2100-11,780)*0,8*(1,580-0,4+0,1)=					
			Staničení 48,210-124,920 (124,920-48,210)*0,8*(1,575-0,4+0,1)=					
			Odpočet stávajícího potrubí -3,14*0,055*0,055*124,920=					
			Odpočet bourání zděnné šachty v místě rekonstruovaného řadu -0,8*0,8*(1,70-					
			0,40)*1=					
			Bourání podkladní desky zděnné hydrantové šachty v místě rekonstruovaného řadu -					
			1,0*1,0*0,1*1=					
			Celkem: A+B+C+D+E+F=					
			Hloubení rýh - třída těžitelnosti 3 - 40% 126,67*0,4=					
			Hloubení rýh - třída těžitelnosti 4 - 60% 126,67*0,6=					
8	132201209		Příplatek za lepivost k hloubení rýh š do 2000 mm v hornině tř. 3	M3	17,734	25,10	445,12	
			Hloubení zapažených i nezapažených rýh šířky přes 600 do 2 000 mm s urovnáním					
			35,468*0,5=17,7340 [A]					
			Celkem: A=17,7340 [B]					
9	132212202		Hloubení rýh š přes 600 do 2000 mm ručním nebo pneum nářadím v nesoudržných	M3	15,200	350,00	5 320,00	
			Hloubení zapažených i nezapažených rýh šířky přes 600 do 2 000 mm ručním nebo					
			15,2=15,2000 [A]					
			Celkem: A=15,2000 [B]					
10	132212209		Příplatek za lepivost u hloubení rýh š do 2000 mm ručním nebo pneum nářadím v	M3	7,600	166,00	1 261,60	
			Hloubení zapažených i nezapažených rýh šířky přes 600 do 2 000 mm ručním nebo					
			15,2*0,5=7,6000 [A]					
			Celkem: A=7,6000 [B]					
11	132301201		Hloubení rýh š do 2000 mm v hornině tř. 4 objemu do 100 m <sup>3</sup>	M3	53,201	360,00	19 152,36	
			Hloubení zapažených i nezapažených rýh šířky přes 600 do 2 000 mm s urovnáním					
			53,201-53,2010 [A]					
			Celkem: A=53,2010 [B]					
12	132301209		Příplatek za lepivost k hloubení rýh š do 2000 mm v hornině tř. 4	M3	26,601	59,00	1 569,46	
			Hloubení zapažených i nezapažených rýh šířky přes 600 do 2 000 mm s urovnáním					
			53,201*0,5=26,6005 [A]					
			Celkem: A=26,6005 [B]					
13	132312202		Hloubení rýh š přes 600 do 2000 mm ručním nebo pneum nářadím v nesoudržných	M3	22,801	450,00	10 260,45	
			Hloubení zapažených i nezapažených rýh šířky přes 600 do 2 000 mm ručním nebo					
			22,801-22,8010 [A]					
			Celkem: A=22,8010 [B]					
14	132312209		Příplatek za lepivost u hloubení rýh š do 2000 mm ručním nebo pneum nářadím v	M3	11,401	238,00	2 713,44	
			Hloubení zapažených i nezapažených rýh šířky přes 600 do 2 000 mm ručním nebo					
			22,801*0,5=11,4005 [A]					
			Celkem: A=11,4005 [B]					
15	133202011		Hloubení šachet ručním nebo pneum nářadím v soudržných horninách tř. 3, plocha	M3	12,627	560,00	7 071,12	
			Hloubení zapažených i nezapažených šachet plocha výkopu do 20 m <sup>2</sup> ručním nebo					
			Výměna NP a šoupat'					
			21 kusů 1,0*1,0*(1,70-0,40+0,1)*21=21,0000 [A]					
			Výměna hydrantů'					
			2 kusy mimo rekonstruovaný řad 1,2*1,2*(1,70-0,40+0,1)*2=2,0000 [B]					
			Odpočet zděnných hydrantových šachet -0,8*0,8*(1,70-0,40)*2=					
			Bourání podkladních desek zděnných hydrantových šachet -1,0*1,0*0,1*2=					
			Celkem: A+B+C=D=					
			Hloubení šachet - třída těžitelnosti 3 - 40% 31,568*0,40=					
16	133202019		Příplatek za lepivost u hloubení šachet ručním nebo pneum nářadím v horninách tř. 3	M3	6,314	160,00	1 010,24	
			Hloubení zapažených i nezapažených šachet plocha výkopu do 20 m <sup>2</sup> ručním nebo					
			12,627*0,5=6,3135 [A]					
			Celkem: A=6,3135 [B]					
17	133302011		Hloubení šachet ručním nebo pneum nářadím v soudržných horninách tř. 4, plocha	M3	18,941	650,00	12 311,65	
			Hloubení zapažených i nezapažených šachet plocha výkopu do 20 m <sup>2</sup> ručním nebo					
			18,941=18,9410 [A]					
			Celkem: A=18,9410 [B]					
18	133302019		Příplatek za lepivost u hloubení šachet ručním nebo pneum nářadím v horninách tř. 4	M3	9,471	255,00	2 415,11	
			Hloubení zapažených i nezapažených šachet plocha výkopu do 20 m <sup>2</sup> ručním nebo					
			18,941*0,5=9,4705 [A]					
			Celkem: A=9,4705 [B]					
19	151101101		Zřízení příložného pažení a rozeptění stěn rýh hl do 2 m	M2	421,910	97,50	41 136,23	
			Zřízení pažení a rozeptění stěn rýh pro podzemní vedení pro všechny šířky rýhy					
			Rekonstruovaný řad'					
			Staničení 0,0000-11,7800 (11,7800-0,0000)*(1,705+0,1)*2=					
			Staničení 11,780-48,2100 (48,2100-11,780)*(1,580+0,1)*2=					
			Staničení 48,210-124,920 (124,920-48,210)*(1,575+0,1)*2=					
			Celkem: A+B+C=					
20	151101111		Odstránění příložného pažení a rozeptění stěn rýh hl do 2 m	M2	421,910	18,10	7 636,57	
			Odstránění pažení a rozeptění stěn rýh pro podzemní vedení s uložením materiálu na					
			421,91=421,9100 [A]					
			Celkem: A=421,9100 [B]					
21	151101201		Zřízení příložného pažení stěn výkopu hl do 4 m	M2	168,480	76,60	12 905,57	
			Zřízení pažení stěn výkopu bez rozeptění nebo vzeptění příložné, hloubky do 4 m					

		Výměna NP a šoupat' 21 kusů 1,0*(1,70+0,1)*4*2=21,0000 [A] 'Výměna hydrantů' 2 kusy mimo rekonstruovaný řad 1,2*(1,70+0,1)*4*2=2,0000 [B] Celkem: A+B=23,0000 [C]				
22	151101211	Odstranění příloženého pažení stěn hl do 4 m Odstranění pažení stěn výkopu s uložením pažin na vzdálenost do 3 m od okraje 168,48=168,4800 [A] Celkem: A=168,4800 [B]	M2	168,480	24,60	4 144,61
23	151101301	Zřízení rozeptění stěn při pažení příložením hl do 4 m Zřízení rozeptění zapažených stěn výkopů s potřebným přepažováním při roubení Výměna NP a šoupat' 21 kusů 1,0*1,0*(1,70+0,1)*21=21,0000 [A] 'Výměna hydrantů' 2 kusy mimo rekonstruovaný řad 1,2*(1,70+0,1)*2=2,0000 [B] Celkem: A+B=23,0000 [C]	M3	42,984	43,80	1 882,70
24	151101311	Odstranění rozeptění stěn při pažení příložením hl do 4 m Odstranění rozeptění stěn výkopů s uložením materiálu na vzdálenost do 3 m od 42,984=42,9840 [A] Celkem: A=42,9840 [B]	M3	42,984	9,84	422,96
25	161101101	Svislé přemístění výkopku z horniny tř. 1 až 4 hl výkopu do 2,5 m Svislé přemístění výkopku bez naložení do dopravní nádoby avšak s vyprázdněním 35,468=35,4680 [A] 53,201=53,2010 [B] Celkem: A+B=88,6690 [C]	M3	88,669	81,00	7 182,19
26	161101151	Svislé přemístění výkopku z horniny tř. 5 až 7 hl výkopu do 2,5 m Svislé přemístění výkopku bez naložení do dopravní nádoby avšak s vyprázdněním 2,496+0,3=2,7960 [A] Celkem: A=2,7960 [B]	M3	2,796	114,00	318,74
27	162701105	Vodorovné přemístění do 10000 m výkopku/sypaniny z horniny tř. 1 až 4 Vodorovné přemístění výkopku nebo sypaniny po suchu na obvyklém dopravním 126,67=126,6700 [A] Celkem: A=126,6700 [B]	M3	126,670	165,00	20 900,55
28	162701109	Příplatek k vodorovnému přemístění výkopku/sypaniny z horniny tř. 1 až 4 ZKD 1000 Vodorovné přemístění výkopku nebo sypaniny po suchu na obvyklém dopravním Skládka ve vzdálenosti 30km 126,67*20= Celkem: A=	M3	2 533,400	9,00	22 800,60
29	162701155	Vodorovné přemístění do 10000 m výkopku/sypaniny z horniny tř. 5 až 7 Vodorovné přemístění výkopku nebo sypaniny po suchu na obvyklém dopravním 2,496+0,3=2,7960 [A] Celkem: A=2,7960 [B]	M3	2,796	170,00	475,32
30	162701159	Příplatek k vodorovnému přemístění výkopku/sypaniny z horniny tř. 5 až 7 ZKD 1000 Vodorovné přemístění výkopku nebo sypaniny po suchu na obvyklém dopravním Skládka ve vzdálenosti 30km (2,496+0,3)*20= Celkem: A=	M3	55,920	22,80	1 274,98
31	171201201	Uložení sypaniny na skládky Uložení sypaniny na skládky 126,67=126,6700 [A] Celkem: A=126,6700 [B]	M3	126,670	15,20	1 925,38
32	171201211	Poplatek za uložení odpadu ze sypaniny na skládce (skládkovné) Uložení sypaniny poplatek za uložení sypaniny na skládce (skládkovné) 126,67*1,8=228,0060 [A] Celkem: A=228,0060 [B]	T	228,006	140,00	31 920,84
33	174101101	Zásyp jam, šachet rýh nebo kolem objektů sypaninou se zhutněním Zásyp sypaninou z jakékoliv horniny s uložením výkopku ve vrstvách se zhutněním 126,67+31,568=158,2380 [A] -12,381=-12,3810 [B] -2,3=-2,3000 [C] -9,58=-9,5800 [D] -39,787=-39,7870 [E] -0,3=-0,3000 [F] -2,496=-2,4960 [G] Odpočet potrubí -3,14*0,055*0,055*124,92= 94,216 šachet po výměně hydrantů 1,2*1,2*(1,70-0,40+0,1)*2- 3,14*0,055*0,055*1,2*2=94,2160 [I]	M3	94,216	86,20	8 121,42
35	175111101	Obsypání potrubí ručně sypaninou bez prohození, uloženo do 3 m Obsypání potrubí ručně sypaninou z vhodných hornin tř. 1 až 4 nebo materiálem Výměna NP a šoupat' 21 kusů 1,0*1,0*0,41*21=3,14*0,055*0,055*1,0*21=21,0000 [A] 'Výměna hydrantů' 2 kusy mimo rekonstruovaný řad 1,2*1,2*0,41*2=3,14*0,055*0,055*1,2=2,0000 [B] Celkem: A+B=23,0000 [C]	M3	9,580	367,00	3 515,86
37	175151101	Obsypání potrubí strojně sypaninou bez prohození, uloženo do 3 m Obsypání potrubí strojně sypaninou z vhodných hornin tř. 1 až 4 nebo materiálem Rekonstruovaný řad Staničení 0,0000-11,7800 (11,7800-0,0000)*0,8*0,41=3,14*0,055*0,055*(11,7800-0,0000)= Staničení 11,780-48,2100 (48,2100-11,7800)*0,8*0,41=3,14*0,055*0,055*(48,2100-11,7800)=	M3	39,787	187,00	7 440,17
39	181951102	Úprava pláně v hornině tř. 1 až 4 se zhutněním Úprava pláně vyrovnáním výškových rozdílů v hornině tř. 1 až 4 se zhutněním Rekonstruovaný řad Staničení 0,0000-11,7800 (11,7800-0,0000)*0,8= Staničení 11,780-48,2100 (48,2100-11,7800)*0,8= Staničení 48,210-124,920 (124,920-48,210)*0,8= Výměna NP a šoupat' 21 kusů 1,0*1,0*21=21,0000 [D] 'Výměna hydrantů' 2 kusy mimo rekonstruovaný řad 1,2*1,2*2=2,0000 [E] Celkem: A+B+C+D+E=	M2	123,816	10,40	1 287,69
36	583313460	kamenivo těžené drobné (Božice) frakce 0-4 kamenivo těžené drobné frakce 0-4 9,58*2,01=19,2558 [A] Celkem: A=19,2558 [B]	T	19,256	95,00	1 829,32
38	583313460 1	kamenivo těžené drobné (Božice) frakce 0-4 kamenivo těžené drobné frakce 0-4 39,787*2,01=79,9719 [A] Celkem: A=79,9719 [B]	T	79,972	95,00	7 597,34
34	583336500	kamenivo těžené hrubé prané (Bratčice) frakce 8-16 kamenivo těžené hrubé prané frakce 8-16 94,216*2,01=189,3742 [A] Celkem: A=189,3742 [B]	T	189,374	95,00	17 990,53
<b>4</b>						
40	451573111	<b>Vodorovné konstrukce</b> Lože pod potrubí otevřený výkop ze štěrkopisku Lože pod potrubí, stoky a drobné objekty v otevřeném výkopu z písku a štěrkopisku do Rekonstruovaný řad Staničení 0,0000-11,7800 (11,7800-0,0000)*0,8*0,1= Staničení 11,780-48,2100 (48,2100-11,7800)*0,8*0,1= Staničení 48,210-124,920 (124,920-48,210)*0,8*0,1= Výměna NP a šoupat' 21 kusů 1,0*1,0*1*21=21,0000 [D] 'Výměna hydrantů' 2 kusy mimo rekonstruovaný řad 1,2*1,2*0,1*2=2,0000 [E] Celkem: A+B+C+D+E=	M3	12,381	816,00	16 266,90 10 102,90
41	452311131	Podkladní desky z betonu prostého tř. C 12/15 otevřený výkop Podkladní a zajišťovací konstrukce z betonu prostého v otevřeném výkopu desky pod	M3	2,300	2 680,00	6 164,00

Betonové desky pod hydranty'  
1,0\*1,0\*0,1\*3=0,3000 [A]  
'Armatury'  
2=2,0000 [B]  
Celkem: A+B=2,3000 [C]

8		Trubní vedení	388 091,28			
49	286138260	potrubí vodovodní PE HD (IFE) tyče 6,12 m, 110 x 10,0 mm potrubí vodovodní PE HD (IFE) tyče 6,12 m, 110 x 10,0 mm	M	124,920	290,00	36 226,80
51	286140130	tvarovka navrtávací T-kus s odbočkou 360°, d 110-40 tvarovka T-kus navrtávací s odbočkou 360°, 110-40	KUS	21,000	5 700,00	119 700,00
57	422213240	šoupátko pitná voda AVK, GGG50 F5, PN10/16 DN 100 x 300 mm šoupátko pitná voda, litina GGG 50, dlouhá stavební délka, PN10/16 DN 100 x 300	KUS	2,000	4 800,00	9 600,00
53	422214230	šoupátko přípojkové přímé AVK PROF-Iso DN 40 PN16 přípoj. rozměr 50 x 2" šoupátko přípojkové přímé DN 40 PN16 přípoj. rozměr 50 x 2"	KUS	21,000	3 690,00	77 490,00
55	422736600	hydrant podzemní DN80 PN16 tvárná litina, dvojitý uzávěr s koulí, výška krytí 1000 hydrant podzemní DN80 PN16 dvojitý uzávěr s koulí, výška krytí 1000 mm	KUS	3,000	16 800,00	50 400,00
61	422913520	poklop litinový typ 504-šoupátkový poklop litinový typ - šoupátkový	KUS	2,000	470,00	940,00
63	422914520	poklop litinový typ 522-hydrantový DN 80 poklop litinový - hydrantový DN 80	KUS	3,000	1 220,00	3 660,00
43	552522020	trouba přírubová TP-DN 80 PN 10-16-25-40 natural L=0,5 m trouba přírubová TP-DN 80 PN 10-16-25-40 natural L=0,5 m	KUS	3,000	2 100,00	6 300,00
47	552535150	tvarovka přírubová litinová s přírubovou odbočkou,práškový epoxid, tl.250µm T-kus tvarovka přírubová litinová s přírubovou odbočkou,práškový epoxid, tl.250µm T-kus	KUS	2,000	1 340,00	2 680,00
45	586123157R	litinová příruba DN100 litinová příruba DN100	KUS	8,000	1 145,00	9 160,00
42	857242122	Montáž litinových tvarovek jednoosých přírubových otevřený výkop DN 80 Montáž litinových tvarovek na potrubí litinovém tlakovém jednoosých na potrubí z trub TP pro hydrant 3= Celkem: A=	KUS	3,000	632,00	1 896,00
44	857262122	Montáž litinových tvarovek jednoosých přírubových otevřený výkop DN 100 Montáž litinových tvarovek na potrubí litinovém tlakovém jednoosých na potrubí z trub Příruba DN 100 8= Celkem: A=	KUS	8,000	680,00	5 440,00
46	857264122	Montáž litinových tvarovek odbočných přírubových otevřený výkop DN 100 Montáž litinových tvarovek na potrubí litinovém tlakovém odbočných na potrubí z trub T kus 100/80 2= Celkem: A=	KUS	2,000	929,00	1 858,00
48	871251141	Montáž potrubí z PE100 SDR 11 otevřený výkop svařovaných na tupo D 110 x 10,0 Montáž vodovodního potrubí z plastů v otevřeném výkopu z polyetylenu PE 100 Potrubí' 124,92=124,9200 [A] Celkem: A=124,9200 [B]	M	124,920	112,00	13 991,04
50	877265223	Montáž elektro navrtávacích T-kusů s 360° odbočkou na potrubí z PE trub d 110/40 Montáž tvarovek na kanalizačním plastovém potrubí z polyetylenu PE 100	KUS	21,000	285,00	5 985,00
52	891181112	Montáž vodovodních šoupátek otevřený výkop DN 40 Montáž vodovodních armatur na potrubí šoupátek nebo klapek uzavíracích v	KUS	21,000	606,00	12 726,00
54	891247111	Montáž hydrantů podzemních DN 80 Montáž vodovodních armatur na potrubí hydrantů podzemních (bez osazení poklopů)	KUS	3,000	243,00	729,00
56	891261112	Montáž vodovodních šoupátek otevřený výkop DN 100 Montáž vodovodních armatur na potrubí šoupátek nebo klapek uzavíracích v	KUS	2,000	941,00	1 882,00
58	892271111	Tlaková zkuševá vodou potrubí DN 100 nebo 125 Tlakové zkoušky vodou na potrubí DN 100 nebo 125	M	500,000	15,00	7 500,00
59	892273122	Proplach a dezinfekce vodovodního potrubí DN od 80 do 125 Proplach a dezinfekce vodovodního potrubí DN od 80 do 125	M	500,000	28,80	14 400,00
60	899401112	Osazení poklopů litinových šoupátkových Osazení poklopů litinových šoupátkových	KUS	2,000	387,00	774,00
62	899401113	Osazení poklopů litinových hydrantových Osazení poklopů litinových hydrantových	KUS	3,000	744,00	2 232,00
64	899721111R	Signalizační vodič na vodovodním potrubí Signalizační vodič na vodovodním potrubí Potrubí' 124,92=124,9200 [A] 'Výměna NP a šoupat' 21 kusů 1,0*21=21,0000 [B] 'Výměna hydrantů' 2 kusy mimo rekonstruovaný řad 1,2*2=2,0000 [C] Celkem: A+B+C=147,9200 [D]	M	148,320	6,00	889,92
65	899722112	Krytí potrubí z plastů výstražnou fólií z PVC 25 cm Krytí potrubí z plastů výstražnou fólií z PVC šířky 25 cm Potrubí' 124,92=124,9200 [A] 'Výměna NP a šoupat' 21 kusů 1,0*21=21,0000 [B] 'Výměna hydrantů' 2 kusy mimo rekonstruovaný řad 1,2*2=2,0000 [C] Celkem: A+B+C=147,9200 [D]	M	148,320	11,00	1 631,52
9		Ostatní konstrukce a práce, bourání	100 993,60			
66	968201405R	Ostatní stavební práce a přípomoc Ostatní stavební práce a přípomoc	KPL	1,000	5 000,00	5 000,00
67	985471478R	Demontáž stávajícího plastového potrubí včetně odvozu a ekologické likvidace Demontáž stávajícího plastového potrubí včetně odvozu a ekologické likvidace	M	124,920	80,00	9 993,60
68	985495478R	Demontáž stávajících armatur včetně odvozu a ekologické likvidace Demontáž stávajících armatur včetně odvozu a ekologické likvidace	KPL	1,000	6 000,00	6 000,00
69	997452187R	Převedení vody v průběhu stavby Převedení vody v průběhu stavby	KPL	1,000	80 000,00	80 000,00
997		Presunutě	934,22			
70	997013801	Poplatek za uložení stavebního betonového odpadu na skládce (skládkovné) Poplatek za uložení stavebního odpadu na skládce (skládkovné) betonového 0,3*2,3=0,6900 [A] Celkem: A=0,6900 [B]	T	0,690	150,00	103,50
71	997013831	Poplatek za uložení stavebního směsného odpadu na skládce (skládkovné) Poplatek za uložení stavebního odpadu na skládce (skládkovné) směsného 2,496*2,08=5,1917 [A] Celkem: A=5,1917 [B]	T	5,192	160,00	830,72



998		Přesun hmot	87,00			
72	998276101	Přesun hmot pro trubní vedení z trub z plastických hmot otevřený výkop	T	3,480	25,00	87,00
		Přesun hmot pro trubní vedení hloubené z trub z plastických hmot nebo				

**Příloha k formuláři pro ocenění nabídky**

**Stavba:** Uvaly III/10165 - Uvaly, průtah (ulice 5. května)  
**Objekt:** UVALY KRAJ III/10165-Uvaly, průtah (ulice 5. května) - Středočeský kraj  
**Objekt:** SO 302 Úpravy na vodovodní síti  
**Objekt:** 302 Úpravy na vodovodní síti  
**Rozpočet:** 302-02 Vodovodní přípojky

302-02	421 797,11
--------	------------

Poř. číslo	Kód položky	Varianta	Název položky	MJ	Množství	Cena		
						Jednotková	Celkem	
1	2	3	4	5	6	9	10	
<b>Zemní práce</b>							<b>219 714,38</b>	
1	119001401		Dočasné zajištění potrubí ocelového nebo litinového DN do 200	M	12,000	256,00	3 072,00	
Dočasné zajištění podzemního potrubí nebo vedení ve výkopisti ve stavu i poloze , ve								
2	119001412		Dočasné zajištění potrubí betonového, ŽB nebo kameninového DN do 500	M	12,000	401,00	4 812,00	
Dočasné zajištění podzemního potrubí nebo vedení ve výkopisti ve stavu i poloze , ve								
3	119001421		Dočasné zajištění kabelů a kabelových tratí ze 3 volně ložených kabelů	M	21,000	207,00	4 347,00	
Dočasné zajištění podzemního potrubí nebo vedení ve výkopisti ve stavu i poloze , ve								
4	132212202		Hloubení rýh š přes 600 do 2000 mm ručním nebo pneum nářadím v nesoudržných	M3	38,915	350,00	13 620,25	
Hloubení zapažených i nezapažených rýh šířky přes 600 do 2 000 mm ručním nebo								
Přípojka 1 k č.p. 79 9,00*0,8*(1,70-0,3+0,1)=								
Přípojka 2 k č.p. 66 9,20*0,8*(1,59-0,3+0,1)=								
Přípojka 3 k č.p. 67 9,00*0,8*(1,45-0,3+0,1)=								
Přípojka 4 k č.p. 68 9,00*0,8*(1,58-0,3+0,1)=								
Přípojka 5 k č.p. 72 9,00*0,8*(1,70-0,3+0,1)=								
Přípojka 6 k č.p. 168 9,40*0,8*(1,70-0,3+0,1)=								
Přípojka 7 k č.p. 158 9,40*0,8*(1,70-0,3+0,1)=								
Přípojka 8 k č.p. 51 3,00*0,8*(1,70-0,3+0,1)=								
Přípojka 9 k č.p. 55 3,00*0,8*(1,54-0,3+0,1)=								
Přípojka 10 k č.p. 47 3,20*0,8*(1,52-0,3+0,1)=								
Přípojka 11 k č.p. 71 3,76*0,8*(1,70-0,3+0,1)=								
Přípojka 12 k č.p. 64 3,95*0,8*(1,70-0,3+0,1)=								
Přípojka 13 k č.p. 52 3,85*0,8*(1,70-0,3+0,1)=								
Odpočet potrubí -3,14*0,02*0,02*84,76=								
Celkem: A+B+C+D+E+F+G+H+I+J+K+L+M+N=								
Hloubení rýh - třída těžitelnosti 3 - 40% 97,287*0,4=								
5	132212209		Příplatek za lepivost u hloubení rýh š do 2000 mm ručním nebo pneum nářadím v	M3	19,458	166,00	3 230,03	
Hloubení zapažených i nezapažených rýh šířky přes 600 do 2 000 mm ručním nebo								
38,915*0,5=19,4575 [A]								
Celkem: A=19,4575 [B]								
6	132312202		Hloubení rýh š přes 600 do 2000 mm ručním nebo pneum nářadím v nesoudržných	M3	58,372	450,00	26 267,40	
Hloubení zapažených i nezapažených rýh šířky přes 600 do 2 000 mm ručním nebo								
58,372-58,3720 [A]								
Celkem: A=58,3720 [B]								
7	132312209		Příplatek za lepivost u hloubení rýh š do 2000 mm ručním nebo pneum nářadím v	M3	29,186	238,00	6 946,27	
Hloubení zapažených i nezapažených rýh šířky přes 600 do 2 000 mm ručním nebo								
58,372*0,5=29,1860 [A]								
Celkem: A=29,1860 [B]								
8	151101101		Zřízení příloženého pažení a rozeptění stěn rýh hl do 2 m	M2	421,910	97,50	41 136,23	
Zřízení pažení a rozeptění stěn rýh pro podzemní vedení pro všechny šířky rýhy								
Rekonstruovaný řad								
Staničení 0,0000-11,7800 (11,7800-0,0000)*(1,705+0,1)*2=								
Staničení 11,7800-48,2100 (48,2100-11,7800)*(1,580+0,1)*2=								
Staničení 48,2100-124,920 (124,920-48,2100)*(1,575+0,1)*2=								
Celkem: A+B+C=								
9	151101111		Odstranění příloženého pažení a rozeptění stěn rýh hl do 2 m	M2	421,910	18,10	7 636,57	
Odstranění pažení a rozeptění stěn rýh pro podzemní vedení s uložením materiálu na								
421,91=421,9100 [A]								
Celkem: A=421,9100 [B]								
10	162701105		Vodorovné přemístění do 10000 m výkopku/sypaniny z horniny tř. 1 až 4	M3	97,287	165,00	16 052,36	
Vodorovné přemístění výkopku nebo sypaniny po suchu na obvyklém dopravním								
97,287=97,2870 [A]								
Celkem: A=97,2870 [B]								
11	162701109		Příplatek k vodorovnému přemístění výkopku/sypaniny z horniny tř. 1 až 4 ZKD 1000	M3	1 945,740	9,00	17 511,66	
Vodorovné přemístění výkopku nebo sypaniny po suchu na obvyklém dopravním								
Skládka ve vzdálenosti 30km 97,287*20=								
Celkem: A=								
12	171201201		Uložení sypaniny na skládky	M3	97,287	15,20	1 478,76	
Uložení sypaniny na skládky								
97,287=97,2870 [A]								
Celkem: A=97,2870 [B]								
13	171201211		Poplatek za uložení odpadu ze sypaniny na skládce (skládkovné)	T	175,117	140,00	24 516,38	
Uložení sypaniny poplatek za uložení sypaniny na skládce (skládkovné)								
97,287*1,8=175,1166 [A]								
Celkem: A=175,1166 [B]								
14	174101101		Zásyp jam, šachet rýh nebo kolem objektů sypaninou se ztuhnutím	M3	67,452	86,20	5 814,36	
Zásyp sypaninou z jakékoliv horniny s uložením výkopku ve vrstvách se ztuhnutím								
97,287=97,2870 [A]								
-6,781=6,7810 [B]								
-22,948=-22,9480 [C]								
Odpočet potrubí -3,14*0,02*0,02*84,76=								
Celkem: A+B+C+D=								
16	175151101		Obsypání potrubí strojně sypaninou bez prohození, uloženo do 3 m	M3	22,948	187,00	4 291,28	
Obsypání potrubí strojně sypaninou z vhodných hornin tř. 1 až 4 nebo materiálem								
Přípojky								
84,76*0,8*0,340-3,14*0,02*0,02*84,76=22,9483 [A]								
Celkem: A=22,9483 [B]								
18	181951102		Úprava pláně v hornině tř. 1 až 4 se ztuhnutím	M2	67,808	10,40	705,20	
Úprava pláně vyrovnáním výškových rozdílů v hornině tř. 1 až 4 se ztuhnutím								
84,76*0,8=67,8080 [A]								
Celkem: A=67,8080 [B]								
17	583313460		kamenivo těžené drobné (Božice) frakce 0-4	T	46,125	95,00	4 381,88	
kamenivo těžené drobné frakce 0-4								
22,948*2,01=46,1255 [A]								
Celkem: A=46,1255 [B]								
15	583336500		kamenivo těžené hrubé prané (Bratčice) frakce 8-16	T	135,579	250,00	33 894,75	
kamenivo těžené hrubé prané frakce 8-16								
67,452*2,01=135,5785 [A]								
Celkem: A=135,5785 [B]								
<b>4 Vodorovné konstrukce</b>							<b>5 533,30</b>	
19	451573111		Lože pod potrubí otevřený výkop ze štěrkopisku	M3	6,781	816,00	5 533,30	
Lože pod potrubí, stoky a drobné objekty v otevřeném výkopu z písku a štěrkopisku do								
Přípojky								
84,76*0,8*0,1=6,7808 [A]								
Celkem: A=6,7808 [B]								
<b>8 Trubní vedení</b>							<b>158 847,20</b>	
21	286136530		potrubí vodovodní PE LD (rPE) D 40 x 3,7 mm	M	84,760	60,00	5 085,60	
potrubí vodovodní PE LD (rPE) D 40 x 3,7 mm								
23	286140130		tvarovka navrtávací T-kus s odbočkou 360°, d 110-40	KUS	13,000	5 700,00	74 100,00	
tvarovka T-kus navrtávací s odbočkou 360°, 110-40								
25	422214230		šoupátko přípojkové přímé AVK PROF-ISO1 DN 40 PN16 přípoj. rozměr 50 x 2"	KUS	13,000	3 690,00	47 970,00	

		šoupátko přípojkové přímé DN 40 PN16připoj. rozměr 50 x 2"				
29	422913520	poklop litinový typ 504-šoupátkový poklop litinový typ - šoupátkový	KUS	13,000	470,00	6 110,00
20	871171141	Montáž potrubí z PE100 SDR 11 otevřený výkop svařovaných na tupo D 40 x 3,7 mm Montáž vodovodního potrubí z plastů v otevřeném výkopu z polyetylenu PE 100	M	84,760	52,70	4 466,85
22	877261123	Montáž elektro navrtávacích T-kusů s 360° odbočkou na potrubí z PE trub d 110/40 Montáž tvarovek na vodovodním plastovém potrubí z polyetylenu PE 100	KUS	13,000	285,00	3 705,00
24	891181112	Montáž vodovodních šoupátek otevřený výkop DN 40 Montáž vodovodních armatur na potrubí šoupátek nebo klapek uzavíracích v	KUS	13,000	606,00	7 878,00
26	892233122	Proplach a dezinfekce vodovodního potrubí DN od 40 do 70 Proplach a dezinfekce vodovodního potrubí DN od 40 do 70	M	84,760	21,20	1 796,91
27	892241111	Tlaková zkouška vodou potrubí do 80 Tlakové zkoušky vodou na potrubí DN do 80	M	84,760	14,90	1 262,92
28	899401112	Osazení poklopů litinových šoupátkových Osazení poklopů litinových šoupátkových	KUS	13,000	387,00	5 031,00
30	899721111R	Signalizační vodič na vodovodním potrubí Signalizační vodič na vodovodním potrubí	M	84,760	6,00	508,56
31	899722112	Krytí potrubí z plastů výstražnou fólií z PVC 25 cm Krytí potrubí z plastů výstražnou fólií z PVC šířky 25 cm	M	84,760	11,00	932,36
<b>9</b>		<b>Ostatní konstrukce a práce, bourání</b>				<b>37 619,00</b>
32	968201405R	Ostatní stavební práce a přípomoce Ostatní stavební práce a přípomoce	KPL	1,000	3 000,00	3 000,00
33	985471478R	Demontáž stávajícího plastového potrubí včetně odvozu a ekologické likvidace Demontáž stávajícího plastového potrubí včetně odvozu a ekologické likvidace	M	84,760	25,00	2 119,00
34	985495478R	Demontáž stávajících armatur včetně odvozu a ekologické likvidace Demontáž stávajících armatur včetně odvozu a ekologické likvidace	KPL	1,000	2 500,00	2 500,00
35	99654748R	Zhotovení konstrukcí při podcházení stávajících potrubí Zhotovení konstrukcí při podcházení stávajících potrubí	KPL	1,000	10 000,00	10 000,00
36	997452187R	Převedení vody v průběhu stavby Převedení vody v průběhu stavby	KPL	1,000	20 000,00	20 000,00
<b>998</b>		<b>Přesun hmot</b>				<b>83,23</b>
37	998276101	Přesun hmot pro trubní vedení z trub z plastických hmot otevřený výkop Přesun hmot pro trubní vedení hloubené z trub z plastických hmot nebo	T	3,329	25,00	83,23

**Příloha k formuláři pro ocenění nabídky**

Stavba:

Uvaly III/10165 - Uvaly, průtah (ulice 5. května)

SO 501a

456 220,77

Objekt:

UVAL Y KRAJ III/10165-Uvaly, průtah (ulice 5. května) - Středočeský kraj

Objekt:

SO 501 Přeložka STL plynovodního řadu a přípojek

Rozpočet:

SO 501a Přeložka STL plynovodního řadu a přípojek

Poř. číslo	Kód položky	Varianta	Název položky	MJ	Množství	Cena		
						Jednotková	Celkem	
1	2	3	4	5	6	9	10	
<b>Zemní práce</b>							<b>227 891,90</b>	
2	115101201		Čerpání vody na dopravní výšku do 10 m průměrný přítok do 500 l/min Čerpání vody na dopravní výšku do 10 m s uvažovaným průměrným přítokem do 500 4*8=32,0000 [A]	HOD	32,000	62,70	2 006,40	
3	115101301		Pohotovost čerpací soupravy pro dopravní výšku do 10 m přítok do 500 l/min Pohotovost záložní čerpací soupravy pro dopravní výšku do 10 m s uvažovaným 4*1=4,0000 [A]	DEN	4,000	42,20	168,80	
4	119001401		Dočasné zajištění potrubí ocelového nebo litinového DN do 200 Dočasné zajištění podzemního potrubí nebo vedení ve výkopisti ve stavu i poloze , ve 6*1=6,0000 [A]	M	6,000	256,00	1 536,00	
5	119001412		Dočasné zajištění potrubí betonového, ŽB nebo kameninového DN do 500 Dočasné zajištění podzemního potrubí nebo vedení ve výkopisti ve stavu i poloze , ve 14*1=14,0000 [A]	M	14,000	401,00	5 614,00	
6	119001421		Dočasné zajištění kabelů a kabelových tratí ze 3 volně ložených kabelů Dočasné zajištění podzemního potrubí nebo vedení ve výkopisti ve stavu i poloze , ve 12*1=12,0000 [A]	M	12,000	207,00	2 484,00	
7	119002411		Pojezdový ocelový plech pro zabezpečení výkopu zřízení Pomocné konstrukce při zabezpečení výkopu vodorovně pojízdné z tlustého 6*2=12,0000 [A]	M2	12,000	352,00	4 224,00	
8	119002412		Pojezdový ocelový plech pro zabezpečení výkopu odstranění Pomocné konstrukce při zabezpečení výkopu vodorovně pojízdné z tlustého 6*2=12,0000 [A]	M2	12,000	170,00	2 040,00	
9	119003211		Mobilní plotová zábrana s reflexním pásem výšky do 1,5 m pro zabezpečení výkopu Pomocné konstrukce při zabezpečení výkopu svislé ocelové mobilní oplocení, výšky 10+10+2,5+2,5=25,0000 [A]	M	25,000	63,20	1 580,00	
10	119003212		Mobilní plotová zábrana s reflexním pásem výšky do 1,5 m pro zabezpečení výkopu Pomocné konstrukce při zabezpečení výkopu svislé ocelové mobilní oplocení, výšky 10+10+2,5+2,5=25,0000 [A]	M	25,000	33,70	842,50	
11	119004111		Bezpečný vstup nebo výstup z výkopu pomocí dřevěného žebříku zřízení Pomocné konstrukce při zabezpečení výkopu bezpečný vstup nebo výstup dřevěným 3*1=3,0000 [A]	M	3,000	201,00	603,00	
12	119004112		Bezpečný vstup nebo výstup z výkopu pomocí dřevěného žebříku odstranění Pomocné konstrukce při zabezpečení výkopu bezpečný vstup nebo výstup dřevěným 3*1=3,0000 [A]	M	3,000	40,60	121,80	
13	120001101		Příplatek za zřízení vykopávký v blízkosti podzemního vedení Příplatek k cenám vykopávek za zřízení vykopávký v blízkosti podzemního vedení 0,8*0,8*6+0,8*0,8*14+0,8*0,8*12+0,8*0,8*4*2=25,6000 [A]	M3	25,600	363,00	9 292,80	
14	132201202		Hloubení rýh š do 2000 mm v hornině tř. 3 objemu do 1000 m3 Hloubení zapažených i nezapažených rýh šířky přes 600 do 2 000 mm s urovnáním 134*0,8*0,8+4*0,8*1,6+4*2*1,1*2+2,5*1,5*1,1*6=133,2300 [A]	M3	133,230	245,00	32 641,35	
15	132201209		Příplatek za lepivost k hloubení rýh š do 2000 mm v hornině tř. 3 Hloubení zapažených i nezapažených rýh šířky přes 600 do 2 000 mm s urovnáním = = 133,23*0,3=39,9690 [C]	M3	39,969	25,10	1 003,22	
16	151101101		Zřízení příložného pažení a rozeptění stěn rýh hl do 2 m Zřízení pažení a rozeptění stěn rýh pro podzemní vedení pro všechny šířky rýhy 4*1,6*2=12,8000 [A] = = = Celkem: A+B+C+D+E=	M2	12,800	97,50	1 248,00	
17	151101111		Odstanění příložného pažení a rozeptění stěn rýh hl do 2 m Odstanění pažení a rozeptění stěn rýh pro podzemní vedení s uložením materiálu na 4*1,6*2=12,8000 [A] Celkem: A=12,8000 [C]	M2	12,800	18,10	231,68	
18	161101101		Svislé přemístění výkopku z horniny tř. 1 až 4 hl výkopu do 2,5 m Svislé přemístění výkopku bez naložení do dopravní nádoby avšak s vyprázdněním 133,23=133,2300 [A]	M3	133,230	81,00	10 791,63	
19	162701105		Vodorovné přemístění do 10000 m výkopku/sypaniny z horniny tř. 1 až 4 Vodorovné přemístění výkopku nebo sypaniny po suchu na obvyklém dopravním 133,23=133,2300 [A]	M3	133,230	165,00	21 982,95	
20	162701109		Příplatek k vodorovnému přemístění výkopku/sypaniny z horniny tř. 1 až 4 ZKD 1000 Vodorovné přemístění výkopku nebo sypaniny po suchu na obvyklém dopravním 133,23*20=2 664,6000 [A]	M3	2 664,600	9,00	23 981,40	
21	171201211		Poplatek za uložení odpadu ze sypaniny na skládce (skládkovné) Uložení sypaniny poplatek za uložení sypaniny na skládce (skládkovné) 133,23*1,7=226,4910 [A] Celkem: A=226,4910 [B]	T	226,491	140,00	31 708,74	
22	174102101		Zásyp jam, šachet a rýh do 30 m3 sypaninou se zhutněním při překozech Zásyp sypaninou z jakékoliv horniny při překozech inženýrských sítí objemu do 30 m3 133,23*51,52=81,7100 [A] = Celkem: A+B=	M3	81,710	126,00	10 295,46	
23	175102101		Obsypání potrubí při překozech inž sítí ručně objem do 10 m3 z hor tř. 1 až 4 Obsypání potrubí při překozech inženýrských sítí objemu do 10 m3 sypaninou z 134*0,8*0,4+4*0,8*0,4+4*0,8*0,4*2+2,5*0,8*0,4*6=51,5200 [A]	M3	51,520	567,00	29 211,84	
46	583313510		kamenivo těžené drobné (Tovačov) frakce 0-4 kamenivo těžené drobné frakce 0-4	T	92,736	95,00	8 809,92	
47	583439300		kamenivo drčené hrubé (Pohled) frakce 16-32 kamenivo drčené hrubé frakce 16-32	T	147,078	95,00	13 972,41	
51	901ost		Poplatek za vytyčení sítí Poplatek za vytyčení sítí 5=5,0000 [A]	KUS	5,000	2 000,00	10 000,00	
52	903ost		Poplatek za a výkopové povolení Poplatek za a výkopové povolení 1=1,0000 [A]	KUS	1,000	1 500,00	1 500,00	
<b>23-M Montáže potrubí</b>							<b>213 449,19</b>	
24	230081020		Demontáž potrubí do 10 kg D 31,8 mm, tl 2,6 mm Demontáž ocelového potrubí do šrotu hmotnosti do 10 kg přípojovací rozměr D 31,8, tl 18/2=9,0000 [A]	KUS	9,000	170,00	1 530,00	
25	230081044		Demontáž potrubí do 10 kg D 60,3 mm, tl 2,9 mm Demontáž ocelového potrubí do šrotu hmotnosti do 10 kg přípojovací rozměr D 60,3, tl 16/2=8,0000 [A]	KUS	8,000	175,00	1 400,00	
26	230120041		Čištění potrubí profukováním nebo proplachováním DN 32 Čištění potrubí profukováním nebo proplachováním DN 32 7+9+11+12=39,0000 [A]	M	39,000	35,70	1 392,30	
27	230120043		Čištění potrubí profukováním nebo proplachováním DN 50 Čištění potrubí profukováním nebo proplachováním DN 50 113+4+4+5=126,0000 [A] Celkem: A=126,0000 [B]	M	126,000	44,60	5 619,60	
28	230200116		Nasunutí potrubní sekce do ochráníčky PE d 63 Nasunutí potrubní sekce do ocelové ochráníčky jmenovitá světlost nasouvaného	M	17,000	1 340,00	22 780,00	

		3+3+3+4+4=17,0000 [A]						
29	230200354	Jednostranné přerušení průtoku plynu za použití stlačovacího zařízení potrubí DN do Jednostranné přerušení průtoku plynu za použití trnování DN potrubí do 50 mm 6*2=12,0000 [A]	KUS	12,000	4 050,00	48 600,00		
30	230205025	Montáž potrubí plastového svařované na tupo nebo elektrospojkou, D 32 mm, tl. stěny Montáž potrubí PE průměru do 110 mm návin nebo tyč, svařované na tupo nebo 3*2+7*2+8=28,0000 [A]	M	28,000	83,40	2 335,20		
31	230205025	1 Montáž potrubí plastového svařované na tupo nebo elektrospojkou, D 32 mm, tl. stěny Montáž potrubí PE průměru do 110 mm návin nebo tyč, svařované na tupo nebo 2.5+2.5+6+6=17,0000 [A]	M	17,000	83,40	1 417,80		
32	230205042	Montáž potrubí plastového svařované na tupo nebo elektrospojkou, D 63 mm, tl. stěny Montáž potrubí PE průměru do 110 mm návin nebo tyč, svařované na tupo nebo 114+4+4+7+4+4=137,0000 [A]	M	137,000	104,00	14 248,00		
33	230205055	Montáž potrubí plastového svařované na tupo nebo elektrospojkou, D 110 mm, tl. Montáž potrubí PE průměru do 110 mm návin nebo tyč, svařované na tupo nebo 3+3+3=9,0000 [A]	M	9,000	129,00	1 161,00		
34	230205225	Montáž trubního dílu PE potrubí svařované na tupo nebo elektrospojkou D 32 mm, Montáž trubních dílů PE průměru do 110 mm elektrotvarovky nebo svařované na tupo 18+10=28,0000 [A]	KUS	28,000	191,00	5 348,00		
35	230205242	Montáž trubního dílu PE potrubí svařované na tupo nebo elektrospojkou D 63 mm, Montáž trubních dílů PE průměru do 110 mm elektrotvarovky nebo svařované na tupo 5+3+2+10+4+10+10=44,0000 [A]	KUS	44,000	260,00	11 440,00		
36	230220006	Montáž litinového poklopu Montáž příslušenství plynovodů poklopu litinového 3*1=3,0000 [A]	KUS	3,000	146,00	438,00		
37	230220031	Montáž číchačky na chráničku FN 38 6724 Montáž příslušenství plynovodů číchačky na chráničku plynovodu 3*1=3,0000 [A]	KUS	3,000	287,00	861,00		
38	230230016	Hlavní tlaková zkouška vzduchem 0,6 MPa DN 50 Tlakové zkoušky hlavní vzduchem 0,6 MPa DN 50 129+17=146,0000 [A]	M	146,000	11,00	1 606,00		
39	230230076	Čištění potrubí FN 38 6416 DN 200 Čištění potrubí DN 200 129+17=146,0000 [A]	M	146,000	10,10	1 474,60		
40	286134910	potrubí plynovodní PE100 SDR 11, tyče 12 m, se signalizační vrstvou, 32 x 3,0 mm potrubí plynovodní PE100 SDR 11, tyče 12 m, se signalizační vrstvou, 32 x 3,0 mm	M	28,420	53,00	1 506,26		
41	286139020	potrubí plynovodní PE 100 SDR 17,6-0,1 MPa tyče 6,12 m,návin 100 m, 110 x 6,3 mm potrubí plynovodní PE 100 SDR 17,6-0,1 MPa tyče 6,12 m,návin 100 m, 110 x 6,3 mm	M	9,135	114,00	1 041,39		
42	286139140	potrubí plynovodní PE 100 SDR 11,6-0,4 MPa , návin 100 m, tyče 6m, 63 x 5,8 mm potrubí plynovodní PE 100 SDR 11,6-0,4 MPa , návin 100 m, tyče 6m, 63 x 5,8 mm	M	139,055	64,00	8 899,52		
43	286139210	potrubí plynovodní ROBUST PIPE z PE 100+, SDR 11, 32 x 3,0 mm potrubí plynovodní z PE 100+ opláštěné vrstvou z pěnového PE, SDR 11, 32 x 3,0 mm	M	17,255	53,00	914,52		
44	286551000	manžeta chráničky vč. upínací pásy, rozměr 32x63 mm, DN 25 x 50 manžeta chráničky vč. upínací pásy, rozměr 32x63 mm, DN 25 x 50 2*2=4,0000 [A]	KUS	4,000	70,00	280,00		
45	286551070	manžeta chráničky vč. upínací pásy, rozměr 63x110 mm, DN 50 x 100 manžeta chráničky vč. upínací pásy, rozměr 63x110 mm, DN 50 x 100 3*2=6,0000 [A]	KUS	6,000	345,00	2 070,00		
53	FF131934W	Navrtávací T-kus monobloc MB 63-32 Navrtávací T-kus monobloc MB 63-32 4*1=4,0000 [A]	KUS	4,000	540,00	2 160,00		
54	FF485702W	Elektrospojka PE100 SDR11 32 Elektrospojka PE100 SDR11 32 18=18,0000 [A]	KUS	18,000	64,00	1 152,00		
55	FF485705W	Elektrospojka PE100 SDR11 63 Elektrospojka PE100 SDR11 63 10=10,0000 [A]	KUS	10,000	109,00	1 090,00		
56	FF485806W	Elektrokoleno 45° 63 Elektrokoleno 45° 63 3*1=3,0000 [A]	KUS	3,000	281,00	843,00		
57	FF485813W	Elektrokoleno 90° 32 Elektrokoleno 90° 32 10=10,0000 [A]	KUS	10,000	151,00	1 510,00		
58	FF485816W	Elektrokoleno 90° 63 Elektrokoleno 90° 63 5=5,0000 [A]	KUS	5,000	253,00	1 265,00		
59	FF485955W	Elektrozáslepka 63 Elektrozáslepka 63 2*1=2,0000 [A]	KUS	2,000	223,00	446,00		
60	FF488538W	Navrtávací T-kus s ventilem 63-32 Navrtávací T-kus s ventilem 63-32 10*1=10,0000 [A]	KUS	10,000	2 900,00	29 000,00		
61	P286204	Číchačka D 40 SDR11 III Číchačka D 40 SDR11 III 3*1=3,0000 [A]	KUS	3,000	2 800,00	8 400,00		
62	P612519	Tvarovka opravárenská dělená 63 RS Tvarovka opravárenská dělená 63 RS 10=10,0000 [A]	KUS	10,000	718,00	7 180,00		
63	P920406	Poklop EURO - plyn - hranatý Poklop EURO - plyn - hranatý 3*1=3,0000 [A]	KUS	3,000	1 580,00	4 740,00		
64	P920412	Deska betonová pod poklop střední Deska betonová pod poklop střední 3*1=3,0000 [A]	KUS	3,000	300,00	900,00		
65	R0063	propojení a odpojení potrubí PE d 63 práce na odtlakovaném potrubí propojení a odpojení potrubí ocel DN 200 4*2=8,0000 [A]	KUS	8,000	2 300,00	18 400,00		
<b>8</b>		<b>Trubní vedení</b>				<b>9 769,68</b>		
48	899712111	Orientační tabulky na zdvhu Orientační tabulky na vodovodních a kanalizačních řadech na zdvhu 1*5=5,0000 [A] Celkem: A=5,0000 [B]	KUS	5,000	205,00	1 025,00		
49	899721111	Signalizační vodič DN do 150 mm na potrubí PVC Signalizační vodič na potrubí PVC DN do 150 mm 152*1=152,0000 [A] Celkem: A=152,0000 [B] B * 1,01Koeficient množství=153,5200 [C]	M	153,520	46,50	7 138,68		
50	899722112	Krytí potrubí z plastů výstražnou fólií z PVC 25 cm Krytí potrubí z plastů výstražnou fólií z PVC šířky 25 cm 146*1=146,0000 [A]	M	146,000	11,00	1 606,00		
<b>VRN1</b>		<b>Průzkumné, geodetické a projektové práce</b>				<b>5 110,00</b>		
1	010001000	geodetické práce - geodetické zaměření Základní rozdělení průvodních činností a nákladů průzkumné, geodetické a projektové 129+17=146,0000 [A]	M	146,000	35,00	5 110,00		

**Příloha k formuláři pro ocenění nabídky**

**Stavba:** Uvaly III/10165 - Uvaly, průtah (ulice 5. května)  
**Objekt:** UVAL Y KRAJ III/10165-Uvaly, průtah (ulice 5. května) - Středočeský kraj  
**Objekt:** SO 501 Přeložka STL plynovodního řadu a přípojek  
**Rozpočet:** SO 501b Přeložka STL plynovodního řadu a přípojek - případné zahlobení

SO 501b	771 638,92
---------	------------

Poř. číslo	Kód položky	Varianta	Název položky	MJ	Množství	Cena		
						Jednotková	Celkem	
1	2	3	4	5	6	9	10	
<b>Zemní práce</b>								<b>422 403,03</b>
1	115101201		Čerpání vody na dopravní výšku do 10 m průměrný přítok do 500 l/min Čerpání vody na dopravní výšku do 10 m s uvažovaným průměrným přítokem do 500 l/min 6*8=48,0000 [A]	HOD	48,000	62,70	3 009,60	
2	115101301		Pohotovost čerpací soupravy pro dopravní výšku do 10 m přítok do 500 l/min Pohotovost záložní čerpací soupravy pro dopravní výšku do 10 m s uvažovaným průměrným přítokem do 500 l/min 6*1=6,0000 [A]	DEN	6,000	42,20	253,20	
3	119001401		Dočasné zajištění potrubí ocelového nebo litinového DN do 200 Dočasné zajištění podzemního potrubí nebo vedení ve výkopisti ve stavu i poloze, ve výkopisti 14*1=14,0000 [A]	M	14,000	256,00	3 584,00	
4	119001412		Dočasné zajištění potrubí betonového, ŽB nebo kameninového DN do 500 Dočasné zajištění podzemního potrubí nebo vedení ve výkopisti ve stavu i poloze, ve výkopisti 43*1=43,0000 [A]	M	43,000	401,00	17 243,00	
5	119001421		Dočasné zajištění kabelů a kabelových tratí ze 3 volně ložených kabelů Dočasné zajištění podzemního potrubí nebo vedení ve výkopisti ve stavu i poloze, ve výkopisti 42*1=42,0000 [A]	M	42,000	207,00	8 694,00	
6	119002411		Pojezdový ocelový plech pro zabezpečení výkopu zřízení Pomocné konstrukce při zabezpečení výkopu vodorovně pojezdné z tlustého plechu 6*8=48,0000 [A]	M2	48,000	352,00	16 896,00	
7	119002412		Pojezdový ocelový plech pro zabezpečení výkopu odstranění Pomocné konstrukce při zabezpečení výkopu vodorovně pojezdné z tlustého plechu 6*8=48,0000 [A]	M2	48,000	170,00	8 160,00	
8	119004111		Bezpečný vstup nebo výstup z výkopu pomocí dřevěného žebříku zřízení Pomocné konstrukce při zabezpečení výkopu bezpečný vstup nebo výstup dřevěným žebříkem 3*2=6,0000 [A]	M	6,000	201,00	1 206,00	
9	119004112		Bezpečný vstup nebo výstup z výkopu pomocí dřevěného žebříku odstranění Pomocné konstrukce při zabezpečení výkopu bezpečný vstup nebo výstup dřevěným žebříkem 3*2=6,0000 [A]	M	6,000	40,60	243,60	
10	120001101		Příplatek za zřízení výkopů v blízkosti podzemního vedení Příplatek k cenám výkopů za zřízení výkopů v blízkosti podzemního vedení 0,8*0,8*1,4+0,8*0,8*1,4+0,8*0,8*1,4+0,8*0,8*1,4+0,8*0,8*1,4+0,8*0,8*1,4=73,6000 [A]	M3	73,600	363,00	26 716,80	
11	132201202		Hloubení rýh š do 2000 mm v hornině tř. 3 objemu do 1000 m <sup>3</sup> Hloubení zapažených i nezapažených rýh šířky přes 600 do 2 000 mm s urovňáním 204*0,8*0,8+101*0,8*0,8+4*2*1,1*4=230,4000 [A]	M3	230,400	245,00	56 448,00	
12	132201209		Příplatek za lepivost k hloubení rýh š do 2000 mm v hornině tř. 3 Hloubení zapažených i nezapažených rýh šířky přes 600 do 2 000 mm s urovňáním = 230,4*0,3=69,1200 [C]	M3	69,120	25,10	1 734,91	
13	161101101		Svislé přemístění výkopku z horniny tř. 1 až 4 hl výkopu do 2,5 m Svislé přemístění výkopku bez naložení do dopravní nádoby avšak s vyprázdněním 230,40=230,4000 [A]	M3	230,400	81,00	18 662,40	
14	162701105		Vodorovné přemístění do 10000 m výkopku/sypaniny z horniny tř. 1 až 4 Vodorovné přemístění výkopku nebo sypaniny po suchu na obvyklém dopravním prostředku 230,40=230,4000 [A]	M3	230,400	165,00	38 016,00	
15	162701109		Příplatek k vodorovnému přemístění výkopku/sypaniny z horniny tř. 1 až 4 ZKD 1000 Vodorovné přemístění výkopku nebo sypaniny po suchu na obvyklém dopravním prostředku 230,40*20=4 608,0000 [A]	M3	4 608,000	9,00	41 472,00	
16	171201211		Poplatek za uložení odpadu ze sypaniny na skládce (skládkovné) Uložení sypaniny poplatek za uložení sypaniny na skládce (skládkovné) 230,40*1,7=391,6800 [A] Celkem: A=391,6800 [B]	T	391,680	140,00	54 835,20	
17	174102101		Zásyp jam, šachet a rýh do 30 m <sup>3</sup> sypaninou se ztuhnutím při překozech Zásyp sypaninou z jakékoliv horniny při překozech inženýrských sítí objemu do 30 m <sup>3</sup> 230,4*102,72=23 668,8000 [A] = Celkem: A+B=	M3	127,680	126,00	16 087,68	
19	175102101		Obsypání potrubí při překozech inž sítí ručně objem do 10 m <sup>3</sup> z hor. tř. 1 až 4 Obsypání potrubí při překozech inženýrských sítí objemu do 10 m <sup>3</sup> sypaninou z 204*0,8*0,4+101*0,8*0,4+4*0,8*0,4*4=102,7200 [A]	M3	102,720	567,00	58 242,24	
20	583313510		kamenivo těžené drobné (Tovačov) frakce 0-4 kamenivo těžené drobné frakce 0-4	T	184,896	95,00	17 565,12	
18	583439300		kamenivo drcené hrubé (Pohled) frakce 16-32 kamenivo drcené hrubé frakce 16-32	T	229,824	95,00	21 833,28	
21	901ost		Poplatek za výtčení sítí Poplatek za výtčení sítí 5=5,0000 [A]	KUS	5,000	2 000,00	10 000,00	
22	903ost		Poplatek za výkopové povolení Poplatek za výkopové povolení 1=1,0000 [A]	KUS	1,000	1 500,00	1 500,00	
<b>23-M Montáže potrubí</b>								<b>318 256,26</b>
26	230081020		Demontáž potrubí do 10 kg D 31,8 mm, tl 2,6 mm Demontáž ocelového potrubí do šrotu hmotnosti do 10 kg přípojovací rozměr D 31,8, tl 2,6 102,2=51,0000 [A]	KUS	51,000	170,00	8 670,00	
27	230081044		Demontáž potrubí do 10 kg D 60,3 mm, tl 2,9 mm Demontáž ocelového potrubí do šrotu hmotnosti do 10 kg přípojovací rozměr D 60,3, tl 2,9 212,2=106,0000 [A]	KUS	106,000	175,00	18 550,00	
28	230120041		Čištění potrubí profukováním nebo proplachováním DN 32 Čištění potrubí profukováním nebo proplachováním DN 32 101+2*15=131,0000 [A]	M	131,000	35,70	4 676,70	
29	230120043		Čištění potrubí profukováním nebo proplachováním DN 50 Čištění potrubí profukováním nebo proplachováním DN 50 142+70=212,0000 [A] Celkem: A=212,0000 [B]	M	212,000	44,60	9 455,20	
30	230200116		Nasunutí potrubní sekce do chráničky PE d 63 Nasunutí potrubní sekce do ocelové chráničky jmenovitá světlost nasouvaného potrubí 4*8+3*6=50,0000 [A]	M	50,000	1 340,00	67 000,00	
33	230200354		Jednostranné přerušení průtoku plynu za použití sřačovachho zařízení potrubí DN do 50 mm Jednostranné přerušení průtoku plynu za použití trnování DN potrubí do 50 mm 4*2=8,0000 [A]	KUS	8,000	4 050,00	32 400,00	
34	230205025		Montáž potrubí plastového sřařovaného na tupo nebo elektrospojkou, D 32 mm, tl. stěny 3 mm Montáž potrubí PE průměru do 110 mm návin nebo tyč, sřařovaného na tupo nebo elektrospojkou 3*4=12,0000 [A]	M	12,000	83,40	1 000,80	
36	230205025 1		Montáž potrubí plastového sřařovaného na tupo nebo elektrospojkou, D 32 mm, tl. stěny 3 mm Montáž potrubí PE průměru do 110 mm návin nebo tyč, sřařovaného na tupo nebo elektrospojkou 101=101,0000 [A]	M	101,000	83,40	8 423,40	
38	230205042		Montáž potrubí plastového sřařovaného na tupo nebo elektrospojkou, D 63 mm, tl. stěny 3 mm Montáž potrubí PE průměru do 110 mm návin nebo tyč, sřařovaného na tupo nebo elektrospojkou 212+32=244,0000 [A]	M	244,000	104,00	25 376,00	
40	230205055		Montáž potrubí plastového sřařovaného na tupo nebo elektrospojkou, D 110 mm, tl. stěny 3 mm Montáž potrubí PE průměru do 110 mm návin nebo tyč, sřařovaného na tupo nebo elektrospojkou 3*6=18,0000 [A]	M	18,000	129,00	2 322,00	
42	230205225		Montáž trubního dílu PE potrubí sřařovaného na tupo nebo elektrospojkou D 32 mm Montáž trubních dílů PE průměru do 110 mm elektrovarovky nebo sřařovaného na tupo	KUS	46,000	191,00	8 786,00	

		30+2*4+2*4=46,0000 [A]						
45	230205242	Montáž trubního dílu PE potrubí svařovaného na tupo nebo elektrospojkou D 63 mm Montáž trubních dílů PE průměru do 110 mm elektrovarovky nebo svařované na tupo 10+15+2*4+1*4+2*4+1*4=49,0000 [A]	KUS	49,000	260,00	12 740,00		
51	230220006	Montáž litinového poklopu Montáž příslušenství plynovodů poklopu litinového 1*6=6,0000 [A]	KUS	6,000	146,00	876,00		
54	230220031	Montáž číchačky na chráničku FN 38 6724 Montáž příslušenství plynovodů číchačky na chráničku plynovodu	KUS	6,000	287,00	1 722,00		
56	230230016	Hlavní tlaková zkouška vzduchem 0,6 MPa DN 50 Tlakové zkoušky hlavní vzduchem 0,6 MPa DN 50 212+101=313,0000 [A]	M	313,000	11,00	3 443,00		
57	230230076	Čištění potrubí FN 38 6416 DN 200 Čištění potrubí DN 200 212+101=313,0000 [A]	M	313,000	10,10	3 161,30		
35	286134910	potrubí plynovodní PE100 SDR 11, tyče 12 m, se signalizační vrstvou, 32 x 3,0 mm potrubí plynovodní PE100 SDR 11, tyče 12 m, se signalizační vrstvou, 32 x 3,0 mm 3*4=12,0000 [A] A * 1.015Koeficient množství=12,1800 [B]	M	12,180	53,00	645,54		
41	286139020	potrubí plynovodní PE 100 SDR 17,6-0,1 MPa tyče 6,12 m,návin 100 m, 110 x 6,3 mm potrubí plynovodní PE 100 SDR 17,6-0,1 MPa tyče 6,12 m,návin 100 m, 110 x 6,3 mm 3*6=18,0000 [A] A * 1.015Koeficient množství=18,2700 [B]	M	18,270	114,00	2 082,78		
39	286139140	potrubí plynovodní PE 100 SDR 11,6-0,4 MPa , návin 100 m, tyče 6m, 63 x 5,8 mm potrubí plynovodní PE 100 SDR 11,6-0,4 MPa , návin 100 m, tyče 6m, 63 x 5,8 mm 212+32=244,0000 [A] A * 1.015Koeficient množství=247,6600 [B]	M	247,660	64,00	15 850,24		
37	286139210	potrubí plynovodní ROBUST PIPE z PE 100+, SDR 11, 32 x 3,0 mm potrubí plynovodní z PE 100+ opláštěné vrstvou z pěnového PE, SDR 11, 32 x 3,0 mm 101=101,0000 [A] A * 1.015Koeficient množství=102,5150 [B]	M	102,515	53,00	5 433,30		
31	286551000	manžeta chráničky vč. upínací pásky, rozměr 32x63 mm, DN 25 x 50 manžeta chráničky vč. upínací pásky, rozměr 32x63 mm, DN 25 x 50 2*8=16,0000 [A]	KUS	16,000	70,00	1 120,00		
32	286551070	manžeta chráničky vč. upínací pásky, rozměr 63x110 mm, DN 50 x 100 manžeta chráničky vč. upínací pásky, rozměr 63x110 mm, DN 50 x 100 2*6=12,0000 [A]	KUS	12,000	345,00	4 140,00		
47	FF131934W	Navrtávací T-kus monobloc MB 63-32 Navrtávací T-kus monobloc MB 63-32 15=15,0000 [A]	KUS	15,000	540,00	8 100,00		
43	FF485702W	Elektrospojka PE100 SDR11 32 Elektrospojka PE100 SDR11 32 30+2*4=38,0000 [A]	KUS	38,000	64,00	2 432,00		
46	FF485705W	Elektrospojka PE100 SDR11 63 Elektrospojka PE100 SDR11 63 10+1*4=14,0000 [A]	KUS	14,000	109,00	1 526,00		
44	FF485813W	Elektrokoleno 90° 32 Elektrokoleno 90° 32 2*4=8,0000 [A]	KUS	8,000	151,00	1 208,00		
48	FF485955W	Elektrozáslepka 63 Elektrozáslepka 63 1*4=4,0000 [A]	KUS	4,000	223,00	892,00		
49	FF488538W	Navrtávací T-kus s ventilem 63-32 Navrtávací T-kus s ventilem 63-32 2*4=8,0000 [A]	KUS	8,000	2 900,00	23 200,00		
55	P286204	Číchačka D 40 SDR11 III Číchačka D 40 SDR11 III	KUS	6,000	2 800,00	16 800,00		
50	P612519	Tvarovka opravárenská dělená 63 RS Tvarovka opravárenská dělená 63 RS 2*4=8,0000 [A]	KUS	8,000	718,00	5 744,00		
52	P920406	Poklop EURO - plyn - hranatý Poklop EURO - plyn - hranatý 1*6=6,0000 [A]	KUS	6,000	1 580,00	9 480,00		
53	P920412	Deska betonová pod poklop střední Deska betonová pod poklop střední	KUS	6,000	300,00	1 800,00		
58	R0063	propojení a odpojení potrubí PE d 63 práce na odtlakovaném potrubí propojení a odpojení potrubí ocel DN 200 2*2=4,0000 [A]	KUS	4,000	2 300,00	9 200,00		
<b>8</b>		<b>Trubní vedení</b>				<b>20 024,63</b>		
23	899712111	Orientační tabulky na zdivu Orientační tabulky na vodovodních a kanalizačních řadecích na zdivu 1*6=6,0000 [A] Celkem: A=6,0000 [B]	KUS	6,000	205,00	1 230,00		
24	899721111	Signalizační vodič DN do 150 mm na potrubí PVC Signalizační vodič na potrubí PVC DN do 150 mm 325*1=325,0000 [A] Celkem: A=325,0000 [B] B * 1.01Koeficient množství=328,2500 [C]	M	328,250	46,50	15 263,63		
25	899722112	Krytí potrubí z plastů výstražnou fólií z PVC 25 cm Krytí potrubí z plastů výstražnou fólií z PVC šířky 25 cm 321*1=321,0000 [A]	M	321,000	11,00	3 531,00		
<b>VRN1</b>		<b>Průzkumné, geodetické a projektové práce</b>				<b>10 955,00</b>		
59	010001000	geodetické práce - geodetické zaměření Základní rozdělení průvodních činností a nákladů průzkumné, geodetické a projektové 212+101=313,0000 [A]	M	313,000	35,00	10 955,00		

**Příloha k formuláři pro ocenění nabídky**

**Stavba:** Úvaly III/10165 - Úvaly, průtah (ulice 5. května)  
**Objekt:** UVALY MESTO III/10165-Úvaly, průtah (ulice 5. května) - Město Úvaly  
**Objekt:** SO 102 Chodníky, vjezdy  
**Rozpočet:** 102 Chodníky, vjezdy

102	5 081 557,69
-----	--------------

Poř. číslo	Kód položky	Varianta	Název položky	MJ	Množství	Cena		
						Jednotková	Celkem	
1	2	3	4	5	6	9	10	
<b>0</b>							<b>Všeobecné konstrukce a práce</b>	
1	014102	A	POPLATKY ZA SKLÁDKU- Zemina, kamenivo, kámen Msto si určí zhotovitel na základě projednání s investorem (dle jeho pokynů) pol. 113328+113534+123838 73,5*0,15+1319*0,15+393*0,3+420,7=747,4750 [A] 487*2,8=1 363,6000 [B] A*B=2 111,0750 [C]	T	2 111,075	216,40	548 966,54	
2	014102	B	POPLATKY ZA SKLÁDKU - Prostý beton Msto si určí zhotovitel na základě projednání s investorem (dle jeho pokynů) - zhotovitel nabídne materiál k odkupu investorovi, případně zajistí jeho recyklaci či uložení na skládku pol. 113158+113188+113524 3,8*38,74+222*(1*0,15*0,25)=50,8650 [A] A*2,5=127,1625 [B]	T	127,163	300,60	38 225,20	
3	014102	C	POPLATKY ZA SKLÁDKU - Živice Msto si určí zhotovitel na základě projednání s investorem (dle jeho pokynů) - zhotovitel nabídne materiál k odkupu investorovi, případně zajistí jeho recyklaci či uložení na skládku pol. 113138A+113138B 8,75*49=57,7500 [A] A*2,7=155,9250 [B]	T	155,925	300,60	46 871,06	
4	014102	D	POPLATKY ZA SKLÁDKU - Železobeton Msto si určí zhotovitel na základě projednání s investorem (dle jeho pokynů) pol. 113168 7,5*2,6=19,5000 [A]	T	19,500	360,70	7 033,65	
<b>1</b>							<b>Zemní práce</b>	
5	111208		ODSTRANĚNÍ KŘOVIN S ODVOZEM DO 20KM Kácení křovin 38,0 m2 - odvoz na místo určené investorem k dalšímu využití / likvidaci zbytkového materiálu 38=38,0000 [A]	M2	38,000	199,10	7 565,80	
6	112014		KÁČENÍ STROMŮ D K MENĚ DO 0,5M S ODSTRANĚNÍM PAŘEZŮ, ODVOZ DO Kácení stromů3ks - průměr kmene 400 mm2ks - průměr kmene 450 mm1ks - odvoz na místo určené investorem k dalšímu využití / likvidaci zbytkového materiálu 3=3,0000 [A]	KUS	3,000	1 642,70	4 928,10	
7	113138	A	ODSTRANĚNÍ KRYTŮ ZPEVNĚNÝCH PLOCH S ASFALT POJIVEM, ODVOZ DO Asfalt vjezdy - asfalt - bourání, tl. 100 mm, 87,5 m2 - Odvoz přebytečné materiálu se předpokládá na skládku, kterou si zajistí zhotovitel stavby při respektování platné legislativy v oblasti hospodaření s odpady. - Předpokládaná odvozová vzdálenost do 30 km 87,5*0,1=8,7500 [A]	M3	8,750	863,20	7 553,00	
8	113138	B	ODSTRANĚNÍ KRYTŮ ZPEVNĚNÝCH PLOCH S ASFALT POJIVEM, ODVOZ DO Asfalt chodník - asfalt, bourání tl. 50 mm - 980,0 m2 - Odvoz přebytečné materiálu se předpokládá na skládku, kterou si zajistí zhotovitel stavby při respektování platné legislativy v oblasti hospodaření s odpady. - Předpokládaná odvozová vzdálenost do 30 km (960+20)*0,05=49,0000 [A]	M3	49,000	863,20	42 296,80	
9	113138	B	ODSTRANĚNÍ KRYTŮ ZPEVNĚNÝCH PLOCH S ASFALTOVÝM POJIVEM - Asfalt vjezdy - asfaltbouránítl. 100 mm87,5m2 chodník - asfaltbouránítl. 50 mm 980,0m2 - Odvoz přebytečné materiálu se předpokládá na skládku, kterou si zajistí zhotovitel stavby při respektování platné legislativy v oblasti hospodaření s odpady. - Předpokládaná odvozová vzdálenost do 30 km (87,5*0,1+980*0,05)*2,7*10=1 559,2500 [A]	tkm	1 559,250	12,00	18 711,00	
10	113158		ODSTRANĚNÍ KRYTŮ ZPEVNĚNÝCH PLOCH Z BETONU, ODVOZ DO 20KM Beton beton ve vjezdech tl. 100 mm 38,0 m2 - Odvoz přebytečné materiálu se předpokládá na skládku, kterou si zajistí zhotovitel stavby při respektování platné legislativy v oblasti hospodaření s odpady. - Předpokládaná odvozová vzdálenost do 30 km 38*0,1=3,8000 [A]	M3	3,800	2 170,40	8 247,52	
11	113158	B	ODSTRANĚNÍ KRYTŮ ZPEVNĚNÝCH PLOCH Z BETONU - DOPRAVA Beton beton ve vjezdech tl. 100 mm 38,0 m2 - Odvoz přebytečné materiálu se předpokládá na skládku, kterou si zajistí zhotovitel stavby při respektování platné legislativy v oblasti hospodaření s odpady. - Předpokládaná odvozová vzdálenost do 30 km 3,8*2,6*10=98,0000 [A]	tkm	98,800	12,00	1 185,60	
12	113168		ODSTRANĚNÍ KRYTŮ ZPEVNĚNÝCH PLOCH ZE SILNĚNÝCH DÍLCŮ, ODVOZ DO Beton panely 30,0 m2 (uvažovaná tl. 0,25 m) - Odvoz přebytečné materiálu se předpokládá na skládku, kterou si zajistí zhotovitel stavby při respektování platné legislativy v oblasti hospodaření s odpady. - Předpokládaná odvozová vzdálenost do 30 km 30*0,25=7,5000 [A]	M3	7,500	1 154,90	8 661,75	
13	113168	B	ODSTRANĚNÍ KRYTŮ ZPEVNĚNÝCH PLOCH ZE SILNĚNÝCH DÍLCŮ - DOPRAVA Beton 30*0,25*2,6*10=195,0000 [C]	tkm	195,000	12,00	2 340,00	
14	113188		ODSTRANĚNÍ KRYTŮ ZPEVNĚNÝCH PLOCH Z DLAŽDIC, ODVOZ DO 20KM Dlažba zámková dlažba ve vjezdechtl. 100 mm173,0 m2 17,3 m3 dlažba 300x300 mm ve vjezdechtl. 100 mm 11,0 m2 1,1 m3 dlažba 300x300 mm v chodníkult. 60 mm 339,0 m220,3 m3 173*0,1+1*1*0,1+339*0,06=38,7400 [A]	M3	38,740	1 015,50	39 340,47	
15	113188	B	ODSTRANĚNÍ KRYTŮ ZPEVNĚNÝCH PLOCH Z DLAŽDIC - DOPRAVA Dlažba zámková dlažba ve vjezdechtl. 100 mm173,0 m217,3 m3 dlažba 300x300 mm ve vjezdechtl. 100 mm 11,0 m2 1,1 m3 dlažba 300x300 mm v chodníkult. 60 mm 339,0 m220,3 m3 173*0,1+1*1*0,1+339*0,06=38,7400 [A] A*2,5*10=968,5000 [B]	tkm	968,500	12,00	11 622,00	
16	113328		ODSTRANĚNÍ PODKL. ZPEVNĚNÝCH PLOCH Z KAMENIVA NESTMEL. ODVOZ DO Štěrkové plochy ve vjezdechtl. 150 mm 73,5m2 11,0 m3 Podsypné vrstvy - chodníkult. 150 mm1319,0m2197,9m3 Podsypné vrstvy - vjezdytl. 300 mm 393,0m2117,9m3 - Odvoz přebytečné materiálu se předpokládá na skládku, kterou si zajistí zhotovitel stavby při respektování platné legislativy v oblasti hospodaření s odpady. - Předpokládaná odvozová vzdálenost do 30 km 73,5*0,15+1319*0,15+393*0,3=326,7750 [A]	M3	326,775	432,10	141 199,48	
17	113328	B	ODSTRANĚNÍ PODKLADŮ ZPEVNĚNÝCH PLOCH Z KAMENIVA NESTMELENÉHO - tkm	5 228,400	12,00	62 740,80		



		73,5*0,15+1319*0,15+393*0,3=326,7750 [A] A*1,6*10=5 228,4000 [B]				
18	113524	ODSTRANĚNÍ CHODNÍKOVÝCH OBRUBNÍKŮ BETONOVÝCH, ODVOZ DO 5KM Obrubníky Obrubník betonový 1000/150/250 222,0 m - Odvoz přebytečné materiálu se předpokládá na skládku, kterou si zajistí zhotovitel stavby při respektování platné legislativy v oblasti hospodaření s odpady. 115+92+15=222,0000 [A]	M	222,000	83,60	18 559,20
19	11352B	ODSTRANĚNÍ CHODNÍKOVÝCH OBRUBNÍKŮ BETONOVÝCH - DOPRAVA Obrubníky Obrubník betonový 1000/150/250 222,0 m - Odvoz přebytečné materiálu se předpokládá na skládku, kterou si zajistí zhotovitel stavby při respektování platné legislativy v oblasti hospodaření s odpady. 222*(1*0,15*0,25)*2,5*25=520,3125 [A]	tkm	520,313	12,00	6 243,76
20	113534	ODSTRANĚNÍ CHODNÍKOVÝCH KAMENNÝCH OBRUBNÍKŮ, ODVOZ DO 5KM Obrubníky Kamenný řezaný 487,0 m (uvažován průřez 300 x 250 mm) - Odvoz přebytečné materiálu se předpokládá na skládku, kterou si zajistí zhotovitel stavby při respektování platné legislativy v oblasti hospodaření s odpady. 487=487,0000 [A]	M	487,000	183,20	89 218,40
21	11353B	ODSTRANĚNÍ CHODNÍKOVÝCH KAMENNÝCH OBRUBNÍKŮ - DOPRAVA Obrubníky Kamenný řezaný 487,0 m (uvažován průřez 300 x 250 mm) - Odvoz přebytečné materiálu se předpokládá na skládku, kterou si zajistí zhotovitel stavby při respektování platné legislativy v oblasti hospodaření s odpady. 487*(0,3*0,25)*2,8*25=2 556,7500 [A]	tkm	2 556,750	12,00	30 681,00
22	121108	SEJMUTÍ ORNICE NEBO LESNÍ PŮDY S ODVOZEM DO 20KM ZEMNÍ PRÁCE Odhumsování tl. 150 mm 180,0 m <sup>2</sup> Odhumsování v rovině tl. 100 mm 891,0 m <sup>2</sup> Odhumsování ve svahutl. 100 mm 121,0 m <sup>2</sup>  - Odvoz přebytečné materiálu se předpokládá na skládku, kterou si zajistí zhotovitel stavby při respektování platné legislativy v oblasti hospodaření s odpady. - Předpokládaná odvozová vzdálenost do 30 km 110+50+20=180,0000 [A] (25+37+24+38+26+38+66+88+119+111)+(14+4+25+4+8+50+21+10+27+32+11+6+6+14+18+4+33+32)=891,0000 [B] 83+26+12=121,0000 [C] A*0,15=27,0000 [D] B*0,1=89,1000 [E] C*0,1=12,1000 [F]	M3	128,200	319,60	40 972,72
23	12110B	SEJMUTÍ ORNICE NEBO LESNÍ PŮDY - DOPRAVA ZEMNÍ PRÁCE Odhumsování tl. 150 mm 180,0 m <sup>2</sup> Odhumsování v rovině tl. 100 mm 891,0 m <sup>2</sup> Odhumsování ve svahutl. 100 mm 121,0 m <sup>2</sup>  - Odvoz přebytečné materiálu se předpokládá na skládku, kterou si zajistí zhotovitel stavby při respektování platné legislativy v oblasti hospodaření s odpady. - Předpokládaná odvozová vzdálenost do 30 km 110+50+20=180,0000 [A] (25+37+24+38+26+38+66+88+119+111)+(14+4+25+4+8+50+21+10+27+32+11+6+6+14+18+4+33+32)=891,0000 [B] 83+26+12=121,0000 [C] A*0,15=27,0000 [D] B*0,1=89,1000 [E] C*0,1=12,1000 [F] D+E+F=128,2000 [G]	M3KM	1 282,000	13,90	17 819,80
24	123838	ODKOP PRO SPOD STAVBU SILNIC A ŽELEZNIC TŘ. II, ODVOZ DO 20KM Výkop - chodník Vlevo 0 - 0,300 km (viz vyzkoušení stáv. chodníku) Vpravo 0 - 0,300 km (viz vyzkoušení stáv. chodníku) Vpravo 0,300 km - KÚ 33,2 m <sup>3</sup> Výkop - vjezdy 254,8 m <sup>3</sup> Vjezdy na pozemek 195,8 m <sup>3</sup> Vjezdy do areálů 177,0 m <sup>3</sup> Již vybourané -117,9 m <sup>3</sup> Výkop - sanace (ve vjezdech do areálů provozoven) dle ŠD132,7 m <sup>3</sup>  - Odvoz přebytečné materiálu se předpokládá na skládku, kterou si zajistí zhotovitel stavby při respektování platné legislativy v oblasti hospodaření s odpady. - Předpokládaná odvozová vzdálenost do 30 km 33,2+254,8+132,7=420,7000 [A] A*10=4 207,0000 [B]	M3	420,700	729,80	307 026,86
25	12383B	ODKOP PRO SPOD STAVBU SILNIC A ŽELEZNIC TŘ. II - DOPRAVA Výkop - chodník Vlevo 0 - 0,300 km (viz vyzkoušení stáv. chodníku) Vpravo 0 - 0,300 km (viz vyzkoušení stáv. chodníku) Vpravo 0,300 km - KÚ 33,2 m <sup>3</sup> Výkop - vjezdy 254,8 m <sup>3</sup> Vjezdy na pozemek 195,8 m <sup>3</sup> Vjezdy do areálů 177,0 m <sup>3</sup> Již vybourané -117,9 m <sup>3</sup> Výkop - sanace (ve vjezdech do areálů provozoven) dle ŠD132,7 m <sup>3</sup>  - Odvoz přebytečné materiálu se předpokládá na skládku, kterou si zajistí zhotovitel stavby při respektování platné legislativy v oblasti hospodaření s odpady. - Předpokládaná odvozová vzdálenost do 30 km 33,2+254,8+132,7=420,7000 [A] A*10=4 207,0000 [B]	M3KM	4 207,000	19,90	83 719,30
26	132838	HLOUBĚNÍ RYH ŠÍŘ DO 2M PAŽ I NEPAŽ TŘ. II, ODVOZ DO 20KM Výkop - přípočky 28,0 m 28*(0,75*1,5)=31,5000 [A] A*10=315,0000 [B]	M3	31,500	1 144,90	36 064,35
27	13283B	HLOUBĚNÍ RYH ŠÍŘ DO 2M PAŽ I NEPAŽ TŘ. II - DOPRAVA Výkop - přípočky 28,0 m 28*(0,75*1,5)=31,5000 [A] A*10=315,0000 [B]	M3KM	315,000	19,90	6 268,50
28	17180	ULOŽENÍ SYPANINY DO NÁSPŮ Z NAKUPOVANÝCH MATERIÁLŮ Násp - sanace dle ŠD II, 0,3 m 442,5*0,3=132,7500 [A]	M3	132,750	516,70	68 591,93
29	17481	ZÁSYP JAM A RYH Z NAKUPOVANÝCH MATERIÁLŮ Zásyp - přípočky 28,0 m 28*(0,75*1,5)=31,5000 [A]	M3	31,500	597,40	18 818,10
30	18481	OCHRANA STROMŮ BEDNĚNÍM Ochrana stromů 8 ks 8*(0,5*4*2,5)=40,0000 [A]	M2	40,000	268,80	10 752,00
<b>2</b>						<b>79 100,00</b>
31	212636	Základy TRATIVODY KOMPL. Z TRUB Z PLAST HM DN DO 150MM, RÝHA TŘ II kompletní provedení trativodu - délka 175 m - obsyp 21,9 m <sup>3</sup> - zásyp 26,3 m <sup>3</sup> 175=175,0000 [A]	M	175,000	452,00	79 100,00
<b>3</b>						<b>5 456,88</b>
32	331300	R Betonový sloupek	M3	0,522	10 453,80	5 456,88

kompletní provedení  
- průměru 0,3m a výšky 0,9m  
- 2 kusy  
- včetně základu, bednění, zemních prací, nátěrů a všech přípomocí  
0,3\*0,3\*0,9\*2=0,1620 [A]  
0,6\*0,6\*0,5\*2=0,3600 [B]  
A+B=0,5220 [C]

4		Vodorovné konstrukce	204 640,70			
33	45169	PODKL A VYPLŇ VRSTVY ZE STABILIZOVANÉHO POPIĚLKY Zасыпání kanalizace (plošné) - cementovopopílková suspenze DN 400 mm vlevo 164 m 20,60 m <sup>3</sup> DN 500 mm vpravo 450 m 88,4 m <sup>3</sup> . vlevo 33 m 6,50 m <sup>3</sup> . - včetně bednění okraji 20,6+88,4+6,5=115,5000 [A]	M3	115,500	1 762,20	203 534,10
34	465511	DLAŽBY Z LOMOVÉHO KAMENE NA SUCHO PŘÍKOPY Zpevnění svahu u UV 28: - Dlažba z lomového kamene tl. 150 mm 3*0,15=0,4500 [A]	M3	0,450	2 459,10	1 106,60
5		Komunikace	1 923 539,03			
35	56143	KAMENIVO ZPEVNĚNÉ CEMENTEM TL. DO 150MM KONSTRUKCE VJEZDŮ (do areálů provozoven) Kamenivo zpevněné cementem SC C8/10, tl. 150 mm 382=382,0000 [A]	M2	382,000	253,90	96 989,80
36	56332	B VOZOVKOVÉ VRSTVY ZE ŠTĚRKODRTI TL. DO 100MM PŘÍKOPY Zpevnění svahu u UV 28: - Štěrkořt fr. 0/32:tl. 100 mm 3=3,0000 [A]	M2	3,000	71,70	215,10
37	56333	A VOZOVKOVÉ VRSTVY ZE ŠTĚRKODRTI TL. DO 150MM KONSTRUKCE CHODNIKU D2-D-1, TDZ CH Štěrkořt 0/32 ŠDB tl. 150 mm 1568=1 568,0000 [A]	M2	1 568,000	102,60	160 876,80
38	56333	B VOZOVKOVÉ VRSTVY ZE ŠTĚRKODRTI TL. DO 150MM KONSTRUKCE CHODNIKU k zadnímu vchodu hřbitova Štěrkořt 16/32 tl. 150 mm 273=273,0000 [A]	M2	273,000	102,60	28 009,80
39	56333	C VOZOVKOVÉ VRSTVY ZE ŠTĚRKODRTI TL. DO 150MM KONSTRUKCE VJEZDŮ (na přilehlé pozemky) Štěrkořt 0/32, ŠDB, tl. 150 mm 559,3*2=1 118,6000 [A]	M2	1 118,600	102,60	114 768,36
40	56334	VOZOVKOVÉ VRSTVY ZE ŠTĚRKODRTI TL. DO 200MM KONSTRUKCE VJEZDŮ (do areálů provozoven) Štěrkořt 0/32, ŠDB, tl. 200 mm 442,5=442,5000 [A]	M2	442,500	199,50	88 278,75
41	56342	VOZOVKOVÉ VRSTVY ZE ŠTĚRKOPÍSKU TL. DO 100MM KONSTRUKCE CHODNIKU k zadnímu vchodu hřbitova Štěrkořt 0/4 - zavibrovaný do podkladní vrstvy tl. 60 mm 273=273,0000 [A]	M2	273,000	56,80	15 506,40
42	582612	E KRYTY Z BETON DLAŽDIC SE ZÁMKEM ŠEDÝCH TL 80MM DO LOŽE Z KAM - umělá vodící linie (podélné drážky) - barva přírodní, tl. 80 mm 10,8=10,8000 [A]	M2	10,800	487,80	5 268,24
43	582614	A KRYTY Z BETON DLAŽDIC SE ZÁMKEM BAREV TL 60MM DO LOŽE Z KAM KONSTRUKCE CHODNIKU D2-D-1, TDZ CH Dlažba betonová, DL, tl. 60 mm - dlažba - barva bíločerná - KOMPLETELNÍ PROVEDENÍ 1520,4=1 520,4000 [A]	M2	1 520,400	504,80	767 497,92
44	582614	C KRYTY Z BETON DLAŽDIC SE ZÁMKEM BAREV TL 60MM DO LOŽE Z KAM KONSTRUKCE CHODNIKU D2-D-1, TDZ CH Dlažba betonová, DL, tl. 60 mm - kontrastní pás BUS - barva červená - KOMPLETELNÍ PROVEDENÍ 11=11,0000 [A]	M2	11,000	504,80	5 552,80
45	582615	A KRYTY Z BETON DLAŽDIC SE ZÁMKEM BAREV TL 80MM DO LOŽE Z KAM KONSTRUKCE VJEZDŮ (na přilehlé pozemky) Dlažba betonová, DL, tl. 80 mm - chodníkové vjezdy - barva bíložlutokaramelová 494=494,0000 [A]	M2	494,000	558,50	275 899,00
46	582616	D KRYTY Z BETON DLAŽDIC SE ZÁMKEM BAREV TL 100MM DO LOŽE Z KAM KONSTRUKCE VJEZDŮ (do areálů provozoven) Dlažba betonová, DL, tl. 100 mm - chodníkové vjezdy - barva bíložlutokaramelová 353=353,0000 [A]	M2	353,000	658,10	232 309,30
47	58261	A B KRYTY Z BETON DLAŽDIC SE ZÁMKEM BAREV RELIÉF TL 60MM DO LOŽE Z KONSTRUKCE CHODNIKU D2-D-1, TDZ CH Dlažba betonová, DL, tl. 60 mm - varovné a signální pásy - barva červená - KOMPLETELNÍ PROVEDENÍ 47,6=47,6000 [A]	M2	47,600	775,60	36 918,56
48	58261	B KRYTY Z BETON DLAŽDIC SE ZÁMKEM BAREV RELIÉF TL 80MM DO LOŽE Z KONSTRUKCE VJEZDŮ (na přilehlé pozemky) Dlažba betonová, DL, tl. 80 mm - varovné a signální pásy - barva červená 65,3=65,3000 [A]	M2	65,300	909,00	59 357,70
49	58261	C D KRYTY Z BETON DLAŽDIC SE ZÁMKEM BAREV RELIÉF TL 100MM DO LOŽE Z KONSTRUKCE VJEZDŮ (do areálů provozoven) Dlažba betonová, DL, tl. 100 mm - varovné a signální pásy - barva červená 29=29,0000 [A]	M2	29,000	1 244,50	36 090,50
7		Přidružená stavební výroba	245 521,60			
50	711216	I ZOLACE ZVLÁŠT KONSTR PROTI ZEM VLHK Z MĚKČ PVC Nopová izolace šíř. 1 m 887=887,0000 [A]	M2	887,000	276,80	245 521,60
8		Potrubi	157 046,00			
51	87433	POTRUBÍ Z TRUB PLASTOVÝCH ODPADNÍCH DN DO 150MM ODVODNĚNÍ Celková délka přípojek DN 150 28=28,0000 [A]	M	28,000	207,10	5 798,80
52	87533	POTRUBÍ DŘEN Z TRUB PLAST DN DO 150MM ODVODNĚNÍ drény š.0,13 m, 6 m drény š.0,13 m, 12 m drén š. 0,13 m z polymerbetonu s vyspádovaným dnem, 5 m 6+12+5=23,0000 [A]	M	23,000	237,00	5 451,00
53	894001	R PROVIZORNÍ REVIZNÍ ŠAČHTY (VV)	KUS	10,000	7 467,00	74 670,00

		ODVODNĚNÍ Provizorní revizní šachty - odkopání na troubu - vývrt průměru cca 30 cm - nabetonování základu a osazení 2 -3 skruží k betonovým UV - osazení poklopu položka zahrnuje: - poklopy s rámem z předepsaného materiálu a tvaru - předepsané skruže, dno a podkladní vrstvu (z kameniva nebo betonu). - výplň, těsnění a tmelení spár a spojů, - očištění a ošetření úložných ploch, - předepsané podkladní konstrukce <i>10=10,0000 [A]</i>				
54	89712	VPUSTĚ KANALIZAČNÍ ULIČNÍ KOMPLETNÍ Z BETONOVÝCH DÍLCŮ ODVODNĚNÍ Uliční vpustě s plastovou mříží 300 x 500 mm D 400 <i>1=1,0000 [A]</i>	KUS	1,000	7 805,50	7 805,50
55	897526	VPUSTĚ ODVOD ŽLABU Z BETON DÍLCŮ SV. ŠÍŘKY DO 400MM ODVODNĚNÍ DRĚNOVÉ VPUSTI D400 PRO : - drény š.0,13 m, 1 ks DRĚNOVÉ VPUSTI C250 PRO : - drény š.0,13 m, 1 ks - drén š. 0,13 m z polymerbetonu s vyspádovaným dnem, 1 ks <i>1+1+1=3,0000 [A]</i>	KUS	3,000	13 141,90	39 425,70
56	89923	VÝŠKOVÁ ÚPRAVA KRYCÍCH HRNCŮ ODVODNĚNÍ Výškové úpravy vodovodní šoupata 15 ks NTL a STL plynovodní šoupata 15 ks <i>15+15=30,0000 [A]</i>	KUS	30,000	796,50	23 895,00
<b>9</b>		<b>Ostatní konstrukce a práce</b>				<b>826 158,70</b>
57	914512	DOPR ZNAČ VELKOPLOŠ OCEL LAMELY FÓL TR 1 - MONT S PŘESUNEM Demontáž a opětovná instalace reklamních poutačů 4 ks (uvažovaný rozměr 3 x 1 m) <i>4*(3*1)=12,0000 [A]</i>	M2	12,000	1 025,50	12 306,00
58	914517	DOPR ZNAČ VELKOPLOŠ OCEL LAMELY FÓLIE TR 1 - DEMONT Z PORTÁLU Demontáž a opětovná instalace reklamních poutačů 4 ks (uvažovaný rozměr 3 x 1 m) <i>4*(3*1)=12,0000 [A]</i>	M2	12,000	1 025,50	12 306,00
59	917212	ZÁHONOVÉ OBRUBY Z BETONOVÝCH OBRUBNÍKŮ ŠÍŘ 80MM OSTATNÍ Betonový obrubník 500/80/250 (vč. obruby kolem drénů) 2426 ks <i>1212,6=1 212,6000 [A]</i>	M	1 212,600	235,00	284 961,00
60	917224	SILNIČNÍ A CHODNÍKOVÉ OBRUBY Z BETONOVÝCH OBRUBNÍKŮ ŠÍŘ 150MM OSTATNÍ Betonový obrubník 1000/150/250, 618 m Betonový obrubník 1000/150/300, 21 m Betonový obrubník přejezdový 1000/150/150, 222,5 m Betonový obrubník přechodový levý 1000/150/150/250, 27,0 m Betonový obrubník přechodový pravý 1000/150/150/250, 27,0 m Betonový obrubník 1000/150/250 vnější R=1m, 18,5 m <i>618+21+222,5+27,0+27,0+18,5=934,0000 [A]</i>	M	934,000	326,60	305 044,40
61	917228	SILNIČNÍ A CHODNÍKOVÉ OBRUBY Z BETONOVÝCH OBRUBNÍKŮ ŠÍŘ 400MM OSTATNÍ Betonový obrubník bezbariérový 1000/400/290, 13 m Betonový obrubník bezbariérový náběhový 1000/400/290-250 levý, 1 m Betonový obrubník bezbariérový náběhový 1000/400/290-250 pravý, 1 m <i>13+1+1=15,0000 [A]</i>	M	15,000	821,40	12 321,00
62	93767	MOBILIAŘ - PŘÍSTŘEŠKY PRO ZASTÁVKY VEŘEJNÉ DOPRAVY Přístřešek u zastávky BUS - kompletní dodávka a montáž včetně přidružených prací a dodávek - 4,2 x 1,8 m, zastřešení kaleným bezpečnostním sklem - zadní a boční stěny kalené bezpečnostní sklo - max. šířka boční stěny 0,9 m <i>1=1,0000 [A]</i>	KUS	1,000	174 230,30	174 230,30
63	96688	VYBOURÁNÍ KANALIZAČNÍCH ŠACHET KOMPLETNÍCH Provizorní revizní šachty <i>10=10,0000 [A]</i>	KUS	10,000	2 499,00	24 990,00

**Príloha k formuláři pro ocenění nabídky**

<b>Stavba:</b>	Uvaly III/10165 - Uvaly, průtah (ulice 5. května)	103	1 247 565,25
<b>Objekt:</b>	UVALY MESTO III/10165-Uvaly, průtah (ulice 5. května) - Město Úvaly		
<b>Objekt:</b>	SO 103 Okolní plochy - parkoviště, napojení na MK		
<b>Rozpočet:</b>	103 Okolní plochy - parkoviště, napojení na MK		

Poř. číslo	Kód položky	Varianta	Název položky	MJ	Množství	Cena		
						Jednotková	Celkem	
1	2	3	4	5	6	9	10	
<b>0</b>							<b>113 856,56</b>	
<b>Všeobecné konstrukce a práce</b>								
1	014102	A	POPLATKY ZA SKLÁDKU- Zemina, kamenivo, kámen Msto si určí zhotovitel na základě projednání s investorem (dle jeho pokynů) pol. 113328+123938+132938 9,15*1,6+174,05*1,6+73,688*1,6=411,0208 [A]	T	411,021	216,40	88 944,94	
2	014102	B	POPLATKY ZA SKLÁDKU - Prostý beton Msto si určí zhotovitel na základě projednání s investorem (dle jeho pokynů) - zhotovitel nabídne materiál k odkupu investorovi, případně zajistí jeho recyklaci či uložení na skládku 113524 10*(1*0,15*0,25)*2,5=0,9375 [A]	T	0,938	300,60	281,96	
3	014102	C	POPLATKY ZA SKLÁDKU - Živice Msto si určí zhotovitel na základě projednání s investorem (dle jeho pokynů) - zhotovitel nabídne materiál k odkupu investorovi, případně zajistí jeho recyklaci či uložení na skládku pol. 113348+113338+113728 12,2*2,5+(3,05+16)*2,7=81,9350 [A]	T	81,935	300,60	24 629,66	
<b>1</b>							<b>537 234,44</b>	
<b>Zemní práce</b>								
4	113138		ODSTRANĚNÍ KRYTU ZPEVNĚNÝCH PLOCH S ASFALTEM, ODVOZ DO ODSTRANIT: podkladní vrstvy, bourání tl. 200 mm, 61,0 m2 - Odvoz přebytečné materiálu se předpokládá na skládku, kterou si zajistí zhotovitel stavby při respektování platné legislativy v oblasti hospodaření s odpady. - Předpokládaná odvozová vzdálenost do 30 km 61*0,2=12,2000 [A]	M3	12,200	863,20	10 531,04	
5	11313B		ODSTRANĚNÍ KRYTU ZPEVNĚNÝCH PLOCH S ASFALTOVÝM POJIVEM - ODSTRANIT: podkladní vrstvy, bourání tl. 200 mm, 61,0 m2 - Odvoz přebytečné materiálu se předpokládá na skládku, kterou si zajistí zhotovitel stavby při respektování platné legislativy v oblasti hospodaření s odpady. - Předpokládaná odvozová vzdálenost do 30 km 61*0,2=12,2000 [A] A*2,7=32,9400 [B] B*10=329,4000 [C]	tkm	329,400	12,00	3 952,80	
6	113328		ODSTRANĚNÍ PODKL. ZPEVNĚNÝCH PLOCH Z KAMENIVA NESTMEL. ODVOZ DO ODSTRANIT: podsypné vrstvy, bourání tl. 150 mm, 61,0 m2 - Odvoz přebytečné materiálu se předpokládá na skládku, kterou si zajistí zhotovitel stavby při respektování platné legislativy v oblasti hospodaření s odpady. - Předpokládaná odvozová vzdálenost do 30 km 61*0,15=9,1500 [A]	M3	9,150	432,10	3 953,72	
7	11332B		ODSTRANĚNÍ PODKLADŮ ZPEVNĚNÝCH PLOCH Z KAMENIVA NESTMELLENÉHO - ODSTRANIT: podsypné vrstvy, bourání tl. 150 mm, 61,0 m2 - Odvoz přebytečné materiálu se předpokládá na skládku, kterou si zajistí zhotovitel stavby při respektování platné legislativy v oblasti hospodaření s odpady. - Předpokládaná odvozová vzdálenost do 30 km 61*0,15*1,6*10=146,4000 [A]	tkm	146,400	12,00	1 756,80	
8	113338		ODSTRANĚNÍ PODKL. ZPEVNĚNÝCH PLOCH S ASFALTEM, ODVOZ DO 20KM ODSTRANIT: Asfalt - Vozov.-asfalt (zb.)bourání tl. 50 mm, 61,0 m2 Odvoz přebytečné materiálu se předpokládá na skládku, kterou si zajistí zhotovitel stavby při respektování platné legislativy v oblasti hospodaření s odpady. - Předpokládaná odvozová vzdálenost do 30 km - Vybouraný materiál nabídne zhotovitel investorovi k odkupu, popřípadě zajistí jeho další zpracování dle instrukcí investora 61*0,05=3,0500 [A]	M3	3,050	687,00	2 095,35	
9	11333B		ODSTRANĚNÍ PODKLADŮ ZPEVNĚNÝCH PLOCH S ASFALTEM, ODVOZ DO 20KM ODSTRANIT: Asfalt - Vozov.-asfalt (zb.)bourání tl. 50 mm, 61,0 m2 Odvoz přebytečné materiálu se předpokládá na skládku, kterou si zajistí zhotovitel stavby při respektování platné legislativy v oblasti hospodaření s odpady. - Předpokládaná odvozová vzdálenost do 30 km - Vybouraný materiál nabídne zhotovitel investorovi k odkupu, popřípadě zajistí jeho další zpracování dle instrukcí investora 61*0,05*2,7*10=82,3500 [A]	tkm	82,350	12,00	988,20	
10	113524		ODSTRANĚNÍ CHODNÍKOVÝCH OBRUBNÍKŮ BETONOVÝCH, ODVOZ DO 5KM Obrubník betonový 1000/150/250 10=10,0000 [A]	M	10,000	83,60	836,00	
11	11352B		ODSTRANĚNÍ CHODNÍKOVÝCH OBRUBNÍKŮ BETONOVÝCH - DOPRAVA Obrubník betonový 1000/150/250 1*0,15*0,25*10*2,5=0,9375 [A]	tkm	0,938	12,00	11,26	
12	113728		FRÉZOVÁNÍ ZPEVNĚNÝCH PLOCH ASFALTOVÝCH, ODVOZ DO 20KM ODSTRANIT: Asfalt - Vozovka - asfalt, frézování, tl. 100 mm 160,0 m2 Odvoz přebytečné materiálu se předpokládá na skládku, kterou si zajistí zhotovitel stavby při respektování platné legislativy v oblasti hospodaření s odpady. - Předpokládaná odvozová vzdálenost do 30 km - Vybouraný materiál nabídne zhotovitel investorovi k odkupu, popřípadě zajistí jeho další zpracování dle instrukcí investora 160*0,1=16,0000 [A]	M3	16,000	1 443,60	23 097,60	
13	11372B		FRÉZOVÁNÍ ZPEVNĚNÝCH PLOCH ASFALTOVÝCH - DOPRAVA ODSTRANIT: Asfalt - Vozovka - asfalt, frézování, tl. 100 mm 160,0 m2 Odvoz přebytečné materiálu se předpokládá na skládku, kterou si zajistí zhotovitel stavby při respektování platné legislativy v oblasti hospodaření s odpady. - Předpokládaná odvozová vzdálenost do 30 km - Vybouraný materiál nabídne zhotovitel investorovi k odkupu, popřípadě zajistí jeho další zpracování dle instrukcí investora 160*0,1*2,7*10=432,0000 [A]	tkm	432,000	12,00	5 184,00	
14	123938		ODKOP PRO SPOD STAVBU SILNIC A ŽELEZNIC TR. III, ODVOZ DO 20KM ZEMNÍ PRÁCE Výkopy - parkoviště na úroveň pláně Výkop - sanace (parkoviště)dle ŠDtl. 300 mm Výkop - sanace (vozovka)dle ŠDtl. 500 mm (24+50)*0,4=29,6000 [A] 343*0,3=102,9000 [B] 83,1*0,5=41,5500 [C] A+B+C=174,0500 [D]	M3	174,050	854,20	148 673,51	
15	12393B		ODKOP PRO SPOD STAVBU SILNIC A ŽELEZNIC TR. III - DOPRAVA	M3KM	1 740,500	19,90	34 635,95	

		ZEMNÍ PRÁCE Výkopy - parkoviště na úroveň pláně Výkop - sanace (parkoviště)dle ŠDtl. 300 mm Výkop - sanace (vozovka)dle ŠDtl. 500 mm (24+50)*0,4=29,6000 [A] 343*0,3=102,9000 [B] 83,1*0,5=41,5500 [C] A+B+C=174,0500 [D] D*10=1 740,5000 [E]				
16	132938	HLOUBENÍ RYH ŠÍŘ DO 2M PAŽ I NEPAŽ TR. III, ODVOZO DO 20KM	M3	73,688	1 712,40	126 183,33
		ZEMNÍ PRÁCE Výkop - travivody12,0 m3 Výkop - příkopky47,0 m 40*0,5*0,6=12,0000 [A] 47*0,75*1,75=61,6875 [B] A+B=73,6875 [C]				
17	13293B	HLOUBENÍ RYH ŠÍŘ DO 2M PAŽ I NEPAŽ TR. III - DOPRAVA	M3KM	736,880	19,90	14 663,91
		40*0,5*0,6=12,0000 [A] 47*0,75*1,75=61,6875 [B] A+B=73,6875 [C] C*10=736,8750 [D]				
18	17120	ULOŽENÍ SYPANINY DO NÁSPŮ A NA SKLÁDKY BEZ ZHUTNĚNÍ ULOŽENÍ ZEMINY Z VÝKOPŮ A ODKOPŮ NA SKLÁDKU	M3	247,738	15,90	3 939,03
		pol. 123938+132938 174,05+73,688=247,7380 [A]				
19	17180	ULOŽENÍ SYPANINY DO NÁSPŮ Z NAKUPOVANÝCH MATERIÁLŮ	M3	144,450	516,70	74 637,32
		ZEMNÍ PRÁCE Násp - sanace (parkoviště)tl. 300 mm ... 102,9 m3 Násp - sanace (vozovka)tl. 500 mm ... 41,6 m3 343*0,3=102,9000 [A] 83,1*0,5=41,5500 [B] A+B=144,4500 [C]				
20	17481	ZÁSYP JAM A RYH Z NAKUPOVANÝCH MATERIÁLŮ	M3	114,025	597,40	68 118,54
		ZEMNÍ PRÁCE Násp (zasypání příkopů) ... 61,2 m3 Zásyp - příkopky ... 47,0 m (19+3)*1,2=26,4000 [A] 3*0,4=1,2000 [B] 15*0,7=10,5000 [C] 18*0,6=10,8000 [D] 17,5*0,7=12,2500 [E] 47*0,75*1,5=52,8750 [F] A+B+C+D+E+F=114,0250 [G]				
21	18110	ÚPRAVA PLÁNĚ SE ZHUTNĚNÍM V HORNINĚ TR. I	M2	426,100	12,90	5 496,69
		ZEMNÍ PRÁCE Úprava parapláně dle ŠD 426,1=426,1000 [A]				
22	18120	ÚPRAVA PLÁNĚ SE ZHUTNĚNÍM V HORNINĚ TR. II	M2	426,100	19,90	8 479,39
		ZEMNÍ PRÁCE Úprava pláně dle ŠD 426,1=426,1000 [A]				
<b>2</b>		<b>Základy</b>				<b>12 424,00</b>
23	21263	TRATIVODY KOMPLET Z TRUB Z PLAST HMOT DN DO 150MM	M	40,000	310,60	12 424,00
		Trativod komplet dle TS DN 150mm včetně : - obsyp trativodu ŠD 8-165,0m3 - zásyp trativodu ŠD 16-326,0m3 30+10=40,0000 [A]				
<b>5</b>		<b>Komunikace</b>				<b>486 193,25</b>
24	56313	VOZOVKOVÉ VRSTVY Z MECHANICKY ZPEVNĚNÉHO KAMENIVA TL. DO 150MM	M2	404,000	151,30	61 125,20
		KONSTRUKCE VOZOVKY D1-N-1, TDZ IV Mechanicky zpevněné kamenivo MZK tl. 150 mm ... 61,0 m2 KONSTRUKCE PARKOVACÍCH STÁNÍ Dlažba betonová Mechanicky zpevněné kamenivo MZK tl. 150 mm ... 343,0 m2 61+343=404,0000 [A]				
25	56332	VOZOVKOVÉ VRSTVY ZE ŠTĚRKODRTI TL. DO 100MM	M2	304,000	71,70	21 796,80
		KONSTRUKCE PARKOVACÍCH STÁNÍ Dlažba betonová - Štěrkodrt' 0/32, ŠDB, tl. 100 mm 2*(132+20)=304,0000 [A]				
26	56333	VOZOVKOVÉ VRSTVY ZE ŠTĚRKODRTI TL. DO 150MM	M2	343,000	102,60	35 191,80
		KONSTRUKCE PARKOVACÍCH STÁNÍ Dlažba betonová Štěrkodrt' 0/32 ŠDB tl. 150 mm ... 343,0 m2 343=343,0000 [A]				
27	56334	VOZOVKOVÉ VRSTVY ZE ŠTĚRKODRTI TL. DO 200MM	M2	83,100	199,50	16 578,45
		KONSTRUKCE VOZOVKY D1-N-1, TDZ IV Štěrkodrt' ŠDA min. tl. 200 mm ... 83,1 m2 83,1=83,1000 [A]				
28	572133	INFILTRAČNÍ POSTŘÍK Z EMULZE DO 1,5KG/M2	M2	161,000	23,90	3 847,90
		KONSTRUKCE VOZOVKY D1-N-1, TDZ IV Postřík infiltrační emulzí P-EP 1,1 kg/m2 ... 61,0 m2 KONSTRUKCE VOZOVKY D1-N-1, TDZ IV Postřík infiltrační emulzí P-EP 1,1 kg/m2 ... 100,0 m2 61+100=161,0000 [A]				
29	572213	SPOJOVACÍ POSTŘÍK Z EMULZE DO 0,5KG/M2	M2	161,000	11,00	1 771,00
		KONSTRUKCE VOZOVKY D1-N-1, TDZ IV Postřík spojovací emulzí PS-EP 0,3 kg/m2 ... 61,0 m2 KONSTRUKCE VOZOVKY D1-N-1, TDZ IV Postřík spojovací emulzí PS-EP 0,3 kg/m2 ... 100,0 m2 61+100=161,0000 [A]				
30	574B44	ASFALTOVÝ BETON PRO OBRUSNÉ VRSTVY MODIFIK ACO 11+, 11S TL. 50MM	M2	161,000	462,50	74 462,50
		KONSTRUKCE VOZOVKY D1-N-1, TDZ IV Asfaltový beton pro obrusné vrstvy s modifikovaným asfaltovým pojivem ACO 11+ PMB 45/80-60 tl. 50 mm ... 61 m2 KONSTRUKCE VOZOVKY D1-N-1, TDZ IV 61+100=161,0000 [A]				
31	574F58	ASFALTOVÝ BETON PRO PODKLADNÍ VRSTVY MODIFIK ACP 22+, 22S TL. 60MM	M2	100,000	449,30	44 930,00
		KONSTRUKCE VOZOVKY D1-N-1, TDZ IV Asfaltový beton pro podkladní vrstvy s modifikovaným asfaltovým pojivem ACP 22+ 100=100,0000 [A]				
32	574F78	ASFALTOVÝ BETON PRO PODKLADNÍ VRSTVY MODIFIK ACP 22+, 22S TL. 80MM	M2	61,000	527,30	32 165,30
		KONSTRUKCE VOZOVKY D1-N-1, TDZ IV Asfaltový beton pro podkladní vrstvy s modifikovaným asfaltovým pojivem ACP 22+ 61=61,0000 [A]				
33	582615	KRYTY Z BETON DLAŽDIC SE ZÁMKEM BAREV TL 80MM DO LOŽE Z KAM	M2	343,000	558,50	191 565,50
		KONSTRUKCE PARKOVACÍCH STÁNÍ Dlažba betonová DL tl. 80 mm - parkovací místa - barva bíločerná ... 319 m2 - oddělení parkovacích míst - barva bíložlutokaramelová ... 4 m2 - manipulační pruh - barva bíložlutokaramelová ... 20 m2				

			14+19+42+12+37+58+14+39+37+47=319,0000 [A] 4=4,0000 [B] 9+11=20,0000 [C] A+B+C=343,0000 [D]				
34	58910		VÝPLŇ SPAR ASFALTEM Asfaltová závlhka 13+20=33,0000 [A]	M	33,000	83,60	2 758,80
<b>8</b>			<b>Potrubi</b>				<b>69 141,20</b>
35	87433		POTRUBÍ Z TRUB PLASTOVÝCH ODPADNÍCH DN DO 150MM ODVODNĚNÍ - c elková délka přípojek DN 150 47=47,0000 [A]	M	47,000	207,10	9 733,70
36	89712		VPUSTĚ KANALIZAČNÍ ULIČNÍ KOMPLETNÍ Z BETONOVÝCH DÍLCŮ ODVODNĚNÍ Uliční vpusť s plastovou mříží 300 x 500 mm C 250 7=7,0000 [A]	KUS	7,000	7 805,50	54 638,50
37	89921		VÝŠKOVÁ ÚPRAVA POKLOPU ODVODNĚNÍ Výškové úpravy - poklop kanalizační šachty 1 ks 1=1,0000 [A]	KUS	1,000	1 583,00	1 583,00
38	89923		VÝŠKOVÁ ÚPRAVA KRYCÍCH HRNCŮ ODVODNĚNÍ Výškové úpravy - vodovodní šoupata 2 ks - NTL a STL plynovodní šoupata 2 ks 2+2=4,0000 [A]	KUS	4,000	796,50	3 186,00
<b>9</b>			<b>Ostatní konstrukce a práce</b>				<b>28 715,80</b>
39	917212		ZÁHONOVÉ OBRUBY Z BETONOVÝCH OBRUBNÍKŮ ŠÍŘ 80MM OSTATNÍ Betónový obrubník 500/80/250 ... 26 ks 26*0,5=13,0000 [A]	M	13,000	235,00	3 055,00
40	917224		SILNIČNÍ A CHODNÍKOVÉ OBRUBY Z BETONOVÝCH OBRUBNÍKŮ ŠÍŘ 150MM OSTATNÍ Betónový obrubník 1000/150/250 (ost. obrubníky podél parkovišť SO 102) ... 22 KS 22*1=22,0000 [A]	M	22,000	326,60	7 185,20
41	91723		OBRUBY Z BETON KRAJNÍKŮ OSTATNÍ Betónová přídlažba 250/125/100, 7,3 m <sup>2</sup> 58=58,0000 [A]	M	58,000	220,00	12 760,00
42	919113		ŘEZÁNÍ ASFALTOVÉHO KRYTÍ VOZOVEK TL DO 150MM Řezání asfaltu 13+20=33,0000 [A]	M	33,000	173,20	5 715,60

**Příloha k formuláři pro ocenění nabídky**

**Stavba:** Úvaly III/10165 - Úvaly, průtah (ulice 5. května)  
**Objekt:** UVALY MESTO III/10165-Úvaly, průtah (ulice 5. května) - Město Úvaly  
**Objekt:** SO 301 Dešťová kanalizace  
**Objekt:** SO 301a Dešťová kanalizace a lokální opravy zatrubnění potoka  
**Rozpočet:** 301a část 1 Dešťová kanalizace - hlavní řad

301a část 1 678 698,34

Poř. číslo	Kód položky	Varianta	Název položky	MJ	Množství	Cena	
						Jednotková	Celkem
1	2	3	4	5	6	9	10
<b>0</b>							<b>43 113,70</b>
<b>Všeobecné konstrukce a práce</b>							
1	014102	A1A	POPLATKY ZA SKLÁDKU - Zemina, kamenivo, kámen FINANCOVÁNÍ 11% Z CELKOVÉHO OBJEMU SO301a - ÚPRAVA PROVEDENA V MNOŽSTVÍ POLOŽKY !!! PRO CELKOVÉ MNOŽSTVÍ NUTNO SEČÍST MNOŽSTVÍ OBSAŽENÉ V : "III/10165 - Úvaly, průtah (ulice 5. května) - Středočeský kraj" A ""III/10165 - Úvaly, průtah (ulice 5. května) - Město Úvaly" 1077,1*2,2=2 369,6200 [A] A/100*11=260,6582 [B]	T	260,658	150,00	39 098,70
2	02620	A1	ZKOUŠENÍ KONSTRUKCI A PRACÍ NEZÁVISLOU ZKUŠEBNOU FINANCOVÁNÍ 11% Z CELKOVÉHO OBJEMU SO301a - ÚPRAVA PROVEDENA V MNOŽSTVÍ POLOŽKY !!! PRO CELKOVÉ MNOŽSTVÍ NUTNO SEČÍST MNOŽSTVÍ OBSAŽENÉ V : "III/10165 - Úvaly, průtah (ulice 5. května) - Středočeský kraj" A ""III/10165 - Úvaly, průtah (ulice 5. května) - Město Úvaly" Veškeré zkoušky dle KZP stavby 11=11,0000 [A] A/100*11=1,2100 [B]	KPL	1,210	1 500,00	1 815,00
3	02730	A1	POMOC PRÁCE ZŘÍZ NEBO ZAJIŠŤ OCHRANU INŽENÝRSKÝCH SÍTÍ FINANCOVÁNÍ 11% Z CELKOVÉHO OBJEMU SO301a - ÚPRAVA PROVEDENA V MNOŽSTVÍ POLOŽKY !!! PRO CELKOVÉ MNOŽSTVÍ NUTNO SEČÍST MNOŽSTVÍ OBSAŽENÉ V : "III/10165 - Úvaly, průtah (ulice 5. května) - Středočeský kraj" A ""III/10165 - Úvaly, průtah (ulice 5. května) - Město Úvaly" Zhotovitel navrhne vlastní způsob zajištění a předloží k odsouhlasení investorovi - Zajištění kabelového vedení provizorní propojení: 2x4m (10%) - Zajištění potrubí kanalizace do DN500 (plast) 290m (40%) 1=1,0000 [A] A/100*11=0,1100 [B]	KPL	0,110	10 000,00	1 100,00
4	02852	A1	PRŮZKUMNÉ PRÁCE DIAGNOSTIKY KONSTRUKCÍ V PODZEMÍ FINANCOVÁNÍ 11% Z CELKOVÉHO OBJEMU SO301a - ÚPRAVA PROVEDENA V MNOŽSTVÍ POLOŽKY !!! PRO CELKOVÉ MNOŽSTVÍ NUTNO SEČÍST MNOŽSTVÍ OBSAŽENÉ V : "III/10165 - Úvaly, průtah (ulice 5. května) - Středočeský kraj" A ""III/10165 - Úvaly, průtah (ulice 5. května) - Město Úvaly" 1=1,0000 [A] A/100*11=0,1100 [B]	KPL	0,110	10 000,00	1 100,00
<b>1</b>							<b>147 910,15</b>
<b>Zemní práce</b>							
5	11511	A1	ČERPÁNÍ VODY DO 500 L/MN FINANCOVÁNÍ 11% Z CELKOVÉHO OBJEMU SO301a - ÚPRAVA PROVEDENA V MNOŽSTVÍ POLOŽKY !!! PRO CELKOVÉ MNOŽSTVÍ NUTNO SEČÍST MNOŽSTVÍ OBSAŽENÉ V : "III/10165 - Úvaly, průtah (ulice 5. května) - Středočeský kraj" A ""III/10165 - Úvaly, průtah (ulice 5. května) - Město Úvaly" 200=200,0000 [A] A/100*11=22,0000 [B]	HOD	22,000	45,00	990,00
6	132838	A1	HLOUBENÍ RÝH ŠÍŘ DO 2M PAŽ I NEPAŽ TR. II. ODVOZ DO 20KM FINANCOVÁNÍ 11% Z CELKOVÉHO OBJEMU SO301a - ÚPRAVA PROVEDENA V MNOŽSTVÍ POLOŽKY !!! PRO CELKOVÉ MNOŽSTVÍ NUTNO SEČÍST MNOŽSTVÍ OBSAŽENÉ V : "III/10165 - Úvaly, průtah (ulice 5. května) - Středočeský kraj" A ""III/10165 - Úvaly, průtah (ulice 5. května) - Město Úvaly" Hloubení rýh do š.2000mm (vrchní vrstva odstraněna s komunikací)1339,10m3 D: 1,93*1,8*189,2=657,3m3 D1: 1,8*1,3*269,9=631,6m3 D2: 1,7*0,9*17,5=26,8m3 propojení: 1,8*1,3*10=23,4m3 Zřízení příložného pažení a rozeptění stěn rýh hl. do 2 m1797,40m2 D: 1,93*189,2*2=730,3m2 D1: 1,8*269,9*2=971,6m D2: 1,7*17,5*2=59,5m2 propojení: 1,8*10*2=36m3 Odstranění příložného pažení a rozeptění stěn rýh hl do 2 m1797,40m2 Svislé přemístění výkopku z horniny (max. hl. 2m)1339,10m3 Vodorovné přemístění do 50 m (materiál použitý pro zpětný zásyp)262,00m3 D: 0,265*1,8*189,2=90,3m3 D1: 0,45*1,3*269,9=157,9m3 D2: 0,5*0,9*17,5=7,9m3 propojení: 0,45*1,3*10=5,9m3 1339,1=1 339,1000 [A] A/100*11=147,3010 [B]	M3	147,301	380,00	55 974,38
7	13283B	A1	HLOUBENÍ RÝH ŠÍŘ DO 2M PAŽ I NEPAŽ TR. II - DOPRAVA FINANCOVÁNÍ 11% Z CELKOVÉHO OBJEMU SO301a - ÚPRAVA PROVEDENA V MNOŽSTVÍ POLOŽKY !!! PRO CELKOVÉ MNOŽSTVÍ NUTNO SEČÍST MNOŽSTVÍ OBSAŽENÉ V : "III/10165 - Úvaly, průtah (ulice 5. května) - Středočeský kraj" A ""III/10165 - Úvaly, průtah (ulice 5. května) - Město Úvaly" 1339,1*10=13 391,0000 [A] A/100*11=1 473,0100 [B]	M3KM	1 473,010	9,00	13 257,09
8	162218	A1	VODOROVNÉ PŘEMÍSTĚNÍ SUTI Z VÝRUBU NA POVRCHU DO 20 KM FINANCOVÁNÍ 11% Z CELKOVÉHO OBJEMU SO301a - ÚPRAVA PROVEDENA V MNOŽSTVÍ POLOŽKY !!! PRO CELKOVÉ MNOŽSTVÍ NUTNO SEČÍST MNOŽSTVÍ OBSAŽENÉ V : "III/10165 - Úvaly, průtah (ulice 5. května) - Středočeský kraj" A ""III/10165 - Úvaly, průtah (ulice 5. května) - Město Úvaly" 1077,1=1 077,1000 [A] A/100*11=118,4810 [B]	M3	118,481	154,00	18 246,07
9	162219	A1	VODOROVNÉ PŘEMÍSTĚNÍ SUTI Z VÝRUBU NA POVRCHU PŘÍPL ZA DALŠÍ 1KM FINANCOVÁNÍ 11% Z CELKOVÉHO OBJEMU SO301a - ÚPRAVA PROVEDENA V MNOŽSTVÍ POLOŽKY !!! PRO CELKOVÉ MNOŽSTVÍ NUTNO SEČÍST MNOŽSTVÍ OBSAŽENÉ V : "III/10165 - Úvaly, průtah (ulice 5. května) - Středočeský kraj" A ""III/10165 - Úvaly, průtah (ulice 5. května) - Město Úvaly" 1077,1=1 077,1000 [A] A/100*11=118,4810 [B]	M3	1 184,810	8,00	9 478,48

			1077,1*10=10 771,0000 [A] A/100*11=1 184,8100 [B]				
10	17120	A1	ULOŽENÍ SYPANINY DO NÁSYPŮ A NA SKLÁDKY BEZ ZHUTNĚNÍ FNANCOVÁNÍ 11% Z CELKOVÉHO OBJEMU SO301a - ÚPRAVA PROVEDENA V MNOŽSTVÍ POLOŽKY !!! PRO CELKOVÉ MNOŽSTVÍ NUTNO SEČÍST MNOŽSTVÍ OBSAŽENÉ V : "III/10165 - Úvaly, průtah (ulice 5. května) - Středočeský kraj" A ""III/10165 - Úvaly, průtah (ulice 5. května) - Město Úvaly" 1077,1=1 077,1000 [A] A/100*11=1 184,8100 [B]	M3	118,481	14,00	1 658,73
11	17411	A1	ZÁSYP JAM A RYH ZEMINOU SE ZHUTNĚNÍM FNANCOVÁNÍ 11% Z CELKOVÉHO OBJEMU SO301a - ÚPRAVA PROVEDENA V MNOŽSTVÍ POLOŽKY !!! PRO CELKOVÉ MNOŽSTVÍ NUTNO SEČÍST MNOŽSTVÍ OBSAŽENÉ V : "III/10165 - Úvaly, průtah (ulice 5. května) - Středočeský kraj" A ""III/10165 - Úvaly, průtah (ulice 5. května) - Město Úvaly" 5242=262,0000 [A] A/100*11=28,8200 [B]	M3	28,820	95,00	2 737,90
12	17481	A1	ZÁSYP JAM A RYH Z NAKUPOVANÝCH MATERIÁLŮ FNANCOVÁNÍ 11% Z CELKOVÉHO OBJEMU SO301a - ÚPRAVA PROVEDENA V MNOŽSTVÍ POLOŽKY !!! PRO CELKOVÉ MNOŽSTVÍ NUTNO SEČÍST MNOŽSTVÍ OBSAŽENÉ V : "III/10165 - Úvaly, průtah (ulice 5. května) - Středočeský kraj" A ""III/10165 - Úvaly, průtah (ulice 5. května) - Město Úvaly" Zásyp jam, šachet, rýh sypaninou se zhutněním (50cm pod UT-zbytek komunikace) 5242=262,0000 [A] A/100*11=28,8200 [B]	M3	28,820	360,00	10 375,20
13	17581	A1	OBSYP POTRUBÍ A OBJEKTŮ Z NAKUPOVANÝCH MATERIÁLŮ FNANCOVÁNÍ 11% Z CELKOVÉHO OBJEMU SO301a - ÚPRAVA PROVEDENA V MNOŽSTVÍ POLOŽKY !!! PRO CELKOVÉ MNOŽSTVÍ NUTNO SEČÍST MNOŽSTVÍ OBSAŽENÉ V : "III/10165 - Úvaly, průtah (ulice 5. května) - Středočeský kraj" A ""III/10165 - Úvaly, průtah (ulice 5. května) - Město Úvaly" Obsyp potrubí D: ((1,12*1,8)-0,5)*189,2=286,8m3 D1: ((0,7*1,3)-0,2)*269,9=191,6m3 D2: ((0,5*0,9)-0,07)*17,5=6,7m3 propojení: ((0,7*1,3)-0,2)*10=7,1m3 492,2=492,2000 [A] A/100*11=54,1420 [B]	M3	54,142	650,00	35 192,30
<b>4</b>			<b>Vodorovné konstrukce</b>				<b>13 464,00</b>
14	451572	A1	VÝPLŇ VRSTVY Z KAMENIVA TĚŽENÉHO, INDEX ZHUTNĚNÍ ID DO 0,8 FNANCOVÁNÍ 11% Z CELKOVÉHO OBJEMU SO301a - ÚPRAVA PROVEDENA V MNOŽSTVÍ POLOŽKY !!! PRO CELKOVÉ MNOŽSTVÍ NUTNO SEČÍST MNOŽSTVÍ OBSAŽENÉ V : "III/10165 - Úvaly, průtah (ulice 5. května) - Středočeský kraj" A ""III/10165 - Úvaly, průtah (ulice 5. května) - Město Úvaly" Štěrkové lože pro drenážní potrubí, 70,70 m3 drenáž: 0,1*((1,8*189,2)+(1,3*269,9)+(0,9*17,5))=70,7m3 70,7=70,7000 [A] A/100*11=7,7770 [B]	M3	7,777	720,00	5 599,44
15	451573	A1	VÝPLŇ VRSTVY Z KAMENIVA TĚŽENÉHO, INDEX ZHUTNĚNÍ ID DO 0,9 FNANCOVÁNÍ 11% Z CELKOVÉHO OBJEMU SO301a - ÚPRAVA PROVEDENA V MNOŽSTVÍ POLOŽKY !!! PRO CELKOVÉ MNOŽSTVÍ NUTNO SEČÍST MNOŽSTVÍ OBSAŽENÉ V : "III/10165 - Úvaly, průtah (ulice 5. května) - Středočeský kraj" A ""III/10165 - Úvaly, průtah (ulice 5. května) - Město Úvaly" Lože pod potrubí otevřený výkop z kameniva drobného těženého, 99,30 m3 D: 0,18*1,8*189,2=61,3m3 D1: 0,1*1,3*269,9=35,1m3 D2: 0,1*0,9*17,5=1,6m3 propojení: 0,1*1,3*10=1,3m3 99,3=99,3000 [A] A/100*11=10,9230 [B]	M3	10,923	720,00	7 864,56
<b>7</b>			<b>Přidružená stavební výroba</b>				<b>157,30</b>
16	74000	A1R	Křížení IS - kabely FNANCOVÁNÍ 11% Z CELKOVÉHO OBJEMU SO301a - ÚPRAVA PROVEDENA V MNOŽSTVÍ POLOŽKY !!! PRO CELKOVÉ MNOŽSTVÍ NUTNO SEČÍST MNOŽSTVÍ OBSAŽENÉ V : "III/10165 - Úvaly, průtah (ulice 5. května) - Středočeský kraj" A ""III/10165 - Úvaly, průtah (ulice 5. května) - Město Úvaly" 11=11,0000 [A] A/100*11=1,2100 [B]	KS	1,210	130,00	157,30
<b>8</b>			<b>Potrubí</b>				<b>474 053,19</b>
17	80000	A1R	KŘÍŽENÍ IS - ZAJIŠTĚNÍ FNANCOVÁNÍ 11% Z CELKOVÉHO OBJEMU SO301a - ÚPRAVA PROVEDENA V MNOŽSTVÍ POLOŽKY !!! PRO CELKOVÉ MNOŽSTVÍ NUTNO SEČÍST MNOŽSTVÍ OBSAŽENÉ V : "III/10165 - Úvaly, průtah (ulice 5. května) - Středočeský kraj" A ""III/10165 - Úvaly, průtah (ulice 5. května) - Město Úvaly" Křížení IS - plyn do DN50 (plast/ocel) D: 8x; D1: 8x Křížení IS - voda do DN100 (plast/litina) D: 7x; D1: 11x; propojení 1x Křížení IS - kanalizace do DN200 (plast) 16+19+18+2=55,0000 [A] A/100*11=6,0500 [B]	KS	6,050	120,00	726,00
18	84460	A1	POTRUBÍ ODPADNÍ Z TRUB SKLOLAMINÁTOVÝCH DN DO 800MM FNANCOVÁNÍ 11% Z CELKOVÉHO OBJEMU SO301a - ÚPRAVA PROVEDENA V MNOŽSTVÍ POLOŽKY !!! PRO CELKOVÉ MNOŽSTVÍ NUTNO SEČÍST MNOŽSTVÍ OBSAŽENÉ V : "III/10165 - Úvaly, průtah (ulice 5. května) - Středočeský kraj" A ""III/10165 - Úvaly, průtah (ulice 5. května) - Město Úvaly" Montáž potrubí sklolaminát DN800, dl. 6m s int. spojkami189,20m Potrubí HOBAS SN10000 DN800, dl. 6m s int. spojkami189,20m Odbočka HOBAS 45° DN800/150, s hrdlem na PVC2,00ks Odbočka HOBAS 45° DN800/300, s hrdlem na PVC2,00ks Montáž tvarovek sklolaminát - odbočky 45° na PVC29,00ks 189,2=189,2000 [A] A/100*11=20,8120 [B]	M	20,812	13 696,44	285 050,31
19	87445	A1	POTRUBÍ Z TRUB PLASTOVÝCH ODPADNÍCH DN DO 300MM FNANCOVÁNÍ 11% Z CELKOVÉHO OBJEMU SO301a - ÚPRAVA PROVEDENA V MNOŽSTVÍ POLOŽKY !!! PRO CELKOVÉ MNOŽSTVÍ NUTNO SEČÍST MNOŽSTVÍ OBSAŽENÉ V : "III/10165 - Úvaly, průtah (ulice 5. května) - Středočeský kraj" A ""III/10165 - Úvaly, průtah (ulice 5. května) - Město Úvaly" Montáž potrubí PP UR2 SN10, DN300, dl. 6m s hrdlem17,50m Potrubí PP UR2 SN10 DN300, dl. 6m s hrdlem17,50m	M	1,925	1 730,00	3 330,25



			17,5=17,5000 [A] A/100*11=1,9250 [B]					
20	87457	A1	POTRUBÍ Z TRUB PLASTOVÝCH ODPADNÍCH DN DO 500MM FNANCOVÁNÍ 11% Z CELKOVÉHO OBJEMU SO301a - ÚPRAVA PROVEDENA V MNOŽSTVÍ POLOŽKY !!! PRO CELKOVÉ MNOŽSTVÍ NUTNO SEČÍST MNOŽSTVÍ OBSAŽENÉ V : "III/10165 - Úvaly, průtah (ulice 5. května) - Středočeský kraj" A ""III/10165 - Úvaly, průtah (ulice 5. května) - Město Úvaly"  Montáž potrubí z PP UR2 DN500, dl. 6m s hrdlem 279,90m D: 269,9m; provizorní propojení: 10m Potrubí PP UR2 SN10 DN500, dl. 6m s hrdlem 279,90m Montáž tvarovek PP UR2 (odbočky, kolena, přechodka) 29,00ks Odbočka PP U2EA/KG 45° DN500/15025,00ks Odbočka PP U2EA/KG 45° DN500/2001,00ks Koleno PP URB 45° DN500/2,00ks Přechodka/manžeta PP UR2 - beton (DN500) 1,00ks  279,9=279,9000 [A] A/100*11=30,7890 [B]	M	30,789	4 550,00	140 089,95	
21	875272	A1	POTRUBÍ DREN Z TRUB PLAST (I FLEXIBIL) DN DO 100MM DĚROVANÝCH FNANCOVÁNÍ 11% Z CELKOVÉHO OBJEMU SO301a - ÚPRAVA PROVEDENA V MNOŽSTVÍ POLOŽKY !!! PRO CELKOVÉ MNOŽSTVÍ NUTNO SEČÍST MNOŽSTVÍ OBSAŽENÉ V : "III/10165 - Úvaly, průtah (ulice 5. května) - Středočeský kraj" A ""III/10165 - Úvaly, průtah (ulice 5. května) - Město Úvaly"  Montáž potrubí PVC celoperforované DN100 D: 189,2m; D1: 269,9m; D2: 17,5m  476,6=476,6000 [A] A/100*11=52,4260 [B]	M	52,426	75,00	3 931,95	
22	894171	A1A	ŠACHTY KANALIZAČNÍ Z BETON DÍLCŮ NA POTRUBÍ DN DO 1000MM FNANCOVÁNÍ 11% Z CELKOVÉHO OBJEMU SO301a - ÚPRAVA PROVEDENA V MNOŽSTVÍ POLOŽKY !!! PRO CELKOVÉ MNOŽSTVÍ NUTNO SEČÍST MNOŽSTVÍ OBSAŽENÉ V : "III/10165 - Úvaly, průtah (ulice 5. května) - Středočeský kraj" A ""III/10165 - Úvaly, průtah (ulice 5. května) - Město Úvaly"  Šachty kanalizační z betonových dílců DN1000, vložka PP UR2 DN300 komplet, vč. čedičové výstelky, vstupního komínku a lit. samonivelačních poklopů ŠD18 - v=2,24 m Zaslepení koncových šachet PP UR2 DN300 - vč. přesunů hmot  1=1,0000 [A] A/100*11=0,1100 [B]	KUS	0,110	18 555,00	2 041,05	
23	894171	A1B	ŠACHTY KANALIZAČNÍ Z BETON DÍLCŮ NA POTRUBÍ DN DO 1000MM FNANCOVÁNÍ 11% Z CELKOVÉHO OBJEMU SO301a - ÚPRAVA PROVEDENA V MNOŽSTVÍ POLOŽKY !!! PRO CELKOVÉ MNOŽSTVÍ NUTNO SEČÍST MNOŽSTVÍ OBSAŽENÉ V : "III/10165 - Úvaly, průtah (ulice 5. května) - Středočeský kraj" A ""III/10165 - Úvaly, průtah (ulice 5. května) - Město Úvaly"  Šachty kanalizační z betonových dílců DN1000, vložka PP UR2 DN500 komplet, vč. čedičové výstelky, vstupního komínku a lit. samonivelačních poklopů ŠD10 = 2,36 m, ŠD11 = 2,18 m, ŠD12 = 2,11 m, ŠD13 = 2,24 m, ŠD14 = 2,45 m, ŠD15 = 1,93 m, ŠD17 = 2,09 m Zaslepení koncových šachet PP UR2 DN500  7=7,0000 [A] A/100*11=0,7700 [B]	KUS	0,770	18 555,00	14 287,35	
24	894172	A1A	ŠACHTY KANALIZAČNÍ Z BETON DÍLCŮ NA POTRUBÍ DN DO 1200MM FNANCOVÁNÍ 11% Z CELKOVÉHO OBJEMU SO301a - ÚPRAVA PROVEDENA V MNOŽSTVÍ POLOŽKY !!! PRO CELKOVÉ MNOŽSTVÍ NUTNO SEČÍST MNOŽSTVÍ OBSAŽENÉ V : "III/10165 - Úvaly, průtah (ulice 5. května) - Středočeský kraj" A ""III/10165 - Úvaly, průtah (ulice 5. května) - Město Úvaly"  Šachty kanalizační z betonových dílců DN1200, vložka PP UR2 DN500 a DN300 komplet, vč. čedičové výstelky, vstupního komínku a lit. samonivelačních poklopů ŠD16 = 2,16 m - vč. přesunů hmot  1=1,0000 [A] A/100*11=0,1100 [B]	KUS	0,110	28 900,00	3 179,00	
25	894172	A1B	ŠACHTY KANALIZAČNÍ Z BETON DÍLCŮ NA POTRUBÍ DN DO 1200MM FNANCOVÁNÍ 11% Z CELKOVÉHO OBJEMU SO301a - ÚPRAVA PROVEDENA V MNOŽSTVÍ POLOŽKY !!! PRO CELKOVÉ MNOŽSTVÍ NUTNO SEČÍST MNOŽSTVÍ OBSAŽENÉ V : "III/10165 - Úvaly, průtah (ulice 5. května) - Středočeský kraj" A ""III/10165 - Úvaly, průtah (ulice 5. května) - Město Úvaly"  Šachty kanalizační z betonových dílců DN1200, vložka HOBAS DN800 komplet, vč. čedičové výstelky, vstupního komínku a lit. samonivelačních poklopů ŠD4 = 2,43 m, ŠD5 = 2,22 m, ŠD6 = 2,45 m, ŠD7 = 2,35 m - vč. přesunů hmot  4=4,0000 [A] A/100*11=0,4400 [B]	KUS	0,440	28 900,00	12 716,00	
26	894184	A1	ŠACHTY KANALIZAČNÍ Z BETON DÍLCŮ NA POTRUBÍ DN DO 1600MM FNANCOVÁNÍ 11% Z CELKOVÉHO OBJEMU SO301a - ÚPRAVA PROVEDENA V MNOŽSTVÍ POLOŽKY !!! PRO CELKOVÉ MNOŽSTVÍ NUTNO SEČÍST MNOŽSTVÍ OBSAŽENÉ V : "III/10165 - Úvaly, průtah (ulice 5. května) - Středočeský kraj" A ""III/10165 - Úvaly, průtah (ulice 5. května) - Město Úvaly"  Šachty kanalizační z betonových dílců DN1500, vložka HOBAS DN800 a vložka PP UR2 DN500 komplet, vč. čedičové výstelky, vstupního komínku a lit. samonivelačních poklopů ŠD8 = 2,23 m  1=1,0000 [A] A/100*11=0,1100 [B]	KUS	0,110	45 741,00	5 031,51	
27	899681	A1	TLAKOVÉ ZKOUŠKY POTRUBÍ DN DO 800MM FNANCOVÁNÍ 11% Z CELKOVÉHO OBJEMU SO301a - ÚPRAVA PROVEDENA V MNOŽSTVÍ POLOŽKY !!! PRO CELKOVÉ MNOŽSTVÍ NUTNO SEČÍST MNOŽSTVÍ OBSAŽENÉ V : "III/10165 - Úvaly, průtah (ulice 5. května) - Středočeský kraj" A ""III/10165 - Úvaly, průtah (ulice 5. května) - Město Úvaly"  189,2+269,9+17,5=476,6000 [A] A/100*11=52,4260 [B]	M	52,426	45,00	2 359,17	
28	89980	A1	TELEVIZNÍ PROHLÍDKA POTRUBÍ FNANCOVÁNÍ 11% Z CELKOVÉHO OBJEMU SO301a - ÚPRAVA PROVEDENA V MNOŽSTVÍ POLOŽKY !!! PRO CELKOVÉ MNOŽSTVÍ NUTNO SEČÍST MNOŽSTVÍ OBSAŽENÉ V : "III/10165 - Úvaly, průtah (ulice 5. května) - Středočeský kraj" A ""III/10165 - Úvaly, průtah (ulice 5. května) - Město Úvaly"  189,2+269,9+17,5=476,6000 [A] A/100*11=52,4260 [B]	M	52,426	25,00	1 310,65	

**Příloha k formuláři pro ocenění nabídky**

**Stavba:** Uvaly III/10165 - Uvaly, průtah (ulice 5. května)  
**Objekt:** UVALY MESTO III/10165-Uvaly, průtah (ulice 5. května) - Město Uvaly  
**Objekt:** SO 301 Dešťová kanalizace  
**Objekt:** SO 301b Dešťová kanalizace - kanalizační přípojky  
**Rozpočet:** 301b Dešťová kanalizace - kanalizační přípojka

301b	767 465,30
------	------------

Poř. číslo	Kód položky	Varianta	Název položky	MJ	Množství	Cena		
						Jednotková	Celkem	
1	2	3	4	5	6	9	10	
<b>0</b>							<b>44 493,00</b>	
<b>Všeobecné konstrukce a práce</b>								
1	014102	B	POPLATKY ZA SKLÁDKU - Zemina, kamenivo, kámen Msto si určí zhotovitel na základě projednání s investorem (dle jeho pokynů) Poplatek za uložení odpadu ze sypaniny na skládce (skládkovné) 112,1*2=246,6200 [A]	T	246,620	150,00	36 993,00	
2	02910	B	OSTAŇNÍ POŽADAVKY - ZEMĚMĚŘIČSKÁ MĚŘENÍ Vytýčení stavby - geodet 1=1,0000 [A]	KPL	1,000	2 500,00	2 500,00	
3	02911	B	OSTAŇNÍ POŽADAVKY - GEODETICKÉ ZAMĚŘENÍ Zaměření skutečného provedení - geodet Zaměření skutečného stavu po dokončení stavby vč.zákresu do katastrální mapy a její 1=1,0000 [A]	KPL	1,000	5 000,00	5 000,00	
<b>1</b>							<b>194 420,80</b>	
<b>Zemní práce</b>								
4	11511	B	ČERPÁNÍ VODY DO 500 L/MN Čerpání vody na dopravní výšku do 10 m průměrný přítok do 500 l/min 200=200,0000 [A]	HOD	200,000	45,00	9 000,00	
5	132838	B	HLOUBENÍ RÝH ŠÍŘ DO 2M PAŽ I NEPAŽ TR. II. ODVOZ DO 20KM Hloubení rýh do š.2000mm (vrchní vrstva odstraněna s komunikací), 165,20 m3 silnice: 1,4*0,6*90,25=75,8m3 chodníky: 1,65*0,6*89,4m3  Zřízení příložného pažení a rozepření stěn rýh hl. do 2 m, 550,50 m2 silnice: 1,4*90,25*2=252,7m2 chodníky: 1,65*90,25*2=297,8m2  Odstranění příložného pažení a rozepření stěn rýh hl do 2 m, 550,50 m2  Svislé přemístění výkopku z horniny (max. hl. 2m), 165,20 m3  Vodorovné přemístění do 50 m (materiál použitý pro zpětný zásyp), 53,10 m3 50% zásypů: 0,49*0,6*180,5=53,1m3  Nakládání výkopku (přebytečná zemina), 112,10 m3 165,2=165,2000 [A]	M3	165,200	380,00	62 776,00	
6	13283B	B	HLOUBENÍ RÝH ŠÍŘ DO 2M PAŽ I NEPAŽ TR. II - DOPRAVA - Odvoz přebytečné materiálu se předpokládá na skládku, kterou si zajistí zhotovitel stavby při respektování platné legislativy v oblasti hospodaření s dpady. 165,2*10=1 652,0000 [A]	M3KM	1 652,000	9,00	14 868,00	
7	162218	B	VODOROVNÉ PŘEMÍSTĚNÍ SUTÍ Z VÝRUBU NA POVRCHU DO 20 KM - Odvoz přebytečné materiálu se předpokládá na skládku, kterou si zajistí zhotovitel stavby při respektování platné legislativy v oblasti hospodaření s dpady. 112,1=112,1000 [A]	M3	112,100	154,00	17 263,40	
8	162219	B	VODOROVNÉ PŘEMÍSTĚNÍ SUTÍ Z VÝRUBU NA POVRCHU PŘÍPL ZA DALŠÍ 1KM - Odvoz přebytečné materiálu se předpokládá na skládku, kterou si zajistí zhotovitel stavby při respektování platné legislativy v oblasti hospodaření s dpady. 112,1*10=1 121,0000 [A]	M3	1 121,000	8,00	8 968,00	
9	17120	B	ULOŽENÍ SYPANINY DO NÁSYPŮ A NA SKLÁDKY BEZ ZHUTNĚNÍ Uložení sypaniny na skládky (přebytečná zemina) 112,1=112,1000 [A]	M3	112,100	14,00	1 569,40	
10	17411	B	ZÁSYP JAM A RÝH ZEMINOU SE ZHUTNĚNÍM Štěrka pro zásyp fr. 0-63 (materiál), 116,80 t 50% : 0,5*106,2*2,2=116,8t 106,2=106,2000 [A]	M3	106,200	95,00	10 089,00	
11	17481	B	ZÁSYP JAM A RÝH Z NAKUPOVANÝCH MATERIÁLŮ Zásyp jam, šachet, rýh sypaninou se zhutněním (bez finálních komunikací), 106,20 m3 106,2=106,2000 [A]	M3	106,200	360,00	38 232,00	
12	17581	B	OBSYP POTRUBÍ A OBJEKTŮ Z NAKUPOVANÝCH MATERIÁLŮ Obsyp potrubí (25cm pod UT-zbytek chodníky), 48,70 m3 0,45*0,6*180,5=48,7m3 Štěrka frakce 0-16 (materiál položka č.15), 107,10 t 48,7*2,2=107,1t 48,7=48,7000 [A]	M3	48,700	650,00	31 655,00	
<b>4</b>							<b>7 776,00</b>	
<b>Vodorovné konstrukce</b>								
13	451573	B	VÝPLŇ VRSTVY Z KAMENIVA TĚŽENÉHO, INDEX ZHUTNĚNÍ ID DO 0,9 Lože pod potrubí otevřený výkop z kameniva drobného těženého, 10,80 m3 0,1*0,6*180,5=10,8m3 Pěsek frakce 0-8 (materiál položka č.17), 23,80 t 10,8*2,2=23,8t 10,8=10,8000 [A]	M3	10,800	720,00	7 776,00	
<b>7</b>							<b>6 500,00</b>	
<b>Přidružená stavební výroba</b>								
14	74000	B	Křížení IS - kabely Křížení IS - kabely 50=50,0000 [A]	KS	50,000	130,00	6 500,00	
<b>8</b>							<b>500 475,50</b>	
<b>Potrubí</b>								
15	80000	R	KŘÍŽENÍ IS - ZAJIŠTĚNÍ Křížení IS - plyn do DN150 (plast/ocel) ... 15 ks Křížení IS - voda do DN150 (plast/litina) ... 12 ks Křížení IS - kanalizace do DN500 (beton/plast) ... 30 ks 15+12+30=57,0000 [A]	KS	57,000	120,00	6 840,00	
16	83430	BR	PŘEPOJENÍ STÁVAJÍCÍCH PŘÍPOJEK - Přechodka/manžeta PVC DN150 - kamenina/plast, 17 ks - Přechodka/manžeta PVC DN300 - kamenina/plast, 1 ks 18=18,0000 [A]	KS	18,000	11 000,00	198 000,00	
17	87433	B	POTRUBÍ Z TRUB PLASTOVÝCH ODPADNÍCH DN DO 150MM Montáž potrubí PVC DN150 - Potrubí PVC KG SN8, DN150167,60m - Koleno PVC KG 150/45° KGB25,00ks Dodávka a montáž zásepky PVC KG DN150: 8x Montáž tvarovek PVC (kolena, přechodky, zásepky) - vč. přesunů hmot 167=167,0000 [A]	M	167,000	1 588,00	265 196,00	
18	87445	B	POTRUBÍ Z TRUB PLASTOVÝCH ODPADNÍCH DN DO 300MM Montáž potrubí PVC DN300 - Potrubí PVC KG SN8, DN30012,90m - Koleno PVC KG 300/45° KGB2,00ks Dodávka a montáž zásepky PVC KG DN300: 1x Montáž tvarovek PVC (kolena, přechodky, zásepky) - vč. přesunů hmot 12,9=12,9000 [A]	M	12,900	1 730,00	22 317,00	
19	899681	B	TLAKOVÉ ZKOUŠKY POTRUBÍ DN DO 800MM Tlakové zkoušky potrubí DN150: 167,6m; DN300: 12,9m 180,5=180,5000 [A]	M	180,500	45,00	8 122,50	
<b>9</b>							<b>13 800,00</b>	
<b>Ostatní konstrukce a práce</b>								

20	969245	B	VYBOURÁNÍ POTRUBÍ DN DO 300MM KANALIZACÍ	M	115,000	120,00	13 800,00
			Odstranění a likvidace původních přípojek				
			115=115,0000 [A]				

**Příloha k formuláři pro ocenění nabídky**

 Stavba: Uvaly III/10165 - Uvaly, průtah (ulice 5. května)  
 Objekt: UVALY MESTO III/10165-Uvaly, průtah (ulice 5. května) - Město Úvaly  
 Objekt: SO 441 Veřejné osvětlení  
 Rozpočet: 441 Veřejné osvětlení

441 1 027 832,17

Poř. číslo	Kód položky	Varianta	Název položky	MJ	Množství	Cena	
						Jednotková	Celkem
1	2	3	4	5	6	9	10
<b>0</b>			<b>Všeobecné konstrukce a práce</b>				<b>21 355,00</b>
1	014101		POPLATKY ZA SKLÁDKU	M3	65,700	150,00	9 855,00
			přebytečná zemina z výkopu A 0,35°0,2°475=33,2500 [B] B 0,6°0,25°(10,1+7,8+7,5)=3,8100 [A] C 0,6°0,2°(10,4+6,5+6,5+4,9+6,4+6,7+6,5+6,3+6,4+6,3+6,3+6,6+9,7+10,0+7,1+6,4)=13,5600 [C] základy 3°0,6°0,6°1,1=1,1880 [D] 4°0,8°0,8°1,2=3,0720 [E] 13°0,8°0,8°1,3=10,8160 [F]				
2	02910		OSTATNÍ POŽADAVKY - ZEMĚMĚŘIČSKÁ MĚŘENÍ geodetické práce na objektu (vytyčení, zaměření, ...)	KPL	1,000	5 000,00	5 000,00
3	02944		OSTATNÍ POŽADAVKY - DOKUMENTACE SKUTEČ PŘEVEDENÍ V DIGIT FORMĚ v tištěné a digitální formě	KPL	1,000	4 000,00	4 000,00
4	029522		OSTATNÍ POŽADAVKY - REVIZNÍ ZPRÁVY výchozí revize	KUS	1,000	2 500,00	2 500,00
<b>1</b>			<b>Zemní práce</b>				<b>135 308,65</b>
5	125738		VYKOPÁVKY ZE ZEMNÍKŮ A SKLÁDEK TR. I, ODVOZ DO 20KM přebytečná zemina A 0,35°0,2°475=33,2500 [B] B 0,6°0,25°(10,1+7,8+7,5)=3,8100 [A] C 0,6°0,2°(10,4+6,5+6,5+4,9+6,4+6,7+6,5+6,3+6,4+6,3+6,3+6,6+9,7+10,0+7,1+6,4)=13,5600 [C] základy 3°0,6°0,6°1,1=1,1880 [D] 4°0,8°0,8°1,2=3,0720 [E] 13°0,8°0,8°1,3=10,8160 [F]	M3	65,700	650,00	42 705,00
6	125739		PŘÍPĚK ZA DALŠÍ 1KM DOPRAVY ZEMINY dalších 10 km 66,70°10=667,0000 [A]	M3	667,000	9,00	6 003,00
7	13173		HLOUBENÍ JAM ZAPAZ I NEPAŽ TR. I výkop jam pro základy stožárů 3°0,6°0,6°1,1=1,1880 [A] 4°0,8°0,8°1,2=3,0720 [B] 13°0,8°0,8°1,3=10,8160 [C] Celkem: A+B+C=15,0760 [D]	M3	15,080	550,00	8 294,00
8	13273		HLOUBENÍ RYH ŠÍŘ DO 2M PÁŽ I NEPAŽ TR. výkop rýhy pro kabelovou trasu A 0,35°0,8°475=133,0000 [B] B 0,6°1,15°(10,1+7,8+7,5)=17,5260 [A] C 0,6°1,11°(10,4+6,5+6,5+4,9+6,4+6,7+6,5+6,3+6,4+6,3+6,3+6,6+9,7+10,0+7,1+6,4)=7,52580 [C]	M3	225,790	230,00	51 931,70
9	17120		ULOŽENÍ SYPANINY DO NÁSPŮ A NA SKLÁDKY BEZ ZHTNĚNÍ přebytečná zemina A 0,35°0,2°475=33,2500 [B] B 0,6°0,25°(10,1+7,8+7,5)=3,8100 [A] C 0,6°0,2°(10,4+6,5+6,5+4,9+6,4+6,7+6,5+6,3+6,4+6,3+6,3+6,6+9,7+10,0+7,1+6,4)=13,5600 [C] základy 3°0,6°0,6°1,1=1,1880 [D] 4°0,8°0,8°1,2=3,0720 [E] 13°0,8°0,8°1,3=10,8160 [F]	M3	65,700	14,00	919,80
10	17411		ZÁSYP JAM A RYH ZEMINOU SE ZHTNĚNÍM A 0,35°(0,8-0,2)*475=99,7500 [B] B 0,6°(1,15-0,25)*(10,1+7,8+7,5)=13,7160 [A] C 0,6°(1,11-0,2)*(10,4+6,5+6,5+4,9+6,4+6,7+6,5+6,3+6,4+6,3+6,3+6,6+9,7+10,0+7,1+6,4)=61,65	M3	175,170	95,00	16 641,15
11	17581		OBSYP POTRUBÍ A OBJEKTŮ Z NAKUPOVANÝCH MATERIÁLŮ zásyp chrániček písek 0,6°0,2°(10,4+6,5+6,5+4,9+6,4+6,7+6,5+6,3+6,4+6,3+6,3+6,6+9,7+10,0+7,1+6,4)=13,5600 [C]	M3	13,560	650,00	8 814,00
<b>2</b>			<b>Základy</b>				<b>55 042,00</b>
12	272125		ZÁKLADY Z DÍLCŮ ŽELEZOBETONOVÝCH DO C30/37 (B37) základy stožárů, směr min. C 25/30-XF4 3°0,6°0,6°1,1=1,1880 [A] 4°0,8°0,8°1,2=3,0720 [B] 13°0,8°0,8°1,3=10,8160 [C] Celkem: A+B+C=15,0760 [D]	M3	15,080	3 650,00	55 042,00
<b>7</b>			<b>Přidružená stavební výroba</b>				<b>694 384,40</b>
13	741157		SLOUPY VĚŘEJNÉHO OSVĚTLENÍ OCEĽ TRUBKOVÉ stožár VO (A*) jm. výška 8 m, výložník 1,5 m, stožárová svorkovnice - dodávka a montáž	KUS	13,000	17 400,00	226 200,00
14	741157a		SLOUPY VĚŘEJNÉHO OSVĚTLENÍ OCEĽ TRUBKOVÉ stožár VO (B*) jm. výška 6 m, stožárová svorkovnice - dodávka a montáž	KUS	3,000	12 200,00	36 600,00
15	741157b		SLOUPY VĚŘEJNÉHO OSVĚTLENÍ OCEĽ TRUBKOVÉ stožár VO (Z*) pro osvětlení přechodu jm. výška 6 m, výložník 1,0 až 3,0 (viz situace), stožárová svorkovnice - dodávka a montáž	KUS	4,000	22 300,00	89 200,00
16	741917		DEMONT SLOUPŮ VZDUŠ VEDENÍ OCEĽ TRUBKOVÝCH demontáž stožárů VO (včetně výložníků) - odvoz a ekologická likvidace	KUS	9,000	2 300,00	20 700,00

17	742122	PODZEM KABEL VEDENÍ N.N. DO 1KV CU DO KABELOVÉHO LOŽE kabel CYKY 4-Jx16 do pískového lože (včetně) (475+24*2*2,5+15+5+5)*1,05=651,0000 [A]	M	651,000	170,00	110 670,00
18	742122a	PODZEM KABEL VEDENÍ N.N. DO 1KV CU DO KABELOVÉHO LOŽE kabel CYKY 3-Jx2,5 do pískového lože (včetně)	M	40,000	170,00	6 800,00
19	742123	PODZEM KABEL VEDENÍ N.N. DO 1KV CU DO CHRÁNIČKY kabel CYKY 4-Jx16 do chráničky	M	134,720	160,00	21 555,20
20	742123a	PODZEM KABEL VEDENÍ N.N. DO 1KV CU DO CHRÁNIČKY kabel CYKY 3-Jx2,5 do chráničky (10,4+6,5+6,5+4,9+6,4+6,7+6,5+6,3+6,4+6,3+6,3+6,6+9,7+10,0+7,1+6,4+7,8+7,5)*1,1	M	18,060	160,00	2 889,60
21	742124	PODZEM KABEL VEDENÍ N.N. DO 1KV CU NA KONSTRUKCE kabel CYKY 3-Jx1,5 mm2 do stožáru, včetně ukončení na svorkách (13*(8+1,5)+6*3+6*4+1,0+1,5+2*3,0+5+5)*1,1=202,4000 [A]	M	202,400	129,00	26 109,60
22	742512	UKONČENÍ KABEL SOUBORU KOCOVKOU DO 1KV ukončení kabelu 4x16 na svorkách, teplem smrštitelné rozdělovací hlavy 22*2=44,0000 [A]	KUS	44,000	755,00	33 220,00
23	742612	KRYTÍ KABELŮ VÝSTRAŽNOU FÓLIÍ ŠÍŘ 22CM červená 475=475,0000 [A]	M	475,000	5,00	2 375,00
24	74271	MĚŘENÍ KABELŮ elektrická měření a měření zemních odporů jako podklad pro výchozí revizi	KČ	1,000	5 000,00	5 000,00
25	74291	DEMONTÁŽ KABELŮ N.N. včetně odvozu a ekologické likvidace	M	550,000	10,00	5 500,00
26	74313	SVÍTIDLA VÝBOJKOVÁ svítidlo silniční se sodíkovou výbojkou (včetně) - dodávka a montáž	KUS	13,000	3 270,00	42 510,00
27	74313a	SVÍTIDLA VÝBOJKOVÁ svítidlo pro osvětlení chodníků, včetně výbojky - dodávka a montáž	KUS	3,000	2 840,00	8 520,00
28	74318	SVÍTIDLA SPECIÁLNÍ svítidlo s LED zdrojem světla pro osvětlení přechodů	KUS	4,000	2 955,00	11 820,00
29	74451	SVORKOVNICE výměna svorkovnice stávajícího stožáru, nově odbočovací typ (např. SV9)	KUS	1,000	12 400,00	12 400,00
30	745511	UZEMŇOVACÍ VEDENÍ V ZEMI průběžný zemnič, drát FeZn 10 mm, včetně svorek	M	650,000	45,00	29 250,00
31	745512	UZEMŇOVACÍ VEDENÍ NA POVRCHU propojení stožáru a strojeného zemniče, včetně svorek a PKO, drát FeZn 10 mm 22*1,5=33,0000 [A]	M	33,000	45,00	1 485,00
32	755842	PŘELOŽENÍ SIGNALIZAČNÍHO ZAŘÍZENÍ ZVUKOVÉHO přeložka rozhlasu (reproduktory, rozvaděč)	KUS	1,000	1 580,00	1 580,00
<b>8</b>		<b>Potrubi</b>				<b>36 742,12</b>
33	87614	CHRÁNIČKY Z TRUB PLAST DN DO 40MM chráničky do základu stožáru, typ 40/33 (11+3+4)*3*2*1,05=113,4000 [A]	M	113,400	32,00	3 628,80
34	87627	CHRÁNIČKY Z TRUB PLASTOVÝCH DN DO 100MM chránička HDPE dvouplášťová 110/94 včetně utěsnění a protahovacího lanka B (10,1+7,8+7,5)*2*1,1=55,8800 [A] C (10,4+6,5+6,5+4,9+6,4+6,7+6,5+6,3+6,4+6,3+6,3+6,6+9,7+10,0+7,1+6,4)*2*1,1=248,6000 [B]	M	304,480	49,00	14 919,52
35	87645	CHRÁNIČKY Z TRUB PLASTOVÝCH DN DO 300MM pouzdro základu stožáru, včetně provrtání otvoru pro kabel 3*0,8=2,4000 [A] 4*1,0=4,0000 [B] 13*1,0=13,0000 [C] Celkem: A+B+C=19,4000 [D]	M	19,400	360,00	6 984,00
36	899521	OBETONOVÁNÍ POTRUBÍ Z PROSTÉHO BETONU DO B12.5 podkladní beton pod chráničky C8/10-X0 0,05*0,6*(10,1+7,8+7,5)=0,7620 [A]	M3	0,760	2 630,00	1 998,80
37	899524	OBETONOVÁNÍ POTRUBÍ Z PROSTÉHO BETONU DO C25/30 (B30) obetonování chrániček, betonová směs C25/30-XA1 0,2*0,6*(10,1+7,8+7,5)=3,0480 [A]	M3	3,050	3 020,00	9 211,00
<b>9</b>		<b>Ostatní konstrukce a práce</b>				<b>85 000,00</b>
38	951401	PDZ A ZPI SVĚTELNÉ S LED DODÁVKA A MONTÁŽ radar pro měření rychlosti vozidel - dodávka, montáž	KUS	1,000	85 000,00	85 000,00

**Příloha k formuláři pro ocenění nabídky**

**Stavba:** Uvaly III/10165 - Uvaly, průtah (ulice 5. května)  
**Objekt:** UVALY MESTO III/10165-Uvaly, průtah (ulice 5. května) - Město Úvaly  
**Objekt:** SO 801 Vegetační úpravy  
**Rozpočet:** 801 Vegetační úpravy

801	427 293,78
-----	------------

Poř. číslo	Kód položky	Varianta	Název položky	MJ	Množství	Cena	
						Jednotková	Celkem
1	2	3	4	5	6	9	10
1			<b>Zemní práce</b>				<b>427 293,78</b>
1	18216		ÚPRAVA POVRCHŮ SROVNÁNÍM ÚZEMÍ V TL DO 0,75M Pošná úprava terénu s urovnáním povrchu bez doplnění ornice při nerovnostech 3440=3 440,0000 [A]	M2	3 440,000	62,00	213 280,00
2	18230		ROZPROSTŘENÍ ORNICE V ROVINĚ Substrát zahradnický - včetně přesunu hmot pro sadovnické a krajinářské úpravy, dopravní vzdálenost do 6,7+0,2=6,9000 [A]	M3	6,900	64,00	441,60
3	18242		ZALOŽENÍ TRÁVNÍKU HYDROOSEVEM NA ORNICI Založení trávníku lučního výsevem vč. utažení, plochy přes 1000m <sup>2</sup> , v rovině nebo na svahu do 1:5 s pokosením, naložením a odvozem odpadu do 20km a se složením ... 1 420,00 m <sup>2</sup> 1420=1 420,0000 [A]	M2	1 420,000	18,00	25 560,00
4	18247		OŠETŘOVÁNÍ TRÁVNÍKU Ošetření trávníku jednorázově v rovině a na svahu do 1:5 bez ohledu na způsob 5680=5 680,0000 [A]	M2	5 680,000	4,50	25 560,00
5	183311		SADOVNICKÉ OBDELÁNÍ PŮDY MECHANICKY Obdelání půdy kultivátorováním v rovině nebo na svahu do 1:5 (nakypření) 1720=1 720,0000 [A]	M2	1 720,000	12,00	20 640,00
6	183511		CHEMICKÉ ODPLEVENÍ CELOPLOŠNĚ Chemické odplevelení půdy před založením kultury, trávníku nebo zpevněných ploch o výměře jednotlivě přes 20m <sup>2</sup> v rovině nebo na svahu do 1:5 postřikem naširoko - Neselektivní listový herbicid se systematickým účinkem ve formě koncentrátu pro 3440=3 440,0000 [A]	M2	3 440,000	1,80	6 192,00
7	183512		CHEMICKÉ ODPLEVENÍ VÝBĚROVĚ Hnojení půdy nebo trávníku v rovině a svahu do 1:5 umělým hnojivem s rozdělením k jednotlivým rostlinám ... 0,0066 t (657+20)*0,75=507,7500 [A]	M2	507,750	2,50	1 269,38
8	18461		MULČOVÁNÍ Mulčování vysazených rostlin mulčovací kúrou, tl. do 100mm v rovině nebo na svahu do 1:5 - Kúra mulčovací ... 30,7 m <sup>3</sup> 307=307,0000 [A]	M2	307,000	29,00	8 903,00
9	18471		OŠETŘENÍ DŘEVIN VE SKUPINÁCH Ošetření vysazených dřevin ve skupinách v rovině nebo na svahu do 1:5 tj. 300=300,0000 [A]	M2	300,000	21,00	6 300,00
10	184721 A		ZDRAVOTNÍ REZ VĚTVÍ STROMŮ D DO 50CM Ošetření vysazených dřevin solitérních v rovině nebo ve svahu do 1:5 tj. odplevelení s 7=7,0000 [A]	KUS	7,000	900,00	6 300,00
11	18481 A		OCHRANA STROMŮ BEDNĚNÍM - Ochrana dřevin před okusem zvěří mechanicky, pletivem výšky do 2m, v rovině nebo na svahu do 1:5 včetně nákladů na spojení konců drátů po celé výšce pletiva (ochrana báze kmene před poškozením při sečení) ... 7 ks - Zhotovení obalu kmene z rákosové rohože v rovině nebo na svahu do 1:5 ... 2,80 m <sup>2</sup> - Ukotvení dřeviny třemi kúly délky přes 2 do 3m ... 7 ks - Kúly frézované s fazetou se špičkou, průměr 6-8cm, délka 2,5m ... 21 ks - Příčka z puleně, frézované kulatiny, délka 50cm ... 21 ks - Úvazek bavlněný - šíře 3cm (popř. jutový) ... 10,5 m - Rákosová rohož, šířka 2m ... 1,4 m - Perforovaná PE chránička proti poškození kmene stromu při sečení (výška min 7*(0,3*4*1,5)=12,6000 [A]	M2	12,600	250,00	3 150,00
12	184A2 B		VYSAZOVÁNÍ KEŘŮ LISTNATÝCH BEZ BALU VČETNĚ VÝKOPU JAMKY - Hloubení jamek pro vysazování rostlin v zemině tř 1-4 s výměnou půdy na 50% v rovině nebo ve svahu do 1:5, objem přes 0,05 do 0,125 m <sup>3</sup> s případným naložením přebytečných výkopků a odvozem do 20km a se složením - Výsadba dřeviny s balem do předem vyhloubené jamky se zalitím v rovině nebo na svahu do 1:5 1=1,0000 [A]	KUS	1,000	80,00	80,00
13	184B15 A		VYSAZOVÁNÍ STROMŮ LISTNATÝCH S BALEM OBVOD KMENE DO 16CM. - Hloubení jamek pro vysazování rostlin v zemině tř 1-4 s výměnou půdy na 50% v rovině nebo ve svahu do 1:5, objem přes 0,40 do 1,00 m <sup>3</sup> s případným naložením přebytečných výkopků a odvozem do 20km a se složením ... 7,00 ks - Výsadba dřeviny s S BALEM do předem vyhloubené jamky se zalitím v rovině nebo ve svahu do 1:5 při průměru balu přes 500 do 600mm se zalitím ... 7,00 ks 7=7,0000 [A]	KUS	7,000	1 523,00	10 661,00
14	184E1		PRESAZOVÁNÍ KEŘŮ - Hloubení jamek pro vysazování rostlin v zemině tř 1-4 s výměnou půdy na 50% v rovině nebo ve svahu do 1:5, objem přes 0,01 do 0,02 m <sup>3</sup> s případným naložením přebytečných výkopků a odvozem do 20km a se složením ... 620,00 ks - Výsadba dřeviny s balem do předem vyhloubené jamky se zalitím v rovině nebo na svahu do 1:5 při průměru balu přes 100 do 200 mm ... 620,00 ks 620=620,0000 [A]	KUS	620,000	135,00	83 700,00
15	18600		ZALÉVÁNÍ VODOU Zaliti rostlin vodou, plochy jednotlivě do 20 m <sup>2</sup> (zaliti dřevin) ... 27,76 m <sup>3</sup> Zaliti rostlin vodou, plochy jednotlivě přes 20 m <sup>2</sup> (zaliti trávníku) ... 14,2 m <sup>3</sup> - Voda pitná pro ostatní odběratele ... 41,96 m <sup>3</sup> + 0,42 m <sup>3</sup> - Dovoz vody pro závlaku rostlin není započítán (voda bude využita z místních zdrojů - 27,76+14,2=41,9600 [A] A+0,42=42,3800 [B]	M3	42,380	360,00	15 256,80

## DAROVACÍ SMLOUVA

### **O2 Czech Republic a.s.**

IČ: 60193336

DIČ: CZ60193336

se sídlem Praha 4 - Michle, Za Brumlovkou 266/2, PSČ 140 22

zapsaná v obchodním rejstříku vedeném Městským soudem v Praze, oddíl B, vložka 2322

zastoupená panem Hanym Farghalim, ředitelem Korporátní komunikace & CSR, na základě pověření (dále jen „**dárce**“)

a

### **Základní škola Úvaly, příspěvková organizace**

IČO: 00874817

se sídlem Arnošta z Pardubic 8, Úvaly, 250 82

zapsaná v rejstříku škol a školských zařízení, resortní identifikátor 108003949

bankovní spojení 431824319/0800

zastoupená panem Mgr. Lukášem Kuncem, ředitelem školy

(dále jen „**obdarovaný**“)

na straně druhé

uzavírají níže uvedeného dne dle § 2055 a násl. zákona č. 89/2012 Sb., občanského zákoníku, tuto darovací smlouvu (dále jen „**smlouva**“):

### I.

1. Dárce poskytuje obdarovanému dar ve formě poukazu **v hodnotě 120.000 Kč** (*slovy: sto dvacet tisíc korun českých*) (dále jen „**poukaz**“) na úhradu ceny služeb, které bude dárce poskytovat, popř. poskytl, obdarovanému na základě těchto smluv:
  - Smlouva č. **5910003122**,  
to vše pro účely realizace aktivit v rámci programu O2 Chytrá škola.
2. Obdarovaný tento dar přijímá a zavazuje se jej využít k účelu sjednanému v této smlouvě. Strany se dohodly, že obdarovaný není oprávněn poukaz ani jakákoli práva z něj plynoucí postoupit jiné osobě a obdarovaný není oprávněn se domáhat vyplacení hodnoty poukazu v penězích či výměnou za jiné finanční plnění. Obdarovaný není oprávněn jednostranně započíst hodnotu poukazu na jakékoli pohledávky dárce za obdarovaným.
3. Obdarovaný je příspěvkovou organizací ve smyslu zákona č. 250/2000 Sb., o rozpočtových pravidlech územních rozpočtů (dále jen „*zákon o rozpočtových pravidlech*“). Dle § 27 odst. 7 písm. c) zákona o rozpočtových pravidlech je obdarovaný povinen zajistit si předem písemný souhlas zřizovatele při nabytí majetku darem, jinak se k takovému právního jednání nepřihlíží. Obdarovaný podpisem této smlouvy prohlašuje, že zřizovatel obdarovaného udělil písemný souhlas s tím, aby dárce poskytl obdarovanému dar na základě této smlouvy. Kopie písemného souhlasu tvoří přílohu č. 1 této smlouvy.
4. Poukaz dle odst. 1 tohoto článku dárce předá obdarovanému do 5 dnů od okamžiku, kdy tato smlouva nabyde účinnosti.
5. Smluvní strany si výslovně sjednaly, že cena služeb (včetně DPH) uvedených v odst. 1 tohoto článku bude prostřednictvím poukazu až do výše jeho hodnoty hrazena tak, že cena těchto služeb (včetně DPH) dle vyúčtování (faktur), které dárce předloží nebo zašle obdarovanému, bude automaticky započtena proti hodnotě poukazu, a to vždy ke dni splatnosti ceny těchto služeb uvedenému v jednotlivých vyúčtováních.

## II.

1. Obdarovaný se zavazuje, že bude dárce na jeho žádost informovat o projektech a činnostech obdarovaného uvedených v čl. I odst. 1 této smlouvy. Obdarovaný je dále povinen bezodkladně písemně oznámit dárci veškeré skutečnosti, které by mohly ovlivnit realizaci těchto projektů a činností, zejména plánované změny v jejich koncepci, změnu osob odpovědných za realizaci projektů a činností či změnu statutárního orgánu obdarovaného.
2. Dárce má právo kontrolovat, a to i prostřednictvím jím určených třetích osob, zda projekty a činnosti uvedené v čl. I odst. 1 této smlouvy naplňují podmínky a účely stanovené v § 20 odst. 8 zákona č. 586/1992 Sb., o daních z příjmů, ve znění pozdějších předpisů. Dárce oznámí písemně obdarovanému datum a způsob kontroly a název či jméno osoby, která ji bude provádět. Obdarovaný je povinen zpřístupnit dárci nebo třetí osobě provádějící kontrolu veškeré relevantní dokumenty a informace a dále se zavazuje poskytnout k provedení kontroly patřičnou součinnost.
3. Dárce má právo od této smlouvy písemně odstoupit v případě, že:
  - (i) projekty a činnosti uvedené v odst. 1 čl. I této smlouvy (nebo kterýkoli z nich) přestanou kdykoli v době, kdy bude cena služeb dle čl. I odst. 1 této smlouvy hrazena prostřednictvím poukazu, splňovat podmínky a účely uvedené v § 20 odst. 8 zákona č. 586/1992 Sb., o daních z příjmů, ve znění pozdějších předpisů;
  - (ii) obdarovaný neumožní dárci či jím určené osobě provést kontrolu ve smyslu odst. 2 tohoto článku, ačkoli dárce předem písemně oznámil obdarovanému datum a způsob kontroly a název či jméno osoby, která ji bude provádět; nebo
  - (iii) obdarovaný při takové kontrole nezpřístupní dárci nebo třetí osobě provádějící kontrolu veškeré relevantní dokumenty a informace nebo neposkytne k provedení kontroly patřičnou součinnost;
  - (iv) zřizovatel obdarovaného odvolá souhlas s uzavřením této smlouvy; nebo
  - (v) obdarovaný nesplní povinnost uvedenou v čl. III odst. 2. této smlouvy v tam uvedené lhůtě.

Tím nejsou dotčeny jiné případy odstoupení či jiné způsoby zrušení této smlouvy (resp. závazků z ní vyplývajících) stanovené právními předpisy.

4. Odstoupení od této smlouvy je účinné okamžikem doručení písemného oznámení dárce o odstoupení obdarovanému. V případě odstoupení je obdarovaný povinen uhradit dárci cenu služeb, které již byly uhrazeny postupem uvedeným v čl. I odst. 5 této smlouvy (tj. již čerpanou hodnotu daru), a to do 30 dnů ode dne doručení písemného oznámení o odstoupení.
5. Obdarovaný se zavazuje, že předem oznámí dárci místo a termíny konání veřejných akcí, které bude realizovat v rámci projektů a činností uvedených v odst. 1 čl. I této smlouvy či v souvislosti s nimi. Dárce si dále vyhrazuje právo účastnit se těchto akcí vztahujících se k uvedeným projektům.

## III.

1. Tato smlouva je uzavřena dnem jejího podpisu oběma smluvními stranami a nabyde účinnosti splněním podmínky uvedené v čl. III odst. 2 této smlouvy. Tato smlouva bez dalšího zaniká, pokud nebudou splněny podmínky pro předání poukazu ani do 3 měsíců od podpisu smlouvy oběma smluvními stranami.
2. Tuto smlouvu lze měnit a doplňovat pouze písemnou dohodou smluvních stran.
3. Tato smlouva je uzavřena dnem jejího podpisu oběma smluvními stranami.
4. Tato smlouva je sepsána ve dvou vyhotoveních, z nichž každá strana obdrží po jednom.
5. Tato smlouva se řídí zákonem č. 89/2012 Sb., občanský zákoník.
6. Nedílnou součástí této smlouvy tvoří následující přílohy:



Příloha č. 1: Kopie souhlasu zřizovatele obdarovaného s uzavřením této Smlouvy

V Praze dne

za O2 Czech Republic a.s.

V Úvalech dne

za Základní školu Úvaly, příspěvkovou organizaci

.....  
Hany Farghali  
ředitel Korporátní komunikace a CSR,  
*na základě pověření*

.....  
Mgr. Lukáš Kunc  
ředitel



# Město Úvaly

## Městský úřad Úvaly

Starosta

---

### Město Úvaly

#### Zastupitelstvo města Úvaly

#### Obecně závazná vyhláška č. 2/2019

#### o nočním klidu

Zastupitelstvo města Úvaly se na svém zasedání dne .....2019 usnesením č. Z-..../2019 usneslo vydat na základě ustanovení § 10 písm. d) a ustanovení § 84 odst. 2 písm. h) zákona č. 128/2000 Sb., o obcích (obecní zřízení), ve znění pozdějších předpisů, a na základě ustanovení § 5 odst. 6 zákona č. 251/2016 Sb., o některých přestupcích, tuto obecně závaznou vyhlášku:

#### Čl. 1

#### Předmět

Předmětem této obecně závazné vyhlášky je stanovení výjimečných případů, při nichž je doba nočního klidu vymezena dobou kratší nebo při nichž nemusí být doba nočního klidu dodržována.

#### Čl. 2

#### Doba nočního klidu

Dobou nočního klidu se rozumí doba od dvacáté druhé do šesté hodiny.<sup>1</sup>

#### Čl. 3

#### Stanovení výjimečných případů, při nichž je doba nočního klidu vymezena dobou kratší nebo žádnou

- 1) Doba nočního klidu nemusí být dodržována v noci z 31. prosince na 1. ledna z důvodu konání oslav příchodu nového roku.
- 2) Doba nočního klidu se vymezuje od 00.30 do 06.00 hodin, a to v následujících případech:
  - a) v noci z 27.6. na 28.6.2019, v noci z 4.7. na 5.7.2019, v noci z 11.7. na 12.7.2019, v noci z 18.7. na 19.7.2019, v noci z 25.7. na 26.7.2019, v noci z 1.8. na 2.8.2019, v noci z 8.8. na 9.8.2019, v noci z 15.8. na 16.8.2019, v noci z 22.8. na 23.8.2019, v noci z 29.8. na 30.8. 2019 z důvodu promítání letního kina
  - b) v noci z 18.5. na 19.5.2019 z důvodu konání akce „Highland Games Úvaly 2019“
- 5) Doba nočního klidu se vymezuje od 03.00 do 06.00 hodin, a to v následujících případech:
  - a) v noci z 30.4. na 1.5. 2019 z důvodu konání slavností „Pálení čarodějnic“,
  - b) v noci z 8.6. na 9.6.2019 z důvodu konání akce „Street party na Skeříkově“.

---

<sup>1</sup> Dle ustanovení § 5 odst. 6 zákona č. 251/2016 Sb., o některých přestupcích platí, že: „Dobou nočního klidu se rozumí doba od dvacáté druhé do šesté hodiny. Obec může obecně závaznou vyhláškou stanovit výjimečné případy, zejména slavnosti nebo obdobné společenské nebo rodinné akce, při nichž je doba nočního klidu vymezena dobou kratší nebo při nichž nemusí být doba nočního klidu dodržována.“

- c) v noci z 22.6. na 23.6.2019 z důvodu konání akce Oslavy 100 let výročí fotbalu SK Úvaly
- d) v noci z 28.6. na 29.6.2019 z důvodu konání akce Ukončení sezóny TJ Sokol Úvaly
- e) v noci z 14.9. na 15.9.2019 z důvodu konání akce koncert kapely Divokej Bill
- f) v noci z 16.11. na 17.11.2019 z důvodu konání akce Oslavy 30 let výročí Sametové revoluce

#### **Čl. 4**

##### **Zrušovací ustanovení**

Zrušuje se obecně závazná vyhláška č. 2/2018 o nočním klidu ze dne 5.4. 2018.

#### **Čl. 5**

##### **Účinnost**

Tato obecně závazná vyhláška nabývá účinnosti patnáctým dnem od vyvěšení.

Petr Borecký  
starosta

Ing. Alexis Kimbembe  
místostarosta

Vyvěšeno na úřední desce dne: .....

Sejmuto z úřední desky dne: .....



# Město Úvaly

## Městský úřad Úvaly

Starosta

---

### Město Úvaly

#### Zastupitelstvo města Úvaly

#### Obecně závazná vyhláška města č. 1/2019

#### o místním poplatku za užívání veřejného prostranství

Zastupitelstvo města Úvaly se na svém zasedání dne .....2019 usnesením č. Z...../2019 usneslo vydat na základě § 14 odst. 2 zákona č. 565/1990 Sb., o místních poplatcích, ve znění pozdějších předpisů), a v souladu s § 10 písm. d) a § 84 odst. 2 písm. h) zákona č. 128/2000 Sb., o obcích (obecní zřízení), ve znění pozdějších předpisů, tuto obecně závaznou vyhlášku (dále jen „vyhláška“):

#### Čl. 1

##### Úvodní ustanovení

- (1) Město Úvaly touto vyhláškou zavádí místní poplatek za užívání veřejného prostranství (dále jen „poplatek“).
- (2) Řízení o poplatcích vykonává městský úřad (dále jen „správce poplatku“).<sup>1</sup>

#### Čl. 2

##### Předmět poplatku a poplatník

- (1) Poplatek za užívání veřejného prostranství se vybírá za zvláštní užívání veřejného prostranství, kterým se rozumí provádění výkopových prací, umístění dočasných staveb a zařízení sloužících pro poskytování prodeje a služeb, pro umístění stavebních nebo reklamních zařízení, zařízení cirkusů, lunaparků a jiných obdobných atrakcí, umístění skládek, vyhrazení trvalého parkovacího místa a užívání tohoto prostranství pro kulturní, sportovní a reklamní akce nebo potřeby tvorby filmových a televizních děl.<sup>2</sup>
- (2) Poplatek za užívání veřejného prostranství platí fyzické i právnické osoby, které užívají veřejné prostranství způsobem uvedeným v odstavci 1 (dále jen „poplatník“).<sup>3</sup>

#### Čl. 3

##### Veřejná prostranství

Poplatek se platí za užívání veřejných prostranství, která jsou uvedena jmenovitě v příloze č. 1. Tato příloha tvoří nedílnou součást této vyhlášky.

---

<sup>1</sup> § 14 odst. 3 zákona o místních poplatcích

<sup>2</sup> § 4 odst. 1 zákona o místních poplatcích

<sup>3</sup> § 4 odst. 2 zákona o místních poplatcích

## Čl. 4

### Vznik a zánik poplatkové povinnosti

Poplatková povinnost vzniká dnem, kdy započalo zvláštní užívání veřejného prostranství a zaniká dnem, který následuje po dni, kdy toto užívání bylo ukončeno.

## Čl. 5

### Ohlašovací povinnost

- (1) Poplatník je povinen ohlásit zvláštní užívání veřejného prostranství správci poplatku nejpozději 15 dní před zahájením užívání veřejného prostranství. V případě užívání veřejného prostranství po dobu kratší než 7 dní, je povinen splnit ohlašovací povinnost nejpozději v den zahájení užívání veřejného prostranství. Pokud tento den připadne na sobotu, neděli nebo státem uznaný svátek, je poplatník povinen splnit ohlašovací povinnost nejbližší následující pracovní den.
- (2) V ohlášení poplatník uvede<sup>4</sup>
  - a) jméno, popřípadě jména, a příjmení nebo název nebo obchodní firmu, obecný identifikátor, byl-li přidělen, místo pobytu nebo sídlo, místo podnikání, popřípadě další adresu pro doručování; právnická osoba uvede též osoby, které jsou jejím jménem oprávněny jednat v poplatkových věcech,
  - b) čísla všech svých účtů u poskytovatelů platebních služeb, včetně poskytovatelů těchto služeb v zahraničí, užívaných v souvislosti s podnikatelskou činností, v případě, že předmět poplatku souvisí s podnikatelskou činností poplatníka,
  - c) další údaje rozhodné pro stanovení výše poplatkové povinnosti, zejména předpokládanou dobu, způsob, místo a výměru užívání veřejného prostranství, včetně skutečností dokládajících vznik nároku na případnou úlevu nebo osvobození od poplatku.
- (3) Poplatník, který nemá sídlo nebo bydliště na území členského státu Evropské unie, jiného smluvního státu Dohody o Evropském hospodářském prostoru nebo Švýcarské konfederace, uvede kromě údajů požadovaných v odstavci (2) adresu svého zmocněnce v tuzemsku pro doručování.<sup>5</sup>
- (4) Dojde-li ke změně údajů uvedených v ohlášení, je poplatník povinen tuto změnu oznámit do 15 dnů ode dne, kdy nastala.<sup>6</sup>

## Čl. 6

### Sazba poplatku

- (1) Sazba poplatku činí za každý i započatý m<sup>2</sup> a každý i započatý den:
  - a) za umístění dočasných staveb a zařízení sloužících pro poskytování služeb 10 Kč
  - b) za umístění dočasných staveb sloužících pro poskytování prodeje 10 Kč
  - c) *za umístění zařízení sloužících pro poskytování prodeje* 30 Kč,
  - d) za provádění výkopových prací 10 Kč,
  - e) za umístění stavebních zařízení 10 Kč,

<sup>4</sup> § 14a odst. 1 zákona o místních poplatcích

<sup>5</sup> § 14a odst. 2 zákona o místních poplatcích

<sup>6</sup> § 14a odst. 3 zákona o místních poplatcích

f) za umístění reklamních zařízení	100 Kč
g) za umístění zařízení lunaparků a jiných obdobných atrakcí	50 Kč
h) za umístění zařízení cirkusů	10 Kč
i) za umístění skládek	10 Kč
j) za užívání veřejného prostranství pro kulturní akce	10 Kč
k) za užívání veřejného prostranství pro sportovní akce	10 Kč
l) za užívání veřejného prostranství pro reklamní akce	10 Kč
m) za užívání veřejného prostranství pro potřeby tvorby filmových a televizních děl	10 Kč

(2) Obec stanovuje poplatek paušální částkou takto:

a) za umístění zařízení sloužících pro poskytování prodeje (předzahrádka u provozovny)	
do 10m <sup>2</sup>	1 000 Kč/rok
nad 10m <sup>2</sup>	2 000 Kč/rok
b) za umístění stavebního zařízení	300 Kč/měsíc
c) za umístění skládky	500 Kč/měsíc
d) za vyhrazení trvalého parkovacího místa	20 000 Kč/rok

## Čl. 7

### Splatnost poplatku

- (1) Poplatek je splatný nejpozději v den zahájení užívání veřejného prostranství.
- (2) Případně-li konec lhůty splatnosti na sobotu, neděli nebo státem uznaný svátek, je dnem, ve kterém je poplatník povinen svoji povinnost splnit, nejbližší následující pracovní den.

## Čl. 8

### Osvobození a úlevy

- (1) Poplatek se neplatí:
  - a) za vyhrazení trvalého parkovacího místa pro osobu zdravotně postiženou<sup>7</sup>,
  - b) z akcí pořádaných na veřejném prostranství, jejichž výtěžek je určen na charitativní a veřejně prospěšné účely<sup>8</sup>.
- (2) Od poplatku se dále osvobozují:
  - a) město Úvaly a příspěvkové organizace a organizační složky zřizované městem Úvaly
  - b) sportovní, kulturní a zájmové organizace, sdružení a spolky, které mají sídlo na území města Úvaly

<sup>8</sup> § 4 odst. 3 zákona o místních poplatcích

<sup>9</sup> § 4 odst. 1 zákona o místních poplatcích

## **Čl. 9**

### **Navýšení poplatku**

- (5) Nebudou-li poplatky zaplacený poplatníkem včas nebo ve správné výši, vyměří mu správce poplatku poplatek platebním výměrem nebo hromadným předpisným seznamem.<sup>9</sup>
- (6) Včas nezaplacené nebo neodvedené poplatky nebo část těchto poplatků může správce poplatku zvýšit až na trojnásobek; toto zvýšení je příslušenstvím poplatku.<sup>10</sup>

## **Čl. 10**

### **Zrušovací ustanovení**

Zrušuje se obecně závazná vyhláška č. 5/2010 o místním poplatku za užívání veřejného prostranství, ze dne 9.12.2010.

## **Čl. 11**

### **Účinnost**

Tato vyhláška nabývá účinnosti patnáctým dnem po dni vyhlášení.

Mgr. Petr Borecký  
starosta

Ing. Alexis Kimbembe  
místostarosta

Příloha č. 1 obecně závazné vyhlášky č.1/2019 o místním poplatku za užívání veřejného prostranství

---

<sup>10</sup> § 11 odst. 1 zákona o místních poplatcích

28. října  
5. května  
Alešova  
Aloise Dostála  
Arnošta z Pardubic  
Arnoštova  
Atlasová  
Baráková  
Bendlova stezka  
Bezručova  
Bohumila Trnky  
Borová  
Boženy Němcové  
Bratří Čapků  
Brožíkova  
Bulharská  
Čechova  
Čelakovského  
Česká  
Čermáková  
Dalmatská  
Denisova  
Do Hodova  
Dobročovická  
Dobrovského  
Doktora Strusky  
Dvořákova  
E.E Kische  
Ebenová  
Erbenova  
Fibichova  
Foersterova  
Fügnerova  
Glücksmannova  
Grégrova  
Guth-Jarkovského  
Hakenova  
Hálkova  
Havlíčková  
Hodov  
Husova  
Horova  
Hvězdova  
Chelčického  
Chorvatská  
Jalovcová  
Janáčková  
Jedlová  
Jeronýmova  
Jiráskova  
Jiřího Gruši  
Jirenská  
Josefa Lady

Jugoslávská  
Jungmannova  
Kališnická  
K Hájovně  
K Viaduktu  
Kladská  
Klánovická  
Klostermannova  
Kmochova  
Kollárova  
Komenského  
Kožíšková  
Lesní  
Lipanská  
Lužická  
Máchova  
Mánesova  
Maroldova  
Masarykova stezka  
Milíčova  
Modřínová  
Moravská  
Muchova  
Na Spojce  
Na Stráni  
Na Ztraceném korci  
nábř. J.Krejčárka  
Nad Koupadlem  
nám Svobody  
Nerudova  
Osadní  
Otokara Březiny  
Oty Pavla  
Palackého  
park Josefa Nachlingera  
Pernerova  
Pod Slovany  
Pod Trať  
Poděbradova  
Podhájí  
Polská  
Pražská  
Prokopa Velikého  
Purkyňova  
Raisova  
Rašínova  
Riegerova  
Roháčova  
Rokycanova  
Rosenbaumův park  
Rumunská  
Ruská  
Seifertova

Skácelova  
Slavíčková  
Slezská  
Slovenská  
Slovinská  
Smetanova  
Smrková  
Sovova  
Srbská  
Šukova  
Šafaříkova  
Šámalova  
Škvorecká  
Šrámkova  
Štefánikova  
Švermova  
Táboritská  
Těsnohlídkova  
Tigridova  
Tichého  
Tisová  
Tovární  
Tylova  
Tyršova  
U Horoušánek  
U Hostína  
U Kaberny  
U Obory  
U Přeložky  
U Starého koupadla  
U Výmoly  
V. Špály  
Vaculíkova  
Vítězslava Nováka  
Vladimíra Vondráčka  
Vojanova  
Vrchlického  
Vydrova  
Wolkerova  
Zahradní  
Zálesí  
Želivského  
Žižkova





# Komise pro sport Rady města Úvaly

## Zápis z řádného jednání komise pro sport č. 1 / 2019

<b>Termín</b>	:	5.3.2019 od 18 hodin
<b>Místo</b>	:	Arnošta z Pardubic 95, zasedací místnost č. 1
<b>Rozdělovník</b>	:	Jaroslav Špaček, Josef Krutský, Michael Březina, Josef Polák, Ing. Richard Konečný, Jiří Dráb, Ing. Tomáš Opálka, Eva Mašatová, Václav Buček
<b>Přítomní členové</b>	:	Jaroslav Špaček, Josef Krutský, Michael Březina, Josef Polák, Ing. Richard Konečný, Jiří Dráb, Ing. Tomáš Opálka, Eva Mašatová, Václav Buček
<b>Omluveni</b>	:	-
<b>Host:</b>	:	-
<b>Zapisovatelka</b>	:	Veronika Rytířová

**Stav přítomných: 9 + zapisovatelka**

### Program jednání

1.	Zahájení
2.	Schválení programu jednání
3.	Návrh na rozdělení Programových dotací pro organizace a spolky na rok 2019
4.	Diskuse, různé
5.	Závěr

### Ad 1, 2) Zahájení, schválení programu jednání

Předseda komise přivítal přítomné a seznámil je s dnešním programem, program schválen bez připomínek. Dále se slova ujal místostarosta Josef Polák, přivítal též přítomné hosty a objasnil letošní mimořádnou situaci se snížením rozdělovaných dotací pro rok 2019.

**Ad 3) Návrh na rozdělení Programových dotací pro organizace a spolky na rok 2019**

Zastupitelstvo města na svém jednání dne 4.12.2018 usnesením č.Z-28a/2018 vyhlásilo programové dotace pro rok 2019. Vyhlášený byly dvě programové dotace určené pro sportovní, kulturní a zájmové organizace a spolky - Neinvestiční podpora - Provoz a údržba 2019 (k rozdělení 800.000,- Kč) a Neinvestiční podpora - Pořádání jednorázových sportovních, kulturních a volnočasových akcí 2019 (k rozdělení 100 000,- Kč).

Podány byly tyto žádosti:

**Neinvestiční podpora - provoz a údržba 2019**

Mámy v Úvalech z.s.	4 000	provozní náklady
MO Českého rybářského svazu	50 000	provozní náklady
MO Českého rybářského svazu	50 000	údržba (oprava havarijního stavu hrází na sádkách, odbahnění, úprava terénu)
Obec baráčnická	15 000	provozní náklady (činnost spolku)
OU DIV z.s.	50 000	provozní náklady
SDH Úvaly	75 000	provozní náklady
SDH Úvaly	100 000	údržba
SK Úvaly z.s.	210 000	provozní náklady
SKST Úvaly, z.s.	40 000	provozní náklady
Sport Úvaly z.s.	180 000	provozní náklady
TC Úvaly z.s.	45 000	provozní náklady
TJ Sokol Úvaly z.s.	400 000	provozní náklady
TJ Sokol Úvaly z.s.	100 000	údržba
TRIAL Úvaly z.s.	10 000	provozní náklady
TRIAL Úvaly z.s.	10 000	údržba sportovního vybavení
Úvalský rarášek z.s.	7 000	provozní náklady
Úvalský rarášek z.s.	18 000	údržba
ZO ČSV Úvaly z.s.	10 000	provozní náklady
Leteckomodelářský klub p.s. Úvaly	10 000	provozní náklady
Občanské sdružení Klub duch. Úvaly	12 000	provozní náklady
Aikidó Úvaly z.s.	83 000	provozní náklady
Klub přátel historie a přírody Úval ...	13 000	provozní náklady
Junák - český skaut, středisko Jiřího...	20 000	provozní náklady
Junák - český skaut, středisko Jiřího...	55 000	údržba
Český svaz chovatelů z.s.	40 000	provozní náklady
Český svaz chovatelů z.s.	10 000	údržba

**Neinvestiční podpora - pořádání jednorázových sportovních, kulturních a volnočasových akcí 2019**

Cyklistický klub Úvaly z.s.	45 000	13. ročník - Velká cena města Úvaly
Úvalský rarášek, z.s.	6 000	Lampiónový průvod
MO Českého rybářského svazu	47 000	Rybářský ples, rybářské závody důchodců
Spolek Jonatan o.s.	25 000	Čarodějnický běh, XI. Úvalské jabkobraní, Úvalský - country bál
JUNÁK z.s.	50 000	Oslavy 100 let skautingu v Úvalech
TJ Sokol Úvaly z.s.	12 000	turnaj "O pohár Města Úvaly"
Mámy v Úvalech z.s.	6 000	Kašparní 2020
TC Úvaly z.s.	25 000	Slavnostní otevření kurtů, dětský den

Český svaz chovatelů, z.s.	10 000	Okresní soutěžní výstava králíků, holubů a drůbeže Úvaly
Lesní mateřská školka Důlek z.s.	2 000	akce Výměna rostlin
SK Úvaly z.s.	50 000	Oslavy 100 let výročí fotbalu SK Úvaly

Předseda komise přednesl a seznámil přítomné s návrhem na rozdělení. Vytyčil zajímavé akce pro město. Poté sdělil svůj návrh pan Konečný.

Členové komise diskutovali nad návrhem na rozdělení v programu Neinvestiční podpora - pořádání jednorázových sportovních, kulturních a volnočasových akcí 2019, bylo přijato usnesení:

#### Usnesení KS č. 1/2019

Text usnesení		Výsledek hlasování
Členové komise doporučují rozdělit finanční prostředky v programové dotaci Neinvestiční podpora - pořádání jednorázových sportovních, kulturních a volnočasových akcí 2019 dle přílohy č. 1 tohoto zápisu.		Usnesení bylo přijato
Pro	9	
Proti	0	
Zdržel se	0	

Dále členové komise diskutovali nad návrhem na rozdělení v programu Neinvestiční podpora - provoz a údržba 2019.

Členové komise diskutovali nad návrhem na rozdělení, po jeho úpravě byla přijata tato usnesení:

#### Usnesení KS č. 2/2019

Text usnesení		Výsledek hlasování
Členové komise doporučují rozdělit finanční prostředky v programové dotaci Neinvestiční podpora - provoz a údržba 2019 dle přílohy č. 2 tohoto zápisu.		Usnesení bylo přijato
Pro	9	
Proti	0	
Zdržel se	0	

#### Ad 4, 5) Diskuze, různé, závěr

Členové komise doporučují radě města pro příští rok navýšit částku určenou na programové dotace. Dále členové komise doporučují, aby pan Polák v radě města prověřil možnost úpravy zahrady u hasičského domu pomocí technických služeb (srovnání povrchu, aby zde mohl probíhat běžecký trénink). Členové komise diskutovali nad formou a možnou úpravou formuláře na podávání žádostí, pan Špaček že se formuláři bude zabývat.

Příští jednání komise bude svoláno pozvánkou.

Zasedání ukončeno v 19:55 hodin.

Zapsala: Rytířová

Jaroslav Špaček, předseda komise

## Provoz a údržba 2019

	žádosti došlé	návrh komise pro sport	přiděleno ZM ..... Z-.....	přiděleno RM ..... R-.....	poznámka
	Kč	Kč	Kč	Kč	
Mámy v Úvalech z.s.	4 000	2 000			provozní náklady
MO Českého rybářského svazu	50 000	10 000			provozní náklady
MO Českého rybářského svazu	50 000	0			údržba (oprava havarijního stavu hrází na sádkách, odbahnění, úprava terénu)
Obec baráčnická	15 000	5 000			provozní náklady (činnost spolku)
OU DIV z.s.	50 000	20 000			provozní náklady
SDH Úvaly	75 000	23 000			provozní náklady
SDH Úvaly	100 000	0			údržba
SK Úvaly z.s.	210 000	120 000			provozní náklady
SKST Úvaly, z.s.	40 000	5 000			provozní náklady
Sport Úvaly z.s.	180 000	140 000			provozní náklady
TC Úvaly z.s.	45 000	22 000			provozní náklady
TJ Sokol Úvaly z.s.	400 000	330 000			provozní náklady
TJ Sokol Úvaly z.s.	100 000	80 000			údržba
TRIAL Úvaly z.s.	10 000	2 000			provozní náklady
TRIAL Úvaly z.s.	10 000	0			údržba sportovního vybavení
Úvalský rarášek z.s.	7 000	2 000			provozní náklady
Úvalský rarášek z.s.	18 000	0			údržba
ZO ČSV Úvaly z.s.	10 000	3 000			provozní náklady
Leteckomodelářský klub p.s. Úvaly	10 000	5 000			provozní náklady
Občanské sdružení Klub důchodců Úvaly	12 000	10 000			provozní náklady
Aikidó Úvaly z.s.	83 000	10 000			provozní náklady
Klub přátel historie a přírody Úval ...	13 000	3 000			provozní náklady
Junák - český skaut, středisko Jiřího...	20 000	5 000			provozní náklady
Junák - český skaut, středisko Jiřího...	55 000	0			údržba
Český svaz chovatelů z.s.	40 000	3 000			provozní náklady
Český svaz chovatelů z.s.	10 000	0			údržba
<b>celkem</b>	<b>1 617 000</b>	<b>800 000 Kč</b>	<b>0 Kč</b>	<b>0 Kč</b>	

částka v rozpočtu 800 000

# Pořádání jednorázových akcí 2019

## Komise pro sport

spolek	žádosti došlé	návrh komise pro sport		<i>Schváleno</i> <i>RM .....</i> <i>R-.../2019</i>	poznámka
	Kč	Kč	Kč	Kč	
Cyklistický klub Úvaly z.s.	45 000	35 000			13.ročník - Velká cena města Úvaly
Úvalský rarášek, z.s.	6 000	0			Lampiónový průvod
MO Českého rybářského svazu	47 000	0			Rybářský ples, rybářské závody důchodců
Spolek Jonatan o.s.	25 000	15 000			Čarodějnický běh, XI.Úvalské jabkobraní, Úvalský country bál
JUNÁK z.s.	50 000	20 000			Oslavy 100 let skautingu v Úvalech
TJ Sokol Úvaly z.s.	12 000	10 000			turnaj "O pohár Města Úvaly"
Mámy v Úvalech z.s.	6 000	0			Kašparní 2020
TC Úvaly z.s.	25 000	0			Slavnostní otevření kurtů, dětský den
Český svaz chovatelů, z.s.	10 000	0			Okresní soutěžní výstava králíků, holubů a drůbeže - Úvaly 2019
Lesní mateřská školka Důlek z.s.	2 000	0			akce Výměna rostlin
SK Úvaly z.s.	50 000	20 000			Oslavy 100 let výročí fotbalu SK Úvaly
celkem	<b>278 000</b>	<b>100 000</b>	<b>0</b>	<b>0</b>	
<b>částka v rozpočtu</b>	<b>100 000</b>				

# Město Úvaly

## Cenová kalkulace - hřbitov Úvaly

Náklady na provoz hřbitova v roce 2018

<b>Mzdy (i s odvody)</b>	654 185 Kč
(správce hřbitova + evidence hřbitova + 5 lidí VPS 20 dní v roce)	
<b>Pohonné hmoty (do zahradní techniky)</b>	9 000 Kč
<b>Materiál</b>	38 000 Kč
(košťata, hrábě, posypový štěrk, barva)	
<b>Voda</b>	1 900 Kč
<b>Nákup služeb</b>	0 Kč
<b>Opravy a udržování</b>	49 852 Kč
(mlatový chodníček)	
<b>Likvidace hřbitovního odpadu</b>	180 000 Kč
<b>Ochranné pomůcky</b>	2 000 Kč
(rukavice)	
<b>Oděv a obuv</b>	5 000 Kč
(montérky a pracovní obuv)	
<b>Telefony</b>	3 600 Kč
<b>Náklady celkem</b>	943 537 Kč

<b>Příjmy</b>	216 000 Kč
(za 1 rok: 180x1200= 216 000)	
<b>Výdaje</b>	943 537 Kč
<b>Dotace z rozpočtu města</b>	727 537 Kč
(943537- 216000 = 727537)	

**Město Úvaly dotovalo provoz hřbitova v roce 2018 ze 77%.**

28.2.2019 zpracoval: odbor správní Rytířová Veronika

schváleno RM dne .....2.2019 usnesením č. R-...../2019

## **Veřejnoprávní smlouva**

o dotaci/příspěvku na poskytování sociální služby, tedy činnosti nebo souboru činností podle zákona č.108/2006 Sb. o sociálních službách ve znění pozdějších předpisů, zajišťujících pomoc a podporu osobám za účelem sociálního začlenění nebo prevence sociálního vyloučení,

**na rok 2019**

evidenční číslo smlouvy poskytovatele:

**S-0537/SOC/2019**

**(dále jen „Smlouva“)**

### **I. SMLUVNÍ STRANY**

#### **Středočeský kraj**

se sídlem: Zborovská 11, 150 21 Praha 5  
IČ: 70891095  
DIČ: CZ70891095  
Bankovní spojení: Komerční banka  
Číslo účtu: 115-8521400217/0100

**(dále jen „poskytovatel“)**

**a**

název příjemce: **Město Úvaly**  
se sídlem: Pražská 276, 250 82 Úvaly  
Zastoupené: Petrem Boreckým, starostou  
IČ: 00240931  
Bankovní spojení: Česká národní banka  
Číslo účtu: 94-1110201/0710

Číslo účtu zřizovatele:

**(dále jen „příjemce“)**

Smluvní strany uzavírají na základě zákona č. 250/2000 Sb., o rozpočtových pravidlech územních rozpočtů, ve znění pozdějších předpisů, podle zákona č. 500/2004 Sb., správního řádu, usnesení Zastupitelstva kraje č. /ZK ze dne 18. 2. 2019, na základě zákonného zmocnění zákona č. 108/2006 o sociálních službách, ve znění pozdějších předpisů tuto Smlouvu na období roku 2019 (od 1. ledna 2019 do 31. prosince 2019) takto:

## II. PŘEDMĚT SMLOUVY

1. Předmětem Smlouvy je zajištění financování a použití poskytnutých finančních prostředků k zajištění služby obecného hospodářského zájmu, na poskytování sociální služby, tedy činnosti nebo souboru činností podle zákona č. 108/2006 Sb., o sociálních službách, ve znění pozdějších předpisů (dále jen „zákon o sociálních službách“), zajišťujících pomoc a podporu osobám za účelem sociálního začlenění nebo prevence sociálního vyloučení ve spádovém území Středočeského kraje (popř. mimo toto spádové území pro občany Středočeského kraje) na rok 2019 v rozsahu základních činností služby a v souladu se „Střednědobým plánem rozvoje sociálních služeb ve Středočeském kraji na období 2015 – 2019“ v souladu s platnou Sítí sociálních služeb ve Středočeském kraji. Nejedná se o návazné služby, například služby volnočasového charakteru pro danou cílovou skupinu (kulturní, sportovní a společenské aktivity), služby sociálního podnikání mající charakter živnosti, nebo jiné obdobné služby.
2. Na dotaci/příspěvek na poskytování sociální služby (dále jen „dotaci“) není právní nárok. Výše účelové dotace je konečná.
3. Poskytovatel se touto Smlouvou zavazuje poskytnout příjemci jednorázovou účelovou neinvestiční dotaci ve výši **1 574 000 Kč** (slovy jeden milion pět set sedmdesát čtyři tisíc korun českých) pro výše uvedený účel.
4. Dotace bude poskytnuta bezhotovostně ve dvou splátkách na účet příjemce, který je uveden v článku I. První splátka bude vyplacena v termínu do 31. 3. 2019 ve výši 60 % celkové dotace, druhá splátka v termínu do 31. 7. 2019 ve výši 40 % celkové dotace. Nejpozdější datum vyplacení splátek dotace je max. do 30 dnů od oboustranného podpisu Smlouvy, kdy podmínkou pro podpis Smlouvy je obdržení finančních prostředků ze strany Ministerstva práce a sociálních věcí ČR (dále jen „MPSV“) na účet poskytovatele dotace vedený u ČNB. Tyto lhůty mohou být posunuty s ohledem na disponibilní prostředky ze státní dotace, které poskytovatel obdrží ze strany MPSV. Výše uvedené lhůty jsou orientační.
5. Dotace je veřejnou finanční podporou v souladu s uzavřenou Smlouvou o pověření k poskytování služby obecného hospodářského zájmu č. **S-16749/SOC/2016**. Dotace je, jako jeden z veřejných zdrojů, součástí vyrovnávací platby na zajištění poskytování služeb obecného hospodářského zájmu.
6. Dotace bude poskytnuta v souladu s podmínkami pro poskytování dotací stanovenými v „Metodice dotačního řízení Středočeského kraje na rok 2019“ (dále jen „Metodika SK“) a „Metodice Ministerstva práce a sociálních věcí pro poskytování dotací ze státního rozpočtu krajům a Hlavnímu městu Praze“ (dále jen „Metodika MPSV“), na základě podmínek určených v „Pravidlech dotačního řízení Středočeského kraje na rok 2019“ (dále jen „Pravidla“), v souladu s „Vyhlášením dotačního řízení Středočeského kraje na rok 2019“ (dále jen „Vyhlášení“)



a v souladu se „Střednědobým plánem rozvoje sociálních služeb v Středočeském kraji na období 2015 – 2019“.

7. Příjemce dotace se s podmínkami poskytování dotace seznámil (zejména s Pravidly, Metodikou SK a Vyhlášením) a souhlasí s nimi.

### III. POUŽITÍ DOTACE

1. Dotace je účelově vázána výhradně na poskytování sociálních služeb příjemce v rozsahu platné registrace vydané dle § 78 zákona o sociálních službách příslušným správním orgánem podle zákona o sociálních službách.
2. Příjemce bude poskytovat sociální službu ve spádovém území Středočeského kraje (popř. mimo toto spádové území pro občany Středočeského kraje) v souladu se zákonem o sociálních službách, s jeho prováděcími předpisy a s dalšími obecně závaznými právními předpisy:

Druh služby	Identifikátor služby	Výše dotace	Z toho částka určená na mzdy, platy a jejich navýšení <sup>1</sup>	Počet jednotek (lůžka/přepočtené úvazky v přímé péči)	Z toho: počet lůžek pro osoby s problémovým chováním
pečovatelská služba	5000760	1 574 000 Kč	0 Kč	4,5	-

3. Poskytovatel poskytuje sociální službu vlastním jménem, na vlastní účet a na vlastní odpovědnost.
4. Kompenzační mechanismus a parametry pro výpočet, kontrolu a přezkoumání výše účelové dotace je stanoven v Pravidlech a Metodice SK.
5. Účelu dotace musí být dosaženo ve lhůtě uvedené v podané žádosti o dotaci na poskytování sociálních služeb na rok 2019 pro každou službu zvlášť, nejpozději však do 31. 12. 2019.
6. Uznatelným nákladem je náklad, který splňuje všechny níže uvedené podmínky:
  - a) vznikl v období realizace služby, tj. ve lhůtě uvedené v podané žádosti o dotaci, nejpozději však do 31. 12. 2019,
  - b) byl příjemcem uhrazen v období uvedeném v podané žádosti o dotaci, nejpozději do 31. 12. 2019, přičemž např. úhrada osobních nákladů (mzdové náklady/náklady platu a související sociální a zdravotní pojištění) vyplacená nejpozději do 20. 1. 2020 se považuje za úhradu nákladů v kalendářním roce, na který byla dotace dle této Smlouvy poskytnuta,

<sup>1</sup> Jedná se o minimální výši mezd, kterou je nutné na mzdy vynaložit - dle usnesení vlády ČR ze dne 21. 7. 2014 č. 619 „O posílení prostředků na financování sociálních služeb v roce 2015“ výhradně na platy, mzdy a jejich navýšení Usnesení vlády ČR č. 619 ze dne 21.7.2014 bylo změněno usnesením vlády ČR č. 81 ze dne 4.2.2015 <sup>2</sup> § 3 odstavec 1) zákona č. 563/1991 Sb., o účetnictví, ve znění pozdějších předpisů.

- c) byl vynaložen v souladu s účelovým určením dle článku I. této Smlouvy, ostatními podmínkami této Smlouvy a podmínkami dotačního programu,
- d) vyhovuje zásadám účelnosti, efektivnosti a hospodárnosti dle zákona o finanční kontrole č. 320/2001 Sb., ve znění pozdějších předpisů.

Příjemce dotace je povinen čerpat dotaci pouze na úhradu uznatelných nákladů/výdajů, které jsou definovány v části II. Metodiky SK.

#### IV. PRÁVA A POVINNOSTI SMLUVNÍCH STRAN

1. Příjemce dotace je povinen splnit účel dotace uvedený v článku II. odstavce 1 této Smlouvy.
2. Příjemce dotace odpovídá za hospodárné, efektivní a účelné použití dotace.
3. Příjemce dotace je povinen dotaci z rozpočtu Středočeského kraje použít pouze na úhradu uznatelných nákladů/výdajů, které jsou definovány v části II. Metodiky SK, v rozsahu základních činností, stanovených pro příslušný druh sociální služby zákonem o sociálních službách a ve lhůtě uvedené v článku III. odstavce 5 této Smlouvy. Dotace z rozpočtu Středočeského kraje nesmí být použita na zajištění fakultativních činností (§ 35 odstavec 4 zákona o sociálních službách).
4. Při čerpání dotace je příjemce dotace povinen postupovat v souladu s údaji uvedenými v žádosti č. **M/2019/273** (dále jen „žádost“) popřípadě v souladu s údaji schválenými Odborem sociálních věcí, které se týkají nepodstatných náležitostí žádosti a dodržet skutečnosti mající vliv na poskytování sociálních služeb, které jsou uvedeny v této žádosti a které jsou pro rok 2019 podpořeny.
5. Příjemce dotace je povinen čerpat dotaci pouze na úhradu uznatelných nákladů/výdajů, které jsou definovány v části II. Metodiky SK.
6. Příjemce dotace je povinen vést přidělenou dotaci v účetnictví odděleně na každou službu zvlášť a vést účetnictví v souladu se zákonem č. 563/1991 Sb., o účetnictví, ve znění pozdějších předpisů. Příjemce dotace je povinen jednotlivé originály účetních dokladů označit tak, aby bylo zřejmé, že se jedná o náklad/výdaj hrazený na základě této Smlouvy.
7. Příjemce dotace je povinen vést analytickou účetní evidenci všech účetních případů vztahujících se k poskytnuté dotaci.
8. V případě rozhodnutí o zrušení registrace příslušné sociální služby podle § 82 odstavce 3 zákona o sociálních službách v průběhu roku, na který byla dotace poskytnuta, je příjemce dotace povinen do 30 dnů ode dne ukončení poskytování sociální služby, který je uveden v rozhodnutí o zrušení registrace, vrátit v tomtéž roce vyplacenou a nevyčerpanou poměrnou část dotace na účet, z něhož byla dotace vyplacena. Ve stejném termínu je nutné předložit pravdivé, řádné a včasné finanční vypořádání poskytnuté dotace v souladu s vyhláškou č. 367/2015 Sb., kterou se stanoví zásady a

lhůty finančního vypořádání vztahů se státním rozpočtem, státními finančními aktivy a Národním fondem (vyhláška o finančním vypořádání). V případě, že příjemce dotace nevrátí poskytnuté finanční prostředky ve stanovené lhůtě, zahájí poskytovatel dotace další kroky k vymáhání těchto prostředků.

9. V případě vstupu do likvidace je příjemce povinen vrátit všechny prostředky dotace, které nebyly do data vstupu do likvidace použity na účel dotace, a to do 30 dnů od vstupu do likvidace, na účet poskytovatele, z něhož byla dotace vyplacena, a ve stejném termínu předložit vyúčtování dotace v rozsahu, jak je výše uvedeno.
10. V případě přeměny právnické/fyzické osoby příjemce je příjemce povinen vyžádat si souhlas s převodem práv a povinností z této smlouvy v dostatečném předstihu od poskytovatele (kraje). V případě nesouhlasu poskytovatele je příjemce povinen vrátit všechny prostředky dotace, které nebyly do data platnosti přeměny použity na účel dotace, a to do 30 dnů od přeměny, na účet poskytovatele, a ve stejném termínu předložit vyúčtování dotace, jak je výše uvedeno.
11. Při čerpání dotace je příjemce dotace povinen zajistit, aby na stejnou činnost/stejný výdaj nedocházelo k duplicitnímu čerpání finančních prostředků z více zdrojů za stejným účelem.
12. Příjemce dotace je povinen písemně informovat poskytovatele dotace tj. Středočeský kraj – tj. Odbor sociálních věcí prostřednictvím přílohy č. 1 Metodiky Středočeského kraje – „Hlášení změn“ o následujících změnách údajů uváděných v žádosti, a to nejpozději do 15 pracovních dnů ode dne, kdy tato změna nastala:
  - změna bankovního účtu příjemce dotace,
  - změna v souvislosti se změnou (změna rozhodnutí o registraci) mající vliv na výši dotace, zejména změna kapacity, či zrušení registrace sociální služby, změna dostupnosti služby atd.,
  - přeměna právnické osoby, a to do 15 pracovních dnů ode dne, kdy k přeměně právnické osoby došlo,
  - vstup právnické osoby do likvidace, a to do 15 pracovních dnů ode dne vstupu do likvidace,
  - změna názvu poskytovatele,
  - změna statutárního zástupce,
  - změna, kdy na lůžku pro osoby s problémovým chováním je poskytována služba osobě, která nesplňuje kritéria stanovená pro tuto lůžka v části II. článku 4. Pravidel DŘ.

Více informací je uvedeno v Metodice SK.

13. V případě změny rozpočtu dotace sociální služby dle př. č. 1 této Smlouvy, kdy poskytovatel přesouvá finanční prostředky uvnitř kapitoly rozpočtu služby, je příjemce dotace povinen písemně informovat poskytovatele dotace tj. Středočeský kraj o změně rozpočtu sociální služby nejpozději do 15 pracovních dnů ode dne, kdy tato změna nastala, nejpozději však do 31. 12. 2019. K tomuto poskytovatel využije přílohu č. 1 Smlouvy.
14. V případě, že příjemce dotace požaduje přesunout finanční prostředky mezi jednotlivými kapitolami rozpočtu dotace služby, musí o tuto změnu rozpočtu dotace požádat poskytovatele

dotace, tj. Středočeský kraj prostřednictvím přílohy č. 1 Metodiky SK a doručit změnu nejpozději do 30. 11. 2019. Tato žádost bude posléze předložena ke schválení Radě Středočeského kraje v nejbližším možném termínu. Po projednání Radou Středočeského kraje bude příjemce dotace vyzooměn o schválení, či zamítnutí změny. Do doby rozhodnutí Rady nesmí příjemce prostředky přesunout. Nedodržení tohoto postupu je porušením smluvních podmínek.

15. Přesun finančních prostředků, který je uveden v odstavcích 13 nebo 14 je možný pouze v rámci jedné služby. Přesun finančních prostředků není možný mezi jednotlivými službami příjemce dotace, takový přesun bude klasifikován jako porušení rozpočtové kázně.
16. Příjemce dotace je povinen poskytovateli dotace oznámit do 15 pracovních dnů svůj zánik, transformaci a sloučení prostřednictvím přílohy č. 1 Metodiky SK – „Hlášení změn“. Současně je povinen přednostně vypořádat podle pokynů poskytovatele dotace vztahy s krajským rozpočtem týkající se dotace.
17. Příjemce dotace je povinen na žádost poskytovatele dotace bezodkladně písemně poskytnout požadované doplňující informace související s poskytovanými sociálními službami, na něž je čerpána dotace.
18. Příjemce dotace je povinen řádně uchovávat veškeré dokumenty související s poskytováním sociální služby a prokazující čerpání poskytnuté dotace na sociální službu po dobu 10 let od ukončení financování na základě této Smlouvy a to způsobem, který je v souladu s platnými právními předpisy České republiky.
19. Příjemce dotace je povinen provést pravdivé, řádné a včasné finanční vypořádání poskytnuté dotace.

Finanční vypořádání poskytnuté dotace zpracuje příjemce dotace za období týkající se celého roku, nejpozději k 31. prosinci roku, na který je dotace poskytnuta, včetně zahrnutí souvisejících nákladů/výdajů, které budou proplaceny do 20. ledna roku následujícího po roce, na který byla dotace poskytnuta.<sup>2</sup>

Příjemce dotace předloží v souladu se Smlouvou finanční vypořádání do 24. 1. 2020 včetně.

Do 24. 1. 2020 musí být vráceny (tj. i připsány) i případné vratky dotací na účet: 115-8521400217/0100.

Vratku dotace je nutno zaslat za každou jednotlivou službu zvlášť.

Finanční vypořádání bude předloženo Středočeskému kraji, jehož prostřednictvím byla dotace vyplacena.

Podkladem pro finanční vypořádání dotace je:

---

<sup>2</sup> § 3 odstavec 1) zákona č. 563/1991 Sb., o účetnictví, ve znění pozdějších předpisů.

- formulář pro vypořádání účelové neinvestiční dotace,
- čestné prohlášení k finančnímu vypořádání,
- tabulka Položkového čerpání neinvestiční dotace na sociální službu - na podporu sociálních služeb dle zák. č. 108/2006 Sb., o sociálních službách, ve znění pozdějších předpisů, pro rok 2019 – Středočeský kraj
- tabulka nákladů a výnosů (zdrojů) služby,
- příp. další dokumenty uvedené na webových stránkách kraje.

Všechny tyto dokumenty jsou dostupné ke stažení na webových stránkách kraje v sekci: SOCIÁLNÍ OBLAST.

Zpracovaný podklad pro finanční vypořádání dotace bude podepsán statutárním zástupcem příjemce dotace, nebo jím pověřenou osobou.

Finanční vypořádání dotace na tiskopisech doručí příjemce dotace písemně na podatelnu Krajského úřadu SK, Zborovská 11, 150 21 Praha 5, popř. elektronicky datovou zprávou nejpozději do 24. 1. 2020 (finanční vypořádání skrze email nebude akceptováno).

V případě příspěvkových organizací města a obcí je nutné finanční vypořádání podat skrze svého zřizovatele. Případné vrácené finanční prostředky musí být zaslány také do 24. 1. 2020 skrze účet zřizovatele.

Při nedodržení uvedených povinností se postupuje podle příslušných ustanovení zákona o rozpočtových pravidlech. Bez řádného finančního vypořádání dotace v předepsaném termínu nebudou subjektu v následujícím roce uvolněny prostředky dotace na poskytování sociálních služeb a budou uplatněny sankce dle článku V. této Smlouvy.

20. Pokud příjemci dotace byla v roce 2019 přidělena na základě této Smlouvy dotace ve výši 3 mil. Kč a více při součtu dotací na jednotlivé sociální služby, předloží do 31. srpna 2020 poskytovateli dotace 1 originální výtisk zprávy auditora. Ověření musí být provedeno auditorem nebo auditorskou společností schválenou Komorou auditorů České republiky.
21. Ověření bude prováděno v souladu se standardem ISAE 3000 Ověřovací zakázky, které nejsou audity ani prověrkami historických finančních informací. Předmět ověření a obsah zprávy auditora je detailněji popsán v části IX. Metodiky SK.
22. V případě, že příjemce dotace nedodá zprávu auditora ve stanoveném termínu, může být tato skutečnost důvodem pro neposkytnutí dotace v následujícím období. Sankce za nedodržení termínu předložení zprávy auditora dále stanoví článek V. této Smlouvy.
23. Při kontrole dodržování podmínek čerpání dotace z rozpočtu Středočeského kraje a uplatnění sankcí při neoprávněném použití nebo zadržení dotace se postupuje podle zákona č. 320/2001 Sb., o finanční kontrole ve veřejné správě a o změně některých zákonů (zákon o finanční kontrole), ve znění pozdějších předpisů, a zákona č. 250/2000 Sb., o rozpočtových pravidlech a podle § 101a odstavce 6 zákona č. 108/2006 Sb., o sociálních službách.

24. Poskytovatel je oprávněn pozastavit poskytování dotace v případě podezření na porušení rozpočtové kázně, a to až do výše předpokládaného odvodu. Příjemce je povinen prokázat účelové použití poskytnutých prostředků dotace, v případě pochybností se má za to, že prostředky byly použity v rozporu s účelem a podmínkami této Smlouvy.
25. Příjemce dotace je povinen v souladu se zákonem č. 320/2001 Sb., o finanční kontrole a v souladu s dalšími právními předpisy České republiky umožnit výkon kontroly všech dokladů vztahujících se k poskytnuté dotaci z rozpočtu Středočeského kraje na základě Smlouvy a poskytnout součinnost všem osobám oprávněným k provádění kontroly, příp. jejich zmocněncům.
26. Příjemce dotace je povinen realizovat nápravná opatření, která mu byla uložena na základě prováděných kontrol, a to v požadovaném termínu, rozsahu a kvalitě a v souladu s § 18 zákona č. 320/2001 Sb., o finanční kontrole, ve znění pozdějších předpisů, a informovat o splnění nápravných opatření toho, kdo tato nápravná opatření uložil.
27. Poskytovatel na sebe přejímá povinnost stanovenou zákonem č. 340/2015 Sb., zákon o registru smluv, ve znění pozdějších předpisů, týkající se zveřejnění Smlouvy v registru smluv. Příjemce souhlasí se zveřejněním svého názvu, sídla, výše, účelu a podmínek poskytnuté dotace.
28. Příjemce není oprávněn bez souhlasu poskytovatele postoupit svá práva a povinnosti plynoucí z této Smlouvy třetí osobě.
29. Příjemce je veřejným/dotovaným zadavatelem a je povinen postupovat při výběru dodavatelů zboží a služeb k financování nákladů spojených s realizací předmětu této dotační smlouvy v souladu se zákonem o veřejných zakázkách.
30. V písemném styku s poskytovatelem je příjemce povinen uvádět evidenční číslo smlouvy poskytovatele, uvedené na straně 1 této Smlouvy, název akce a výši poskytnuté dotace poskytovatelem. Příjemce je povinen při peněžních operacích podle této Smlouvy ve vztahu k poskytovateli vždy uvádět jako variabilní a specifický symboly shodné symboly jako u příchozích plateb – splátky dotace ze strany poskytovatele.
31. Poskytovatel dotace a příjemce dotace se dohodli, že v případě změny skutečností, které mají vliv na výši dotace nebo termín výplaty dotace, uzavřou dodatek této smlouvy, který je příjemce dotace povinen podepsat do 15 dnů od jeho doručení příjemci dotace. Odmítnout podpis může příjemce dotace pouze v případě chyby ve výpočtu dotace. V případě nepodepsání dodatku této smlouvy příjemcem dotace v patnáctidenní lhůtě, jeho odmítnutí, nebo nedůvodnému namítání chyby ve výpočtu dotace, se poskytovatel dotace a příjemce dotace dohodli, že se má za to, že jde o porušení rozpočtové kázně na straně příjemce dotace.

32. Příjemce dotace je povinen pravidelně sledovat webové stránky Středočeského kraje: <https://www.kr-stredocesky.cz/web/socialni-oblast>, kde budou zveřejněny podstatné a doplňující informace k čerpání finančních prostředků.
33. Poskytovatel sociálních služeb je povinen Kraji předložit vyúčtování vyrovnávací platby do 24. 1. 2020 a případně vrátit na účet Kraje nadměrnou vyrovnávací platbu ke dni 24. 1. 2020 dle článku III. odstavce 4 Smlouvy o pověření.

### V. SANKCE

1. Vznikne-li při uvolňování splátek dotace v průběhu kalendářního roku podezření na porušení rozpočtové kázně ve smyslu zákona o rozpočtových pravidlech, je poskytovatel dotace oprávněn příjemci dotace pozastavit poskytnutí další splátky dotace. Tato skutečnost bude příjemci dotace oznámena dopisem vedoucího Odboru sociálních věcí KÚSK, a to neprodleně po vzniku podezření na porušení rozpočtové kázně. V případě, že žadatel vyvrátí podezření porušení rozpočtové kázně, budou pozastavené splátky dotace žadateli následně uvolněny.
2. V případě, že kontrolní orgán zjistí v průběhu roku, na který byla dotace poskytnuta, že příjemce dotace neplní povinnosti, které stanoví tato Smlouva, je příjemce dotace povinen vrátit finanční prostředky, které neoprávněně použil, do rozpočtu Středočeského kraje dle zákona o rozpočtových pravidlech. Neplnění povinností stanovených Smlouvou může mít za následek vyřazení ze Sítě sociálních služeb ve Středočeském kraji.
3. Za prodlení s odvodem za porušení rozpočtové kázně je příjemce povinen zaplatit penále ve výši 1 promile z částky odvodu za každý den prodlení, nejvýše však do výše stanoveného odvodu. O uložení odvodu a penále za porušení rozpočtové kázně rozhoduje v samostatné působnosti Krajský úřad Středočeského kraje.
4. V souladu se zákonem o rozpočtových pravidlech se za méně závažné porušení považuje povinnost uvedená v článku IV. odstavci 17 Smlouvy, která trvá déle než 15 dní od prokazatelného doručení žádosti poskytovatele na doplňující informace příjemci. Příjemce je povinen za porušení této povinnosti uhradit poskytovateli částku odpovídající 0,5 % denně z již poskytnutých prostředků, v souvislosti s jejichž použitím došlo k porušení rozpočtové kázně až do doby, než příjemce splní svou povinnost vůči poskytovateli uvedenou v článku IV. odstavci 17 Smlouvy.
5. Za porušení smluvních podmínek kromě povinnosti uvedené v ustanovení článku IV. odstavci 17 Smlouvy je příjemce povinen zaplatit 5 % z částky dotace uvedené v článku II. odstavci 3 Smlouvy, a to pro každý případ (sociální službu) zvlášť.
6. Prominutí nebo částečné prominutí povinnosti odvodu a penále může z důvodu hodných zvláštního zřetele povolit orgán Středočeského kraje, který o poskytnutí peněžních prostředků

rozhodl, tj. Zastupitelstvo Středočeského kraje nebo Rada Středočeského kraje, a to na základě žádosti příjemce.

### VI. ZÁVĚREČNÁ USTANOVENÍ

1. Smlouva je vyhotovena v 3 stejnopisech, z nichž poskytovatel obdrží 2 stejnopisy a příjemce 1 stejnopis.
2. Tuto Smlouvu je možno měnit pouze písemnými dodatky odsouhlasenými a podepsanými oběma smluvními stranami, vzestupně číslovanými a výslovně prohlášenými za dodatky této Smlouvy.
3. Smlouva nabývá platnosti a účinnosti pozdějším datem podpisu oprávněného zástupce kterékoliv ze smluvních stran. Pokud se na Smlouvu vztahuje povinnost uveřejnění dle zákona č. 340/2015 Sb., zákon o registru smluv, ve znění pozdějších předpisů, nabývá Smlouva účinnosti nejdříve dnem uveřejnění v registru smluv. Smluvní strany se dále dohodly, že práva a povinnosti, včetně poskytnutých prostředků na činnost uvedenou v článku II. a III. od 1. ledna 2019 do této chvíle neupravené, se řídí všemi ustanoveními této Smlouvy o dotaci.
4. Poruší-li příjemce některou z povinností, která je uvedena v této Smlouvě, je poskytovatel oprávněn tuto Smlouvu vypovědět. Výpověď musí mít písemnou formu a musí být prokazatelně doručena příjemci. Výpovědní doba činí 1 měsíc a počíná běžet prvním dnem měsíce následujícího po měsíci, kdy byla příjemci výpověď prokazatelně doručena. Po uplynutí výpovědní doby je příjemce povinen ve lhůtě do 15 dnů vrátit poskytovateli poměrnou část finančních prostředků, které nebyly použity na účel dotace, na účet, z něhož byla dotace vyplacena, a zároveň ve stejné lhůtě předložit poskytovateli finanční vypořádání dotace. Rozhodným okamžikem vrácení finančních prostředků dotace zpět na účet poskytovatele je den jejich připsání na účet poskytovatele. Poskytovatel je rovněž oprávněn tuto Smlouvu vypovědět, poruší-li příjemce zvlášť hrubým způsobem povinnosti vyplývající mu z této Smlouvy. Výpovědní doba v tomto případě činí 10 dnů, a běží od následujícího dne po doručení výpovědi. Za zvlášť hrubé porušení se považuje porušení povinností uvedených v článku IV. této Smlouvy o dotaci, a také při jakémkoliv neúčelovém použití prostředků z dotace příjemcem. Poskytovatel může tuto Smlouvu vypovědět i v případě vstupu příjemce do insolvence. Neoznámení vstupu příjemce do insolvence poskytovateli je hrubým porušením této Smlouvy. Příjemce je povinen poskytovateli písemně oznámit do 30 dnů od zveřejnění vyhlášky o zahájení insolvenčního řízení v insolvenčním rejstříku, že bylo na jeho osobu zahájeno insolvenční řízení. Příjemce je povinen do 30 dnů od zahájení insolvenčního řízení předložit poskytovateli vyúčtování dotace, aby bylo zřejmé, jaké prostředky nebyly do data zahájení insolvenčního řízení použity na účel dotace. Dnem vyhlášení úpadku nebo hrozícího úpadku na příjemce se stávají všechny prostředky dotace, které nebyly do data vstupu do insolvence použity na účel dotace, splatnými na účet poskytovatele.
5. Obě smluvní strany prohlašují, že se s celou Smlouvou před jejím podpisem seznámily a že Smlouva byla sepsána na základě pravdivých skutečností, na základě jejich



svobodné a vážné vůle, prosté omylu a nebyla sepsána v tísní, ani za nápadně nevýhodných podmínek.

6. O uzavření Smlouvy o dotaci na zajištění sociálních služeb na rok 2019 rozhodlo Zastupitelstvo kraje na svém zasedání dne 18. 2. 2019 usnesením č. ....
7. Návrh Smlouvy o dotaci na zajištění sociálních služeb na rok 2019 byl schválen orgánem územního samosprávného celku na svém zasedání usnesením č. .... ze dne .....  
(pouze v případě uzavření Smlouvy s městem, obcí nebo příspěvkovou organizací obce či města).
8. Nedílnou součástí této Smlouvy je příloha č. 1 upravený rozpočet dle přidělených finančních prostředků uvedených ve Smlouvě, a to pro každou službu zvlášť.

V Praze dne .....

V Praze dne .....

Příjemce:

Poskytovatel:

**Město Úvaly**

**Středočeský kraj**

Petr Borecký  
starosta

Oprávněný zástupce Středočeského kraje

## **Veřejnoprávní smlouva o poskytnutí dotace**

**Rada města Úvaly dle usnesení č. R - /2019 ze dne 12.3.2019 a dle § 102 zákona 128/2000 Sb., o obcích, v platném znění ve spojení s ustanovením § 10 a násl. zákona č. 250/2000 Sb., o rozpočtových pravidlech územních rozpočtů ve znění pozdějších předpisů, rozhodla o přidělení dotace pro níže uvedeného příjemce dotace.**

---

**Město Úvaly,**

IČO 240931

se sídlem Arnošta z Pardubic 95, 250 82 Úvaly

zastoupené starostou města Petrem Boreckým

/dále jen poskytovatel/

a

**TJ Sokol Úvaly z.s.**

IČO: 64934781

se sídlem: Arnošta z Pardubic 164, 250 82 Úvaly

zastoupené předsedou Jiřím Drábem

bankovní spojení: 424952339/0800

/dále jen příjemce dotace/

**uzavírají spolu tuto:**

**Veřejnoprávní smlouvu o poskytnutí individuální dotace z rozpočtu obce**

### **Článek I. Účel dotace**

Předmětem této smlouvy je poskytnutí finanční podpory z rozpočtu města Úvaly ve formě dotace (dále jen „dotace“).

1. Dotace se poskytuje na akci Oprava části areálu č.p. 6 směřující do náměstí (dále jen akce, na základě schválené žádosti).

2. Dotace je poskytována na základě dle usnesení č. R-/2019 ze dne 12.3.2019 Rady města Úvaly.

3. Příjemce dotaci přijímá a zavazuje se, že bude akci realizovat na svou vlastní zodpovědnost, v souladu s právními předpisy, podmínkami této smlouvy.

4. Poskytnutí dotace je v souladu se zákonem č. 128/2000 Sb., o obcích, ve znění pozdějších předpisů a zákonem č. 250/2000 Sb., o rozpočtových pravidlech územních rozpočtů, ve znění pozdějších předpisů (dále jen „zákon o rozpočtových pravidlech územních rozpočtů“).

5. Dotace je ve smyslu zákona č. 320/2001 Sb., o finanční kontrole ve veřejné správě a o změně některých zákonů (zákon o finanční kontrole) veřejnou finanční podporou a vztahují se na ni všechna ustanovení tohoto zákona.

## **Článek II. Výše dotace**

1. Příjemci dotace je poskytována dotace ve výši 10 000,- Kč slovy: desettisíc korun na realizaci akce uvedené v čl. I

## **Článek III. Způsob úhrady dotace**

1. Dotace bude poukázána bezhotovostně na číslo účtu příjemce dotace č. 424952339/0800.

## **Článek IV. Podmínky použití dotace, práva a povinnosti příjemce**

1. Příjemce je oprávněn čerpat dotaci k realizaci akce nejpozději do 31.12.2019. Prostředky dotace nelze převádět do roku následujícího. Čerpáním dotace se rozumí úhrada uznatelných nákladů vzniklých při realizaci akce uhrazením finančních prostředků v hotovosti nebo bankovním převodem ve prospěch dodavatele zboží (dodávek), služeb. Uznatelné náklady ve skutečně vyšší musí být vyúčtovány, uhrazeny a promítnuty v účetnictví příjemce nejpozději do dne určeného v tomto odstavci.

2. Příjemce je oprávněn provádět podstatné změny akce jen s předchozím písemným souhlasem poskytovatele. Za podstatné změny akce se považuje např. podstatná změna rozpočtu, podstatná změna v obsahu, charakteru akce aj.

3. Příjemce je povinen použít dotaci maximálně hospodárným způsobem a výhradně k účelu uvedenému v čl. I. této smlouvy.

4. Dotace je poskytována na uznatelné náklady akce.

5. Příjemce zajistí ve svém účetnictví nebo daňové evidenci, v souladu s obecně platnými předpisy, zejm. zákonem č. 563/1991 Sb., o účetnictví, ve znění pozdějších předpisů, řádné a oddělené sledování čerpání dotace. **Příjemce odpovídá za řádné vedení a viditelné označení originálních účetních dokladů prokazujících použití dotace uvedením na výdajových dokladech, „hrazeno z dotace OBCE“. Příjemce zajistí, aby příjem dotace byl v peněžním deníku označen „dotace obce“. Veškeré doklady musí být uschovávány minimálně po dobu 10ti let od konce kalendářního roku, ve kterém došlo k ukončení akce.**

6. Příjemce je povinen předložit poskytovateli po ukončení akce, nejpozději do 31.1.2020 finanční vyúčtování čerpání dotace. Příjemce doloží vyúčtování čerpání dotace soupisem a kopiemi všech prvotních účetních a dalších dokladů prokazujících její čerpání a předloží závěrečnou zprávu o realizaci záměru, na který žádal. Závěrečná zpráva bude v rozsahu maximálně na jednu A4. Součástí závěrečné zprávy může být například fotodokumentace, výstupy z akcí a činnosti. Součástí vyúčtování je prokázání případného spolufinancování ze strany příjemce dotace.

7. Příjemce je povinen průběžně a bez zbytečného odkladu informovat poskytovatele o všech změnách, které by mohly při vymáhání zadržovaných nebo neoprávněně použitých prostředků dotace zhoršit jeho pozici věřitele nebo dobytost jeho pohledávky. Zejména je příjemce povinen oznámit poskytovateli do 20 dnů ode dne, kdy došlo k události, skutečnosti, které mají nebo mohou mít za následek zánik, transformaci, sloučení, změnu statutárního zástupce apod., či změnu vlastnického vztahu k věci, na niž se dotace poskytuje.

8. Příjemce souhlasí se zveřejněním svého názvu (obchodní firmy), IČ, adresy sídla, názvu akce a výše poskytnuté dotace.

9. Příjemce se zavazuje, že při jakékoli prezentaci akce bude uvádět obec jako poskytovatele části finančních prostředků. Při použití loga nebo znaku obce je povinen dodržet zásady pro

jejich použití. Příjemce se zavazuje zasílat poskytovateli v dostatečném předstihu pozvánky na veřejná vystoupení a umožnit na ně zástupcům poskytovatele volný vstup.

10. Příjemce se zavazuje, že jak při realizaci akce, tak po jeho ukončení, bude dbát dobrého jména poskytovatele a akci realizovat v souladu s právními předpisy.

11. Příjemce je povinen po dobu deseti let od konce roku, ve kterém došlo ke skončení akce archivovat podkladové materiály:

- žádost včetně povinných příloh
- tuto smlouvu
- originály dokladů, prokazujících čerpání dotace
- dokumentaci o zadání veřejné zakázky, je-li zadávána
- závěrečné finanční vyúčtování akce.

#### **Článek V. Kontrola**

1. Příslušné orgány poskytovatele jsou oprávněny v souladu se zvláštním právním předpisem kdykoli kontrolovat dodržení podmínek, za kterých byla dotace poskytnuta.

2. Příjemce je povinen poskytnout součinnost při výkonu kontrolní činnosti dle odst. 1 tohoto článku, zejména předložit kontrolním orgánům poskytovatele kdykoliv k nahlédnutí originály všech účetních dokladů prokazujících využití prostředků dotace v souladu s účelem akce.

3. Příjemce je povinen umožnit poskytovateli provést kontrolu jak v průběhu, tak i po ukončení realizace akce nebo jejích jednotlivých etap, a to ještě po dobu pěti let od ukončení financování akce ze strany poskytovatele.

4. Za dodržení účelu, na který byla dotace poskytnuta, a za pravdivost i správnost závěrečného finančního vyúčtování odpovídá osoba oprávněná jednat jménem příjemce, která tuto skutečnost na vyúčtování písemně potvrdí.

#### **Článek VI.**

##### **Důsledky porušení povinností příjemce**

1. V případě, že příjemce po ukončení akce, nejpozději do 31.12.2019 nevrátí převodem na účet poskytovatele nevyčerpané prostředky dotace, považují se tyto prostředky za zadržené ve smyslu zákona o rozpočtových pravidlech územních rozpočtů. Příjemce je v takovém případě povinen poskytovateli vrátit tyto zadržené prostředky.

2. V případě, že příjemce po ukončení akce nejpozději do 31.1.2020 nepředloží finanční vyúčtování dotace, považují se poskytnuté prostředky dotace za zadržené ve smyslu zákona o rozpočtových pravidlech územních rozpočtů. Příjemce je v takovém případě povinen poskytovateli vrátit tyto zadržené prostředky.

3. V případě neoprávněného použití dotace nebo její části je příjemce povinen poskytnutou dotaci, případně její část, k níž se neoprávněné použití vztahuje, vrátit na účet poskytovatele. Prostředky se považují za neoprávněně použité počínaje dnem, kdy byly použity v rozporu s touto smlouvou.

Za neoprávněné použití dotace se považuje zejména:

- a. provedení změny v akci, k níž je třeba předchozí písemný souhlas poskytovatele, bez takového souhlasu.
- b. použití poskytnuté dotace (případně její části) v rozporu s účelem, který je stanoven touto smlouvou.
- c. nedodržení termínů pro použití dotace stanovených touto smlouvou.
- d. realizace akce v rozporu s právními předpisy, např. příjemce, je-li zadavatelem veřejné zakázky podle z.č. 137/2006 Sb., o veřejných zakázkách, ve znění pozdějších předpisů, nerealizuje veřejné zakázky v souladu s tímto zákonem.

e. vedení účetnictví způsobem, který je v rozporu s čl. IV. odst. 5 této smlouvy a nelze z něj zjistit, zda byla dotace použita v souladu s touto smlouvou.

4. Smluvní strany se dohodly pro případ, že poskytovatel odstoupí od smlouvy podle čl. VII. odst. 2 této smlouvy, že příjemce poskytnutou dotaci vrátí poskytovateli do 30 dnů po doručení odstoupení. Nevrátí-li příjemce dotaci v tomto termínu, považují se veškeré finanční prostředky poskytnuté do doby odstoupení za zadržené ve smyslu zákona o rozpočtových pravidlech územních rozpočtů, kdy příjemce je povinen vrátit poskytnuté finanční prostředky.

5. Pokud příjemce poruší jakoukoli jinou povinnost vyplývající pro něj z této smlouvy nebo pravidel příslušného dotačního programu a toto porušení není porušením rozpočtové kázně podle odst. 1 až 3 tohoto článku může poskytovatel požadovat zaplacení smluvní pokuty ve výši 10 % (deset procent) z částky uvedené v čl. II. odst. 1. této smlouvy. Tím není dotčeno právo poskytovatele na náhradu škody. Příjemce je povinen uhradit poskytovateli tuto smluvní pokutu na základě písemné výzvy a ve lhůtě stanovené touto výzvou. Ve výzvě poskytovatel rovněž označí povinnost, která byla porušena.

6. Veškeré platby jako důsledky porušení závazků provede příjemce formou bezhotovostního převodu na účet poskytovatele, v termínu a na číslo účtu, které poskytovatel příjemci sdělí.

## **Článek VII.**

### **Ukončení smlouvy, odstoupení od smlouvy**

1. Závazkový vztah založený touto smlouvou lze ukončit na základě písemné dohody smluvních stran nebo odstoupením.

2. Dojde-li ze strany příjemce k závažnému porušení smlouvy nebo pravidel příslušného dotačního programu a poskytovatel takovou skutečnost zjistí, je poskytovatel oprávněn od této smlouvy odstoupit písemným oznámením doručeným příjemci. Závažným porušením se rozumí:

a. realizace akce v rozporu s právními předpisy, např. příjemce, je-li zadavatelem veřejné zakázky podle zák. č. 137/2006 Sb., o veřejných zakázkách, ve znění pozdějších předpisů, nerealizuje veřejné zakázky v souladu s tímto zákonem.

b. provedení změny v akci, k níž je třeba předchozí písemný souhlas poskytovatele, bez takového souhlasu.

c. nedodržení termínů pro použití dotace stanovených touto smlouvou.

d. použití poskytnuté dotace (případně její části) v rozporu s účelem, který je stanoven touto smlouvou.

3. Pro případ, kdy příjemce nebude schopen zajistit realizaci akce nebo z vlastního rozhodnutí nebude akci realizovat, je kterákoli ze smluvních stran oprávněna od smlouvy odstoupit. V takovém případě se příjemce zavazuje již přijatou dotaci vrátit poskytovateli do 30 dnů po odstoupení.

4. Odstoupení od smlouvy má za následek, že poskytovatel nepoukáže příjemci dotaci a příjemce se jí nemůže platně domáhat. Pokud poskytovatel odstoupí od smlouvy poté, co dotaci poukázal, postupuje příjemce podle čl. VI odst. 3 této smlouvy.

## **Článek VIII.**

### **Závěrečná ustanovení**

1. Smluvní strany prohlašují, že žádost a příslušný dotační program mají k dispozici a že je příjemci jejich obsah znám. Příjemce se zavazuje, že tato pravidla dotačního programu bude při realizaci akce dodržovat.

2. Příjemce svým podpisem stvrzuje správnost údajů uvedených v záhlaví této smlouvy, především pak název, sídlo, IČ, DIČ a číslo účtu.

3. Práva a povinnosti z této smlouvy vyplývající a ve smlouvě neupravené se řídí příslušnými ustanoveními zákona č. 250/2000 Sb., o rozpočtových pravidlech územních rozpočtů ve znění pozdějších předpisů, částí pátou zákona č. 500/2004 Sb., správní řád a zákonem č. 89/2012 Sb., občanský zákoník ve spojení s ustanovením ve znění pozdějších předpisů, v rozsahu stanoveném příslušnými právními předpisy.
4. Práva vzniklá z této smlouvy nesmí být postoupena bez předchozího písemného souhlasu druhé smluvní strany.
5. Smluvní strany prohlašují, že berou na vědomí, že smluvní strany shromažďují osobní údaje druhé smluvní strany a jejich zaměstnanců a členů v rozsahu uvedeném touto smlouvou včetně všech případných dodatků smlouvy, zejména jména a příjmení osob, které smlouvu podepisují za smluvní strany, jména a příjmení osob uvedených jako kontakty, včetně případných poskytnutých či uvedených e-mailů a telefonních čísel, v souladu s Nařízením Evropského parlamentu a Rady č. 2016/679, obecné nařízení o ochraně osobních údajů (GDPR), a to za účelem realizace této smlouvy. Osobní údaje shromážděné v souvislosti s touto smlouvou nebudou jiným způsobem smluvními stranami využívány, ledaže tak výslovně vyplývá z právních předpisů platných v České republice nebo byl výslovně poskytnut souhlas subjektem osobních údajů.
6. V souladu s ust. § 10d zákona č. 250/2000 Sb., o rozpočtových pravidlech územních rozpočtů ve znění pozdějších předpisů se tato smlouva zveřejní na úřední desce způsobem umožňujícím dálkový přístup do 30 dnů ode dne uzavření smlouvy, a to na dobu nejméně tří let ode dne zveřejnění. Příjemce souhlasí, že poskytovatel může tuto smlouvu zveřejnit i na webových stránkách města.
7. Příjemce je seznámen se skutečností, že text smlouvy je veřejně přístupnou listinou ve smyslu zákona č. 106/1999 Sb. o svobodném přístupu k informacím, ve znění pozdějších předpisů, a že město jako povinný subjekt má povinnost na žádost poskytnout informace o tomto smluvním vztahu včetně poskytnutí kopie smlouvy.
8. Uzavření této smlouvy schválila Rada města Úvaly usnesením č. R - /2019 dne 12.3.2019 a pověřila starostu města k jejímu podpisu. Tato smlouva nabývá platnosti a účinnosti dnem podpisu poslední smluvní stranou za schválení rady města Úvaly.
9. Tato smlouva je vyhotovena v 4 stejnopisech s platností originálu, z nichž jedno vyhotovení obdrží prodávající a tři vyhotovení obdrží kupující po podpisu této smlouvy.

V Úvalech dne .....

V.....dne .....

.....  
za město Úvaly

.....  
za příjemce dotace

## **Veřejnoprávní smlouva o poskytnutí dotace**

**Rada města Úvaly dle usnesení č. R-.../2019 ze dne 12.3.2019 a dle § 102 zákona č. 128/2000 Sb., o obcích, v platném znění ve spojení s ustanovením § 10 a násl. zákona č. 250/2000 Sb., o rozpočtových pravidlech územních rozpočtů ve znění pozdějších předpisů, rozhodla o přidělení dotace pro níže uvedeného příjemce dotace.**

---

**Město Úvaly,**

IČO 00240931

se sídlem Arnošta z Pardubic 95, 250 82 Úvaly

zastoupené starostou města Petrem Boreckým

/dále jen poskytovatel/

a

**Domácí hospic Nablízku, z.ú.**

IČO 04066502

se sídlem Jahodová 1857, 289 22 Lysá nad Labem

bankovní spojení: 2300803840/2010

/dále jen příjemce dotace/

**uzavírají spolu tuto:**

**Veřejnoprávní smlouvu o poskytnutí individuální dotace z rozpočtu obce**

### **Článek I. Účel dotace**

Předmětem této smlouvy je poskytnutí finanční podpory z rozpočtu města Úvaly ve formě dotace (dále jen „**dotace**“).

1. Dotace se poskytuje na podporu domácí hospicové péče (dále jen akce, na základě schválené žádosti).

2. Dotace je poskytována na základě dle usnesení č. R-.../2019 ze dne 12.3.2019 Rady města Úvaly.

3. Příjemce dotaci přijímá a zavazuje se, že bude akci realizovat na svou vlastní zodpovědnost, v souladu s právními předpisy, podmínkami této smlouvy.

4. Poskytnutí dotace je v souladu se zákonem č. 128/2000 Sb., o obcích, ve znění pozdějších předpisů a zákonem č. 250/2000 Sb., o rozpočtových pravidlech územních rozpočtů, ve znění pozdějších předpisů (dále jen „zákon o rozpočtových pravidlech územních rozpočtů“).

5. Dotace je ve smyslu zákona č. 320/2001 Sb., o finanční kontrole ve veřejné správě a o změně některých zákonů (zákon o finanční kontrole) veřejnou finanční podporou a vztahují se na ni všechna ustanovení tohoto zákona.

## Článek II. Výše dotace

1. Příjemci dotace je poskytována dotace ve výši .....,- Kč slovy: ..... korun na realizaci akce uvedené v čl. I

## Článek III. Způsob úhrady dotace

1. Dotace bude poukázána bezhotovostně na číslo účtu příjemce dotace č. 2300803840/2010.

## Článek IV. Podmínky použití dotace, práva a povinnosti příjemce

1. Příjemce je oprávněn čerpat dotaci k realizaci akce nejpozději do 31.12.2019. Prostředky dotace nelze převádět do roku následujícího. Čerpáním dotace se rozumí úhrada uznatelných nákladů vzniklých při realizaci akce uhrazením finančních prostředků v hotovosti nebo bankovním převodem ve prospěch dodavatele zboží (dodávek), služeb. Uznatelné náklady ve skutečné výši musí být vyúčtovány, uhrazeny a promítnuty v účetnictví příjemce nejpozději do dne určeného v tomto odstavci.

2. Příjemce je oprávněn provádět podstatné změny akce jen s předchozím písemným souhlasem poskytovatele. Za podstatné změny akce se považuje např. podstatná změna rozpočtu, podstatná změna v obsahu, charakteru akce aj.

3. Příjemce je povinen použít dotaci maximálně hospodárným způsobem a výhradně k účelu uvedenému v čl. I. této smlouvy.

4. Dotace je poskytována na uznatelné náklady akce.

5. Příjemce zajistí ve svém účetnictví nebo daňové evidenci, v souladu s obecně platnými předpisy, zejm. zákonem č. 563/1991 Sb., o účetnictví, ve znění pozdějších předpisů, řádné a oddělené sledování čerpání dotace. **Příjemce odpovídá za řádné vedení a viditelné označení originálních účetních dokladů prokazujících použití dotace uvedením na výdajových dokladech, „hrazeno z dotace OBCE“. Příjemce zajistí, aby příjem dotace byl v peněžním deníku označen „dotace obce“. Veškeré doklady musí být uschovávány minimálně po dobu 10ti let od konce kalendářního roku, ve kterém došlo k ukončení akce.**

6. Příjemce je povinen předložit poskytovateli po ukončení akce, nejpozději do 31.1.2020 finanční vyúčtování čerpání dotace. Příjemce doloží vyúčtování čerpání dotace soupisem a kopiemi všech prvotních účetních a dalších dokladů prokazujících její čerpání a předloží závěrečnou zprávu o realizaci záměru, na který žádal. Závěrečná zpráva bude v rozsahu maximálně na jednu A4. Součástí závěrečné zprávy může být například fotodokumentace, výstupy z akcí a činnosti. Součástí vyúčtování je prokázání případného spolufinancování ze strany příjemce dotace.

7. Příjemce je povinen průběžně a bez zbytečného odkladu informovat poskytovatele o všech změnách, které by mohly při vymáhání zadržovaných nebo neoprávněně použitých prostředků dotace zhoršit jeho pozici věřitele nebo dobytost jeho pohledávky. Zejména je příjemce povinen oznámit poskytovateli do 20 dnů ode dne, kdy došlo k události, skutečnosti, které mají nebo mohou mít za následek zánik, transformaci, sloučení, změnu statutárního zástupce apod., či změnu vlastnického vztahu k věci, na niž se dotace poskytuje.

8. Příjemce souhlasí se zveřejněním svého názvu (obchodní firmy), IČ, adresy sídla, názvu akce a výše poskytnuté dotace.

9. Příjemce se zavazuje, že při jakékoli prezentaci akce bude uvádět obec jako poskytovatele části finančních prostředků. Při použití loga nebo znaku obce je povinen dodržet zásady pro jejich použití. Příjemce se zavazuje zasílat poskytovateli v dostatečném předstihu pozvánky na veřejná vystoupení a umožnit na ně zástupcům poskytovatele volný vstup.



10. Příjemce se zavazuje, že jak při realizaci akce, tak po jeho ukončení, bude dbát dobrého jména poskytovatele a akci realizovat v souladu s právními předpisy.

11. Příjemce je povinen po dobu deseti let od konce roku, ve kterém došlo ke skončení akce archivovat podkladové materiály:

- žádost včetně povinných příloh
- tuto smlouvu
- originály dokladů, prokazujících čerpání dotace
- dokumentaci o zadání veřejné zakázky, je-li zadávána
- závěrečné finanční vyúčtování akce.

## **Článek V.**

### **Kontrola**

1. Příslušné orgány poskytovatele jsou oprávněny v souladu se zvláštním právním předpisem kdykoli kontrolovat dodržení podmínek, za kterých byla dotace poskytnuta.

2. Příjemce je povinen poskytnout součinnost při výkonu kontrolní činnosti dle odst. 1 tohoto článku, zejména předložit kontrolním orgánům poskytovatele kdykoliv k nahlédnutí originály všech účetních dokladů prokazujících využití prostředků dotace v souladu s účelem akce.

3. Příjemce je povinen umožnit poskytovateli provést kontrolu jak v průběhu, tak i po ukončení realizace akce nebo jejich jednotlivých etap, a to ještě po dobu pěti let od ukončení financování akce ze strany poskytovatele.

4. Za dodržení účelu, na který byla dotace poskytnuta, a za pravdivost i správnost závěrečného finančního vyúčtování odpovídá osoba oprávněná jednat jménem příjemce, která tuto skutečnost na vyúčtování písemně potvrdí.

## **Článek VI.**

### **Důsledky porušení povinností příjemce**

1. V případě, že příjemce po ukončení akce, nejpozději do 31.12.2019 nevrátí převodem na účet poskytovatele nevyčerpané prostředky dotace, považují se tyto prostředky za zadržené ve smyslu zákona o rozpočtových pravidlech územních rozpočtů. Příjemce je v takovém případě povinen poskytovateli vrátit tyto zadržené prostředky.

2. V případě, že příjemce po ukončení akce nejpozději do 31.1.2020 nepředloží finanční vyúčtování dotace, považují se poskytnuté prostředky dotace za zadržené ve smyslu zákona o rozpočtových pravidlech územních rozpočtů. Příjemce je v takovém případě povinen poskytovateli vrátit tyto zadržené prostředky.

3. V případě neoprávněného použití dotace nebo její části je příjemce povinen poskytnutou dotaci, případně její část, k níž se neoprávněné použití vztahuje, vrátit na účet poskytovatele. Prostředky se považují za neoprávněně použité počínaje dnem, kdy byly použity v rozporu s touto smlouvou.

Za neoprávněné použití dotace se považuje zejména:

- a. provedení změny v akci, k níž je třeba předchozí písemný souhlas poskytovatele, bez takového souhlasu.
- b. použití poskytnuté dotace (případně její části) v rozporu s účelem, který je stanoven touto smlouvou.
- c. nedodržení termínů pro použití dotace stanovených touto smlouvou.
- d. realizace akce v rozporu s právními předpisy, např. příjemce, je-li zadavatelem veřejné zakázky podle z.č. 137/2006 Sb., o veřejných zakázkách, ve znění pozdějších předpisů, nerealizuje veřejné zakázky v souladu s tímto zákonem.
- e. vedení účetnictví způsobem, který je v rozporu s čl. IV. odst. 5 této smlouvy a nelze z něj zjistit, zda byla dotace použita v souladu s touto smlouvou.

4. Smluvní strany se dohodly pro případ, že poskytovatel odstoupí od smlouvy podle čl. VII. odst. 2 této smlouvy, že příjemce poskytnutou dotaci vrátí poskytovateli do 30 dnů po doručení odstoupení. Nevrátí-li příjemce dotaci v tomto termínu, považují se veškeré finanční prostředky poskytnuté do doby odstoupení za zadržené ve smyslu zákona o rozpočtových pravidlech územních rozpočtů, kdy příjemce je povinen vrátit poskytnuté finanční prostředky.

5. Pokud příjemce poruší jakoukoli jinou povinnost vyplývající pro něj z této smlouvy nebo pravidel příslušného dotačního programu a toto porušení není porušením rozpočtové kázně podle odst. 1 až 3 tohoto článku může poskytovatel požadovat zaplacení smluvní pokuty ve výši 10 % (deset procent) z částky uvedené v čl. II. odst. 1. této smlouvy. Tím není dotčeno právo poskytovatele na náhradu škody. Příjemce je povinen uhradit poskytovateli tuto smluvní pokutu na základě písemné výzvy a ve lhůtě stanovené touto výzvou. Ve výzvě poskytovatel rovněž označí povinnost, která byla porušena.

6. Veškeré platby jako důsledky porušení závazků provede příjemce formou bezhotovostního převodu na účet poskytovatele, v termínu a na číslo účtu, které poskytovatel příjemci sdělí.

## **Článek VII.**

### **Ukončení smlouvy, odstoupení od smlouvy**

1. Závazkový vztah založený touto smlouvou lze ukončit na základě písemné dohody smluvních stran nebo odstoupením.

2. Dojde-li ze strany příjemce k závažnému porušení smlouvy nebo pravidel příslušného dotačního programu a poskytovatel takovou skutečnost zjistí, je poskytovatel oprávněn od této smlouvy odstoupit písemným oznámením doručeným příjemci. Závažným porušením se rozumí:

a. realizace akce v rozporu s právními předpisy, např. příjemce, je-li zadavatelem veřejné zakázky podle zák. č. 137/2006 Sb., o veřejných zakázkách, ve znění pozdějších předpisů, nerealizuje veřejné zakázky v souladu s tímto zákonem.

b. provedení změny v akci, k níž je třeba předchodí písemný souhlas poskytovatele, bez takového souhlasu.

c. nedodržení termínů pro použití dotace stanovených touto smlouvou.

d. použití poskytnuté dotace (případně její části) v rozporu s účelem, který je stanoven touto smlouvou.

3. Pro případ, kdy příjemce nebude schopen zajistit realizaci akce nebo z vlastního rozhodnutí nebude akci realizovat, je kterákoli ze smluvních stran oprávněna od smlouvy odstoupit. V takovém případě se příjemce zavazuje již přijatou dotaci vrátit poskytovateli do 30 dnů po odstoupení.

4. Odstoupení od smlouvy má za následek, že poskytovatel nepoukáže příjemci dotaci a příjemce se jí nemůže platně domáhat. Pokud poskytovatel odstoupí od smlouvy poté, co dotaci poukázal, postupuje příjemce podle čl. VI odst. 3 této smlouvy.

## **Článek VIII.**

### **Závěrečná ustanovení**

1. Smluvní strany prohlašují, že žádost a příslušný dotační program mají k dispozici a že je příjemci jejich obsah znám. Příjemce se zavazuje, že tato pravidla dotačního programu bude při realizaci akce dodržovat.

2. Příjemce svým podpisem stvrzuje správnost údajů uvedených v záhlaví této smlouvy, především pak název, sídlo, IČ, DIČ a číslo účtu.

3. Práva a povinnosti z této smlouvy vyplývající a ve smlouvě neupravené se řídí příslušnými ustanoveními zákona č. 250/2000 Sb., o rozpočtových pravidlech územních rozpočtů ve znění pozdějších předpisů, částí pátou zákona č. 500/2004 Sb., správní řád a zákonem č. 89/2012 Sb., občanský zákoník ve spojení s ustanovením ve znění pozdějších předpisů, v rozsahu stanoveném příslušnými právními předpisy.
4. Práva vzniklá z této smlouvy nesmí být postoupena bez předchozího písemného souhlasu druhé smluvní strany.
5. Smluvní strany prohlašují, že berou na vědomí, že smluvní strany shromažďují osobní údaje druhé smluvní strany a jejich zaměstnanců a členů v rozsahu uvedeném touto smlouvou včetně všech případných dodatků smlouvy, zejména jména a příjmení osob, které smlouvu podepisují za smluvní strany, jména a příjmení osob uvedených jako kontakty, včetně případných poskytnutých či uvedených e-mailů a telefonních čísel, v souladu s Nařízením Evropského parlamentu a Rady č. 2016/679, obecné nařízení o ochraně osobních údajů (GDPR), a to za účelem realizace této smlouvy. Osobní údaje shromážděné v souvislosti s touto smlouvou nebudou jiným způsobem smluvními stranami využívány, ledaže tak výslovně vyplývá z právních předpisů platných v České republice nebo byl výslovně poskytnut souhlas subjektem osobních údajů.
6. V souladu s ust. § 10d zákona č. 250/2000 Sb., o rozpočtových pravidlech územních rozpočtů ve znění pozdějších předpisů se tato smlouva zveřejní na úřední desce způsobem umožňujícím dálkový přístup do 30 dnů ode dne uzavření smlouvy, a to na dobu nejméně tří let ode dne zveřejnění. Příjemce souhlasí, že poskytovatel může tuto smlouvu zveřejnit i na webových stránkách města.
7. Příjemce je seznámen se skutečností, že text smlouvy je veřejně přístupnou listinou ve smyslu zákona č. 106/1999 Sb. o svobodném přístupu k informacím, ve znění pozdějších předpisů, a že město jako povinný subjekt má povinnost na žádost poskytnout informace o tomto smluvním vztahu včetně poskytnutí kopie smlouvy.
8. Uzavření této smlouvy schválila rada Města Úvaly usnesením č. R- ...../2019 dne 12.3.2019 a pověřilo starostu města k jejímu podpisu. Tato smlouva nabývá platnosti a účinnosti dnem podpisu poslední smluvní stranou za schválení rady města Úvaly.
9. Tato smlouva je vyhotovena v 4 stejnopisech s platností originálu, z nichž jedno vyhotovení obdrží příjemce a tři vyhotovení obdrží poskytovatel po podpisu této smlouvy.

V Úvalech dne .....

V.....dne .....

.....  
za poskytovatele dotace

.....  
za příjemce dotace

## **Veřejnoprávní smlouva o poskytnutí dotace**

**Rada města Úvaly dle usnesení č. R -.../2019 ze dne 12.3.2019 a dle § 102 zákona 128/2000 Sb., o obcích, v platném znění ve spojení s ustanovením § 10 a násl. zákona č. 250/2000 Sb., o rozpočtových pravidlech územních rozpočtů ve znění pozdějších předpisů, rozhodla o přidělení dotace pro níže uvedeného příjemce dotace.**

---

**Město Úvaly,**

IČO 240931

se sídlem Arnošta z Pardubic 95, 250 82 Úvaly

zastoupené starostou města Petrem Boreckým

/dále jen poskytovatel/

a

**HANDICAP CENTRUM SRDCE, o.p.s.**

IČO: 275 76 612

se sídlem: Ostende 88/II, 290 01 Poděbrady

zastoupené ředitelem Mgr. Michalem Šmídem

bankovní spojení: 0488510329/0800

/dále jen příjemce dotace/

**uzavírají spolu tuto:**

**Veřejnoprávní smlouvu o poskytnutí individuální dotace z rozpočtu obce**

### **Článek I. Účel dotace**

Předmětem této smlouvy je poskytnutí finanční podpory z rozpočtu města Úvaly ve formě dotace (dále jen „**dotace**“).

1. Dotace se poskytuje na provoz Týdenního stacionáře Handicap centra Srdce o.p.s. v roce 2019 (dále jen akce, na základě schválené žádosti).

2. Dotace je poskytována na základě dle usnesení č. R-...../2019 ze dne 12.3.2019 Rady města Úvaly.

3. Příjemce dotaci přijímá a zavazuje se, že bude akci realizovat na svou vlastní zodpovědnost, v souladu s právními předpisy, podmínkami této smlouvy.

4. Poskytnutí dotace je v souladu se zákonem č. 128/2000 Sb., o obcích, ve znění pozdějších předpisů a zákonem č. 250/2000 Sb., o rozpočtových pravidlech územních rozpočtů, ve znění pozdějších předpisů (dále jen „zákon o rozpočtových pravidlech územních rozpočtů“).

5. Dotace je ve smyslu zákona č. 320/2001 Sb., o finanční kontrole ve veřejné správě a o změně některých zákonů (zákon o finanční kontrole) veřejnou finanční podporou a vztahují se na ni všechna ustanovení tohoto zákona.

## **Článek II. Výše dotace**

1. Příjemci dotace je poskytována dotace ve výši .....,- Kč slovy: ..... na realizaci akce uvedené v čl. I

## **Článek III. Způsob úhrady dotace**

1. Dotace bude poukázána bezhotovostně na číslo účtu příjemce dotace č. 0488510329/0800.

## **Článek IV. Podmínky použití dotace, práva a povinnosti příjemce**

1. Příjemce je oprávněn čerpat dotaci k realizaci akce nejpozději do 31.12.2019. Prostředky dotace nelze převádět do roku následujícího. Čerpáním dotace se rozumí úhrada uznatelných nákladů vzniklých při realizaci akce uhrazením finančních prostředků v hotovosti nebo bankovním převodem ve prospěch dodavatele zboží (dodávek), služeb. Uznatelné náklady ve skutečně vyšší musí být vyúčtovány, uhrazeny a promítnuty v účetnictví příjemce nejpozději do dne určeného v tomto odstavci.

2. Příjemce je oprávněn provádět podstatné změny akce jen s předchozím písemným souhlasem poskytovatele. Za podstatné změny akce se považuje např. podstatná změna rozpočtu, podstatná změna v obsahu, charakteru akce aj.

3. Příjemce je povinen použít dotaci maximálně hospodárným způsobem a výhradně k účelu uvedenému v čl. I. této smlouvy.

4. Dotace je poskytována na uznatelné náklady akce.

5. Příjemce zajistí ve svém účetnictví nebo daňové evidenci, v souladu s obecně platnými předpisy, zejm. zákonem č. 563/1991 Sb., o účetnictví, ve znění pozdějších předpisů, řádné a oddělené sledování čerpání dotace. **Příjemce odpovídá za řádné vedení a viditelné označení originálních účetních dokladů prokazujících použití dotace uvedením na výdajových dokladech, „hrazeno z dotace OBCE“. Příjemce zajistí, aby příjem dotace byl v peněžním deníku označen „dotace obce“. Veškeré doklady musí být uschovávány minimálně po dobu 10ti let od konce kalendářního roku, ve kterém došlo k ukončení akce.**

6. Příjemce je povinen předložit poskytovateli po ukončení akce, nejpozději do 31.1.2020 finanční vyúčtování čerpání dotace. Příjemce doloží vyúčtování čerpání dotace soupisem a kopiemi všech prvotních účetních a dalších dokladů prokazujících její čerpání a předloží závěrečnou zprávu o realizaci záměru, na který žádal. Závěrečná zpráva bude v rozsahu maximálně na jednu A4. Součástí závěrečné zprávy může být například fotodokumentace, výstupy z akcí a činnosti. Součástí vyúčtování je prokázání případného spolufinancování ze strany příjemce dotace.

7. Příjemce je povinen průběžně a bez zbytečného odkladu informovat poskytovatele o všech změnách, které by mohly při vymáhání zadržovaných nebo neoprávněně použitých prostředků dotace zhoršit jeho pozici věřitele nebo dobytost jeho pohledávky. Zejména je příjemce povinen oznámit poskytovateli do 20 dnů ode dne, kdy došlo k události, skutečnosti, které mají nebo mohou mít za následek zánik, transformaci, sloučení, změnu statutárního zástupce apod., či změnu vlastnického vztahu k věci, na niž se dotace poskytuje.

8. Příjemce souhlasí se zveřejněním svého názvu (obchodní firmy), IČ, adresy sídla, názvu akce a výše poskytnuté dotace.

9. Příjemce se zavazuje, že při jakékoli prezentaci akce bude uvádět obec jako poskytovatele části finančních prostředků. Při použití loga nebo znaku obce je povinen dodržet zásady pro

jejich použití. Příjemce se zavazuje zasílat poskytovateli v dostatečném předstihu pozvánky na veřejná vystoupení a umožnit na ně zástupcům poskytovatele volný vstup.

10. Příjemce se zavazuje, že jak při realizaci akce, tak po jeho ukončení, bude dbát dobrého jména poskytovatele a akci realizovat v souladu s právními předpisy.

11. Příjemce je povinen po dobu deseti let od konce roku, ve kterém došlo ke skončení akce archivovat podkladové materiály:

- žádost včetně povinných příloh
- tuto smlouvu
- originály dokladů, prokazujících čerpání dotace
- dokumentaci o zadání veřejné zakázky, je-li zadávána
- závěrečné finanční vyúčtování akce.

#### **Článek V. Kontrola**

1. Příslušné orgány poskytovatele jsou oprávněny v souladu se zvláštním právním předpisem kdykoli kontrolovat dodržení podmínek, za kterých byla dotace poskytnuta.

2. Příjemce je povinen poskytnout součinnost při výkonu kontrolní činnosti dle odst. 1 tohoto článku, zejména předložit kontrolním orgánům poskytovatele kdykoliv k nahlédnutí originály všech účetních dokladů prokazujících využití prostředků dotace v souladu s účelem akce.

3. Příjemce je povinen umožnit poskytovateli provést kontrolu jak v průběhu, tak i po ukončení realizace akce nebo jejích jednotlivých etap, a to ještě po dobu pěti let od ukončení financování akce ze strany poskytovatele.

4. Za dodržení účelu, na který byla dotace poskytnuta, a za pravdivost i správnost závěrečného finančního vyúčtování odpovídá osoba oprávněná jednat jménem příjemce, která tuto skutečnost na vyúčtování písemně potvrdí.

#### **Článek VI.**

##### **Důsledky porušení povinností příjemce**

1. V případě, že příjemce po ukončení akce, nejpozději do 31.12.2019 nevrátí převodem na účet poskytovatele nevyčerpané prostředky dotace, považují se tyto prostředky za zadržené ve smyslu zákona o rozpočtových pravidlech územních rozpočtů. Příjemce je v takovém případě povinen poskytovateli vrátit tyto zadržené prostředky.

2. V případě, že příjemce po ukončení akce nejpozději do 31.1.2020 nepředloží finanční vyúčtování dotace, považují se poskytnuté prostředky dotace za zadržené ve smyslu zákona o rozpočtových pravidlech územních rozpočtů. Příjemce je v takovém případě povinen poskytovateli vrátit tyto zadržené prostředky.

3. V případě neoprávněného použití dotace nebo její části je příjemce povinen poskytnutou dotaci, případně její část, k níž se neoprávněné použití vztahuje, vrátit na účet poskytovatele. Prostředky se považují za neoprávněně použité počínaje dnem, kdy byly použity v rozporu s touto smlouvou.

Za neoprávněné použití dotace se považuje zejména:

- a. provedení změny v akci, k níž je třeba předchozí písemný souhlas poskytovatele, bez takového souhlasu.
- b. použití poskytnuté dotace (případně její části) v rozporu s účelem, který je stanoven touto smlouvou.
- c. nedodržení termínů pro použití dotace stanovených touto smlouvou.
- d. realizace akce v rozporu s právními předpisy, např. příjemce, je-li zadavatelem veřejné zakázky podle z.č. 137/2006 Sb., o veřejných zakázkách, ve znění pozdějších předpisů, nerealizuje veřejné zakázky v souladu s tímto zákonem.

e. vedení účetnictví způsobem, který je v rozporu s čl. IV. odst. 5 této smlouvy a nelze z něj zjistit, zda byla dotace použita v souladu s touto smlouvou.

4. Smluvní strany se dohodly pro případ, že poskytovatel odstoupí od smlouvy podle čl. VII. odst. 2 této smlouvy, že příjemce poskytnutou dotaci vrátí poskytovateli do 30 dnů po doručení odstoupení. Nevrátí-li příjemce dotaci v tomto termínu, považují se veškeré finanční prostředky poskytnuté do doby odstoupení za zadržené ve smyslu zákona o rozpočtových pravidlech územních rozpočtů, kdy příjemce je povinen vrátit poskytnuté finanční prostředky.

5. Pokud příjemce poruší jakoukoli jinou povinnost vyplývající pro něj z této smlouvy nebo pravidel příslušného dotačního programu a toto porušení není porušením rozpočtové kázně podle odst. 1 až 3 tohoto článku může poskytovatel požadovat zaplacení smluvní pokuty ve výši 10 % (deset procent) z částky uvedené v čl. II. odst. 1. této smlouvy. Tím není dotčeno právo poskytovatele na náhradu škody. Příjemce je povinen uhradit poskytovateli tuto smluvní pokutu na základě písemné výzvy a ve lhůtě stanovené touto výzvou. Ve výzvě poskytovatel rovněž označí povinnost, která byla porušena.

6. Veškeré platby jako důsledky porušení závazků provede příjemce formou bezhotovostního převodu na účet poskytovatele, v termínu a na číslo účtu, které poskytovatel příjemci sdělí.

## **Článek VII.**

### **Ukončení smlouvy, odstoupení od smlouvy**

1. Závazkový vztah založený touto smlouvou lze ukončit na základě písemné dohody smluvních stran nebo odstoupením.

2. Dojde-li ze strany příjemce k závažnému porušení smlouvy nebo pravidel příslušného dotačního programu a poskytovatel takovou skutečnost zjistí, je poskytovatel oprávněn od této smlouvy odstoupit písemným oznámením doručeným příjemci. Závažným porušením se rozumí:

a. realizace akce v rozporu s právními předpisy, např. příjemce, je-li zadavatelem veřejné zakázky podle zák. č. 137/2006 Sb., o veřejných zakázkách, ve znění pozdějších předpisů, nerealizuje veřejné zakázky v souladu s tímto zákonem.

b. provedení změny v akci, k níž je třeba předchozí písemný souhlas poskytovatele, bez takového souhlasu.

c. nedodržení termínů pro použití dotace stanovených touto smlouvou.

d. použití poskytnuté dotace (případně její části) v rozporu s účelem, který je stanoven touto smlouvou.

3. Pro případ, kdy příjemce nebude schopen zajistit realizaci akce nebo z vlastního rozhodnutí nebude akci realizovat, je kterákoli ze smluvních stran oprávněna od smlouvy odstoupit. V takovém případě se příjemce zavazuje již přijatou dotaci vrátit poskytovateli do 30 dnů po odstoupení.

4. Odstoupení od smlouvy má za následek, že poskytovatel nepoukáže příjemci dotaci a příjemce se jí nemůže platně domáhat. Pokud poskytovatel odstoupí od smlouvy poté, co dotaci poukázal, postupuje příjemce podle čl. VI odst. 3 této smlouvy.

## **Článek VIII.**

### **Závěrečná ustanovení**

1. Smluvní strany prohlašují, že žádost a příslušný dotační program mají k dispozici a že je příjemci jejich obsah znám. Příjemce se zavazuje, že tato pravidla dotačního programu bude při realizaci akce dodržovat.

2. Příjemce svým podpisem stvrzuje správnost údajů uvedených v záhlaví této smlouvy, především pak název, sídlo, IČ, DIČ a číslo účtu.

3. Práva a povinnosti z této smlouvy vyplývající a ve smlouvě neupravené se řídí příslušnými ustanoveními zákona č. 250/2000 Sb., o rozpočtových pravidlech územních rozpočtů ve znění pozdějších předpisů, částí pátou zákona č. 500/2004 Sb., správní řád a zákonem č. 89/2012 Sb., občanský zákoník ve spojení s ustanovením ve znění pozdějších předpisů, v rozsahu stanoveném příslušnými právními předpisy.
4. Práva vzniklá z této smlouvy nesmí být postoupena bez předchozího písemného souhlasu druhé smluvní strany.
5. Smluvní strany prohlašují, že berou na vědomí, že smluvní strany shromažďují osobní údaje druhé smluvní strany a jejich zaměstnanců a členů v rozsahu uvedeném touto smlouvou včetně všech případných dodatků smlouvy, zejména jména a příjmení osob, které smlouvu podepisují za smluvní strany, jména a příjmení osob uvedených jako kontakty, včetně případných poskytnutých či uvedených e-mailů a telefonních čísel, v souladu s Nařízením Evropského parlamentu a Rady č. 2016/679, obecné nařízení o ochraně osobních údajů (GDPR), a to za účelem realizace této smlouvy. Osobní údaje shromážděné v souvislosti s touto smlouvou nebudou jiným způsobem smluvními stranami využívány, ledaže tak výslovně vyplývá z právních předpisů platných v České republice nebo byl výslovně poskytnut souhlas subjektem osobních údajů.
6. V souladu s ust. § 10d zákona č. 250/2000 Sb., o rozpočtových pravidlech územních rozpočtů ve znění pozdějších předpisů se tato smlouva zveřejní na úřední desce způsobem umožňujícím dálkový přístup do 30 dnů ode dne uzavření smlouvy, a to na dobu nejméně tří let ode dne zveřejnění. Příjemce souhlasí, že poskytovatel může tuto smlouvu zveřejnit i na webových stránkách města.
7. Příjemce je seznámen se skutečností, že text smlouvy je veřejně přístupnou listinou ve smyslu zákona č. 106/1999 Sb. o svobodném přístupu k informacím, ve znění pozdějších předpisů, a že město jako povinný subjekt má povinnost na žádost poskytnout informace o tomto smluvním vztahu včetně poskytnutí kopie smlouvy.
8. Uzavření této smlouvy schválila rada Města Úvaly usnesením č. R- **[doplní město Úvaly při podpisu]** dne **[doplní město Úvaly při podpisu]** a pověřilo starostu města k jejímu podpisu. Tato smlouva nabývá platnosti a účinnosti dnem podpisu poslední smluvní stranou za schválení rady města Úvaly.
9. Tato smlouva je vyhotovena v 4 stejnopisech s platností originálu, z nichž jedno vyhotovení obdrží prodávající a tři vyhotovení obdrží kupující po podpisu této smlouvy.

V Úvalech dne .....

V.....dne .....

.....  
za město Úvaly

.....  
za příjemce dotace





# Letopisecká komise Rady města Úvaly

## Zápis z řádného jednání Letopisecké komise č. 1/2019

<b>Termín</b>	: 21.1.2019 od 17.00 hodin
<b>Místo</b>	: Městský úřad Úvaly, Arnošta z Pardubic 95
<b>Rozdělovník</b>	: Ing. Zdeňka Havránková, Dr. Vítězslav Pokorný, Mgr. Alena Janurová, Jana Tesařová, Jan Psota, Ing. Lukáš Rubeš, Ing. Vladislav Procházka
<b>Přítomní členové</b>	: Ing. Zdeňka Havránková, Mgr. Alena Janurová, Jana Tesařová, Ing. Lukáš Rubeš, Ing. Vladislav Procházka
<b>Omluveni</b>	: Dr. Vítězslav Pokorný, Jan Psota
<b>Host:</b>	: PhDr. Lenka Mandová
<b>Tajemník</b>	: Kamila Budilová

Stav přítomných: 5 + 1 host + zapisovatel

### Program jednání

1.	Zahájení
2.	Projednání připomínek ke kronikářskému zápisu za rok 2016
3.	Projednání kronikářského zápisu za rok 2017
4.	Projednání retrospektivního kronikářského zápisu za rok 1992
5.	Statut současné kronikářky města
6.	Výstava a vzpomínkový večer k 30. výročí 17. listopadu 1989
7.	Informace ze SOkA o digitalizaci kronik
8.	Různé

**Ad 1) Zahájení**

Předsedkyně komise přivítala přítomné a seznámila je s dnešním programem, program schválen bez připomínek. Komise je usnášení schopná.

**Ad 2) Projednání připomínek ke kronikářskému zápisu za rok 2016**

Členům letopisecké komise (LK) byl emailem zaslán kronikářský zápis za rok 2016 s připomínkami rady města. Členové letopisecké komise diskutovali obsah zápisu i předložené připomínky.

Členové LK se nepovažují za oprávněné hodnotit literární úroveň kroniky. Podle názoru LK je každá kronika výčtem rozhodnutí, realizací a událostí a tomu odpovídá i věcný styl a je shodný u všech obecních kronik.

Členové LK přijali faktické připomínky týkající se formálních chyb. Zabývali se tím, jak by měla kronika zachytit činnost rady města a zastupitelstva, jak spolupracovat s RM, aby nebyla opomenuta důležitá rozhodnutí a uváděny konečné závěry jednání. (Minulý kronikář byl 2 volební období člen zastupitelstva). Mělo by zůstat v pravomoci kronikáře, které další události a informace považuje za důležité a uvede je v kronice. Uváděná tvrzení by vždy měla být neutrální, doložitelná z veřejných zdrojů.

Z.Havránková konstatovala, že názor na vevázání dvou badatelských prací se mezi odborníky různí. Mgr.Hromádka, který se profesionálně zabývá metodikou psaní kronik, jejich přiložení podporuje jako obohacení textu. Badatel J. Psota, který poslal své stanovisko písemně, je jako součást kroniky odmítá. Doporučuje ponechat rozhodnutí na RM a zastupitelích.

Z. Havránková požádala o odstranění zmínky o její osobě v textu o činnosti kulturní komise. (O totéž při kontrole zápisu požádala A.Janurová a V.Procházka.)

Přes předložené připomínky k obsahu kroniky se členové LK domnívají, že je zápis natolik rozpracovaný, že by bylo chybou ho jej nedokončit a navrhuje věcné jednání se starostou a s radními města nad jednotlivými připomínkami a doplňky zápisu.

Komise odsouhlasila všemi hlasy následující usnesení

Text usnesení 1/2019		Výsledek hlasování
<p><b>Letopisecká komise vzala na vědomí připomínky ke kronikářskému zápisu za rok 2016 a projednala je. Odmítá námitku, že má text nízkou literární úroveň, a to z těchto důvodů: kronika je výčtem rozhodnutí, realizací a událostí a tomu odpovídá i věcný styl a je shodný u všech obecních kronik.</b></p> <p><b>LK se dále domnívá, že je kronikářský zápis za rok 2016 natolik rozpracovaný, že by bylo chybou ho jej nedokončit. Proto navrhuje společné jednání letopisecké komise a paní kronikářky s panem starostou, případně s dalšími radními města, na kterém by se věcně projednaly konkrétní připomínky, opravy věcných chyb a informace, které je třeba doplnit, aby bylo možné zápis předložit zastupitelům.</b></p>		
Pro	5	usnesení bylo přijato
Proti	0	
Zdržel se	0	

**Ad 3) Projednání kronikářského zápisu za rok 2017**

Členům letopisecké komise byl emailem zaslán kronikářský zápis za rok 2017. Z. Havránková žádá členy letopisecké komise zápis pročíst a s připomínkami zaslat L. Mandové k úpravám. Zápis bude poté znovu projednán letopiseckou komisí a předložen radě města.

**Ad 4) Projednání kronikářského retrospektivního zápisu kroniky 1992**

Členům letopisecké komise byl emailem zaslán retrospektivní zápis kroniky za rok 1992. K zápisu nikdo neposlal, ani nepředložil připomínky.

Komise odsouhlasila všemi hlasy následující usnesení

Text usnesení 2/2019		Výsledek hlasování
<b>Letopisecká komise projednala retrospektivní kronikářský zápis za rok 1992 vypracovaný Mgr. Alenou Janurovou, správkyní archivu městských kronik a doporučuje ho radě města ke schválení.</b>		
Pro	5	usnesení bylo přijato
Proti	0	
Zdržel se	0	

**Ad 5) Statut současné kronikářky města**

Členové letopisecké komise byli informováni J. Tesařovou, že na veřejném zasedání zastupitelstva 31.1.2019 bude předložen návrh na odvolání kronikářky L. Mandové a vypsání výběrového řízení na nového kronikáře. Přesná formulace důvodů nebyla v době jednání LK známa. Proběhla diskuse o práci L. Mandové jako kronikářky města.

Komise odsouhlasila všemi hlasy následující usnesení

Text usnesení 3/2019		Výsledek hlasování
<b>Letopisecká komise vzala na vědomí informaci o záměru vypsát výběrové řízení na nového kronikáře. LK konstatuje, že stávající kronikářka PhDr. Lenka Mandová má odpovídající vzdělání (historik) a je úvalský patriot. Podařilo se jí osvojit si potřebné znalosti práce s textovým editorem a vyhledáváním podkladů na internetu, což jsou znalosti, které pro svou práci nepotřebovala. Je obeznámena se strukturou úřadu, technikou schvalování projektů města, s výčtem a obsahem činnosti spolků a klubů. Zápis za rok 2016 byl její první prací. Na konceptu kronikářského zápisu za rok 2017 je patrný výrazný kvalitativní posun. Letopisecká komise považuje práci kronikářky za dobrou a nevidí důvod k její výměně.</b>		
Pro	5	usnesení bylo přijato
Proti	0	
Zdržel se	0	

**Ad 6) Výstava a vzpomínkový večer k 30. výročí 17. listopadu 1989**

Z. Havránková navrhuje, aby vzpomínkový večer měla na starost Letopisecká komise a ne Komise pro kulturu a volnočasové aktivity, případně aby se tyto komise sešly a na přípravě spolupracovaly.

J. Tesařová navrhuje, aby 4. 3. 2019 přišli zástupci Letopisecké komise na zasedání Komise pro kulturu a volnočasové aktivity. Komise pro kulturu a volnočasové aktivity pozve na vzpomínkový večer Martu Kubišovou, pokud ta nabídku nepřijme, navrhuje LK náhradní hosty např. Petra Nárožného a Pavlínou Filipovskou, kteří byli v Úvalech na prvním veřejném shromáždění Občanského fóra.

**Ad 7) Informace ze SOkA o digitalizaci kronik**

Členové Letopisecké komise byli A. Janurovou emailem informováni, že digitalizace byla pozastavena z důvodu nedostatku kapacity na straně Soka. Mgr. Kolek přislíbil pokračování v digitalizaci na jaře 2019. A. Janurová bude opět Mgr. Kolka kontaktovat a oznámí komisi stav věci.

**Ad 7) Různé**

- A. Janurová referovala o probíhající archivaci. Tři kazety VHSC bude nutné převést do digitální podoby prostřednictvím profesionální firmy (za cca tisíc korun).
- V pondělí 28.1.2019 dopoledne A. Janurová předvede prezentaci katalogizačního programu Tritius pro archivy za přítomnosti Z. Havránkové, J. Tesařové a V. Rytířové.
- **Výročí 150 let od odhalení sochy Arnošta z Pardubic** (socha odhalena 30. 6. 1869). Členové letopisecké komise probírali způsob, jakým toto významné výročí připomenout – výstava a beseda-např. v podobném formátu jako pořad České televize Historie.cs. Mohl by být osloven například historik Michal Lukeš, úvalský občan, ředitel Národního muzea.
- Z. Havránková se ptá na způsob používání loga města/znaku města na dokumentech města. J. Tesařová se vyjádřila k používání loga, jak o něm rozhodla Rada města. Konkrétní návrhy podle tohoto zadání zpracovává grafik. Následně bude používání znaku města a loga ještě upřesněno heraldikem.
- L. Rubeš má dotaz k činnosti Letopisecké komise. J. Tesařová informovala, že Rada města nemá pro letopiseckou komisi jiné úkoly než dosud, tzn. hlavním úkolem jsou činnosti související s archivem, kronikou a shromažďování materiálů pro archiv kronik.
- L. Rubeš navrhuje zabývat se pravidly zpřístupnění materiálů archivu městských kronik veřejnosti. Paní Tesařová informovala, že problém bude v realizaci, vzhledem k tomu, že není kam umístit badatelnu. Je také potřeba připravit řád poskytování informací. V této oblasti L. Rubeš nabídl, že připraví v tomto roce návrh pravidel.
- L. Mandová navrhla umístit dvě informační desky se jmény legionářů pohřbených na úvalském hřbitovu. Z. Havránková upozorňuje, že pro tento rok na toto nejsou v rozpočtu peníze, doporučuje zařadit tento úkol na příští rok.

Předsedkyně komise poděkovala přítomným za účast a jednání v 19.50 hodin ukončila.

Zapsala: Kamila Budilová

Předsedkyně Letopisecké komise  
Ing. Zdeňka Havránková

Stanovisko Rady města Úvaly k zápisu z jednání Letopisecké komise č.1/2019 ze dne 21.1.2019

Připomínky rady města k jednotlivým částem zápisu:

Usnesení LK 1/2019

Letopisecká komise vzala na vědomí připomínky ke kronikářskému zápisu za rok 2016 a projednala je. Odmítá námitku, že má text nízkou literární úroveň, a to z těchto důvodů: kronika je výčtem rozhodnutí, realizací a událostí a tomu odpovídá i věcný styl a je shodný u všech obecních kronik. LK se dále domnívá, že je kronikářský zápis za rok 2016 natolik rozpracovaný, že by bylo chybou ho její nedokončit. Proto navrhuje společné jednání letopisecké komise a paní kronikářky s panem starostou, případně s dalšími radními města, na kterém by se věcně projednaly konkrétní připomínky, opravy věcných chyb a informace, které je třeba doplnit, aby bylo možné zápis předložit zastupitelům

Usnesení by mělo být doplněno o:

Současně však připouští, že v odevzdaném textu byly jak faktické chyby, tak text neobjektivní místy až zaujastý, nebyly zde uvedeny případné odkazy na zdroje. Souhlasí s přijetím opatření k zamezení zmatečnosti v textu (přijetí návrhu osnovy kroniky).

Usnesení LK 3/2019

Letopisecká komise vzala na vědomí informaci o záměru vypsát výběrové řízení na nového kronikáře. LK konstatuje, že stávající kronikářka PhDr. Lenka Mandová má odpovídající vzdělání (historik) a je úvalský patriot. Podařilo se jí osvojit si potřebné znalosti práce s textovým editorem a vyhledáváním podkladů na internetu, což jsou znalosti, které pro svou práci nepotřebovala. Je obeznámena se strukturou úřadu, technikou schvalování projektů města, s výčtem a obsahem činnosti spolků a klubů. Zápis za rok 2016 byl její první prací. Na konceptu kronikářského zápisu za rok 2017 je patrný výrazný kvalitativní posun. Letopisecká komise považuje práci kronikářky za dobrou a nevidí důvod k její výměně.

Toto usnesení z velké části odporuje skutečnosti. Rada města konstatuje, že práci kronikářky na základě předložených textů hodnotí jako nedostatečnou. V zápise není konstatováno, kolikrát byl text kroniky 2016 opravován a následně projednáván v radě města (27.11.2017, 20.2.2018, 3.10.2018, 4.12.2018).

## DOHODA O ZPRACOVÁNÍ OSOBNÍCH ÚDAJŮ

uzavřená ve smyslu čl. 28 nařízení Evropského parlamentu a Rady (EU) 2016/679,  
obecné nařízení o ochraně osobních údajů, v platném znění,  
mezi

společností **Tritius Solutions a.s.**  
IČO: 05700582  
se sídlem Vodní 258/13, 602 00 Brno  
Zastoupená: Ing. Jiřím Šilhou  
(dále jen „**Zpracovatel**“)

a

Městem Úvaly  
IČO: 00240931  
se sídlem: Arnošta z Pardubic 95, 250 82 Úvaly  
IČO: 00240931  
Zastoupeným: Petrem Boreckým, starostou města  
(dále jen „**Správce**“)

(Správce a Zpracovatel dále společně jen jako „**Strany**“ a každý samostatně dále též jako „**Strana**“)

**VZHLEDEM K TOMU, ŽE**

### Preambule

(A) Strany uzavřely

1. smlouvu č. SAAS-15/2016 o poskytování softwarových služeb systém TRITIUS, ze dne 21. 8. 2016.
2. Dohodu o změně smluvní strany Smlouvy č. SAAS-15/2016 o poskytování softwarových služeb systém TRITIUS, ze dne 28. 8. 2017
3. Dodávka SW „Knihovní systém Clavius“ dodanou společností LANius na základě objednávky města Úvaly; licenční práva byla ujednáním mezi společností LANius a Tritus postoupena ve vztahu k zákazníkům na společnost Tritius.

ve znění případných pozdějších změn a dodatků,

příčemž v souvislosti s plněním této smlouvy a/nebo případných dalších budoucích smluv, dohod či jiných obdobných ujednání mezi Stranami (společně dále jen „**Smlouvy**“ nebo jednotlivě kterákoli a každá z nich jako „**Smlouva**“) může být vyžadováno, aby Zpracovatel pro Správce zpracovával osobní údaje fyzických osob ve smyslu nařízení Evropského parlamentu a Rady (EU) 2016/679 ze dne 27. dubna 2016, o ochraně fyzických osob v souvislosti se zpracováním osobních údajů a o volném pohybu těchto údajů a o zrušení směrnice 95/46/ES (obecné nařízení o ochraně osobních údajů), v platném znění (dále jen „**GDPR**“) a příslušných navazujících obecně závazných právních předpisů; a

(B) Strany mají zájem upravit svá práva a povinnosti týkající se zpracování osobních údajů fyzických osob Zpracovatelem pro Správce při plnění Smlouvy a/nebo Budoucích smluv v souladu s příslušnými ustanoveními GDPR a příslušných navazujících obecně závazných právních předpisů za účelem zajištění odpovídajícího stupně ochrany subjektů zpracovávaných osobních údajů;

uzavírají Strany níže uvedeného dne, měsíce a roku ve smyslu čl. 28 GDPR a tuto Dohodu o zpracování osobních údajů (dále jen „**Dohoda**“):

## 1. DEFINICE POJMŮ

1.1. Výrazy uváděné v této Dohodě s velkým počátečním písmenem mají podle vůle Stran následující význam:

<b>„Další zpracovatel“</b>	znamená osobu pověřenou Zpracováním Osobních údajů pro Správce (a s jeho souhlasem) na základě písemné smlouvy uzavřené mezi takovou osobou a Zpracovatelem;
<b>„Dohoda“</b>	znamená tuto dohodu o zpracování osobních údajů, v platném znění; tato Dohoda je smlouvou ve smyslu čl. 28 GDPR § 1746 a násl. zákona 89/2012 Sb., občanský zákoník, ve znění pozdějších předpisů,
<b>„GDPR“</b>	má význam uvedený v Preambuli (A) této Dohody;
<b>"Osobní údaje"</b>	znamená veškeré informace o identifikovaném nebo identifikovatelném Subjektu údajů; identifikovatelným Subjektem údajů je Subjekt údajů, který lze přímo či nepřímo identifikovat, zejména odkazem na určitý identifikátor, například jméno, identifikační číslo, lokační údaje, síťový identifikátor nebo na jeden či více zvláštních prvků fyzické, fyziologické, genetické, psychické, ekonomické, kulturní nebo společenské identity tohoto Subjektu údajů v souladu s čl. 4 odst. 1 GDPR a Prováděcími právními předpisy;
<b>„Pověřená osoba“</b>	znamená fyzickou osobu v pracovněprávním vztahu nebo jiném obdobném vztahu ke Zpracovateli, která se písemně zavázala zachovávat mlčenlivost o Zpracovávaných Osobních údajích a o přijatých bezpečnostních opatřeních, jejichž zveřejnění by mohlo ohrozit zabezpečení Osobních údajů, nebo které je taková povinnost mlčenlivosti uložena obecně závaznými právními předpisy, přičemž tato osoba musí splňovat všechny příslušné požadavky stanovené touto Dohodou, GDPR a Prováděcími právními předpisy;
<b>„Prováděcí právní předpisy“</b>	znamená příslušné obecně závazné právní předpisy dopadající na Zpracování Osobních údajů Zpracovatelem pro Správce na základě této Dohody v souvislosti s plněním Smlouvy;
<b>„Smlouva“</b>	má význam uvedený v Preambuli (A) této Dohody. Nebude-li Stranami výslovně písemně ujednáno jinak, rozumí se Smlouvou také smlouva, jejíž stranou je mimo Stran i další osoba, pokud na základě takové smlouvy Zpracovává jako Zpracovatel Osobní údaje výhradně pro Správce, případně pro Správce Spřízněnou osobu.
<b>„Správce“</b>	má význam uvedený v úvodních ustanoveních této Dohody;
<b>„Spřízněná osoba“</b>	znamená osobu přímo nebo nepřímo ovládající či ovládanou příslušnou Stranou a/nebo osobu přímo či nepřímo ovládanou osobou přímo či nepřímo ovládající tuto Stranu;
<b>"Subjekt údajů"</b>	znamená fyzickou osobu, ke které se vztahují Zpracovávané Osobní údaje;
<b>„Zpracování“</b>	znamená jakoukoli operaci nebo soubor operací s Osobními údaji nebo soubory Osobních údajů, které jsou prováděny pomocí či bez pomoci automatizovaných postupů, jako je shromáždění, zaznamenání, uspořádání, strukturování, uložení, přizpůsobení nebo pozměnění, vyhledání, nahlédnutí, použití, zpřístupnění přenosem, šíření nebo jakékoliv jiné zpřístupnění, seřazení či zkombinování, omezení, výmaz nebo zničení v souladu s čl. 4 odst. 2 GDPR a Prováděcími právními předpisy;



"Zpracovatel"

má význam uvedený v úvodních ustanoveních této Dohody.

## 2. PŘEDMĚT A ÚČEL DOHODY

- 2.1. Předmětem této Dohody je úprava práv a povinností Stran při Zpracování Osobních údajů Zpracovatelem pro Správce v souvislosti s plněním této Dohody a kterékoli (a všech) Smluv, v jejichž souvislosti bude Zpracovatel pro Správce Zpracovávat Osobní údaje.
- 2.2. Účelem této Dohody je zajištění odpovídající úrovně ochrany práv a právem chráněných zájmů Subjektů údajů při Zpracování Osobních údajů dle této Dohody v souladu s GDPR a Prováděcími právními předpisy.
- 2.3. Správce tímto, v souvislosti s plněním povinností podle Smlouvy, pověřuje Zpracovatele ke Zpracování Osobních údajů za podmínek sjednaných touto Dohodou a Zpracovatel se zavazuje za podmínek a v rozsahu dále stanovenými v této Dohodě pro Správce tyto Osobní údaje Zpracovávat za neměnných podmínek stanovených Smlouvou mezi Správcem a Zpracovatelem (Preambule (A)).

## 3. ÚČEL, ROZSAH A DOBA ZPRACOVÁVÁNÍ OSOBNÍCH ÚDAJŮ

- 3.1. Osobní údaje budou Zpracovatelem Zpracovávány výhradně za účelem řádného plnění této Dohody a každé jednotlivé Smlouvy a v souladu s touto Dohodou, GDPR a Prováděcími právními předpisy. Účel a povaha Zpracování Osobních údajů, rozsah a typ Zpracovávaných Osobních údajů, vymezení Subjektů údajů a předmět a doba Zpracování Osobních údajů nezbytné pro řádné plnění Smlouvy jsou stanoveny v **Příloze č. 1** této Dohody. Uzavřou-li Strany v budoucnu další Smlouvu, zavazují se neprodleně po vzájemné dohodě aktualizovat také **Přílohu č. 1** této Dohody tak, aby obsahovala vymezení výše uvedených údajů také ve vztahu k nově uzavřené Smlouvě (bude-li to zapotřebí).
- 3.2. V souladu s čl. 3 odst. 3.1. této Dohody se Zpracovatel zavazuje zejména:
  - (a) Zpracovávat Osobní údaje v souladu s GDPR a jeho základními principy a Prováděcími právními předpisy, podle pokynů Správce, v rozsahu, po dobu a v souladu s účelem stanoveným touto Dohodou;
  - (b) nesdružovat Osobní údaje, které byly získány k rozdílným účelům;
  - (c) zajišťovat Zpracování Osobních údajů výlučně prostřednictvím Pověřených osob a/nebo Dalších zpracovatelů za podmínek uvedených v čl. 6 této Dohody a nepředávat je bez pokynu a/nebo výslovného souhlasu Správce jiným osobám, ledaže je v této Dohodě a/nebo GDPR či Prováděcích právních předpisech výslovně stanoveno něco jiného;
  - (d) přijmout všechna opatření potřebná či vhodná k zabezpečení odpovídající úrovně ochrany Osobních údajů při jejich Zpracování dle této Dohody, GDPR a Prováděcích právních předpisů a pravidelně je dle potřeby aktualizovat a vylepšovat;
  - (e) neprodleně řádně informovat Správce o jakékoli skutečnosti, která může být významná pro plnění povinností Správce dle této Dohody, GDPR a/nebo jakéhokoli Prováděcího právního předpisu, zejména (nikoli však výlučně) o jakékoli žádosti Subjektu údajů či jakéhokoli orgánu veřejné moci o informace (případně jiné oprávněné osoby) či sdělení ve vztahu k Osobním údajům, o námitkách, žádostech, stížnostech a dalších obdobných úkonech Subjektů údajů ve vztahu k Osobním údajům jakož i o případných žádostech, rozhodnutích, sděleních, přípisech a dalších individuálních právních aktech orgánů veřejné moci ve vztahu k Osobním údajům a/nebo ve vztahu k plnění povinností při Zpracování Osobních údajů v souvislosti s touto Dohodou a také o jakýchkoli skutečnostech (resp. událostech) významných z hlediska ochrany Osobních údajů (zejména, nikoli však výlučně, dle čl. 32 a násl. GDPR);
  - (f) poskytnout Správci, Pověřenci pro ochranu osobních údajů Správce (čl. 38 a 39 GDPR) veškerou součinnost potřebnou či účelnou pro řádné plnění veškerých povinností Správce (a potažmo pověřence Správce pro ochranu osobních údajů) stanovených mu ve vztahu ke Zpracování Osobních údajů dle této Dohody, GDPR a/nebo Prováděcích právních předpisů;

- (g) na pokyn Správce nebo Pověřence pro ochranu osobních údajů Správce (čl. 38 a 39 GDPR) v případech stanovených touto Dohodou, GDPR a/nebo Prováděcími právními předpisy dále Nezpracovávat Osobní údaje, tyto Osobní údaje vymazat (tím není dotčeno ustanovení čl. 17 odst. 2 GDPR) a/nebo předat Správci a vymazat jejich kopie a záznamy, a takové operace s Osobními údaji Správci na vyžádání prokázat;
- (h) doložit Správci veškeré informace a podklady prokazující, že Zpracovatel (a všechny jím pověřené osoby) Zpracovává Osobní údaje v souladu s touto Dohodou, GDPR a Prováděcími právními předpisy, a na žádost Správce bez zbytečného odkladu umožnit Správci (či jím pověřené osobě) provedení kontroly plnění těchto povinností Zpracovatele (či jím pověřených osob).
- 3.3. V případě, že Správce Zpracovateli v souvislosti s touto Dohodou a/nebo Smlouvou poskytne (či budou Zpracovateli jinak zpřístupněny) Osobní údaje, které nejsou uvedeny v **Příloze č. 1** této Dohody (či nad jejich rámec), zavazuje se Zpracovatel o této skutečnosti písemně informovat Správce a vyčkat jeho pokynu, jak s těmito Osobními údaji naložit. Do doby udělení příslušného pokynu Správce je Zpracovatel povinen předmětné Osobní údaje dále Nezpracovávat a plně odpovídá za jejich ochranu v souladu s GDPR, Prováděcími právními předpisy a touto Dohodou.
- 3.4. Zpracovatel se zavazuje Zpracovávat Osobní údaje pouze na území států Evropské unie. Zpracovatel je oprávněn předat či Zpracovávat Osobní údaje mimo území Evropské unie pouze na základě předchozího výslovného písemného souhlasu Správce.

#### **4. DALŠÍ PRÁVA A POVINNOSTI STRAN**

- 4.1. Zpracovatel se zavazuje postupovat při plnění této Dohody v souladu s GDPR a Prováděcími právními předpisy, s veškerou odbornou péčí a znalostmi, řídit se pokyny Správce a jednat v souladu se zájmy Správce tak, aby svým jednáním nezpůsobil jakékoliv porušení této Dohody, GDPR či Prováděcích právních předpisů a/nebo nezpůsobil Správci či jakékoli třetí osobě (zejména Subjektu údajů) jakoukoli újmu.
- 4.2. Jestliže Zpracovatel zjistí, že Správce v jakémkoli ohledu porušuje povinnosti stanovené GDPR či Prováděcími právními předpisy, je povinen jej na to neprodleně písemně upozornit. Zpracovatel je povinen Správce bez zbytečného odkladu upozornit také na nevhodnou povahu pokynu uděleného Zpracovateli Správce, jestliže Zpracovatel mohl tuto nevhodnost při vynaložení veškeré odborné péče zjistit. Trvá-li Správce na provedení takového pokynu, je Zpracovatel povinen jej provést, ledaže by provedení tohoto pokynu bylo v rozporu s GDPR a/nebo Prováděcím právním předpisem.
- 4.3. Zpracovatel se zavazuje, že nesdělí nebo nezpřístupní Osobní údaje získané v souvislosti s touto Dohodou a/nebo jakoukoli Smlouvou jakékoliv třetí osobě s výjimkou Pověřených osob nebo Dalších zpracovatelů (ustanovených v souladu s čl. 6 této Dohody). Zpracovatel se zavazuje zajistit, že se každá Pověřená osoba a každý Další zpracovatel písemně zaváže zachovávat mlčenlivost o Zpracovávaných Osobních údajích a o přijatých bezpečnostních opatřeních. Zpracovatel odpovídá za to, že Pověřené osoby i Další zpracovatelé splňují všechny příslušné požadavky stanovené GDPR, Prováděcími právními předpisy a touto Dohodou. Zpracovatel je povinen zajistit, že bude závazek mlčenlivosti Pověřené osoby i Dalšího zpracovatele trvat po celou dobu trvání této Dohody jakož i po jejím ukončení. Zpracovatel odpovídá Správci za plnění veškerých povinností plynoucích z této Dohody, GDPR a/nebo Prováděcího právního předpisu (jakož i za porušení jakékoli z nich) všemi Pověřenými osobami i Dalšími zpracovateli tak, jako by je plnil sám.

#### **5. TECHNICKÁ A ORGANIZAČNÍ OPATŘENÍ**

- 5.1. S přihlédnutím ke stavu techniky, nákladům na provedení, povaze, rozsahu, kontextu a účelům Zpracování i k různě pravděpodobným a různě závažným rizikům pro práva a svobody Subjektů údajů se Zpracovatel zavazuje pro účely zajištění ochrany Osobních údajů, zajistit po celou dobu trvání této Dohody jakož i po dobu Zpracování Osobních údajů úroveň zabezpečení vyžadovanou touto Dohodou, GDPR a Prováděcími právními předpisy odpovídající příslušným rizikům a zavazuje se přijmout taková technická a organizační opatření, aby nemohlo dojít k zveřejnění či neoprávněnému nebo nahodilému přístupu k Osobním údajům, k jejich změně, zničení či ztrátě, neoprávněným přenosům, neoprávněnému Zpracování ani k jejich zneužití. Zpracovatel se zavazuje poskytnout Správci na jeho žádost veškerou

dokumentaci popisující a prokazující přijetí výše uvedených opatření vyhovujících požadavkům této Dohody, GDPR a Prováděcích právních předpisů.

- 5.2. Zpracovatel se zejména, nikoliv však výlučně, zavazuje, že přijme a bude dodržovat technická a organizační opatření tak, aby dané zpracování splňovalo požadavky GDPR a aby byla zajištěna ochrana práv subjektu údajů při zpracování osobních údajů Zpracovatelem.

## **6. DALŠÍ ZPRACOVATEL**

- 6.1. Zpracovatel je oprávněn pověřit Zpracováním Osobních údajů jakoukoli třetí osobu (s výjimkou Pověřených osob) pouze v případě, že (i) k tomu Správce udělí svůj předchozí písemný souhlas a (ii) Zpracovatel uzavře s tímto Dalším zpracovatelem písemnou smlouvu o Zpracování Osobních údajů, v níž se Další zpracovatel zaváže dodržovat povinnosti nejméně v rozsahu, v jakém jsou stanoveny Zpracovateli dle této Dohody (včetně povinnosti Dalšího zpracovatele dodržovat pokyny Správce). Další zpracovatel není oprávněn pověřit Zpracováním Osobních údajů jiného Dalšího zpracovatele. Správce je kdykoli oprávněn odvolat svůj souhlas s pověřením Dalšího zpracovatele dle první věty tohoto čl. 6 odst. 6.1.; v takovém případě je Zpracovatel povinen bez zbytečného prodlení ukončit s příslušným Dalším zpracovatelem veškerou spolupráci týkající se Zpracování Osobních údajů a zabezpečit, aby tento Další zpracovatel předal veškeré Zpracovávané Osobní údaje Zpracovateli (či Správci) a vymazal jejich kopie a záznamy a/nebo tyto Osobní údaje vymazal, dle pokynu Správce.
- 6.2. Zpracovatel se zavazuje doložit Správci veškeré informace a podklady prokazující, že Další zpracovatel řádně plní své povinnosti při Zpracování Osobních údajů a umožnit Správci (či jím pověřené osobě) provedení kontroly činnosti Dalšího zpracovatele v rozsahu a za podmínek, za nichž je Správce oprávněn kontrolovat činnost Zpracovatele.

## **7. ÚPLATA**

- 7.1. Výše úplaty (odměny) za činnost Zpracovatele je součástí plateb podle Smlouvy nebo Smluv sjednaných mezi Správcem a Zpracovatelem dle Preambule (A) této Dohody.
- 7.2. Zpracovatel prohlašuje, že si je vědom významu spolupráce Stran za účelem zajištění odpovídající úrovně ochrany Osobních údajů pro řádné plnění Smlouvy a že po Správci v této souvislosti nepožaduje žádné další plnění (včetně jakýchkoli nákladů) za Zpracování Osobních údajů podle této Dohody.
- 7.3. Správce se zavazuje chránit Zpracovatele před vznikem nákladů v důsledku zjevně nedůvodných nebo nepřiměřených požadavků Subjektů údajů týkajících se plnění informačních a sdělovacích povinností či provádění specifických úkonů Správce (vyžadujících součinnost Zpracovatele) se Zpracovávanými Osobními údaji, a to výlučně způsobem dovoleným GDPR a Prováděcími právními předpisy.

## **8. DOBA TRVÁNÍ DOHODY**

- 8.1. Tato Dohoda nabývá platnosti a účinnosti dnem jejího podpisu oběma Stranami, nejdříve však dnem uzavření první Smlouvy. Tato Dohoda se uzavírá na dobu určitou do dne zániku závazku z poslední Smlouvy; pro odstranění případných pochybností Strany deklarují, že platnost této Dohody je vázána na platnost Smlouvy nebo Smluv uzavřených mezi Správcem a Zpracovatelem na činnosti, při kterých Zpracovatel zpracovává osobní údaje ve smyslu GDPR a souvisejících předpisů v platném znění ke dni zpracování, pro Správce.

Práva a povinnosti Stran, u nichž je to s přihlédnutím k jejich povaze vyžadováno, zůstávají v platnosti i po zániku této Dohody (zejména povinnost mlčenlivosti, nakládání s Osobními údaji jako s důvěrnými informacemi, dodržování vhodných organizačních a bezpečnostních opatření za účelem ochrany Osobních údajů a práv a právem chráněných zájmů Subjektů údajů, apod.).

- 8.2. Poruší-li kterákoli ze Stran svou povinnost z této Dohody a nezjedná-li nápravu ani v dodatečně přiměřené lhůtě stanovené jí k tomu písemně druhou Stranou, může oprávněná Strana od této Dohody odstoupit doručením písemného oznámení o odstoupení druhé Straně. Odstoupení od této Dohody Strany je důvodem pro odstoupení od kterékoli Smlouvy nebo Smluv uzavřených mezi Správcem a Zpracovatelem z důvodu porušení Smlouvy podstatným způsobem ve smyslu § 2001 až § 2005 zákona 89/2012 Sb., občanský zákoník, ve znění pozdějších předpisů.

- 8.3. Po ukončení této Dohody je Zpracovatel oprávněn dále Zpracovávat Osobní údaje, pouze pokud je to nezbytné pro ochranu práv a právem chráněných zájmů Správce nebo jiné dotčené osoby nebo vyžaduje-li to GDPR nebo Prováděcí právní předpisy; takové Zpracování Osobních údajů však nesmí být v rozporu s právem Subjektů údajů na ochranu jejich soukromého a osobního života. Zpracovatel se zavazuje jednotlivé Osobní údaje vymazat, jakmile pomine účel, pro který mu byly Osobní údaje zpřístupněny a do této doby nepoužít předmětné Osobní údaje žádným způsobem, který neodpovídá účelu, pro který mu byly Osobní údaje zpřístupněny.
- 8.4. Po zániku této Dohody nesmí být Osobní údaje dále Zpracovávány, s výjimkou uvedenou v čl. 9. odst. 9.3. této Dohody. Bez zbytečného odkladu po zániku této Dohody se Zpracovatel zavazuje v souladu s pokynem Správce všechny Osobní údaje buď vymazat, nebo je vrátit Správci a vymazat existující kopie, ledaže příslušné obecně závazné právní předpisy vyžadují uložení daných Osobních údajů.
- 8.5. Pokud Zpracovatel Zpracovává Osobní údaje po ukončení této Dohody, je Zpracovatel v postavení správce těchto Osobních údajů nebo jejich zpracovatele podle toho, zda tyto Osobní údaje Zpracovává pro své vlastní účely nebo pro účely určené třetí osobou a odpovídá za jakoukoli újmu vzniklou v souvislosti s takovýmto Zpracováním.

## **9. PORUŠENÍ DOHODY A POJIŠTĚNÍ**

- 9.1. Zpracovatel se zavazuje uzavřít a udržovat přiměřené pojištění odpovědnosti (pojištění podnikatele) za plnění svých jednotlivých povinností podle této Dohody po celou dobu trvání této Dohody. Na žádost Správce údajů poskytne Zpracovatel Správci údajů kopii osvědčení o pojištění.

## **10. ZÁVĚREČNÁ UJEDNÁNÍ**

- 10.1. Práva a povinnosti z této smlouvy vyplývající a ve smlouvě neupravené se řídí příslušnými ustanoveními nařízení Evropského parlamentu a Rady (EU) 2016/679 ze dne 27. dubna 2016, o ochraně fyzických osob v souvislosti se zpracováním osobních údajů a o volném pohybu těchto údajů a o zrušení směrnice 95/46/ES (obecné nařízení o ochraně osobních údajů), v platném znění, zákona 89/2012 Sb., občanského zákoníku, ve znění pozdějších předpisů, a všech dalších s obsahem smlouvy souvisejících předpisů.
- 10.2. Je-li nebo stane-li se v budoucnu některé ustanovení této Dohody neplatným, neúčinným nebo nevykonatelným, nemá to vliv na platnost, účinnost či vykonatelnost zbylých ustanovení Dohody, lze-li od nich vadné ustanovení oddělit. Strany se v takovém případě zavazují nahradit vadné ustanovení ustanovením bezvadným, nahrazovanému ustanovení obsahem a účelem co nejbližším.
- 10.3. V případě, že v budoucnu dojde ke změně či nahrazení GDPR a/nebo změně a/nebo přijetí nových Prováděcích právních předpisů, zavazují se Strany bez zbytečného prodlení v dobré víře vyjednat a uzavřít dodatek této Dohody, kterým bude závazek Stran z této Dohody upraven tak, aby odpovídal všem příslušným Prováděcím právním předpisům a GDPR v platném znění (případně právním předpisům nahrazujícím GDPR).
- 10.4. Dohodu je možné měnit pouze písemnou dohodou smluvních stran ve formě vzestupně číslovaných dodatků této Dohody, podepsaných oprávněnými zástupci smluvních stran a tento dodatek Dohody musí odsouhlasit příslušný orgán Správce (města Úvaly) ve smyslu § 41 odst. 2 zákona 128/2000 Sb. o obcích, ve znění pozdějších předpisů, jinak je takové ujednání (dohoda, smlouva či jejich dodatek) podle zákona o obcích absolutně neplatné. Žádné úkony či jednání ze strany jedné Strany tedy nelze považovat za příslib uzavření dodatku k této Dohodě nebo jiné smlouvy. Současně Strany deklarují, že dle § 1740 odstavce 3 občanského zákoníku Strany nepřipouští přijetí návrhu na uzavření smlouvy s dodatkem nebo odchylkou, čímž druhá Strana podpisem smlouvy souhlasí. Strany se dále dohodly, že možnost zhojení nedostatku písemné formy právního jednání se vylučuje, a že neplatnost právního jednání, pro nějž si Strany sjednaly písemnou formu, lze namítnout kdykoliv, tedy že mezi Stranami neplatí ustanovení § 582 odstavce 1 první věta a odstavce 2 občanského zákoníku.
- 10.5. Strany se výslovně dohodly, že vylučují v rozsahu maximálně přípustném dle kogentních ustanovení právních předpisů aplikaci ustanovení § 1765, § 1766, § 1793, § 1796, § 1949, § 1977, § 1978, § 1979 a § 1980 Občanského zákoníku.

- 10.6. Strany tímto prohlašují, že si nejsou vědomy, že by kterákoliv strana při sjednávání této smlouvy zneužila svou kvalitu odborníka či své hospodářské postavení, přičemž strany prohlašují, že vzájemná práva a povinnosti sjednané v této smlouvě považují za rovnovážná.
- 10.7. Práva vzniklá z této Dohody nesmí být postoupena bez předchozího písemného souhlasu druhé Strany.
- 10.8. Strany prohlašují, že skutečnosti uvedené v této Smlouvě nepovažují za obchodní tajemství ve smyslu § 504 zákona 89/2012 Sb., občanského zákoníku, ve znění pozdějších předpisů tímto výslovně souhlasí se zveřejněním veškerých náležitostí a podmínek této smlouvy a/nebo souvisejících dokumentů a informací, včetně zveřejnění této smlouvy jako celku, v rámci informací zpřístupňovaných veřejnosti bez stanovení jakýchkoli dalších podmínek, a to i prostřednictvím dálkového přístupu, zejména na webových stránkách Správce (města Úvaly).
- 10.9. Strany sjednávají, že rozhodným právem je právo České republiky, rozhodným jazykem je jazyk český a rozhodným soudem je Okresní soud pro Prahu-východ ve věcech, které rozhodují okresní soudy a Krajský soud v Praze ve věcech, které rozhodují krajské soudy.
- 10.10. Strany prohlašují, že berou na vědomí, že obě Strany shromažďují osobní údaje druhé Strany a jejich zaměstnanců a členů v rozsahu uvedeném touto Dohodou včetně všech případných dodatků, zejména jména a příjmení osob, které smlouvu podepisují za smluvní strany, jména a příjmení osob uvedených jako kontakty, včetně případných poskytnutých či uvedených e-mailů a telefonních čísel, v souladu s Nařízením Evropského parlamentu a Rady č. 2016/679, obecné nařízení o ochraně osobních údajů (GDPR), a to za účelem realizace této smlouvy. Osobní údaje shromážděné v souvislosti s touto smlouvou nebudou jiným způsobem Stranami využívány, ledaže tak výslovně vyplývá z právních předpisů platných v České republice nebo byl výslovně poskytnut souhlas subjektem osobních údajů.
- 10.11. Strany souhlasí s tím, že text Dohody včetně případných budoucích dodatků Dohody je/jsou veřejně přístupnou listinou ve smyslu zákona č. 106/1999 Sb. o svobodném přístupu k informacím, ve znění pozdějších předpisů, a že Správce jako povinný subjekt má povinnost na žádost poskytnout informace o tomto smluvním vztahu včetně poskytnutí kopie smlouvy.
- 10.12. Tato Dohoda obsahuje úplné ujednání o předmětu Dohody a všech náležitostech, které Strany měly a chtěly ve smlouvě ujednat, a které považují za důležité pro závaznost této Dohody. Žádný projev stran učiněný při jednání o této Dohodě ani projev učiněný po uzavření této Dohody nesmí být vykládán v rozporu s výslovnými ustanoveními této Dohody a nezakládá žádný závazek žádné ze stran.
- 10.13. Nedílnou a neoddělitelnou součástí této Dohody je také Příloha č. 1 – informace dle čl. 3 odst. 3.1. této Dohody.
- 10.14. Tato Dohoda je vyhotovena ve **4** stejnopisech s platností originálu, z nichž jedno vyhotovení obdrží Zpracovatel a tři vyhotovení obdrží Správce po podpisu této smlouvy.
- 10.15. Uzavření této Dohody schválila rada Města Úvaly usnesením č. R- ...../2019 dne **12. 3. 2019** a pověřilo starostu města k jejímu podpisu. Tato smlouva nabývá platnosti a účinnosti dnem podpisu poslední smluvní stranou za schválení rady města Úvaly.
- 10.16. Podle ust. § 3 odst. 2 písm. l) zákona 340/2015 Sb. o registru smluv, město Úvaly mají výjimku z povinnosti uveřejňování smluv v registru smluv; smluvní strany sjednaly, že pokud prodávající spadá do výčtu orgánů a organizací, jejichž smlouvy se zveřejňují, tak má tato smluvní strana povinnost smlouvu v registru smluv zveřejnit ve lhůtách stanovených zákonem, pod sankcí všech právních důsledků plynoucí ze zákona.
- 10.17. Strany po přečtení této smlouvy prohlašují, že souhlasí s jejím obsahem, což potvrzují svými podpisy.

V Úvalech dne .....

V ..... dne .....

za Správce

Za Zpracovatele

---

Petr Borecký  
starosta města Úvaly

---

Ing. Jiří Šilha

## Příloha číslo 1

**Účel a povaha zpracování:** Plnění úkolů města Úvaly jako obce s pověřeným obecním úřadem dle zák. 128/2000 Sb. o obcích, ve znění pozdějších předpisů v samostatné nebo přenesené působnosti v rozsahu evidenčních agend podle smlouvy uvedené v Preambuli A této Dohody na základě jednotlivých příslušných právních předpisů nebo smluvního ujednání uzavřením smluv či dohod dle občanskoprávních předpisů.

**Rozsah a typ zpracovávaných osobních údajů dle GDPR:**

Jméno, Příjmení	ANO
Titul	ANO
Datum narození	ANO
Pohlaví	ANO
Vzdělání	ANO
Lokalita	ANO
Email	ANO
Telefon	ANO
Adresa	ANO
Věk	ANO
Číslo občanského průkazu	ANO
Uživatelské jméno	ANO
Osoby mladší 13 let	ANO

**Vymezení subjektu údajů:** Subjektem údajů je každá fyzická osoba, která přišla do kontaktu s orgány města Úvaly v samostatné nebo přenesené působnosti obce dle zák. 128/2000 Sb. o obcích, ve znění pozdějších předpisů v rozsahu evidenčních agend na základě jednotlivých příslušných právních předpisů nebo smluvního ujednání uzavřením smluv či dohod dle občanskoprávních předpisů.

**Doba zpracování osobních údajů:** Doba zpracování osobních údajů se řídí zák. 499/2004 Sb., o skartační a spisové službě a spisovým řádem vydaným na základě § 66 zák. 499/2004 Sb., o skartační a spisové službě. Skartaci provádí Správce v SW Správce sám. Zpracovatel není oprávněn jakkoli nadále skartované údaje uchovávat ani s nimi manipulovat, pokud není ve smlouvě uvedeno jinak.



# Redakční rada měsíčníku Život Úval

## Zápis z řádného jednání

### komise Redakční rada měsíčníku Život Úval č. 3/2019

<b>Termín</b>	:	<b>13.2.2019</b>
<b>Místo</b>	:	Zasedací místnost, Arnošta z Pardubic 95
<b>Rozdělovník</b>	:	Josef Štěpánovský, Mgr. Romana Vorlíčková, Mgr. Alena Janurová, Ing. Petr Jankovský, Jan Poledník, Mgr. Marek Mahdal Dis., Ing. Radek Netušil, Mgr. Milan Bednář
<b>Přítomní členové</b>	:	Josef Štěpánovský, Mgr. Marek Mahdal, Ing. Petr Jankovský, Jan Poledník, Mgr. Romana Vorlíčková, Ing. Radek Netušil, Mgr. Alena Janurová
<b>Omluveni</b>	:	Mgr. Milan Bednář
<b>Host:</b>		
<b>Tajemník</b>	:	Lenka Platzová

**Stav přítomných: 8**

#### Program jednání

1.	Zahájení
2.	Schválení programu jednání
3.	Hodnocení minulého čísla 2/2019
4.	Předložené příspěvky do čísla 3/2019
5.	Připomínky, návrhy
6.	Diskuse, různé
7.	Závěr

**Ad 1,2)**

Členové komise byli informováni o skutečnosti, že zastupitelstvo města na svém jednání dne 31.1.2019 přijalo usnesení Z-2/2019, kterým jmenovalo členy redakční rady. Redakční rada bude pracovat ve stejném složení jako v minulém volebním období, jediným novým členem se stala Mgr. Alena Janurová. Následně rada města na svém jednání dne 12.2.2019 přijala usnesení, kterým jmenovala vedoucím redaktorem – předsedou komise Josefa Štěpánovského. Vedoucí redaktor přivítal na redakční radě novou členku paní Mgr. Janurovou, kterou zároveň seznámil s prací redakční rady.

**Ad 3) Únorové číslo zpravodaje** bylo bez připomínek, číslo zdařilé, pěkná fotografie na titulní straně.

Redakční rada dále projednala podnět ze zastupitelstva na zkrácení termínu vydávání zpravodaje.

Redakční rada se bude snažit výrobu měsíčníku optimalizovat. Život Úval je vydáván dle požadavků města, aby vyšel co nejdříve na začátku měsíce, jsou i termíny uzávěrek posunuté na dřívější datum.

Dle zjištění členů redakční rady se délka výroby nevymyká okolnímu standardu (zpravodaje okolních obcí).

**Ad 4)**

Všechny předložené příspěvky byly schváleny. Na titulní stranu bude použita fotografie od pana Vícovského – Nachlingerův park v zimě.

Text usnesení 3/2019		Výsledek hlasování
Redakční rada schvaluje předložené příspěvky do 3/2019 vydání Života Úval.		
Pro	7	Usnesení bylo přijato
Proti	0	
Zdržel se	0	

**Ad 5) Redakční uzávěrka březnového vydání je v pondělí 11.3.2019, redakční rada se koná ve středu 13.3.2019 v 18 hodin.**

Zasedání ukončeno v 19.45 hod.

zapsala:

Lenka Platzová

.....

Josef Štěpánovský

.....

předseda





# Komise pro kulturu Rady města Úvaly

## Zápis z řádného jednání komise pro kulturu č. 2/2019

<b>Termín</b>	<b>4.3.2019</b>
<b>Místo</b>	Zasedací místnost MěÚ, Arnošta z Pardubic 95, Úvaly
<b>Rozdělovník</b>	M. Rydvalová, L. Foučková, J. Tesařová, V. Pokorný, J. Gebhartová, H. Černá, E. Chvalkovská, B. Linková, L. Holubová, S. Mašatová (předsedkyně), P. Pavelková, E. Kuncová, P. Arazim, Miloš Pálek
<b>Přítomní členové</b>	S. Mašatová, J. Tesařová, L. Foučková, P. Arazim, H. Černá, J. Gebhartová, E. Kuncová, B. Linková, P. Pavelková, Z. Havránková,
<b>Omluveni</b>	P. Konůpková, V. Pokorný, E. Chvalkovská, M. Rydvalová, L. Holubová,
<b>Host</b>	: A. Janurová, K. Werkman (katka,werkman@gmail.com, 604 484 210)
<b>Tajemník</b>	J. Tesařová

**Stav přítomných: 10**

### Program jednání

<b>1.</b>	Zahájení
<b>2.</b>	Schválení programu jednání
<b>3.</b>	Zhodnocení uskutečněných akcí
<b>4.</b>	Happening Pamatuj – 8.3.2019
<b>5.</b>	Cestovatelská beseda –New York p. Tuček - 22.3.2019
<b>6.</b>	Pořad pí Rychterová, pí Šimková – 12.4.2019
<b>7.</b>	Pomlázková – 13.4.2019
<b>8.</b>	Čarodějnice 30.4.2019
<b>9.</b>	Cestovatelská beseda – Pouť do nejsvětějších míst - 17.5.2019 – p. Stehno
<b>10.</b>	Podlipanské hudební slavnosti
<b>11.</b>	Den dětí – 1.6.2019
<b>12.</b>	Na vlně slunovratu – 15.6.2019
<b>13.</b>	Letní kino
<b>14.</b>	17. listopad 1989 – 15. – 17.11.2019

15.	Tříkrálový koncert – 4.1.2020
16.	Různé, diskuze
17.	

### Ad 1) Zahájení

S. Mašatová, předsedkyně komise, přivítala přítomné a zahájila jednání.

Bylo konstatováno, že pí Pavla Konůpková oznámila emailem svou rezignaci na členství v komisi, email zaslán S. Mašatové (J. Tesařová požádala o jeho přeposlání za účelem zadministrování rezignace).

L. Foučková informovala o rozhovoru s farářem katolické církve p. Budským, kdy se mu omluvila jménem komise pro kulturu za nedodržení podmínek stanovených smlouvou na využití prostor kostela k akci vánočního koncertu – Rybova mše. Při této akci došlo k nepovolené manipulaci s předměty, které smlouva určila jako statické. Pan farář omluvu přijal.

J. Tesařovou byla představena paní Kateřina Werkman, nově jmenovaná vedoucí Městské knihovny v Úvalech, stručně byla nastíněna možná spolupráce se ZŠ a komise pro kulturu.

### Ad 2) Schválení programu jednání

- program schválen bez připomínek

### Ad 3) Zhodnocení uskutečněných akcí

#### Městský ples – 19.1.2019

- místo konání sokolovna, od 20:00hod.
- garant – J. Tesařová, S. Mašatová
- 19. ročník hodnocen kladně, žádné připomínky nebyly sděleny
- pro další ročník nebude objednána barmanská show (nesplnila očekávané)
- zredukovat množství vstupů předtančení, aby zůstalo více prostoru k tanci
- naplánovat schůzku za přítomnosti L. Foučková, J. Tesařová, E. Kuncová, S. Mašatová, B. Linková na téma výběr a zadání látkové dekorace sálu na 20. jubilejní ples 18.1.2020
- (v týdnu po 25.3.2019)
- příloha: přehled - protokol o vybraném vstupném + rozvaha
- **další termín Městského plesu – jubilejní 20. ples – 18.1.2020** (výročí spolku Baráčníků)

#### Cestovatelská beseda - Island – p. Kala - 15.2.2019

- garant L. Foučková
- místo konání – DPS od 18:00 hod.
- účast cca 100 lidí, vybráno 3 333 Kč, velice hezká beseda
- p. Kala nabízí na únor 2020 besedu na téma Izrael, Palestina

#### Masopust 2019 – 16.2.2019

- garant S. Mašatová ve spolupráci s MDDM
- místo konání horní prostor náměstí
- vysoká účast 160 – 200 lidí
- odsouhlaseno konání akce i pro r. 2020 – termín konání v sobotu 22.2.2020, nutná spolupráce i s MP, zejména při konání průvodu
- Masopust 2020 bude konán v podobném rozsahu jako 2019

#### Ad 4) Happening Pamatuj – 8.3.2019

- garant V. Pokorný
- místo konání u jídelny ZŠ Úvaly, začátek akce v 14:30 hod.

- akci zajišťují J. Tesařová, L. Foučková
- za vedení města – místostarosta A. Kimbembe, program s dětmi sestaven L. Foučkovou, program dospělých zajišťuje V. Pokorný (Komorní sbor Christi Úvaly)
- akce bez honoráře, účinkujícím dětem bude zajištěna „sladká odměna“ (J. Tesařová)
- květinová výzdoba (krokusy a svíčky) – J. Tesařová
- fotodokumentaci a článek do ŽÚ zajistí A. Janurová

#### **Ad 5) Cestovatelská beseda –New York p. Tuček - 22.3.2019**

- garant Z. Havránková
- místo konání DPS od 18:00 hod.
- zajištění akce – P. Pavelková, J. Gebhartová, H. Černá
- náklady 3 000 Kč, připravit výdajový doklad
- běžné pohoštění, pozornost, lahev vína
- foto zajistí A. Janurová

#### **Ad 6) Pořad pí Rychterová, pí Šimková – 12.4.2019**

- garant L. Foučková
- místo konání DVA - čp 65 od 18:00 hod.
- honorář 12 000 Kč, připravit výdajový doklad
- akci zajišťují J. Gebhartová, Z. Havránková, E. Kuncová
- foto A. Janurová
- klasické pohoštění, zákusek ke kávě, hroznové víno, 2x květina

#### **Ad 7) Pomlázková – 13.4.2019**

- garant H. Černá, J. Tesařová
- místo konání DPS od 14:00 hod.
- k tanci a poslechu hraje J. Jansa
- honorář 2 000 Kč, výdajový doklad
- akci zajišťují J. Gebhartová, Z. Havránková, A. Janurová – foto
- pohoštění – mazance, beránek, káva, čaj – J. Tesařová
- výzdoba sálu – OSPR, pečovatelská služba, J. Tesařová
- víno

#### **Ad 8) Čarodějnice – 30.4.2018**

- garant J. Tesařová, S. Mašatová
- místo konání – hřiště pod sokolovnou
- začátek akce v 17:00 hod.
- foto – A. Janurová
- 4.3. se konala 1. organizační schůzka za přítomnosti J. Krejsové, řed. MDDM, S. Mašatové a J. Tesařové
- odpolední část akce pořádáno bez vstupného, bude 10 stanovišť pro dětské soutěže, 2 – 3 stanoviště pro mládež (airsoftu, laser hra, mobilní úniková hra)
- sladké odměny na stanoviště pro 500 dětí zajišťuje MěÚ
- stánek MěÚ – špekáčky pro děti, pití a cílová odměna (ovoce, sladkost v papírové taštičce zdarma), bude připraveno pro 500 dětí
- odpoledne - moderátor S. Mašatová, hudba reprodukováná zajištěna zvukařem z podia

- večerní koncert skupiny Walda gang bude zahájen ve 20:00 hod., komise jednomyslně přijala usnesení, kde bylo odsouhlaseno vstupné ve výši 100 Kč, vzhledem na výši nákladů spojených se stavbou podia, ozvučením a samotným vystoupením, výběr zajišťují pořadatelé (v zastoupení S. Mašatová a spol.), papírové náramky pro účastníky koncertu zajistí J. Tesařová – 2000 ks

<b>Text usnesení č. 1/2019</b>		<b>Výsledek hlasování</b>
Členové komise pro kulturu RM :		usnesení bylo přijato
1. souhlasí s výší vstupného 100 Kč na večerní koncert skupiny Walda gang na akci dne 30.4.2019 - Čarodějnice		
Pro	10	
Proti	0	
Zdržel se	0	

- 2. organizační schůzka již naplánována
- občerstvení bude zajištěno větším počtem stánků
- zajistit zdroj elektřiny pro podium (fy Hovorka)

**Ad 9) Cestovatelská beseda – Pout' do nejsvětějších míst (Cesta do Mekky a Mediny - 17.5.2019 – p. Stehno**

- garant akce L. Foučková
- místo konání DPS
- akci zajišťují P. Pavelková...

**Ad 10) Podlipanské hudební slavnosti**

- informovala L. Foučková o jednání s p. Charvátlem, řed. ZUŠ Český Brod, vzhledem k nejistému přidělení dotace je konání slavností zatím nejisté, pokud se hudební slavnosti konat budou, příspěvek města zůstává ve výši 20 000 Kč
- termín není stanoven, pravděpodobně konec května, v Úvalech by se konaly 2 koncerty

**Ad 11) Den dětí – 1.6.2019**

- garant L. Foučková
- účast školy, MDDM

**Ad 12) Na vlně slunovratu – 15.6.2019**

- garant V. Pokorný
- koncert Komorního sboru Christi Úvaly

**Ad 13) Letní kino**

- garant – M. Rydvalová

**Ad 14) 17. LISTOPAD 1989- 15. – 17.11.2019**

- příprava na výročí 17. listopadu spolupráce s letopiseckou komisí

- vzpomínkový večer s účastníky, aktéry událostí listopadu 1989, Z. Havránková osloví P. Filipovskou a P. Nárožného, kteří zde byli v této době na setkání OF, spolupráce kulturní a letopisecké komise
- součástí programu večera by bylo vyhlášení ocenění tzv. Občana roku (např. Dobrý úvalák ještě žije apod.), členové byli vyzváni, aby nejpozději do 31.3.2019 posílali své podněty J. Tesařové ([tajemnik@mestouvaly.cz](mailto:tajemnik@mestouvaly.cz)), poté budou zpracovány a předloženy RM vč. způsobu nominace a následně bude projednáno v ZM
- E. Kuncová informuje o zatím nejisté možnosti účasti M. Kubišové
- výstava (výzva do ŽÚ – dobové fotografie apod.) – zajišťuje letopisecká komise, spolupráce s členy kulturní komise
- koncert svobody – oslovení Pavla Chrastiny – možnost koncertu (S. Mašatová), střídání s úvalskými kapelami – zajišťuje kulturní komise
- koncert vážné hudby – orchestr Kladno (garant P. Arazim)

#### Ad 15) Tříkrálový koncert 4.1.2020

#### Ad 16) Různé, diskuze

##### **Další připravované akce v souvislosti s přípravou rozpočtu na r. 2019:**

- L. Hejlík – listování
- Čtení s Vieweghem, náklady 5 000Kč

##### **Různé**

- realizovat označení čp. 65 dle návrhu architektů
- rozesílat tabulku kulturních akcí i MDDM – L. Foučková
- koncert Musica Dolce vita – 2. advent 6.12.2019 – objednání zajistí S. Mašatová
- 7.12.2019 – Rej čertů v Úvalech
- Z. Havránková informuje, že letopisecká komise RM uspořádá výstavu a shromáždění k výročí 150 let od odhalení sochy Arnošta z Pardubic (autor Jindřich Čapek), k akci se připojí i Klub přátel historie a přírody Úval a okolí. Pozváni budou zástupci církve, spolupráce s historikem Národního muzea, kontakt přes ředitele NM. Komise RM (letopisecká, kulturní) na této akci budou spolupracovat zejména v pomoci fyzické přítomnosti na akci. J. Tesařová informuje, že město Úvaly požádalo o dotaci na restaurování sochy – plánovaný termín akce 21.6.2019
- Z. Havránková – dotaz na bývalý sál jídelny v bývalém areálu masny – možnost využití pro kulturní akce

Příští schůzka komise 13.5.2019 od 18:00hod. v zasedačce MěÚ

Jednání ukončeno v 20:00 hod.

Zapsala:  
J. Tesařová

Předseda :  
S Mašatová

<b>Vyúčtování XIX. městského plesu</b>
--

<b>Příjem</b>
---------------

prodej vstupenek	36 400

<b>Výdej</b>
--------------

nákup tomboly	37 969
hlavní cena	10 000
kapela, předtančení	39 200
slané pečivo	8 000
barmanská show	7 865
obalový materiál, výzdoba, tisk vstupenek, plakáty, praní ubrusů	14 600
<b>Celkem</b>	<b>117 634</b>

**Rozdíl Příjem - výdej**

	<b>81 234</b>
--	---------------

# PROTOKOL O VYBRANÉM VSTUPNÉM

Akce: XIX. Městský ples – 19.1.2019

Prodáno 182 vstupenek á 200,- Kč                      36 400,- Kč

Hrazeno  
předtančení    4 200,- Kč  
účty tombola    2 980,- Kč

Celkem hrazeno    7 180,- Kč

---

36 400 – 7 180 =    29 220,- Kč

Zůstatek ve výši 29 220,- vložen do pokladny MěÚ Úvaly dne 21.1.2019.

Datum :

Převzal: