

# **PODKLADY**

**k 3. zasedání**

**Zastupitelstva města Úvaly**

konané dne

**21. 12. 2022**



# PROGRAM JEDNÁNÍ

## 3.zasedání Zastupitelstva města Úvaly,

které se koná ve středu dne 21. 12. 2022

v 18:00 hodin v sále DPS, Nám. Svobody 1570, Úvaly

Bod	Tisk	Název materiálu	Předkládá
1.		<i>Zahájení</i>	
2.	MZ-1623-2022	Zápis z jednání finančního výboru ze dne 7.12.2022	Mgr. Gloc Jaromír, Předseda finančního výboru
3.	MZ-1629-2022	Návrh RO č.4/2022	Ing. Alexis Kimbembe, uvolněný místostarosta
4.	MZ-1630-2022	Návrh rozpočtu na rok 2023	Ing. Alexis Kimbembe, uvolněný místostarosta
5.	MZ-1631-2022	Návrh střednědobého rozpočtového výhledu na rok 2024-2028	Ing. Alexis Kimbembe, uvolněný místostarosta
6.	MZ-1632-2022	Návrh střednědobých rozpočtových výhledů zřízených PO	Ing. Alexis Kimbembe, uvolněný místostarosta
7.	MZ-1628-2022	Participativní rozpočet města Úvaly	Bc. Markéta Rydvalová, starostka
8.	MZ-1633-2022	Výroční zpráva za rok 2020 Technické služby Města Úvaly, příspěvkové organizace	Bc. Markéta Rydvalová, starostka
9.	MZ-1635-2022	Výroční zpráva za rok 2021 Technické služby města Úvaly, příspěvková organizace	Bc. Markéta Rydvalová, starostka
10.	MZ-1627-2022	Návrh cen vodného a stočného pro rok 2023	Bc. Markéta Rydvalová, starostka
11.	MZ-1624-2022	Návrh na vydání změny č. 13. územního plánu sídelního útvaru (ÚPSÚ) Úvaly zkráceným postupem	Bc. Markéta Rydvalová, starostka
12.	MZ-1634-2022	Vyhlášení Programových dotací na rok 2023	Bc. Markéta Rydvalová, starostka
13.		<i>Různé</i>	
14.		<i>Dotazy, připomínky a podněty občanů</i>	
15.		<i>Dotazy, připomínky a podněty členů zastupitelstva</i>	
16.		<i>Ukončení jednání</i>	

Bc. Markéta Rydvalová v.r.  
starostka

## **Věc: Zápis z jednání finančního výboru ze dne 7.12.2022**

MATERIÁL PŘEDKLÁDÁ: Mgr. Jaromír Gloc, zastupitel

PROJEDNÁNO S:

PŘIZVAT:

PODSTATA PROJEDNÁVANÉ VĚCI:

Zastupitelstvu města je předkládán zápis z jednání finančního výboru ze dne 7.12.2022, předmětem projednání byly návrh RO č. 4/22 , návrh rozpočtu na rok 2023 města Úvaly a dále střednědobé výhledy jak města Úvaly tak příspěvkových organizací.

DOPAD NA ROZPOČET: Usnesení má vliv na rozpočet města

NÁVRH USNESENÍ:

**Zastupitelstvo města Úvaly**

**I. bere na vědomí**

zápis z jednání finančního výboru ze dne 7.12.2022

Výsledek hlasování:

**PRO    PROTI    ZDRŽEL SE**

PŘÍLOHY:

Příloha č.1 k usnesení Zastupitelstva města Úvaly - zápis z jednání finančního výboru ze dne 7.12.2022

ZPRACOVAL: Dana Kyrlová, Odbor ekonomický

7.12.2022



# Finanční výbor zastupitelstva města Úvaly

## Zápis z řádného zasedání finančního výboru č. IV/2022

<b>Termín</b>	<b>7. 12. 2022</b>
<b>Místo</b>	: zasedací místnost městského úřadu, nám. Arnošta z Pardubic 95, Úvaly
<b>Rozdělovník</b>	: členové finančního výboru, starostka města, místostarosta města, tajemník městského úřadu, tajemník finančního výboru, sekretariát města
<b>Přítomní členové</b>	: Mgr. Jaromír Gloc, Ing. Jana Kytlicová, Bc. Ondřej Martinovský, Ing. Josef Zach, Ing. Hana Opálková, Ing. Jan Angelov Janev, RnDr. Petr Franěk, Bc. Romana Komínková, ing. Hana Setničková, Josef Polák
<b>Omluveni</b>	: Václav Buček,
<b>Host:</b>	: Ing. Kimbembe, J. Hájková
<b>Tajemník</b>	: Dana Kyralová

### Stav přítomných

Před zahájením jednání FV bylo přítomným členům předáno jmenování o členství a současně seznámení se s prohlášením o mlčenlivosti k podpisu. V 17.15 hod bylo přítomno 9 členů finančního výboru, v 17:25 příchod Bc. Martinovského, nyní členů pro hlasování 10. FV je usnášeníschopný, zasedání FV je zahájeno.

### Ad 1, 2) Zahájení, schválení programu jednání

Předseda finančního výboru Mgr. Jaromír Gloc přivítal nové členy a ostatní přítomné a vyzval je ke krátkému představení, poté zahájil první povolební jednání FV. K navrženému programu jednání dle pozvánky doplnil bod návrhy na nové kontrolní zprávy. Ověřovatelem dnešního zápisu je stanovena Ing. Hana Setničková. Členové FV odsouhlasili níže uvedený program jednání:

### Program jednání

1.	Zahájení
2.	Schválení programu jednání
3.	Návrh RO č. 4/2022 města Úvaly
4.	Návrh rozpočtu na rok 2023 města Úvaly
5.	Návrh střednědobého rozpočtového výhledu města na roky 2024-2028
6.	Návrhy střednědobého rozpočtového výhledu MŠ, ZŠ a MDDM na roky 2023 - 2025
7.	Diskuze, různé, závěr

ing. Kimbembe shrnul dosavadní vynikající spolupráci v minulém volebním období s finančním výborem a přál by si, aby i nadále fungovala oboustranná komunikace bez větších problémů

## Ad 3) Návrh RO č. 4/2022

Mgr. Gloc předal slovo Ing. Kimbembemu, který prezentoval návrh RO č. 4/2022.

### Příjmová část:

Daňové příjmy - celkem tato příjmová část je ponížena o 3,500 tis. Kč. Hlavním důvodem je snížení pol. 1348 příspěvky do infrastruktury RP Pražská o 5,500 tis. Kč s tím, že je přesun příjmu do roku 2023. Ostatní položky vč. RUD dle skutečnosti, celkové daňové příjmy ve výši 160 696 476 Kč.

Nedaňové příjmy dle skutečnosti, připomínka Ing. Kytlicová k pachtovnímu za nájem koupaliště, kdy mělo být zapracováno zvýšení ceny o inflaci a zda bylo uhrazeno. K tomu pí Hájková uvádí, že základní částka byla uhrazena a upozornění k úhradě částky o inflaci 3,8% odesláno, ing. Kimbembe poté zapracuje inflační částku do příjmu v RO 5/22

Z transferů navýšení dle skutečnosti pol. 4116 dotace z ÚP o 30 tis. Kč na zaměstnanost.

Celkem příjmová část RO 4/22 ve výši 225 755 837 Kč.

### Výdajová část:

Běžné a neinvestiční výdaje – navýšení pol. 5011 mzdové náklady o 10% od září 22 dle platného NV vč. odvodů, dále snížení položky energií celkem o 2,403 tis. Kč. Důvodem je již známá výše záloh, k tomu Mgr. Gloc uvádí, že může být vyšší doplatek ve vyúčtování za rok 2022 v roce 2023, pí Hájková doplňuje že účetně se jedná o výdaje příštích období, takto lze

Dále navýšení pol. 5163 pojištění a bank. popl. o 185 tis. Kč.

Samostatně prezentoval ing. Kimbembe podrobný rozpis položky 5171 opravy a udržování týkající se převážně oprav silnic, kde je navýšení celkem o 3,279 tis. Kč. K tomu se Mgr. Gloc dotazuje, zda vzhledem k datu se budou tyto opravy tedy ještě provádět do konce roku, Ing. Kimbembe uvádí, že některé akce již proběhly i z důvodu voleb nových zastupitelů ve vazbě na schvalování rozpočtů.

O kterou jmenovitou opravu mostu v seznamu se konkrétně jedná - bude dotázán OID.

K položce 5141 úroky navýšení o 1,560 tis. Kč proběhla krátká diskuze kdy pí Hájkové připomněla průběh stavu schvalování fixací sazeb stávajících úvěrů

### Kapitálové výdaje pol. 6121:

Ponížení celkem o 6,885 tis. Kč, jedná se hlavně o přesuny investic přístavby hasičské zbrojnice na 2023, dále snížení částek za PD staveb některých silnic.

Z diskuze Mgr. Gloc uvádí, že některé položky v tabulkách jsou uváděny duplicitně tzn. v obou rozpočtech, doporučuje dokumenty uvést do souladu, k tomu ing. Kimbembe sděluje, že až bude známý stav konečných fa, pak bude případně opraveno, ještě i ve vazbě na jednání návrhu v Radě města

Celková výdajová část RO 4/22 ve výši 225 755 837 Kč.

Po diskuzi následovalo hlasování k návrhu Ro 4/22:

Text usnesení FV IV-01/2022		Výsledek hlasování
FV po projednání bere na vědomí předložený návrh RO 4/2022 a doporučuje upravit pol. 6121, kde jsou nyní uváděny duplicity s rozpočtem pro rok 2023.		
Pro	10 (Gl, Ky, Se, Ma, Op, Za, Ja, Po, Ko, Fr)	Usnesení bylo přijato
Proti	0	
Zdržel se	0	

## Ad 4) Návrh rozpočtu na rok 2023 města Úvaly

Členům FV byla rozeslána k běžným podkladům i podrobná prezentace návrhu rozpočtu 2023. Ing. Kimbembe představuje návrh rozpočtu na rok 2023, s tím, že dochází k velkému omezení všech investic z důvodu probíhající krize v energiích, tzn. že financování bude obecně náročné. Podíl investic v návrhu je 30 %, provozní náklady vychází na 70 %.

### **Příjmová část:**

V rozpočtu je počítáno s daňovými příjmy ve výši 176 mil. Kč, z toho je kalkulace MF na RUD 138 mil. Kč, většinou bývá v průběhu roku růst.

Mírné navýšení pol. 1339 za komunální odpad z důvodu navýšení poplatku za osoby  
Pol. 1348 příspěvky do infrastruktury od FO i od developerů celkem 16,300 tis. Kč dle uzavřených smluv (YD Real, přesun RP Pražská)

K pol. 1511 daň z nemovitosti se ing. Setničková dotazuje, proč částka není navýšena v souvislosti se stále přibývajícím nemovitostmi, tudíž je předpoklad růstu. K tomu uvádí p. Polák, že částka se stále mírně zvyšuje, ke konci roku se ještě očekávají doplátky. Ing. Angelov Janev doplňuje, že některé nemovitosti mohou být od daně osvobozeny

K tomuto ing. Kimbembe prezentuje záložku s vývojem příjmů RUD za poslední roky, kdy je patrný nárůst, v tomto návrhu se nejedná o skutečnost, bude se průběžně upravovat, pí Hájková doplňuje, že na webu města jsou v sekci rozklikávacího rozpočtu tyto podklady pravidelně vkládány.

U nedaňových příjmů dochází k navýšení v nájmech za vodovodní a kanalizační řad tj. celkem 5,301 tis. Kč voda a 9,538 tis. Kč kanalizace od TS dle smlouvy, na konci roku 2023 bude případně změněno K tomu proběhla diskuze, kdy Mgr. Gloc uvádí, že rozpočet TSÚ počítá s o cca 2 mil nižším nájemným, obecně jsou vysoké náklady na provoz vodovodu, Ing. Kimbembe upřesňuje, že se řeší kalkulace vodného a stočného, a je nutné poslední rok navyšovat nájem řadu kvůli podmínkám původní dotace na rekonstrukci.

Zbytek položek je zhruba na stejné úrovni jako v r. 2022, celkem nedaňové příjmy v návrhu za 27,638 tis. Kč.

Kapitálové příjmy, transfery: hlavní pol. je dotace na ZŠ dle rozhodnutí MMR na 15,505 tis. Kč (tj. 50% nákladů ve výši 31 mil. Kč) a dále dotace z KÚSK na přístavbu hasičské zbrojnice ve výši 750 tis. Kč. Dále navýšení příspěvku od KÚSK na pečovatelskou službu, kdy pí Hájková doplňuje současné navýšení dotatky.

Pol. 4121 příjmy od obcí za činnost MP ve stejné výši, dotaz RNDr. Fraňka, zda proběhla aktualizace smluv, k tomu Mgr. Gloc uvádí, že zastupitelstvo města již dříve přijalo usnesení na základě provedené kontrolní zprávy FV, a to jednat se zástupci okolních obcí se zájmem o služby naší MP o aktualizaci stávajících smluv o inflační doložky. V návaznosti ing. Kimbembe doplňuje, že pokuty z radaru jsou příjmem Města Brandýs n. L, p. Polák sděluje, že se dosud nepodařilo vyjednat 15% odvod do města Úvaly, nyní nové vedení, jednání budou pokračovat. Současně informuje, že zatím bez odezvy se nepodařilo vyjednat navýšení nájmu budovy pro státní policii.

Dále se rozvine diskuze na téma stávajících rekonstrukcí bytového fondu města a navazujícího zvýšení nájemného. Ing. Kimbembe informoval o smlouvě s firmou BBP Stavby, s.r.o., která má rekonstrukci bytových domů na starosti.

Ing. Kimbembe sděluje informaci, že k dnešnímu dni jsou zůstatky 22 mil. Kč, očekává se v roce 2023 25 mil. Kč

Celkové příjmy ve výši 257 942 442,- Kč

### **Výdajová část:**

V rozpočtu je počítáno se zvýšením mzdových nákladů o zákonem daných 10 % a tím i souvisejících odvodů

V neinvestičních výdajích je počítáno s růstem cen DHIM, materiálu, oprav a služeb a cen energií, proto u těchto položek došlo k navýšení. Největší položky jsou prezentovány v jednotlivých položkových listech

Ing. Komínková se dotazuje, zda budou doplněny inflační doložky i u smluv za nájemní byty, Ing. Kimbembe potvrzuje, že se již realizuje

Proběhla diskuze k cenám za služby údržba zeleně, konstatovány tradičně vysoké náklady, ing. Setničková se dotazuje, zda město uvažuje vzhledem k zdražování energií i o jiných alternativních zdrojích energií, p. Polák potvrzuje již probíhající výměnu žárovek na VO za úsporné a dále se řeší přípravné práce na možné využití fotovoltiky, ing. Kimbembe doplňuje, že se počítá zatím s 2 mil. Kč

na tyto přípravy, a v průběhu roku se bude případně rozpočet aktualizovat dle vývoje. Dotazy na možné dotace na fotovoltaiku pro města, zatím není jednoznačné, vazba na vypsané výzvy, termíny, procesy.

Obecně jsou za energie uváděny náklady již zasmulvněné. Mgr. Gloc doplňuje, že již v minulosti FV upozorňoval svým přijatým usnesením na nutnost provádět městem úsporné kroky v energetice, k tomu je diskutabilní náklad za vánoční dekorace na náměstí

Služby 5169 – konkrétně částka 5,500 tis. Kč je za svoz komunálního odpadu pro TS, dále 2,500 tis. Kč výdaje na úpravy parametrů spisovny (dříve archiv) vzešlé z provedené kontroly

#### Kapitálové výdaje /investice pol. 6121

- tvoří investiční příspěvky příspěvkovým organizacím ve výši 29,599 tis. Kč, z toho pro TS ve výši 19,700 mil. Kč. Dle rozpočtu TS na 2023 je požadavek investic na výdaje na technické vybavení aut a nákupu do majetku ve výši 3,190 tis. Kč, zatím dle návrhu města vychází na 2,770 tis. Kč  
Proběhla rozsáhlejší diskuze o velkém objemu financí pro TS, o svozových službách za odpad v okolních obcích, o nákladové efektivitě podzimního kolečka, o požadavku na další svozové auto, o možnosti využívat služeb sběrného dvora

Dle tabulky rozpisu investic je jmenován výdaj ve výši 1,500 tis. Kč na vyhodnocení úprav a zabezpečení objektu hotelu Budka, dále 2,400 tis. Kč na zateplení bytových domů splátka firmě BBP, dále částka 1,700 tis. Kč na realizaci klimatizace pro horní patro čp. 897. K tomu byla diskuze o možnosti synergie provozu klimatizace s fotovoltaickou elektrárnou, p. Polák doplňuje, že se řeší i jiné varianty v souvislosti s úsporami a chodem úřadu, možná i úvaha pořízení tepelného čerpadla. Další významnou část tvoří investice do dostavby hasičského domu v celkové výši 16,500 tis. Kč a dále 34,036 tis. Kč na opravu budovy ZŠ z toho 2,500 tis. Kč na revizi a dokončení PD pro dostavbu základní školy na náměstí.

Následně proběhla diskuze ohledně výstavby svazkové školy, p. Polák informoval členy o napadeném výběrovém řízení ÚOHS s tím, že je nutno najít náhradní kapacitní řešení, a to formou rozšíření ZŠ. Financování by tedy nebylo již přes 5 obcí v DSO Povýmolí, jednalo by se o navýšení kapacity pro Úvaly, dosud se neví, zda lze předpokládat možnou další dotaci. Nabízí se také možnost využití dočasné kapacity ZŠ v Jirnech na cca 2 roky

Silnice 2212 – dotaz na částku 300 tis. Kč na sokolovnu propojení PD – p. Polák vysvětluje, že se jedná o sjednocení pozemků, dále připomenutí Mgr. Gloce o nutnosti opravit duplicitní položky Pol. 2321/38 částka 6,850 tis. Kč na PD rozšíření kapacity ČOV, pol. 2310 voda celkem 1,600 tis. Kč na PD a propojení vodovodu v Radlické čtvrti – jedná se o propojení Káraného se Želivkou, dotaz Mgr. Gloce zda lze získat kofinancování na propojování vodovodních sítí – sleduje projektový manažer města.

Dále Mgr. Gloc uvádí, že město na obnovu vodovodní sítě počítá s výdaji celkem za 3,000 tis. Kč, ale TS uvádějí 6,600 tis. Kč, patrný rozpor. Proběhla diskuze k financování obnovy vod. sítě ve vazbě na plán obnovy, následnou fakturaci a rozpočtové náklady města.

Celkové investiční výdaje za 76,133 tis. Kč

Shrnutí plánovaných investic bez PD – jedná se o rozšíření hasičské zbrojnice, opravy ZŠ, rekonstrukce bytových domů.

Financování splátek úvěrů ve výši 19,114 tis. Kč, úroky ve výši 3,040 tis. Kč, info pí Hájkové o ukončení splátek jednoho úvěru v roce 2024, následně shrnula historii vývoje fixací úvěrových sazeb

19:30 odchází ing. Angelov Janev, nyní členů pro hlasování 9

Celkové výdaje jsou ve výši 257 942 442 Kč.

Mgr. Gloc doporučuje vedení města sjednotit financování rozpočtu města s rozpočtem TS.

Po diskuzi bylo přijato usnesení

Text usnesení FV IV-02/2022		Výsledek hlasování
FV bere na vědomí návrh rozpočtu na rok 2023 a doporučuje: 1. Opravit duplicitní položky v kapitole silnice 2212/6121 ve vazbě na návrh RO 4/2022 2. Upřednostnit investice vedoucí k snížení budoucích nákladů na energie		
Pro	9 (Gl, Ko, Op ,Za, Ky, Po, Se, Ma, Fr)	Usnesení bylo přijato
Proti	0	
Zdržel se	0	

## Ad 5) Návrh střednědobého rozpočtového výhledu města Úvaly na roky 2024 – 2028

Ing. Kimbembe uvedl k předloženému návrhu, že je zákonná povinnost tento návrh zpracovat.

Od r. 2023 je patrné snižování příjmů za pronájem vodovodu a kanalizace a současně neuvádí příjmy od developerů, které nejsou známy. V RUD zohledněn nárůst o 3%.

V kapitálových výdajích patrný pokles v letech 26-28, nejsou známy pozdější podrobnější investice než v prvních dvou letech návrhu. Pí Hájková doplňuje, že v jiných městech není uváděn tak podrobný rozpis částek v rozpočtových výhledech, obecně obsahuje stručný souhrn příjmů a proti souhrn výdajů.

K jednotlivým položkám proběhla diskuze.

Text usnesení FV IV-03/2022		Výsledek hlasování
Finanční výbor bere na vědomí předložený návrh Střednědobého rozpočtového výhledu města Úvaly na roky 2024 – 2028.		
Pro	9 (Gl, Ko, Op ,Za, Ky, Po, Se, Ma, Fr)	Usnesení bylo přijato
Proti	0	
Zdržel se	0	



## Ad 6) Střednědobé rozpočtové výhledy příspěvkových organizací na roky 2023 - 2025

### a) Návrh střednědobého rozpočtového výhledu MŠ Úvaly na roky 2023 - 2025

Pí Hájková představuje postačující výhled, kdy jsou patrný příjmy od zřizovatele a ze státního rozpočtu proti tomu náklady na provozní výdaje a mzdy, investiční výdaje MŠ nemá.

### b) Návrh střednědobého rozpočtového výhledu ZŠ Úvaly na roky 2023 – 2025

Podobně postavený rozpočtový výhled má i ZŠ, tj. příjmy od zřizovatele, ze státního rozpočtu a proti provozní výdaje a výdaje na mzdy vč. stravného.

### c) Návrh střednědobého rozpočtového výhledu MDDM Úvaly na roky 2023 - 2025

MDDM má zpracované příjmy vč. dotací od zřizovatele, tak i dotací od KÚSK a dotačního titulu J.A.Komenský. Proti postavené výdaje na běžné a dále za energie, služby, mzdové náklady. Vykázaný přebytek hospodaření.

Text usnesení FV IV-04/2022		Výsledek hlasování
Finanční výbor bere na vědomí předložené návrhy Střednědobého rozpočtového výhledu příspěvkových organizací města Úvaly na roky 2024 – 2028, a to MŠ Úvaly, ZŠ Úvaly a MDDM Úvaly		
Pro	9 (Gl, Ko, Op ,Za, Ky, Po, Se, Ma, Fr)	Usnesení bylo přijato
Proti	0	
Zdržel se	0	

Mgr. Gloc poděkoval pí Hájkové a p. místostarostovi za účast a spolupráci při prezentaci materiálů.

## Ad 7) Různé , závěr – náměty na kontrolní zprávy

Mgr. Gloc konstatoval splněné kontrolní zprávy uložené minulým zastupitelstvem města, v této souvislosti se nabízejí další nová témata ke zpracování. Postupně bylo členy navrženo:

- pokračování v KZ koupaliště o další roky, ing. Zach doplňuje provedení do fakturace za vodu na základě jejich zjištění v odevzdané KZ.
- návrh na provedení KZ finančních toků spojených s technickými službami města Úvaly a následného hospodaření TS s těmito prostředky. Dle zjištění nemá FV v současné době pravomoci provádět

kontroly příspěvkových organizací, lze zatím formou kontroly pověřenými fyzickými osobami starostkou města

- návrh na provedení KZ ve věci systému financování bytového a nebytového fondu s porovnáním minulých let
- rámcově provoz sběrného dvora

Předseda FV Mgr. Gloc přítomným poděkoval za účast.

Zasedání ukončeno v 20:40 hod.

Zapsala:

.....  
Dana Kyralová

.....  
Předseda FV  
Mgr. Jaromír Gloc

.....  
Ověřovatel  
Ing. Hana Setničková

**Věc: Návrh RO č.4/2022**

MATERIÁL PŘEDKLÁDÁ: Ing. Alexis Kimbembe, místostarosta

PROJEDNÁNO S:

PŘIZVAT:

PODSTATA PROJEDNÁVANÉ VĚCI:

Rozpočtové opatření č. 4/2022 vytvořeno na základě úpravy příjmů a požadavků vedoucích odborů ve výdajích.

Příjmy upravené v RUD, přesun v položkách a navýšení o 2 mil. Kč.

Snížení na položce 1348, developerský poplatek 5, 5 mil. Kč OC Pražská, bude až v roce 2023.

Přesuny v položkách týkající se darů a plateb KÚ za poskytnutí ubytování ukrajinským uprchlíkům.

Navýšení položky 2212 pokuty.

Celkové snížení v příjmech o 3 157 000,- Kč

Výdaje jsou navýšeny u mzdových nákladů z důvodu nařízení vlády o 10%, tj, i navýšení odvodů sociálního pojištění a zdravotního pojištění a povinného pojištění.

Snížení odhodného zastupitelů o 450 000- Kč.

Navýšení neinvestičních výdajů o 3,288 mil. Kč, z toho energie a poplatky a pojištění, zvýšení u oprav silnic a to o 3,279 mil. Kč , oprava mostu na Ztraceném korci, výtluky, frézování Pařeziny, spisovna.

věcné a finanční dary, úroky z úvěru.

snížení položky 6121 terminál, PD ulice o 6,7 mil. Kč

navýšení položky 6122 pro hasiče profi pračka a sušička

Celkem příjmy a výdaje 225 755 837 ,- Kč

Návrh RO č.4/2022 projednala RM dne 12.12.2022

DOPAD NA ROZPOČET: Usnesení má vliv na rozpočet města

NÁVRH USNESENÍ:

**Zastupitelstvo města Úvaly**

**I. schvaluje**

RO č.4/2022 ve výši příjmy a výdaje 225 755 837,- Kč

**II. ukládá**

1. starostce

1. zajistit realizaci tohoto usnesení prostřednictvím vedoucí ekonomického odboru

Výsledek hlasování:

**PRO    PROTI    ZDRŽEL SE**

PŘÍLOHY:

Příloha č.2 k usnesení zastupitelstva města Úvaly-výdaje

Příloha č.1 k usnesení zastupitelstva města Úvaly-příjmy

ZPRACOVAL: Jitka Hájková, vedoucí ekonomického odboru OEng. Alexis Kimbembe, uvolněný místostarosta















Přehled výdajů jednotlivých kapitol a pc  
v Kč

Pol	Ukazatel	Pohádková cesta	Park Úvaly vinice	Dosádka Park Vinice	Městsk & stezka	Sběr. dv.	oŽPDR	Ts0	zeleň
		3749/6	3749/1	3749/8	3749/3	3722/36			3749
5011	Platy zaměstnanců								
5021	Ostatní osobní výdaje								
5023	Odměny zastupitelů								
5024	Odhodné zastupitelé								
5029	Refundace								
5031	Sociální pojištění								
5032	Zdravotní pojištění								
5038	Ostatní pojištění								
50xx	<b>Osobní náklady celkem</b>	0	0	0	0	0	0	0	0
5134	Prádlo, oděv, obuv								
5136	Knihy, tisk								
5137	DHIM								
5139	Materiál		0						
5151	Voda								
5153	Plyn								
5154	Elektrická energie					5 000	5 000	0	
5156	Pohonné hmoty								
5161	Služby pošt								
5162	Telefony								
5163	Pojištění+bank.popl.								
5164	Nájemné		0						
5166	Právní služby								
5167	školení a vzdělávání								
5168	Služby zpracování podkladů		0						
5169	Nákup služeb					830 000	830 000	0	
5171	Opravy a udržování								
5172	Programové vybavení								
5173	Cestovné								
5175	Pohoštění								
5179	Ostatní nákupy								
5192	Foskytnuté nahrady								
5213	Dopr. obslužnost								
5194	Věcné dary								
5329	Neinvestiční příspěvek								
5331	Neinvest. přisp. org.								
5361	Nákup kolků								
5362	Platby daní a poplatků								
5363	Úhrada sankcí								
5492	Finanční dary								
5499	Převody do soc. fondu								
5222	Příspěvky spolkům								
5903	Krytí krizové situace								
51-9xx		0	0	0	0	835 000	835 000	0	0
5141	Úroky								
5144	Poplatek úvěr								
5XXX	<b>Neinvest. výdaje</b>	0	0	0	0	835 000	835 000	0	0
6111	Programové vybavení								
6121	Budovy, haly a stavby		0				0		
6121	Projektová dokumentace		0				0		
6122	Stroje a zařízení								
6123	Dopravní prostředky								
6125	Výpočetní technika								
6129	HIM								
6130	Pozemky								
6349	PD svazková škola								
6351	Investiční příspěvek								
8115	Rezervy na projekty								
6349	Investiční příspěvek								
6XXX	<b>Investiční výdaje</b>	0	0	0	0	0	0	0	0
8124	Splátky jistiny								
8XXX	<b>Splátky jistiny</b>	0	0	0	0	0	0	0	0
8115	Financování -develop								
<b>Celkem výdaje kapitol</b>		0	0	0	0	835 000	835 000	0	0
<b>Hospodářský výsledek</b>									

Zpracoval: Ing. Alexis Kimbembe

Rozpočet 2022

Přehled příjmů jednotlivých kapitol a položek

Ukazatel				RO Č.3	RO Č.4
OdPa	OdPa	Po1	Popis		
0000		1111	Daň z příjmu fyz. osob ZÁVISLÉ ČINNOSTI	20 790 000	21 990 000
0000		1112	Daň z příjmu fyzických osob ze samostatné výdělečné činnosti	743 000	743 000
0		1121	zvláštní sazby	3 900 000	3 900 000
		1112	Daň z příjmu fyzických osob ze zaměstnanci	600 000	600 000
0000		1113	Daň z příjmu právnických osob	28 999 742	30 999 742
0000		1211	Daň z přidané hodnoty	74 800 000	73 600 000
		1334	odvod za odnětí půdy	26 000	26 000
0000		1339	popl. za komunální odpad	7 167 734	7 167 734
0000		1341	popl. ze psů	260 000	260 000
0000		1343	Popl. za užívání veř. prostranství	75 000	75 000
0000		1344	popl. ze vstupného	3 000	3 000
0000		1345	popl. z ubytovací kapacity	20 000	20 000
0000		1347	Popl. za provoz. výh. hrací přístroj	0	0
0000		1348	Poplatek za zhodnocení pozemku	3 740 000	3 740 000
0000		1348	Příspěvky do infrastruktury města dle plánovacích smluv	11 400 000	5 900 000
0000		1385	odvod z VHP	1 362 000	1 362 000
0000		1381	daň z hazardních her	1 000 000	1 000 000
0000		1361	Správní poplatky	1 500 000	1 500 000
0000		1511	Daň z nemovitosti	7 810 000	7 810 000
0000		2481	exekuce	0	0
	2212	2111	parkovací karty	21 950	21 950
	2212	2322	kooperativa pojistné náhrady	21 000	21 000
	2310	2132	vodovod - pronájem řadu	4 806 120	4 806 120
2321	2321	2132	kanalizace - Pronájem čistírny	8 646 660	8 646 660
3113	3113	2111	ZŠ - služby (byty)	50 000	50 000
	3113	2132	ZŠ - nájem (byty)	154 000	154 000
	3314	2111	knihovna - poplatky	50 000	50 000
	3314	2321	peněžité dary neinvestiční	5 000	5 000
3349	3349	2111	Život Úval - inzerce	250 000	250 000
	3399	2111	kultura	70 000	70 000
3412	3412	2132	Koupaliště - pronájem	660 010	660 010
	3519	2132	zdrav. střed.- pronájem	765 800	765 800
3612	3612	2111	byty - služby	2 950 832	2 950 832
	3612	2132	byty - pronájem	3 600 000	3 600 000
	3612	2322	pojistné plnění	38 100	38 100
		3122	investiční příspěvek SBD Vesna	0	0
3613	3613	2111	nebytové služby	81 000	81 000
	3613	2132	nebytové - pronájem č.p. 203	179 395	179 395
	3613	2111	nebytové - služby č.p. 203	78 000	78 000
3613	3613	2132	nebytové - pronájem	400 000	400 000
	3613	2132	nájemné Policie ČR	1 063 000	1 063 000
3632	3632	2111	hřbitov - služby	250 000	250 000
	3749	2321	finanční dar PS Pražská-rozvoj města	127 050	127 050
	3749	2322	pojistné plnění	51 800	51 800
3722	3722	2111	vrátka za tříděný odpad	1 200 000	1 200 000
4351	4351	2111	pečovatelská služba - klienti	600 000	600 000
	5512	2111	hasiči - služby-byt	20 000	20 000
		2321	Investiční dar		
6221		2321	Dar(UK)	217 000	265 596
	5512	2132	hasiči - nájem-byt	24 000	24 000
	6171	2111	vývěska, kopírování	128 100	128 100
	6221	2324	dotace ubytování UK-7-12/2022		265 600
	6221	2111	Ukrajina-1-6/2022	958 096	692 500
	6310	2212	Sankční platby přijaté od jiných subjektů	122 100	150 300

	6310	2141	příjmy z úroků	10 000	10 000
	6409	2132	cvičák-psi	4 400	4 400
	6409	2131	pronájem pozemků	65 000	65 000
6409	6409	2119	věcná břemena (ČEZ, Pod Slovany atd.)	300 000	300 000
	6409	3111	Příjmy z prodeje nemovitostí	0	0
2321	2321	2111	investiční příspěvky	0	0
		4111	Kompenzační bonus MF	505 485	505 485
0000		4112	Neinvestiční přijaté dotace ze SR	9 501 800	9 501 800
		4116	adaptační skupiny Ukrajina	255 000	255 000
		4116	Úřad práce UZ13101		30 000
0000		4116	Úřad práce UZ13013	60 000	60 000
0000		4121	Neinvestiční přijaté dotace od obcí PS	400 000	400 000
0000		4116	Neinvestiční přijaté dotace od obcí (MP)	898 400	906 250
0000		4122	pečovatelská sl. - příspěvek KÚ	1 486 300	1 715 600
		4216	Dotace hlásiče.povodňový plán	0	0
0000		4216	Dotace pořízení hasičského auta	0	0
		4216	Dotace hasičské budovy	5 250 000	5 250 000
		4216	Dotace Pohádková cesta	0	0
		4216	Dotace chodník u polikliniky	0	0
0000		4216	Dotace pečovatelská služba nový výtah, kuchyně a hydroizolace budovy	3 262 591	3 260 867
0000		4216	Výsadba stromů	0	0
		4222	dotace kraje auto SDH	0	0
<b>Příjmy z daně, dotace poplatky, pronájem a ostatní )</b>				<b>213 784 465</b>	<b>210 626 691</b>

<b>Financování z vlastních zdrojů</b>				<b>15 129 146</b>	<b>15 129 146</b>
		<b>8115</b>	rezerva z přebytku 2020	15 129 146	15 129 146
		<b>8115</b>	rezerva z daně z nemovitosti	0	0
		<b>8123</b>	nový úvěr 2020		
<b>Příjmy celkem</b>				<b>228 913 611</b>	<b>225 755 837</b>

**Věc: Návrh rozpočtu na rok 2023**

MATERIÁL PŘEDKLÁDÁ: Ing. Alexis Kimbembe, místostarosta

PROJEDNÁNO S:

PŘIZVAT:

PODSTATA PROJEDNÁVANÉ VĚCI:

Návrh rozpočtu na rok 2023 se ovlivněn energetickou krizí a tím vzrůstajícími náklady na vše.

Při sestavování návrhu jsme hlavně kladli důraz na zajištění všech smluvních závazků města v souvislosti s provozem města, chodem úřadu, zajištění chodu základní školy a jídelny, městského domu dětí a všech budov mateřské školy.

Rozpočet se skládá ze 70% z provozních nákladů a 30% nákladů na investice, celkový dluh města k 1.1.2023 125 mil. Kč.

Příjmy

daňové

nedaňové

kapitálové

přijaté dotace

financování

Nejvyšší položku z příjmů tvoří daňové příjmy RUD, příspěvky do infrastruktury města dle plánovacích smluv, dotace.

Výdaje

běžné, provozní

kapitálové

financování (splátky úvěrů)

Nejvyšší navýšení v roce 2023 proti roku 2022 dosáhly energie.

Tím se navyšují náklady na služby, opravy a udržování, materiál.

Navyšují se i neinvestiční příspěvky na provoz na položce 5331, jedná se o zřízené PO městem.

Realizace a projektová dokumentace u investičních nákladů byly redukovány dle důležitosti projektů a staveb.

Nejvyšší náklady se projevily u dostavby základní školy ve výši 31,5,mil. Kč a PD 2,5,mil. Kč. rekonstrukce bytů a nebytů ve výši 4,1 mil. Kč, dostavba hasičárny 16,5.mil. Kč. Realizace rekonstrukce ulic ve výši 4,1 mil. Kč, obchvat Jiren ve výši 6,85 mil. Kč.

Další podrobné tabulky jsou k nahlédnutí u návrhu rozpočtu na rok 2023.

Návrh rozpočtu byl řádně vyvěšen na úřední desce města dle zákona 250/2000 Sb. nejméně 15 dní před projednáváním.

Předán na projednávání FV 7.12.2022.

Dne 12.12.2022 návrh projenán RM.

DOPAD NA ROZPOČET: Usnesení má vliv na rozpočet města

NÁVRH USNESENÍ:

**Zastupitelstvo města Úvaly**

**I. schvaluje**

návrh rozpočtu na rok 2023 ve výši příjmy a výdaje 257 942 442,-Kč

**II. pověřuje**

starostku města zajistit realizaci usnesení prostřednictvím vedoucí ekonomického odboru

**Výsledek hlasování:**

**PRO    PROTI    ZDRŽEL SE**

**PŘÍLOHY:**

Příloha č.2 k usnesení Zastupitelstva města Úvaly-výdaje 2023

Příloha č.1 k usnesení Zastupitelstva města Úvaly-příjmy 2023

**ZPRACOVAL:**    Ing. Alexis Kimbembe, uvolněný místostarosta Jitka Hájková, vedoucí ekonomického odboru OE













Přehled výdajů jednotlivých kapitol a pc  
v Kč

Pol	Ukazatel	Pohádka á cesta	Park úvaly vinice	Dosádba Park Vinice	Městsk & átezka	Sběr. dv.	OŽPORA	TSÚ	Pošember i	Cyklostezky	zeleň	přededefin.		
		3749/6	3749/1	3749/8	3749/3	3722/36			3329	2212/1	3745	TSÚ	3745	
5011	Platy zaměstnanců											27 925 000	0,00	0
5021	Ostatní osobní výdaje											1 676 200	0,00	0
5023	Odměny zastupitelů											2 790 000	0,00	0
5024	Odchodné zastupitelé											0	0,00	0
5029	Refundace											30 000	0,00	0
5031	Sociální pojištění											8 013 550	0,00	0
5032	Zdravotní pojištění											2 884 878	0,00	0
5038	Ostatní pojištění											134 628	0,00	0
50xx	Osobní náklady celkem	0	0	0	0	0	0	0	0	0	0			0
5134	Prádlo, oděv, obuv											195 000	0,00	0
5136	Knihy, tisk											313 000	0,00	0
5137	DHM											2 110 000	0,00	0
5139	Materiál		0									2 069 000	0,00	90 000
5151	Voda											710 000	0,00	0
5153	Plyn											7 263 500	0,00	0
5154	Elektrická energie						0	0	0			8 314 000	0,00	0
5156	Pohonné hmoty											640 000	0,00	0
5161	Služby pošt											695 000	0,00	0
5162	Telefony											564 000	0,00	0
5163	Pojištění+bank.popl.											920 000	0,00	0
5164	Nájemné		0									1 538 137	0,00	0
5166	Pečlivní služby											700 000	0,00	0
5167	Školení a vzdělávání											375 000	0,00	0
5168	Služby zpracování podkladů		0									615 000	0,00	0
5169	Nákup služeb						750 000	50 000	700 000			19 679 100	0,00	7 920 000
5171	Opravy a udržování											24 481 480	0,00	3 110 000
5172	Programové vybavení											3 321 000	0,00	0
5173	Cestovné											62 000	0,00	0
5175	Pohoštění											431 000	0,00	0
5213	Dopr. obslužnost											2 978 575	0,00	0
5194	Věcné dary											310 000	0,00	0
5329	Neinvestiční příspěvek											2 514 380	0,00	0
5331	Neinvest. příspěv. org.											29 599 900	0,00	0
5361	Nákup kolů											40 000	0,00	0
5362	Platby daní a poplatků											1 130 000	0,00	0
5492	Finanční dary											1 575 000	0,00	0
5499	Převody do soc. fondu											1 620 000	0,00	0
5222	příspěvky spolkům											1 200 000	0,00	0
5903	Krytí krizové situace											69 013		0
51-9xx		0	0	0	0	750 000	50 000	700 000	0	0	0			11 120 000
5141	Úroky											3 040 032	0,00	0
5144	Poplatek úvěr											0		0
5XXX	Neinvest. výdaje	0	0	0	0	750 000	50 000	700 000	0	0	0			11 120 000
6111	Programové vybavení											0	0,00	0
6121	Budovy, haly a stavby		0				0	0	0	0		57 738 654	0,00	0
6121	Projektová dokumentace		0				0	0	0	0		14 560 000	0,00	0
6122	Stroje a zařízení						0	0	0	0		200 000	0,00	0
6123	Dopravní prostředky											0	0,00	0
6125	Výpočetní technika											240 000	0,00	0
6130	Pozemky											625 000	0,00	0
6351	Investiční příspěvek											2 770 000	0,00	0
8115	Rezervy na projekty											167 152	0,00	0
6XXX	Investiční výdaje	0	0	0	0	0	0	0	0	0	0			0
8124	Splátky jistiny											0	0,00	0
8XXX	Splátky jistiny	0	0	0	0	0	0	0	0	0	0	19 114 264	0,00	0
8115	Financování -develop											19 114 264	0,00	0
												0	0,00	0
	<b>Celkem výdaje kapitol</b>	0	0	0	0	750 000	50 000	700 000	0	0	0			11 120 000
	<b>Hospodářský výsledek</b>													

Zpracoval: Ing. Alexis Kimbembe

## Rozpočet 2023

## Přehled příjmů jednotlivých kapitol a položek

Ukazatel				Návrh rozpočtu 2023
OdPa	OdPa	Pol	Popis	
0000		1111	Daň z příjmu fyz. osob ZÁVISLÉ ČINNOSTI	21 855 312
0000		1112	Daň z příjmu fyzických osob ze samostatné výdělečné činnosti	1 416 548
0000		1113	Daň z příjmu fyzických osob vybírána srážkou dle zvláštní sazby	4 553 190
0000		1112	Daň z příjmu fyzických osob ze zaměstnanci	771 800
0000		1121	Daň z příjmu právnických osob	31 922 921
0000		1211	Daň z přidané hodnoty	77 505 412
		1334	odvod za odnětí půdy	26 000
0000		1339	popl. za komunální odpad	7 326 528
0000		1341	popl. ze psů	260 000
0000		1343	Popl. za užívání veř. prostranství	75 000
0000		1344	popl. ze vstupného	3 000
0000		1345	popl. z ubytovací kapacity	20 000
0000		1347	Popl. za provoz. výh. hrací přístroj	0
0000		1348	Poplatek za zhodnocení pozemku	2 500 000
0000		1348	Příspěvky do infrastruktury města dle plánovacích smluv	16 300 000
0000		1385	odvod z VHP	1 362 000
0000		1381	daň z hazardních her	1 000 000
0000		1361	Správní poplatky	1 500 000
0000		1511	Daň z nemovitosti	7 810 000
0000		2481	exekuce	0
0000		4111	Kompenzační bonus MF	
0000		4116	Úřad práce UZ13101	60 000
0000	2212	2111	parkovací karty	21 950
0000	2212	2322	kooperativa pojistné náhrady	0
2321	2310	2132	vodovod - pronájem řadu	5 301 562
2321	2321	2132	kanalizace - Pronájem čistírny	9 538 006
3113	3113	2111	ZŠ - služby (byty)	50 000
	3113	2132	ZŠ - nájem (byty)	154 000
	3314	2111	knihovna - poplatky	50 000
	3314	2321	peněžitě dary neinvestiční	0
3349	3349	2111	Život Úval - inzerce	250 000
	3399	2111	kultura	70 000
3412	3412	2132	Koupaliště - pronájem	660 010
	3519	2132	zdrav. střed.- pronájem	765 800
3612	3612	2111	byty - služby	2 950 832
3612	3612	2132	byty - pronájem	3 600 000
	3612	2322	pojistné plnění	0
		3122	investiční příspěvek SBD Vesna	0
3613	3613	2111	nebytové služby	81 000
3613	3613	2132	nebytové - pronájem č.p. 203	179 395
3613	3613	2111	nebytové - služby č.p. 203	78 000
3613	3613	2132	nebytové - pronájem	400 000
5311/1	3613	2132	nájemné Policie ČR	1 063 000
3632	3632	2111	hřbitov - služby	250 000
	3749	2321	finanční dar PS Pražská-rozvoj města	0
	3749	2322	pojistné plnění	0
3722	3722	2111	vrátka za tříděný odpad	1 200 000
4351	4351	2111	pečovatelská služba - klienti	600 000
	5512	2111	hasiči - služby-byt	20 000
		2321	Investiční dar	0
6221		2321	Dar (UK)	0
	5512	2132	hasiči - nájem-byt	24 000
	6171	2111	vývěska, kopírování	17 000
		2111	Z poskytování služeb	
		2322	přijaté pojistné náhrady	
		2321	příspěvek na Sovova ul. Občané	
		2322	přijaté pojistné náhrady	
		2322	přijaté pojistné náhrady	
		2212	pokuty MP	
		2322	pojistné náhrady	

		2212	Sankční platby přijaté od jiných subjektů	
	6310	2141	příjmy z úroků	10 000
	6409	2132	cvičák-psi	4 400
	6409	2131	pronájem pozemků	65 000
6409	6409	2119	věcná břemena (ČEZ, Pod Slovany atd.)	300 000
	6409	3111	Příjmy z prodeje nemovitostí	0
2321	2321	2111	investiční příspěvky	0
0000		4112	Neinvestiční přijaté dotace ze SR	9 501 000
0000		4111	Kompezace MF za covid	0
0000		4121	Neinvestiční přijaté dotace od obcí	400 000
0000		4121	Neinvestiční přijaté dotace od obcí (MF)	898 400
0000		4216	Dotace hlásiče.povodňový plán	0
0000		4216	Dotace pořízení hasičského auta	0
0000		4222	dotace kraje auto SDH	0
		4216	dotace ZŠ	15 505 276
0000		4216	Dotace hasičské budovy	750 000
0000		4216	Dotace Pohádková cesta	0
0000		4216	Dotace chodník u polikliniky	0
0000		4216	Dotace pečovatelská služba nový vytah, kuchyně a hydroizolace budovy	0
0000		4216	Výsadba stromů	0
0000		4122	pečovatelská sl. - příspěvek KU	1 916 100
<b>Příjmy z daně, dotace poplatky, pronájem a ostatní )</b>				<b>232 942 442</b>

<b>Financování z vlastních zdrojů</b>				<b>25 000 000</b>
		<b>8115</b>	rezerva z přebytku 2022	25 000 000
		<b>8115</b>	rezerva z daně z nemovitosti	0
		<b>8123</b>	nový úvěr 2023	0
<b>Příjmy celkem</b>				<b>257 942 442</b>

**Věc: Návrh střednědobého rozpočtového výhledu na rok 2024-2028**

MATERIÁL PŘEDKLÁDÁ: Ing. Alexis Kimbembe, místostarosta

PROJEDNÁNO S:

PŘIZVAT:

PODSTATA PROJEDNÁVANÉ VĚCI:

Na základě zákona č. 250/2000 Sb.o rozpočtových pravidlech je předkládám návrh střednědobého rozpočtového výhledu na období 2023-2028.

Střednědobý výhled rozpočtu je nástrojem města sloužící k finančnímu plánování rozvoje. Sestavuje se na základě uzavřených smluvních vztahů a přijatých závazků zpravidla na 2-5 let následujících po roce , na který se sestavuje roční rozpočet.

Obsahuje souhrnné údaje o příjmech a výdajích, o dlouhodobých závazcích a pohledávkách a o finančních zdrojích a potřebách dlouhodobě realizovaných záměrů.

Návrh se zveřejňuje nejméně 15 dní přede dnem zahájení jeho projednávání na zasedání zastupitelstva.

Výhled byl předložen FV a řádně vyvěšen na úřední desce dle zákona.

Návrh střednědobého rozpočtového výboru předložen RM k projednání dne 12.12.2022

DOPAD NA ROZPOČET: Usnesení nemá vliv na rozpočet města

NÁVRH USNESENÍ:

**Zastupitelstvo města Úvaly**

**I. bere na vědomí**

návrh střednědobého výhledu rozpočtu na období 2024-2028

**II. schvaluje**

střednědobý rozpočtový výhledu na období 2024-2028

**III. ukládá**

1. starostce

1. zajistit realizaci tohoto usnesení prostřednictvím vedoucí ekonomického odboru

Výsledek hlasování:

**PRO    PROTI    ZDRŽEL SE**

PŘÍLOHY:

Příloha č.1 k usnesení Zastupitelstva města Úvaly-návrh rozpočtového výhledu 2024-2028

ZPRACOVAL:

Jitka Hájková, vedoucí ekonomického odboru  
OEng. Alexis Kimbembe, uvolněný místostarosta

## Střednědobý rozpočtový výhled na rok 2024-2028

Příjmy	Pol.	Návrh rozpočtu 2023	Výhled 2024	Výhled 2025	Výhled 2026	Výhled 2027	Výhled 2028
Třída 1 Daňové příjmy		176 208	164 344	162 540	167 322	161 940	167 014
Třída 2 Nedaňové příjmy		27 699	19 949	12 529	12 529	12 529	12 529
Třída 3 Kapitálové příjmy		65	65	65	65	65	65
Třída 4 Přijaté transfery		28 971	12 716	12 716	12 716	12 716	12 716
Třída 8 Financování		25 000	15 000	75 500	7 242	3 935	3 935
Příjmy celkem		257 942	212 073	263 350	199 874	191 185	196 258

kontrola 0

Výdaje	Pol.	Návrh rozpočtu 2023	Výhled 2024	Výhled 2025	Výhled 2026	Výhled 2027	Výhled 2028
Třída 5 Běžné výdaje		162 527	165 401	169 172	172 849	176 366	180 221
Mzdové náklady celkem		43 454	43 795	44 143	44 500	44 864	45 238
Neinvestiční výdaje		119 073	121 606	125 029	128 349	131 501	134 983
Třída 6 Kapitálové výdaje		76 134	38 558	86 472	19 320	7 115	8 333
Třída 8 Financování		19 281	8 114	7 705	7 705	7 705	7 705
Výdaje celkem		257 942	212 073	263 350	199 875	191 185	196 258
kontrola			0				
Hospodářský výsledek za rok 2023			0	0	0	0	0

Příjmy provozní	213 873	194 259	185 035	189 818	184 435	189 509
Výdaje provozní	162 527	165 401	169 172	172 849	176 366	180 221
<b>Provozní saldo</b>	<b>51 345</b>	<b>28 858</b>	<b>15 863</b>	<b>16 969</b>	<b>8 070</b>	<b>9 288</b>
Splátky úvěru	19 114	8 114	7 705	7 705	7 705	7 705
<b>Provozní saldo po odečtení úvěru</b>	<b>32 231</b>	<b>20 744</b>	<b>8 158</b>	<b>9 263</b>	<b>365</b>	<b>1 583</b>
Prostředky na investic	19 070	2 815	2 815	2 815	2 815	2 815
Investiční výdaje	76 134	38 558	86 472	19 320	7 115	8 333
<b>Celkové saldo běžného provozu</b>	<b>-24 833</b>	<b>-15 000</b>	<b>-75 500</b>	<b>-7 242</b>	<b>-3 935</b>	<b>-3 935</b>
<b>Financování celkového sadla</b>	<b>25 000</b>	<b>15 000</b>	<b>15 500</b>	<b>7 242</b>	<b>3 935</b>	<b>3 935</b>
zapojení úspor z minulých let	25 000	15 000	15 500	7 242	3 935	3 935
zapojení úvěru na investic						

<b>Ukazatel dluhové služby ( dluhové služby / dluhová základna)</b>	<b>10,2%</b>	<b>5,4%</b>	<b>5,3%</b>	<b>5,1%</b>	<b>5,0%</b>	<b>4,8%</b>
<b>Dluhová základna</b>	<b>216 577</b>	<b>190 072</b>	<b>183 269</b>	<b>185 199</b>	<b>187 185</b>	<b>192 258</b>
třída 1	159 908	157 408	158 024	159 954	161 940	167 014
třída 2	27 699	19 949	12 529	12 529	12 529	12 529
třída 4	28 971	12 716	12 716	12 716	12 716	12 716
<b>Dluhová služby</b>	<b>22 154</b>	<b>10 206</b>	<b>9 635</b>	<b>9 493</b>	<b>9 352</b>	<b>9 210</b>



úroky	3 040	2 092	1 930	1 788	1 647	1 505
Splátky jistiny(úvěru)	19 114	8 114	7 705	7 705	7 705	7 705

**Běžné saldo**

saldo ( běžné příjmy - běžné výdaje )	35 479	22 356	11 780	10 034	8 503	9 722
<b>saldo %</b>	<b>16,59%</b>	<b>11,51%</b>	<b>6,37%</b>	<b>5,29%</b>	<b>4,61%</b>	<b>5,13%</b>

**DSCR-ukazatel**

dluhová služba/ peněžní zůstatek+ investiční dotace	0,50	0,57	0,53	0,94	1,39	1,36
---	------	------	------	------	------	------

	Zůstatek k 31.12.2022	Zůstatek k 31.12.2023	Zůstatek k 31.12.2024	Zůstatek k 31.12.2025	Zůstatek k 31.12.2026	Zůstatek k 31.12.2027
<b>Celkový dluh města</b>	<b>125 007</b>	<b>514 451</b>	<b>97 666</b>	<b>89 961</b>	<b>82 256</b>	<b>74 550</b>

1.úvěr	11 818	409 080	0	0	0	0
Čerpání revolvingového úvěru	72 938	67 820	62 701	57 583	52 464	47 346
2.úvěr	24 906	23 206	21 506	19 806	18 106	16 406
3.úvěr	13 260	12 429	11 709	10 989	10 269	9 549
4.úvěr	2 083	1 917	1 750	1 583	1 417	1 250
5.úvěr						

Zpracoval: Ing. Alexis Kimbembe

**Věc: Návrh střednědobých rozpočtových výhledů zřízených PO**

MATERIÁL PŘEDKLÁDÁ: Ing. Alexis Kimbembe, místostarosta

PROJEDNÁNO S:

PŘIZVAT:

PODSTATA PROJEDNÁVANÉ VĚCI:

Na základě zákona č. 250/2000 Sb. je sestavován střednědobý rozpočtový výhled příspěvkových organizací dle § 28 odst.3.

Střednědobý rozpočtový výhled příspěvkových organizací je plán výnosů a nákladů nejméně na 2 roky. Obsahuje předpokládané náklady a výnosy v jednotlivých letech.

Příspěvkové organizace hospodaří s peněžními prostředky získané z vlastní činnosti a s peněžními prostředky přijatými z rozpočtu svého zřizovatele.

Dále hospodaří s prostředky svých fondů, s peněžními dary od fyzických a právnických osob, včetně dotací poskytnutých z SR nebo EU.

Ředitelé příspěvkových organizací zřízených městem podali návrhy na schválení střednědobých výhledů jejich organizací.

Rozpočtové výhledy byly předloženy k projednání na finančním výboru dne 7.12.2022.

Řádně vyvěšeny dle zákona nejméně 15 dní před projednáváním na VZZM na úřední desce města Úvaly.

Návrhy střednědobých rozpočtových výhledů projednala RM dne 12.12.2022.

DOPAD NA ROZPOČET: Usnesení nemá vliv na rozpočet města

NÁVRH USNESENÍ:

**Zastupitelstvo města Úvaly**

**I. schvaluje**

návrhy střednědobých rozpočtových výhledů na období 2023-2025 zřízených příspěvkových organizací města:

Mateřská škola Úvaly, příspěvková organizace, IČO 709 94 412, Kollárova 1260, Úvaly

Městský dům dětí a mládeže Úvaly, příspěvková organizace, IČO 437 54 791, Vítěslava Nováka 372, Úvaly

Základní škola Úvaly, IČO 008 74 817, Arnošta z Pardubic 8, Úvaly

**II. ukládá****1. starostce**

1. zajistit realizaci tohoto usnesení prostřednictvím vedoucí ekonomického odboru

Výsledek hlasování:

**PRO    PROTI    ZDRŽEL SE**

PŘÍLOHY:

Příloha č.2 k usnesení Rady města Úvaly-návrh střednědobého rozpočtového výhledu na rok 2023-2025 - Základní škola

Příloha č.1 k usnesení Rady města Úvaly-žádost a návrh střednědobého rozpočtového výhledu 2023-2025-MŠ

Příloha č.3 k usnesení Zastupitelstva města Úvaly-návrh MDDM

ZPRACOVAL: Jitka Hájková, vedoucí ekonomického odboru OE



**Střednědobý výhled rozpočtu 2023 - 2025**  
Základní škola Úvaly, Arnošta z Pardubic 8, 25082 Úvaly

	Příjmy				Výdaje		
	Zřizovatel	Mzdy (státní rozpočet)	Vlastní	Stravné	Provozní	Mzdy	Stravné
2023	19 125 900,00 Kč	77 197 555,00 Kč	600 000,00 Kč	5 000 000,00 Kč	17 685 900,00 Kč	79 237 555,00 Kč	5 000 000,00 Kč
2024	19 125 900,00 Kč	81 057 432,00 Kč	600 000,00 Kč	5 200 000,00 Kč	17 685 900,00 Kč	83 097 432,00 Kč	5 200 000,00 Kč
2025	19 981 900,00 Kč	84 917 310,00 Kč	600 000,00 Kč	5 200 000,00 Kč	18 541 900,00 Kč	86 957 310,00 Kč	5 200 000,00 Kč
<b>Celkem</b>	<b>58 233 700,00 Kč</b>	<b>243 172 297,00 Kč</b>	<b>1 800 000,00 Kč</b>	<b>15 400 000,00 Kč</b>	<b>53 913 700,00 Kč</b>	<b>249 292 297,00 Kč</b>	<b>15 400 000,00 Kč</b>

Dne: 25.11.2022

Zpracovala: Monika Dlouhá

**ZÁKLADNÍ ŠKOLA ÚVALY,**

Arnošta z Pardubic č. 8, 250 82 Úvaly

tel.: 776 629 839

IČO: 00874817

Schválil: Mgr. Lukáš Kunc

- 3 -

## **Mateřská škola Úvaly, příspěvková organizace**

K rukám:

Město Úvaly  
Jitka Hájková  
Arnošta z Pardubic 95  
250 82 Úvaly

Mateřská škola Úvaly, příspěvková organizace  
Kollárova 1260  
250 82 Úvaly

Tel.: 739 631 687  
ID-schránky: ixqk3cq  
Email.: info@msuvaly.cz  
Web.: [www.msuvaly.cz](http://www.msuvaly.cz)

Č.j.: 583/2022

v Úvalech dne: 29.11.2022

### **Žádost o schválení střednědobého výhledu rozpočtu MŠ Úvaly**

Žádáme tímto zřizovatele o schválení střednědobého výhledu rozpočtu pro rok 2023 – 2025, který je zobrazen v příložené tabulce.

Veškeré částky lze pouze odhadnout. Při jejich stanovení bylo vycházeno ze zkušeností z předchozích let, očekávaných energetických prognóz a očekávaných rekonstrukcí stávajících budov mateřské školy.

Bc. Jana Hájková  
ředitelka MŠ Úvaly

# Mateřská škola Úvaly, příspěvková organizace

## Rozpočet: střednědobý výhled Mateřská škola Úvaly, příspěvková organizace 2023 - 2025

ČJ: 583/2022

v Úvalech 29.11.2022

	Příjmy			Výdaje	
	Zřizovatel	Mzdy*	Vlastní (školné)	Provozní	Mzdy
2023	4 274 460,00 Kč	23 000 000,00 Kč	1 357 740,00 Kč	5 632 200,00 Kč	23 000 000,00 Kč
2024	4 600 000,00 Kč	25 300 000,00 Kč	1 357 740,00 Kč	5 957 740,00 Kč	25 300 000,00 Kč
2025	5 000 000,00 Kč	27 830 000,00 Kč	1 357 740,00 Kč	6 357 740,00 Kč	27 830 000,00 Kč
CELKEM	13 874 460,00 Kč	76 130 000,00 Kč	4 073 220,00 Kč	17 947 680,00 Kč	76 130 000,00 Kč

Vypracovala:

Bc. Jana Hájková  
ředitelka MŠ Úvaly

Příjmy	2023	2024	2025
vlastní příjmy	2 400 000,00 Kč	2 450 000,00 Kč	2 470 000,00 Kč
dotace Měú	600 000,00 Kč	630 000,00 Kč	650 000,00 Kč
Dotace Kúsk	4 500 000,00 Kč	4 550 000,00 Kč	4 600 000,00 Kč
Dotace OPJAK	2 196 000,00 Kč	1 464 000,00 Kč	734 000,00 Kč
celkem příjmy	9 696 000,00 Kč	9 094 000,00 Kč	8 454 000,00 Kč
<b>celkem bez OPJAK</b>	<b>7 500 000,00 Kč</b>	<b>7 630 000,00 Kč</b>	<b>7 720 000,00 Kč</b>
Výdaje			
běžné náklady	1 290 000,00 Kč	1 210 000,00 Kč	1 240 000,00 Kč
energie	160 000,00 Kč	170 000,00 Kč	180 000,00 Kč
služby	1 750 000,00 Kč	1 850 000,00 Kč	1 900 000,00 Kč
mzdové náklady	4 300 000,00 Kč	4 400 000,00 Kč	4 400 000,00 Kč
úvěry	0,00 Kč	0,00 Kč	0,00 Kč
dotace OPJAK	732 000,00 Kč	730 000,00 Kč	734 000,00 Kč
<b>výdaje bez OPJAK</b>	<b>7 500 000,00 Kč</b>	<b>7 630 000,00 Kč</b>	<b>7 720 000,00 Kč</b>
celkem výdaje	7 932 000,00 Kč	8 250 000,00 Kč	8 414 000,00 Kč

## **Věc: Participativní rozpočet města Úvaly**

MATERIÁL PŘEDKLÁDÁ: Bc. Markéta Rydvalová, Starostka

PROJEDNÁNO S: Ing. Renatou Stojecovou, Ph.D., vedoucí odboru životního prostředí a územního rozvoje OŽPÚ  
Ing. arch. Miroslavem Hofmanem, vedoucím odboru investic a dopravy OID

PŘIZVAT:

### PODSTATA PROJEDNÁVANÉ VĚCI:

Větší míru zapojení do rozhodování o rozvoji své obce - to přináší participativní rozpočet. Lidé mohou prostřednictvím svých návrhů ovlivnit a rozhodnout o tom, do čeho se má v místě jejich bydliště z obecního rozpočtu investovat. V příloze najdete návrh pravidel participativního rozpočtu města Úvaly.

Možnost vyhlášení participativního rozpočtu byla na radě města a v zastupitelstvu projednávána již několikrát. Na zastupitelstvu dne 16. 12. 2021 bylo číslem usnesení Z-86/2021 odhlasováno, že se mají zahájit přípravné práce na spuštění programu.

Jednou z přípravných prací je zajištění webových stránek a systému hlasování. Středočeský kraj zpřístupnil obcím platformu pro hlasování, každý správce si však měl vybrat způsob hlasování. Vzhledem k tomu, že město nemá přístup do Rejstříku obyvatel a vzhledem k přísným pravidlům GDPR bylo po konzultaci se zastupiteli vybráno hlasování pod vygenerovanými kódy. V zóně občana si tak hlasující vygeneruje jedinečný číselný kód, prostřednictvím kterého bude hlasovat v krajském systému. Pro občany, kteří se budou chtít do hlasování zapojit mimo Zónu občana, bude připravena možnost hlasování prostřednictvím Městského úřadu - podatelný. Úpravu identity managementu dostal za úkol správce Zóny občana - Caleum a.s., dle jejichž vyjádření bude generování hlasovacích kódů pro ročník 2023 včas připraveno.

Zároveň je nutné při projednávání participativního rozpočtu zmínit, že jeho zavedení bude klást vysoké nároky na zaměstnance úřadu. Ze zkušeností obcí, kde byl již participativní rozpočet zaveden, vyplývá, že kvalita zpracování projektů neodpovídá běžnému standardu. Pro účely zadávacího řízení je tedy možné předpokládat nutnost zapojení příslušných odborů při zpracování technických podmínek a částečný úvazek pro koordinátora participativního rozpočtu (možné řešení - navýšení rozpočtu na administrátora Mgr. Kateřinu Pituchovou).

Kromě samotné alokace participativního rozpočtu ve výši 600tis. Kč je tedy nutné v rozpočtu počítat s náklady na případné změny hlasovací platformy Středočeského kraje (mimo poskytovaný základ) a personálními náklady.

DOPAD NA ROZPOČET: Usnesení má vliv na rozpočet města

### NÁVRH USNESENÍ:

#### **Zastupitelstvo města Úvaly**

##### **I. bere na vědomí**

Pravidla participativního rozpočtu

##### **II. souhlasí s**

vyhlášením prvního ročníku úvalského participativního rozpočtu ke dni 1. 2. 2023

##### **III. ukládá**

###### **1. starostce**

1. zajistit realizaci tohoto usnesení prostřednictvím projektové manažerky

### Výsledek hlasování:



**PRO    PROTI    ZDRŽEL SE**

**PŘÍLOHY:**

Příloha č.1 k usnesení ZM - Pravidla participativního rozpočtu města Úvaly

**ZPRACOVAL:**      Ing. Jana Svatošová, projektový manažer



# PRAVIDLA PARTICIPATIVNÍHO ROZPOČTU MĚSTA ÚVALY

Máte nápad, jak zlepšit naše město? Nenechávejte si ho pro sebe! Zapojte se do pilotního projektu participativního rozpočtu v Úvalech. Celkem nám pomůžete investovat 600.000 Kč pro zvelebení našeho okolí.



## OBSAH SOUTĚŽNÍCH PODMÍNEK

1	GARANT PARTICIPATIVNÍHO ROZPOČTU .....	3
2	NAVRHOVATEL PROJEKTU .....	3
3	ALOKACE ROZPOČTU .....	3
4	OBLAST PODPORY .....	3
5	HARMONOGRAM .....	4



## 1 GARANT PARTICIPATIVNÍHO ROZPOČTU

Garantem participativního rozpočtu je Město Úvaly  
*Oprávněný zástupce: Bc. Markéta Rydvalová, starostka*  
*Koordinátor: Ing. Jana Svatošová, 732 502 448*  
*Sídlo: Arnošta z Pardubic 95, 250 82 Úvaly*  
*IČO: 00240931*  
*ID datové schránky: pa3bvse*

Hlavní úlohou garanta participativního rozpočtu je:

- nastavit pravidla participativního rozpočtu
- alokovat ze svého rozpočtu částku na realizaci participativního rozpočtu
- ověřit proveditelnost a nákladovost předložených návrhů
- zajistit platformu pro hlasování o projektech
- zajistit samotnou realizaci projektu a následný provoz

## 2 NAVRHOVATEL PROJEKTU

- fyzická osoba starší 15 let s trvalým pobytem v Úvalech
- každý navrhovatel může podat maximálně jeden návrh
- bude se účastnit případné prezentace projektu před veřejností

## 3 ALOKACE ROZPOČTU

- pro rok 2023 je na projekty participativního rozpočtu vyčleněna částka ve výši **600.000 Kč včetně DPH**
- navrhované projekty mají **minimální hodnotu 20.000 Kč a maximální 300.000 Kč vč. DPH**
- v případě, že navrhovatel zajistí další finanční podporu projektu z jiných zdrojů než z rozpočtu města (např. formou daru fyzické či právnické osoby, ...), mohou celkové náklady projektu přesahovat hranici 300 000 Kč vč. DPH, účelový dar bude jednorázově převeden na účet garanta, tato forma financování musí být zajištěna a uvedena v návrhu projektu

## 4 OBLAST PODPORY

- participativní rozpočet by měl sloužit k veřejnému prospěchu a posílení místní komunity, sloužit občanům města (případně návštěvníkům) a přispět ke zkvalitnění veřejného prostoru města
- projekt bude realizován na veřejném prostranství nebo ve veřejně přístupné budově (nemusí být přístupný 24 hodin denně, ale rozhodující je volný přístup pro každého), veřejné prostranství či veřejně přístupná budova je ve vlastnictví města Úvaly. V případě investic do majetku, který není vlastnictvím města, je třeba navrhovatelem zajistit souhlas vlastníka s využíváním této investice, projekt musí být realizován v rámci katastrálního území Úval
- projekt bude respektovat stanovené finanční limity pro podporu, s výjimkou zajištěného částečného financování z jiných zdrojů od jiných subjektů, než je město Úvaly
- bude proveditelný, nesmí odporovat právním předpisům, územně plánovacím dokumentacím a územně plánovacím podkladům města Úvaly, strategickému plánu a dalším rozvojovým dokumentům města apod.



- Návrh musí být realizovatelný nejpozději do konce roku 2023 Pouze v opravdu odůvodněných případech lze realizaci přesunout až do konce roku 2024

#### Podporovány nebudou aktivity:

- jejichž realizace (zejména díky náročnosti na přípravu a získání potřebných povolení) přesahuje dobu 12 kalendářních měsíců
- jejichž příprava, údržba a provoz vyvolá nepřiměřené náklady (cca 10 % rozpočtu projektu)
- nemají přímou souvislost s aktivitami a cílem projektu (např. občerstvení, doprava navrhovatele, režijní náklady)
- jejichž realizace je městem plánována mimo participativní rozpočet
- podporované z jiných dotačních programů města (například nebudou podporovány provozní náklady spolků).
- jejichž realizace je plánována na majetku třetích osob a zároveň není součástí návrhu souhlas vlastníka majetku
- pořízení projektové dokumentace
- propagující produkty, služby, činnosti či stanoviska subjektů komerčního, nekomerčního, náboženského či politického charakteru.

## 5 HARMONOGRAM

Příprava	Příprava platformy, marketing
<b>1. FÁZE</b> <b>1. 2. 2023</b> <b>15. 2. – 1. 3. 2023</b>	Výzva k zahájení participativního rozpočtu Podávání návrhů
<b>2. FÁZE</b> <b>1.3. – 30.4. 2023</b>	Formální a věcná kontrola Dopracování projektu
<b>3. FÁZE</b> <b>duben – květen</b> <b>1. -. 15. 6. 2023</b>	Kampaň a hlasování
<b>4. FÁZE</b> <b>30. 6. 2023</b>	Evaluace, schválení, zahrnutí do rozpočtu města
<b>5. FÁZE</b> <b>1. 7. - 30.11.2023</b>	Realizace

#### 1. fáze – zahájení podávání návrhů

- participativní rozpočet bude vyhlášen výzvou
- následně bude probíhat podávání návrhů
- přihlašovací formulář bude obsahovat: identifikaci navrhovatele, popis a odůvodnění projektu, uvedení místa realizace, předpokládaný rozpočet včetně předpokládaných provozních nákladů na jeden rok, předběžný souhlas vlastníka, současné fotografie, vizualizaci budoucího stavu (jednoduchý zákres do fotografie nebo mapy), rozsah případných prací, na kterých se bude navrhovatel během realizace a údržby podílet



- návrh lze podat:
  - vyplněním on-line formuláře uveřejněného na webu [mojeobec.kr-stredocesky.cz/portal/paroz/uvaly](http://mojeobec.kr-stredocesky.cz/portal/paroz/uvaly)
  - osobním doručením nebo odesláním vyplněného formuláře poštou na adresu garanta s označením „Participativní rozpočet 2023“

## 2. fáze – formální kontrola projektů: ověření proveditelnosti a posuzování a hodnocení projektů

- návrhy projektů budou předány k posouzení příslušným odborům Městského úřadu, ty zhodnotí jejich realizovatelnost, majetkoprávní vztahy a očekávané náklady
- pokud projekt nebude splňovat předepsaná základní kritéria a náležitosti dle těchto Pravidel (například nedodržení rozpočtu, majetkové vztahy atd. nebo například se bude jednat o projekt, který má město v plánu řešit v rámci dlouhodobého záměru), nebudou tyto projekty postupovat ke zveřejnění a hlasování. O vyloučení návrhů rozhodne Rada města. Pokud se tak stane, autoři projektů budou o důvodech písemně informováni
- bude-li projekt proveditelný s drobnými úpravami nebo doplněním, navrhovatel bude vyzván k úpravě a dopracování – rozpočet a projekt je třeba upravit v souladu s těmito pravidly dle navrženého doporučení příslušných pracovníků Městského úřadu ve stanovené lhůtě 10 pracovních dní; pokud projekt nebude doplněn ve stanovené lhůtě, nebude zařazen do další fáze
- pokud návrh projektu projde úspěšně formální kontrolou, bude zařazen do hlasování

## 3. fáze – medializace, kampaň a hlasování

- po ukončení formální kontroly budou navržené projekty zveřejněny na webových stránkách města a prostřednictvím dalších informačních kanálů bude zajištěna jejich medializace
- toto období je určeno pro případnou kampaň navrhovatelů k oslovení veřejnosti a získání hlasů
- Město Úvaly zajistí zveřejnění jednotlivých projektů na svých webových stránkách
- právo hlasovat má občan starší 15 let s trvalým bydlištěm v Úvalech a to na základě jedinečného identifikačního čísla, které získá v Zóně občana nebo které mu bude přiděleno na podatelně Městského úřadu
- hlasování o předložených návrzích projektů bude probíhat prostřednictvím webových stránek [mojeobec.kr-stredocesky.cz/portal/paroz/uvaly](http://mojeobec.kr-stredocesky.cz/portal/paroz/uvaly), hlasování bude umožněno i na podatelně Městského úřadu
- v systému bude možno udělit 1 kladný hlas
- výsledky hlasování budou vyhodnoceny a zveřejněny na komunikačních kanálech města

## 4. fáze – evaluace, schválení, zahrnutí do rozpočtu města

- do fáze realizace budou postupně zařazeny projekty s nejvyšším počtem obdržených hlasů až do výše stanoveného participativního rozpočtu pro daný rok
- projekt, jehož financování nebude plně pokryto z alokace participativního rozpočtu, je možné dofinancovat formou veřejné sbírky
- o realizaci projektu, jehož rozpočet nebude alokací pokryt v plné výši, rozhodne Rada města (hlasováním o navýšení alokace)
- v případě, že projekt získá dostatečný počet hlasů k tomu, aby postoupil k realizaci, budou tyto projekty předány Radě města Úvaly ke schválení



- v případě shody počtu hlasů u posledního možného realizovatelného projektu až do výše stanoveného participativního rozpočtu pro daný rok rozhodne o výběru Rada města
- s navrhovatelem/navrhovateli vítězného/ných projektu/ů projednají a zkonzultují pracovníci Městského úřadu další postup

#### **5. fáze – realizace projektů**

- v průběhu realizační fáze bude navrhovatel projektu průběžně informován o postupu a případných změnách, ke kterým se může vyjádřit
- projekty, které budou hlasováním vybrány k realizaci, se stávají součástí investic realizovaných městem Úvaly, které za jejich realizaci přebírá veškerou odpovědnost. Smlouvu s dodavatelem uzavírá vždy město Úvaly
- finanční tok probíhá výhradně ve směru k dodavateli nikoliv k navrhovateli
- v případě, že v průběhu realizace projektu (opatření) dojde k navýšení nákladů (tzv. vícenáklady), jsou tyto neseny rozpočtem města a řídí se smlouvou mezi městem a dodavatelem, příp. dalšími relevantními dokumenty či směrnicemi.
- pokud se při přípravě a realizaci návrhu objeví komplikace bránící realizaci návrhu či bude porušeno jakékoli pravidlo realizovatelnosti, rozhodne o dalším postupu Rada města.
- Rada města může v odůvodněných případech rozhodnout o odchylce od schválených pravidel

**Věc: Výroční zpráva za rok 2020 Technické služby města Úvaly, příspěvková organizace**

MATERIÁL PŘEDKLÁDÁ: Bc. Markéta Rydvalová, Starostka

PROJEDNÁNO S: Radou města Úvaly

PŘIZVAT:

PODSTATA PROJEDNÁVANÉ VĚCI:

Příspěvková organizace zřízená městem Technické služby města Úvaly předkládá Zastupitelstvu města výroční zprávu za rok 2020.

Výroční zpráva byla předložena na jednání rady města dne 12.12.2022.

DOPAD NA ROZPOČET: Usnesení nemá vliv na rozpočet města

NÁVRH USNESENÍ:

**Zastupitelstvo města Úvaly****I. schvaluje**

Předložené výroční zprávy příspěvkové organizace Technické služby města Úvaly

**II. ukládá**1. starostce

1. zveřejnění Výroční zprávy Technických služeb města Úvaly na jejich webu a ve veřejně dostupných dokumentech prostřednictvím Jaroslava Špačka

Výsledek hlasování:

**PRO    PROTI    ZDRŽEL SE**

PŘÍLOHY:

Příloha č.1 - Výroční zpráva příspěvkové organizace Technické služby města Úvaly za rok 2020

Příloha č.2 - Rozvaha organizace

Příloha č.3 - Výkaz zisku a ztráty organizace

Příloha č.4 - příloha č.5 - nová

ZPRACOVAL: Jaroslav Špaček Iveta Šístková



# VÝROČNÍ ZPRÁVA

## příspěvkové organizace

### Technické služby města Úvaly

### 2020



Vypracoval: Jaroslav Špaček

## Obsah

1.	Základní identifikační údaje .....	2
2.	Předmět hlavní a vedlejší činnosti .....	2
3.	Přehled hlavních aktivit.....	4
a.	Administrativní úsek .....	4
b.	Úsek vodovodů a kanalizací.....	4
c.	Úsek údržby města .....	4
	Údržba veřejné zeleně .....	5
	Práce v lese .....	5
	Údržba veřejných prostranství.....	5
	Správa místních komunikací .....	8
	Správa bytových a nebytových prostor.....	9
	DPS.....	9
	Centrum volnočasových aktivit – „65“.....	9
	Veřejné osvětlení.....	10
	Svoz komunálních odpadů.....	12
	BIO .....	13
	Tříděné komodity.....	14
	Svoz olejů.....	14
	Sběrný dvůr.....	15
	Ostatní .....	17
4.	Personalistika – lidské zdroje .....	18
5.	Přehled hospodaření .....	19
6.	Výhled na rok 2021.....	20
7.	Závěr .....	20
8.	Přílohy.....	20

## 1. Základní identifikační údaje

Název	Technické služby města Úvaly, příspěvková organizace
Právní forma	příspěvková organizace
Zřizovatel	Město Úvaly
IČ	044 41 869
DIČ	CZ04441869
Kontakt	Tel.: 281 091 522
	E-mail: <a href="mailto:tsu@mestouvaly.cz">tsu@mestouvaly.cz</a>
	Web: <a href="http://www.tsuvaly.cz/">http://www.tsuvaly.cz/</a>
	ID datové schránky: yzzamr5
Statutární zástupce	Jaroslav Špaček, ředitel
Hlavní ekonom	Jitka Kuštová

## 2. Předmět hlavní a vedlejší činnosti

Činnost Technických služeb města Úvaly, příspěvkové organizace (dále jen „TSMÚ“) je vymezena zřizovací listinou ze dne 16. července 2015. V polovině roku 2017 byla zřizovací listina upravena z daňových důvodů a také z důvodu rozšíření hlavní a vedlejší činnosti.

### a. Hlavní činnost TSMÚ pro město (financováno z příspěvku):

- péče o zeleň včetně výsadby, údržby, vysekávání trávníků, prořezu stromů, likvidace náletových dřevin;
- péče o čistotu veřejného prostranství, odvoz odpadkových košů;
- správa majetku města bytových prostor č. p. 75, 90, 95, 105, 181, 1075,1076, 1346, 1347;
- správa nebytových prostor: DPS, Dům volnočasových aktivit, MDDM, ZŠ, MŠ a další městské budovy;
- opravy komunikací;
- údržba a obnova dopravního značení;
- údržba a provoz hřbitova;
- údržba městských laviček a městského mobiliáře, autobusových zastávek a výstavba altánů;
- údržba a oprava dětských hřišť, pískovišť;
- údržba informačních tabulí a vývěsek města;
- údržby lesů a lesních pozemků;
- zajišťování svozu komunálního odpadu;
- provozování sběrného dvora;

- provozování, oprava a údržba systémů veřejného osvětlení;
- přípravné a dokončovací stavební práce, specializované stavební činnosti; instalace a údržba výzdoby města.

**b. Doplnková činnost TSMÚ pro město (činnost hospodářská - tedy výdělečná)** - provozování vodohospodářské infrastruktury; poskytování služeb občanům.

Předmětem vedlejší činnosti (tzv. hospodářské činnosti) je provozování vodovodu a kanalizace pro veřejnou potřebu ve městě Úvaly a vodovodního přivaděče pro Úvalský region „Zeleneč“. Dále sem můžeme zařadit činnosti, které jsou vykonávány pro fyzické a právnické osoby dle ceníku služeb např. pronájem vysokozdvizné plošiny, pronájem kontejnerů atd.

Obr. 1: Organizační schéma TSMÚ platné ke dni 31.12.2020

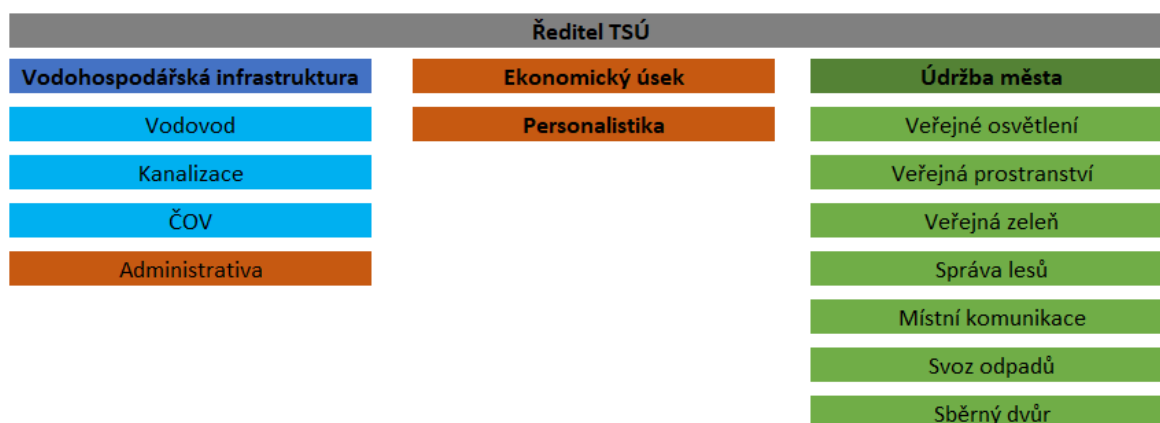

Obr. 2: Celkový počet řešených událostí dle evidence TaskPool:

rok	1	2	3	4	5	6	7	8	9	10	11	12	celkem	nárůst v %
2016					7	23	20	21	40	37	31	28	207	
2017	22	23	20	26	30	20	26	25	34	22	27	24	299	144,44%
2018	19	17	26	68	50	31	34	25	26	52	21	15	384	128,43%
2019	43	22	41	33	38	51	41	42	48	32	40	24	455	118,49%
2020	22	37	17	22	39	31	45	27	86	60	58	32	476	104,62%

### 3. Přehled hlavních aktivit

#### a. Administrativní úsek

Administrativní úsek tvoří podporu celých TSMÚ. Agenda personalistiky a mezd, účetnictví, skladového hospodářství a fakturace je vedena v informačním systému Helios. V rámci administrativního úseku byli v roce 2020 zaměstnání celkem 3 zaměstnanci na hlavní pracovní poměr personální/asistentka, ekonomka a účetní. K 30.8.2020 skončila ve funkci paní ředitelka Markéta Řepková, děkujeme za veškerou práci vykonanou pro Město Úvaly a její obyvatele. K 1.9.2020 byl pověřen řízením příspěvkové organizace pan Jaroslav Špaček. Na post ředitele organizace bylo následně vyhlášeno výběrové řízení. K 1.12.2020 byl do funkce jmenován Jaroslav Špaček na základě výsledků výběrového řízení, a to s mandátem stanoveným zřizovací listinou, tedy mandátem na 6 let.

#### b. Úsek vodovodů a kanalizací

Úsek vodovodů a kanalizací (dále jen „VaK“) zajišťuje provozování vodohospodářské infrastruktury města Úvaly a také vodovodního přivaděče „Zeleneč“, který zásobuje Úvalský region z Káranských řadů. Tímto přivaděčem jsou zásobeny obce Zeleneč, Jirny, Nové Jirny, Horoušany, Horoušánky a Úvaly. V letních měsících naši vodu používá i Energia AG (kdysi Vodoss) k pokrytí výkyvů v rámci zásobení obcí Škvorec, Příšimasy a Hradešín. Úvalská Radlická čtvrť je pro změnu napojena a zásobena z jejich přivaděče. Již delší dobu je v plánu propojení této lokality přímo na naši vodu. Tímto projektem se staneme plně soběstačnými. Tato realizace je v plánu, doufejme, v letech 2021/2022.

K zajištění provozování VaK jsou dvěma provozními techniky využívána dvě vozidla Dacia Duster a Peugeot Expert pro zabezpečení stálé pohotovosti nebo pro případ havárie. V tomto roce bylo pro potřeby zásobení SD a obyvatel pořízen přívěs s nástavbou - cisterna o objemu 1000l – jako případný pohotovostní zásobník pitné vody. Provozování čistírny odpadních vod (dále jen „ČOV“) zajišťuje 1 provozní technik a provozování kanalizace dodavatelská firma Miloslav Kolařík. Nedílnou součástí provozování VaK je odborný zástupce provozovatele a administrativní podpora, kterou zajišťuje fakturantka s rozšířenou působností (správa smluv, pohledávek, reklamací a pokladní) a referent pro agendu spojenou se žádostmi odběratelů, který má na starosti i veškeré vyjádření k plánovaným developerským projektům a stavebním zásahům našich obyvatel. Dalšími pracovníky pro zajištění plynulého chodu VaK jsou 3 odečítači stavu vodoměrů a 1 osoba pro roznos složenek, kteří pro organizaci tuto činnost vykonávají na dohodu o provedení práce. Odečty probíhají na kvartální bázi. I díky této četnosti se daří u odběratelů ohlídat případné poruchy - nejčastěji na tlakovém ventilu, protékající myčce apod.

Detailní informace jsou uvedeny v samostatné výroční zprávě pro VaK.

#### c. Úsek údržby města

Tento úsek tvoří samotné jádro TSMÚ. Jedná se o jednotku tzv. VPS, kterou dále členíme na úsek svozu odpadu, správy a údržby veřejného osvětlení, správy hřbitova a ostatní VPS. Celkem tato pracovní jednotka disponuje 23 zaměstnanci.

### **Údržba veřejné zeleně**

Údržba veřejné zeleně zahrnuje sekání trávy veškerých městských ploch jako je hřbitov, volnočasová hřiště, pozemky podél silnic, stezky atd., dále prostřihy stromů, křovin, zalévání osázených veřejných ploch a sázení stromů. Tato údržba probíhala dle klimatických podmínek od jara do podzimu. V podzimním období jsme se věnovali hrabání listů. Jelikož nedisponujeme technikou se sběrem posekané trávy, pak musí být díky mulčovací metodě sekáno výrazně častěji. Travní porost by neměl být vyšší jak 20 cm, což by mohlo mít špatný vliv na kvalitu travních ploch. Frekvence je pak opravdu výraznější. V roce 2020 bylo zapotřebí 12 sekacích cyklů. Mezi největší plochy patří hřiště na Slovanech, Sokolák pod ZŠ a přilehlé plochy u školy, parky u hasičárny (Rosenbaumův) a Nachlingerův park. Dále údržba silničních škarp, stezek a domovních předzahrádek. Řada našich spoluobčanů se změnou zákona přestala udržovat prostranství před svým domem. Z roku na rok nám tedy přibylo velké množství různorodých ploch k údržbě. Děkujeme tímto všem našim spoluobčanům, kteří o své předzahrádky dbají a pomáhají s udržením krásného prostředí našeho města.

Z důvodu stále přibývajících ozeleněných ploch TSMÚ využily ke spolupráci firmu Červínek v celkovém rozsahu 976 hodin v období leden až květen 2020. Tato firma pomáhala TSMÚ se sekáním a čištěním lesů. Od června byla spolupráce rozvázána a veškerou údržbu při sekání řešíme z vlastních zdrojů. Byl zakoupen vysavač na listí, a to díky výnosům z jiných činností. Jedná se o vlečený vysavač listí, který hmotu rovnou drtí a nasává a fouká do klece vozidla Multicar. Klec byla vyrobena zaměstnanci organizace a bylo použito materiálů ze zásob VPS.

### **Práce v lese**

V roce 2020 se TSMÚ věnovaly těžbě dřeva v oblastech les Pražská a Králičina. Dále se TSMÚ věnovaly vystřihávání náletových dřevin v celé lokalitě města Úvaly. V roce 2021 se bude pokračovat v kácení stromů napadených kůrovcem. K těžbě je využívána i vysokozdvížná plošina, traktor Zetor s navijákem. Spolupracujeme zde s městským arboristou panem Karbulkou, který pro nás dělá zdravotní řezy, bezpečnostní kácení, tvarování korun stromů a další činnosti dle kooperace s odborem životního prostředí.



### **Údržba veřejných prostranství**

V rámci údržby veřejného prostranství TSMÚ pravidelně 3x týdně zajišťují svoz městských odpadkových košů, a to jak na směsný odpad, tak košů na psí exkrementy.



Dále TSMÚ provádí pravidelné čištění ulic veřejného prostranství a také odstraňování plevelu mechanickou i chemickou cestou. Chemický postřik plevelu v roce 2020 zajišťovala firma Kašík, která celkem ve třech etapách chemicky ošetřila komunikace, kde následně naši pracovníci mechanicky odstraní zašlý plevel a provedou kompletní vyčištění komunikací.

Mezi veřejná prostranství patří i dětská hřiště, kde TSMÚ zajišťují opravy dle pravidelných revizí.

TSMÚ také osazují nové lavičky pro občany po celém městě Úvaly.



Veřejná prostranství jsou častým cílem vandalů.



Za rok 2020 bylo odstraněno 66 m<sup>2</sup> grafit firmou RUBICON, zbytek vlastními silami.





### *Správa místních komunikací*

Ve městě Úvaly se nachází více než 37 km místních komunikací a 18 km chodníků, jejichž údržbu musí TSMÚ zajistit. Vzhledem k tomu, že řada místních komunikací nemá asfaltový povrch, TSMÚ pravidelně vyspravují výtluky. Správa místních komunikací zahrnuje i údržbu a doplňování nového dopravního značení. V roce 2020 TSMÚ měnily zrcadla, kotvící patky i dopravní značení, ve většině případů byly výměny provedeny kvůli nepozornosti řidičů a vandalismu. TSMÚ zajišťují také vertikální dopravní značení, v případě rozsáhlejších úseků je řešeno smluvně s dodavatelskou společností TopZnak.

Zimní pohotovost je prováděna ve dvou četách, každá četa má svého dispečera. Čety se po týdnu střídají.

Dalším úkolem TSMÚ je čištění dešťových vpustí. Ve spolupráci s firmou Framaka, zajišťovaly TSMÚ jarní strojní čištění komunikací v celkovém rozsahu 87 hodin/rok při spotřebě vody cca 117 m<sup>3</sup> a 70 ks dopravního značení. Úkolem TSMÚ v této akci je rozvoz dopravního značení a následné dočištění chodníků a ulic.

K urychlení prací používáme nářadový nosič Holder 45i, který byl již v roce 2019 využit k čištění chodníků, ulic, zalévání a pro zimní pohotovost.



### *Správa bytových a nebytových prostor*

Na základě požadavků odboru investic a majetku Města Úvaly jsou pravidelně řešeny požadavky týkající se údržby bytových a nebytových prostor. V roce 2020 byla zajištěna rekonstrukce fasády Pražská 276. Mezi časté zásahy ze strany TSMÚ patří i opravy elektřiny v objektech města. Dále jsou zajišťovány dílčí práce pro ZŠ, všechny MŠ, školní jídelnu, knihovnu a MDDM.



### *DPS*

Město Úvaly provozuje Dům s pečovatelskou službou, který je zároveň pracovištěm správce – zaměstnance TS. Kromě něho se i VPS stará o údržbu a opravy tohoto domu. Konferenční prostory slouží jako zázemí pro menší kulturní akce, zasedání zastupitelů města a další společenské události. Správce se dále stará i o kotelny v objektech města.

### *Centrum volnočasových aktivit – „65“*

Již od 1.9.2019 je objekt „Pětašedesátka“ využíván Městským domem dětí a mládeže Úvaly, Základní uměleckou školou Český Brod – pobočka Úvaly a Základní školou Úvaly. Již tedy není možné, aby prostory v odpoledních a večerních hodinách a o víkendech využívaly spolky, občanská sdružení, případně jiné subjekty. Kulturní komise do těchto prostor zve na zájezdní vystoupení divadelní spolky. Akce jsou hojně navštěvované a prostory často praskají doslova ve švech. O objekt se stará správce, který je u TS na DPČ.

## *Veřejné osvětlení*

I v roce 2020 se plně věnujeme správě a údržbě veřejného osvětlení (dále jen „VO“). Nejen údržba, ale i nová výstavba VO byla náplní činnosti TSMÚ. Přibyly nové světelné body v ulicích Slovinská a Smetanova.

K zajištění oprav VO je využíváno vozidlo Mitsubishi FUSO s vysokozdvížnou plošinou od firmy Rybáček. Oprava a údržba VO je zajišťována jednosměnnou posádkou o 2 členech. Tato posádka se také věnuje elektrikářským pracím na objektech Města Úvaly. Při budování nového VO jsou využíváni i další zaměstnanci TSMÚ, např. k zednickým a výkopovým pracím. Každý rok TSMÚ zajišťují vánoční výzdobu města a přípravu adventní soboty. V roce 2020 město investovalo do masivního rozšíření vánočního osvětlení. Celkem bylo instalováno 62ks vloček na sloupy veřejného osvětlení. Bylo zapotřebí navrtat a propojit 40 lamp na hlavních tazích. Stromy na náměstí nám rostou, a tak na každý přibudou další 3 LED řetězy. Celé náměstí je koncipováno ve studené bílé. Celkem zdobíme 12 ks platanů, magnolii v horní části náměstí, 30 hlohů v Husově ulici. Dále strom a domeček v domě s pečovatelskou službou. Zdobení města probíhalo po dobu 3 týdnů, kdy se na náměstí usadil vánoční strom darovaný občany z ulice 5.května.



Ke změně počtu zařízení dochází vlivem nové výstavby, ale i díky plánovaným rekonstrukcím VO v určitých lokalitách. Tyto akce jsou v gesci Města Úvaly, které prostřednictvím veřejných zakázek vybírá vhodné dodavatele.

- veřejné osvětlení: 1093 ks
- zapínací body: 24 ks
- slavnostní osvětlení: 62 ks
- přisvětlení přechodů: 4 přechody po 2 LED světlech

### Preventivní údržba

Na základě dokumentu Provoz a správa veřejného osvětlení ve městě Úvaly, zpracovaném v roce 2016 (externě – společností Sdružení pro rozvoj veřejného osvětlení) se zaměstnanci na úseku VO pravidelně věnují preventivní i operativní údržbě, např. nátěry a čištění světelných bodů.

Preventivní zásahy zahrnují periodické revize zapínacích míst a světelných bodů, stejně tak jako jejich kontrolu. Ta probíhá ve spolupráci s externí společností Revize plus.

Prevence	Počet
Periodické revize zapínacích míst	12
Periodické revize světelných bodů	240
Periodické kontroly zapínacích míst	12
Periodické kontroly světelných bodů	240

### Operativní údržba

Pro nahlášení poruch byl využit jak web TSMÚ (<http://www.tsuvaly.cz/>), kde je možnost nahlásit poruchu na VO, tak především i dispečink TSMÚ (na tel. 735 172 722).

Měsíc													
Druh události	1	2	3	4	5	6	7	8	9	10	11	12	Celkem
Porucha	12	8	6	10	13	10	6	12	15	8	11	10	121
Kabelová porucha	0	0	1	0	0	0	2	0	1	0	1	0	5

Nejčastější příčiny poruch:

- vadné výbojky (stáří)
- poruchy předřadníků, tlumivek
- vadný stykač nebo jistič
- vyhořelá svorkovnice

V rámci správy VO jsou vykonávány především následující aktivity:

- evidence podkladů o stavu přírůstků a úbytků spravovaného zařízení včetně aktualizace pasportu VO
- spoluúčast na prováděných revizích spravovaného zařízení
- vyjadřování se k projektovým záměrům v rámci správních řízení
- připomínky k projektové dokumentaci staveb na území spravovaného zařízení
- vytyčování sítí
- účast na přijímacích a kolaudačních řízeních
- kontroly nelegálního využívání zařízení
- evidence technické dokumentace k prováděným akcím

TSMÚ nezajišťují nákup a řízení spotřeby elektrické energie. Veškeré záležitosti související s hospodařením s elektrickou energií, zahrnující i optimalizaci paušálních plateb nebo sjednávání smluv o sdružených službách, zajišťuje samo město Úvaly, konkrétně Odbor investic a dopravy města Úvaly.

Ve spolupráci s Odborem investic a dopravy města Úvaly byly při přípravě rozpočtu na rok 2021 vytipovány oblasti pro obnovu VO a zároveň byly na tyto akce alokovány finanční prostředky.

### Svoz komunálních odpadů

Na základě provozního řádu o mobilním svozu odpadů vydaného Středočeským krajem dne 13. prosince 2016 zajišťují Technické služby města Úvaly, příspěvková organizace svoz komunálních odpadů (dále jen „SKO“). Ke svozu je využíváno svozové vozidlo MAN s nástavbou Zoeller system. Svoz je zajišťován jednosměnnou 3člennou posádkou a administrativním pracovníkem, který pracuje v prostředí EVI8 a jedná se o část jeho pracovní náplně.

V důsledku vývoje města a narůstajícího počtu obyvatel je úměrně navyšována i produkce odpadu, jeho vytríděnost, ale zejména nároky na svozovou kapacitu, která se navyšuje více právě u tříděných komodit než množství smíšeného komunálního odpadu. To plně svědčí o lepším třídění jednotlivých komodit. Ano, naši obyvatelé se chovají zodpovědně a za to děkujeme.

V roce 2020 jsme se svozu odpadů věnovali **5 642,5 hod** a svezlo se **1.150,69 t SKO**.

Graf 1: Celková produkce odpadu a počet svozů v letech 2017 - 2020

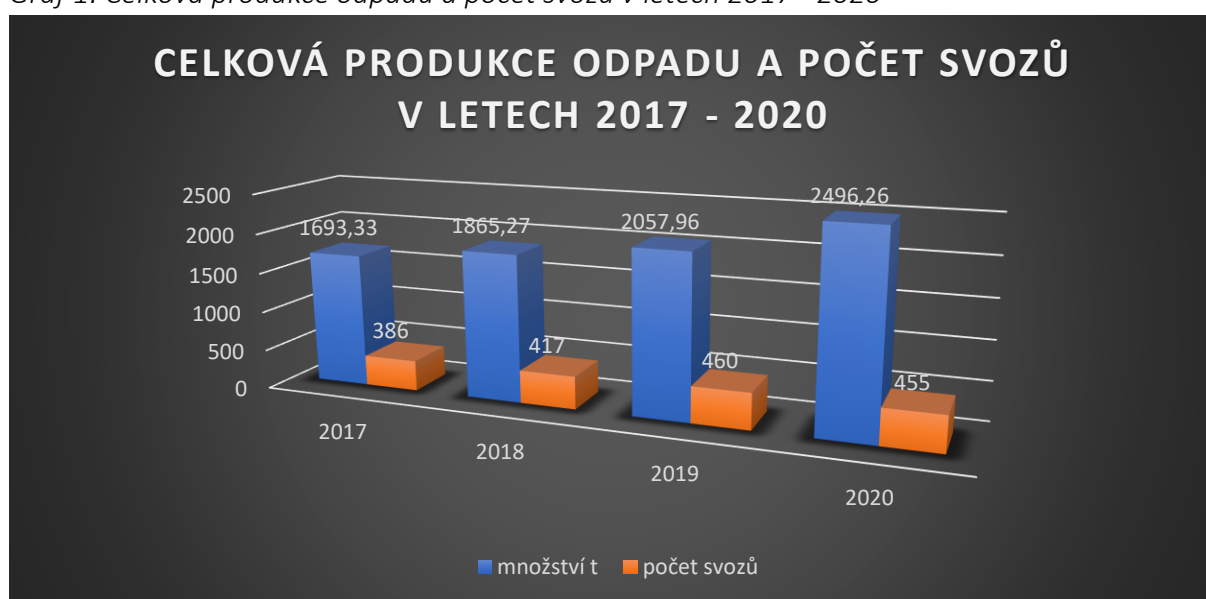

Graf 2: Přehled svozu komunálních odpadů v tunách za rok 2020



Úměrně s počtem obyvatel roste i produkce odpadu.

Graf 3: Přehled produkce komunálního odpadu v tunách za roky 2017 - 2020

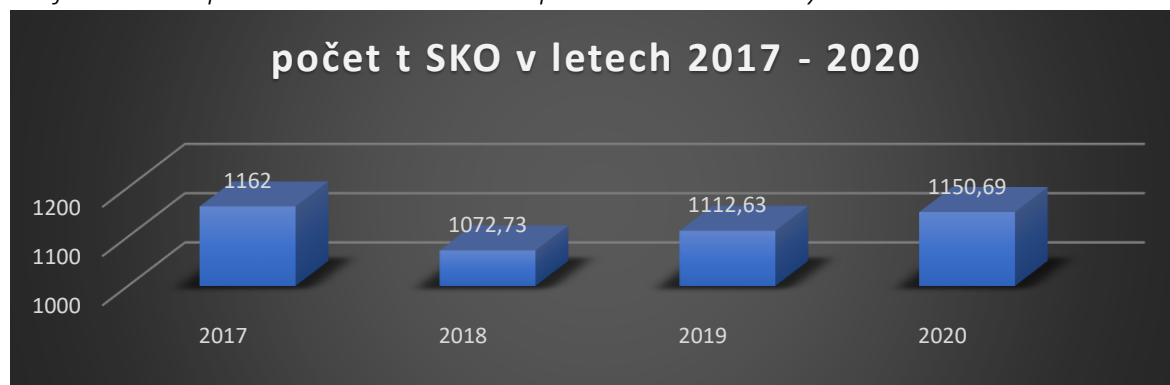

Organizace svozu odpadu 2020 byla zachována dle předcházejícího roku.

	Lichý týden		Sudý týden	
	Komodita	Počet svozů	Komodita	Počet svozů
<b>Pondělí</b>	SKO + pp	2	plast + papír	2
<b>Úterý</b>	SKO + pp	2	pp	1
<b>Středa</b>	SKO + pp	1+1	BIO	1
<b>Čtvrtek</b>	SKO + pp	1+1	BIO	1
<b>Pátek</b>	SKO + pp	1+1	plast + papír	1+1

V současnosti TSMÚ předávají odpad k odstranění následujícím koncovým zařízením:

- v případě směsného komunálního odpadu: Spalovna ZEVO Malešice
- bioodpad: Kompostárna Hořátev
- všech tříděných komodit: NYKOS Žďánice
- kovové odpady: David Fidler – sběrné suroviny
- oděvy: společnosti Koutecký s.r.o. a CORETEX CZ SE
- jedlé oleje: Trafín Oil

### BIO

V období březen - listopad 2020 probíhal svoz bioodpadů 2x měsíčně (každá sudá středa a čtvrtek). V prosinci, lednu a únoru 1x měsíčně.

Celkem se svezlo **889,17 t** biologicky rozložitelného odpadu.

Graf 4: Přehled svozu biologicky rozložitelného odpadu v tunách za rok 2020

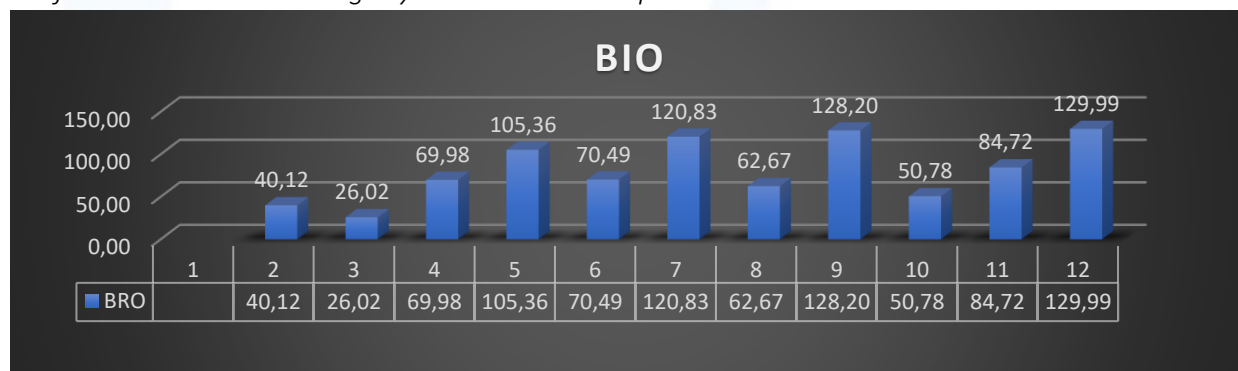

Meziročně produkce biologicky rozložitelného odpadu stoupá – zvyšuje se i počet nádob ve městě a díky tomu úměrně klesá i produkce SKO.

Graf 5: Přehled produkce biologicky rozložitelného odpadu v přehledu let 2017 - 2020

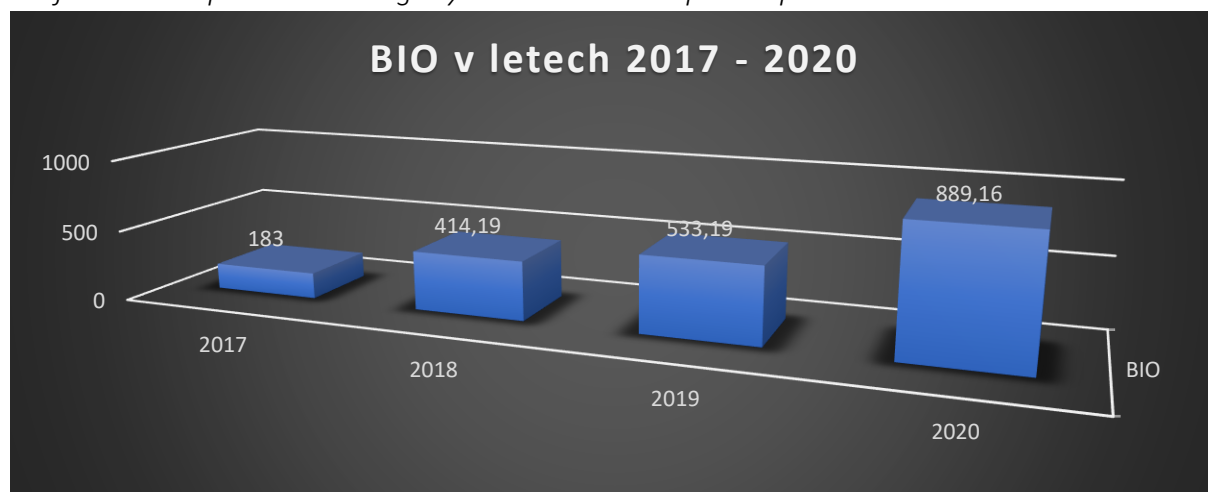

Vandalismus a neukázněné třídění komodit, to jsou problémy, se kterými se stále potýkáme. Jejich řešení je pro TSMÚ finančně velmi nákladné. Zde je nutné nedávat vůbec nic mimo nádoby.

### Tříděné komodity

Graf 6: Produkce komodit tříděného odpadu v tunách za rok 2020

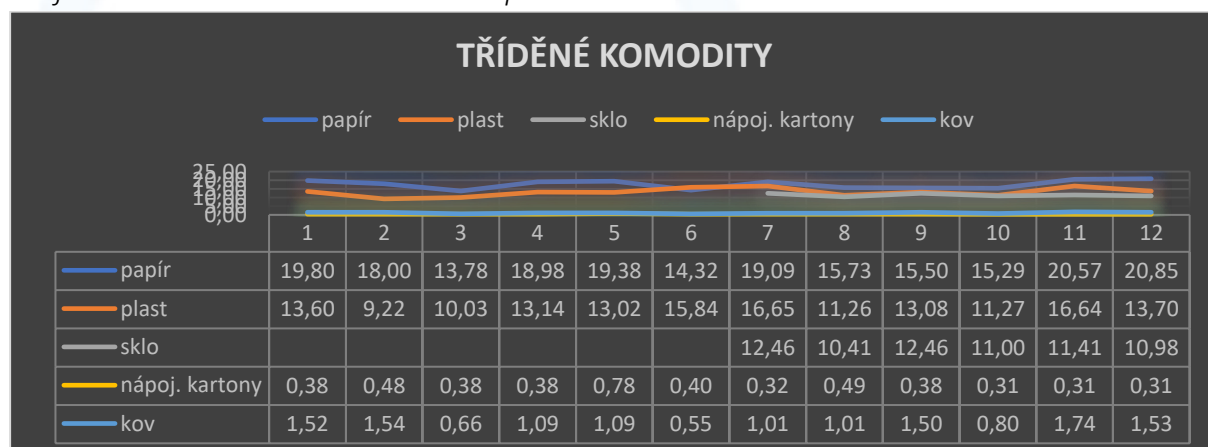

### Svoz olejů

V roce 2020 bylo svezeno celkem **1.630 kg** odpadních jedlých olejů a tuků při 4 svozech, a to 9.1., 17.4., 23.6. a 17.10.2020.

Pro příští rok se plánuje velké rozšíření – distribuce sběrných nádob na kontejnerová stanoviště.

Graf 7: Přehled svozu tříděných komodit v tunách za rok 2020

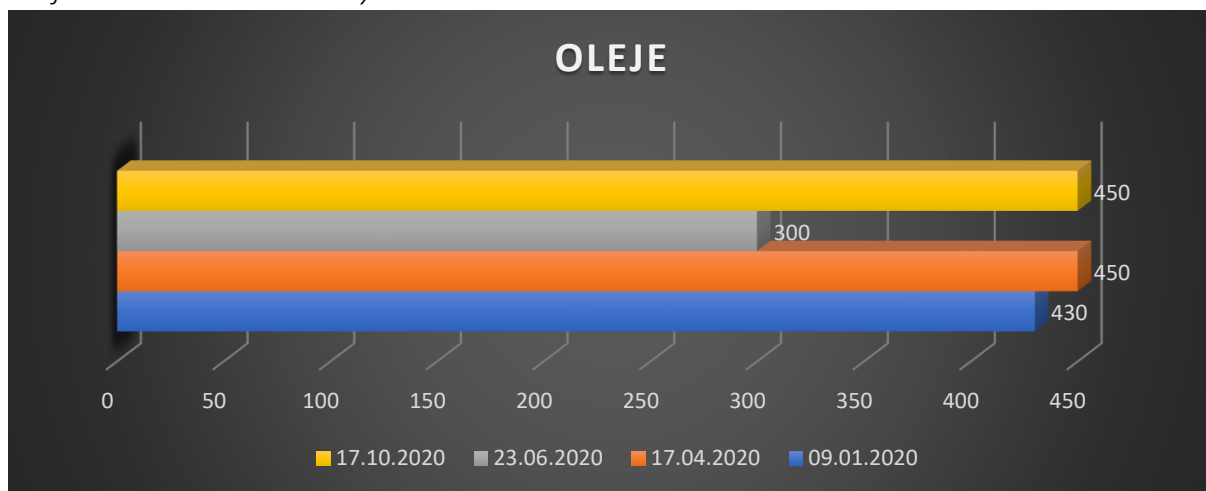

### Sběrný dvůr

V provozu je již nový Sběrný dvůr, který se nachází v Úvalech, parc. č. 3957/32, 250 82 Úvaly. Občanům Úval je umožněno jej bezplatně využívat, stačí se prokázat OP a dodržet množství limity.

Bylo pořízeno vozidlo MAN Fornal – kontejnerový nosič pro logistické zabezpečení celkového provozu sběrného dvora. Dále pomáhá a zabezpečuje i při manipulaci s kontejnery v rámci provozu TS.





DO SBĚRNÉHO DVORA JE MOŽNÉ UKLÁDAT POUZE ODPAD POVOLENÝ V PROVOZNÍM ŘÁDU SBĚRNÉHO DVORA DLE VYHLÁŠKY Č. 381/2001 SB. A VYHLÁŠKY Č. 383/2001 SB..

**Sběrný dvůr nebezpečných odpadů:**

Je zde možné odložit zbytky barev, laků, ředidel a kyselin, oleje, baterie, zářivkové trubice, obaly od nebezpečných odpadů a obaly a úklidové prostředky potřísněné nebezpečnými odpady a další. Odběr je možný pro občany Úval po prokázání trvalého pobytu a je zdarma.

**Sběrný dvůr ostatních odpadů:**

Je zde možné odložit odpad biologického původu (posečená tráva, plevel, spadané listí, poškozené a hnilé ovoce a zelenina, větve a zbytky dřeva a dřevěných konstrukcí). Odběr je možný po prokázání pro občany Úval zdarma, přičemž je zde povinná evidence množství a druhu odpadu a dále údaje o osobě, která odpad dodala.

Dále je zde možné odložit odpad, který není možné umístit do popelnicových nádob (např. nábytek, podlahové krytiny apod.), dále stavební odpad jako poslední zbytky sutí a výkopových zemin apod. (v tomto případě v množství do 0,5 m<sup>3</sup> na osobu).

**Místo zpětného odběru elektrozařízení:**

Je zde možné odložit vysloužilé nebo nefunkční elektrozařízení (lednice, počítače, monitory, televize, rádia a ostatní spotřební elektroniku včetně drobných elektrických zařízení a nástrojů. Tato zařízení musí obsahovat hlavní části výrobku (příklad: lednice musí obsahovat kompresor, včetně chladícího systému, dále celou skříň, mohou chybět vnitřní přihrádky a šuplíky). Odběr je bezplatný a je i pro občany mimo území Úval.

V testovacím provozu SD jsou nastaveny limity pro sběr dle jednotlivých komodit, a to v celkové

druh odpadu	limit dle dotace
BRO	5,25
papír	12,97
plast	10,01
sklo	4,80
nápoj. kartony	0,00
kov	42,00
textil	1,80
objemný	472,24
nebezpečný	5,13
pneumatiky	2,00
elektro	54,80
stavební suť	32,00
<b>Celkem</b>	<b>643,00</b>

výši 643 t/rok. K tomuto se město zavázalo v rámci dotace pro výstavbu sběrného dvora, a to dle zprávy o potenciálu produkce odpadů. Za měsíce 6-12 se podařilo vysbírat odpady v celkové výši 242 t. Rok 2021 bude první v ostrém provozu, kde jsou stanoveny tyto hodnoty.

Parametry vychází ze studie z roku 2011 – již první měsíce ukazují, že je veliká disproporce v jednotlivých odpadech. Bude těžké naplnit zejména limity u kovů, neboť přímo vedle nás je soukromá sběrna, jenž kovy vykupuje. U nás se ukládají zdarma. Vysoce budeme zřejmě převyšovat limity u sutí. Zde je limit nastaven na 32 t ročně, ale očekáváme, že díky drobným přestavbám našich obyvatel se dostaneme někam na 270 t. Je dobré, že se nejen tento druh odpadu již nevyskytuje po přilehlých šķarpách podél úvalských cest a pěšin a

nenavýšuje náklady na likvidaci černých skládek, které jsou mnohonásobně vyšší, nežli řešení přes Sběrný dvůr města Úvaly.

### Ostatní

TSMÚ zajišťují i další činnosti, které nelze zařadit do výše uvedených kategorií. Mezi poměrně časté práce patří např. organizace různých akcí, zajišťování úklidu před i po akcích apod. Jedná se např. o Čarodějnice, jednotlivé čtvrtky v rámci Letního kina, Úvalský kotlík. Bezpochyby největší akcí jsou pak adventní trhy a rozsvícení vánočního stromu.

Mezi další činnosti TSMÚ patří i výroba stolů, laviček, informačních tabulí a jiných výrobků ze dřeva pro potřeby obyvatel v rámci stezek, pěšin a městských parků.

Z grafu dle nákladů je zřejmé, jak velké náklady TSMÚ vynaložily v roce 2020 na jednotlivé agendy.

Graf 8: Přehled nákladů v % za rok 2020

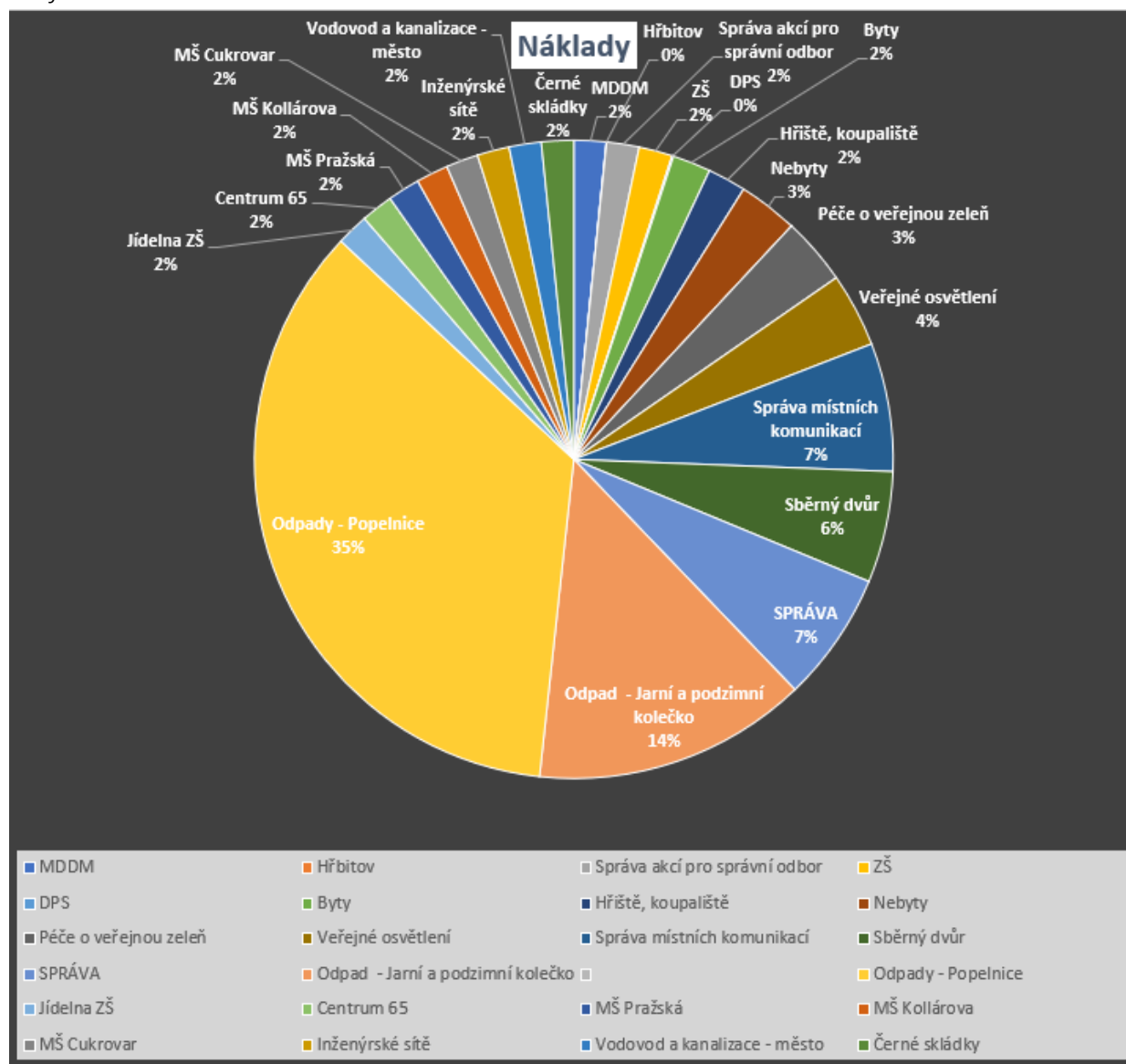

#### 4. Personalistika – lidské zdroje

Celý tým TSMÚ je stabilizován. Postupně se připravujeme na obsazení tabulkových míst. Zejména s ohledem na převzetí dalších činností, které dle objednávek města byly realizovány přes subdodavatelské společnosti. Rok 2020 byl velikou zkouškou s ohledem na příchod koronaviru, tím menší odvody na DPH a tím menší příjmy města. To má samozřejmě za následek menší příspěvky pro organizace zřizované městem. I proto se zde jelo již předem v úsporném modelu, díky těmto opatřením město i naše organizace prošla složitým obdobím velmi dobře. Byl pozastaven nábor zaměstnanců na obsazení tabulkových pozic. Pro rok 2021 budeme hledat lidi do střediska VPS na práce péče o město a dále posádku svozového vozidla.

Tab. 1: Přehled zaměstnanců

Útvar	Hlavní pracovní poměr - počet zaměstnanců	DPP/DPČ - počet zaměstnanců
	k 31.12.2020	k 31.12.2020
Správa	3,5	1
VaK	5,0	5
VPS	15,0	2
VO	2,0	0
Odpady + SD	4,3	0
<b>Celkem</b>	<b>29,8</b>	<b>8</b>

## 5. Přehled hospodaření

Přehled významných položek roku 2020, které ovlivnily výsledek hospodaření:

Výnosy	VaK 2020 (Kč/rok)	VPS 2020 (Kč/rok)
Vodné - stočné	24 656 206	
Ostatní výnosy	1 349 222	290 035
Přivaděč Zeleneč	14 918 984	
Veřejné osvětlení		79 380
Výnos z odpadu		84 996
<b>Náklady</b>		
Mzdové náklady	4 232 326	12 494 561
Spotřeba materiálu	1 254 002	918 052
Nákup vody	25 872 515	
Spotřeba energie	1 976 343	114 133
PHM	82 487	914 034
Nájemné	9 311 500	
Ostatní služby	2 320 286	4 743 993
Opravy a udržování	895 855	1 416 159
Odpisy	670 852	2 386 595

V roce 2020 se opět podařilo TSMÚ udržet v zisku, a to **8 161 Kč**.



## 6. Výhled na rok 2021

Hlavním úkolem pro rok 2021 bude pokračování v zautomatizování plnění jednotlivých procesů. Velkým úkolem pro rok 2021 bude eliminování ztrát vody na vodovodním přivaděči a síti navýšením počtu měřících míst, dále rozšíření odpadových hnízd o další komodity a uvedení sběrného dvora do provozu. V plánu je také vytvořit program osvěty v třídění separovaného odpadu a užívání pitné vody.

V roce 2021 budou TSMÚ pokračovat v obnově techniky v návaznosti na schválený rozpočet, bude pořízeno nové vozidlo pro potřeby posádky VPS v rámci údržby města. Zde nám dosluhuje Ford Connect a opravy již nejsou zcela rentabilní, toto je dle plánu obnovy vozového parku, schváleného při zřizování organizace. Plánujeme nákup dalšího svozového vozidla, které má ulevit dnes již plně vytíženému vozidlu Man, které jede 2 linky denně, a to v časovém presu. Začátek směn je od brzkých ranních hodin do večera. Konkrétně často od 6.00 do 18.00.

## 7. Závěr

Rok 2020 lze charakterizovat jako rok s ustálenými procesy. Jak zvládnutým příchodem Covid 19, tak udržením celého týmu i přes nepopulární škrty v rozpočtu organizace.

## 8. Přílohy

Seznam příloh:

1. Rozvaha
2. Výkaz zisků a ztrát



## Rozvaha

## Příspěvková organizace

Název: **Technické služby města Úvaly, příspěvková organizace**

Sídlo: Riegerova 12, Úvaly, 250 82, Česká republika

Právní forma: příspěvková organizace

IČO: **04441869**

Předmět činnosti: provozování vodovodů a kanalizací

sestavená k 31.12.2020

(v Kč, s přesností na dvě desetinná místa)

okamžik sestavení: 15.02.2021

číslo položky	Název položky	Syntetický účet	1	2	3	4
			Účetní období			
			Běžné			Minulé
BRUTTO	KOREKCE	NETTO				
<b>AKTIVA</b>	<b>AKTIVA CELKEM</b>		<b>39 769 083,31</b>	<b>11 735 321,92</b>	<b>28 033 761,39</b>	<b>25 063 918,46</b>
A.	Stálá aktiva		<b>27 651 685,79</b>	<b>11 693 639,56</b>	<b>15 958 046,23</b>	<b>16 149 497,33</b>
I.	Dlouhodobý nehmotný majetek		<b>2 088 533,60</b>	<b>622 476,80</b>	<b>1 466 056,80</b>	<b>1 696 612,60</b>
1.	Nehmotné výsledky výzkumu a vývoje	012				
2.	Software	013	<b>2 088 533,60</b>	<b>622 476,80</b>	<b>1 466 056,80</b>	<b>1 696 612,60</b>
3.	Ocenitelná práva	014				
4.	Povolenky na emise a preferenční limity	015				
5.	Drobný dlouhodobý nehmotný majetek	018				
6.	Ostatní dlouhodobý nehmotný majetek	019				
7.	Nedokončený dlouhodobý nehmotný majetek	041				
8.	Poskytnuté zálohy na dlouhodobý nehmotný majetek	051				
9.	Dlouhodobý nehmotný majetek určený k prodeji	035				
II.	Dlouhodobý hmotný majetek		<b>25 545 308,19</b>	<b>11 071 162,76</b>	<b>14 474 145,43</b>	<b>14 439 976,73</b>
1.	Pozemky	031				
2.	Kulturní památky	032				
3.	Stavby	021				
4.	Samostatné hmotné movité věci a soubory hmotných movitých věcí	022	<b>23 816 215,43</b>	<b>9 342 070,00</b>	<b>14 474 145,43</b>	<b>14 439 976,73</b>
5.	Průmyslové celky trvalých porostů	025				
6.	Drobný dlouhodobý hmotný majetek	028	<b>1 729 092,76</b>	<b>1 729 092,76</b>		
7.	Ostatní dlouhodobý hmotný majetek	029				
8.	Nedokončený dlouhodobý hmotný majetek	042				
9.	Poskytnuté zálohy na dlouhodobý hmotný majetek	052				
10.	Dlouhodobý hmotný majetek určený k prodeji	036				
III.	Dlouhodobý finanční majetek					
1.	Majetkové účasti v osobách s rozhodujícím vlivem	061				
2.	Majetkové účasti v osobách s podstatným vlivem	062				
3.	Dluhové cenné papíry držené do splatnosti	063				
5.	Termínované vklady dlouhodobé	068				
6.	Ostatní dlouhodobý finanční majetek	069				
IV.	Dlouhodobé pohledávky		<b>17 844,00</b>		<b>17 844,00</b>	<b>12 908,00</b>
1.	Poskytnuté návratné finanční výpomoci dlouhodobé	462				
2.	Dlouhodobé pohledávky z postoupených úvěrů	464				
3.	Dlouhodobé poskytnuté zálohy	465	<b>7 404,00</b>		<b>7 404,00</b>	<b>2 468,00</b>
5.	Ostatní dlouhodobé pohledávky	469	<b>10 440,00</b>		<b>10 440,00</b>	<b>10 440,00</b>
6.	Dlouhodobé poskytnuté zálohy na transfery	471				
B.	Oběžná aktiva		<b>12 117 397,52</b>	<b>41 682,36</b>	<b>12 075 715,16</b>	<b>8 914 421,13</b>
I.	Zásoby		<b>598 863,81</b>		<b>598 863,81</b>	<b>711 806,14</b>
1.	Pořízení materiálu	111				
2.	Materiál na sklad	112	<b>598 863,81</b>		<b>598 863,81</b>	<b>711 806,14</b>
3.	Materiál na cest	119				
4.	Nedokončená výroba	121				
5.	Polotovary vlastní výroby	122				
6.	Výrobky	123				
7.	Pořízení zboží	131				
8.	Zboží na sklad	132				
9.	Zboží na cest	138				
10.	Ostatní zásoby	139				
II.	Krátkodobé pohledávky		<b>7 661 948,24</b>	<b>41 682,36</b>	<b>7 620 265,88</b>	<b>7 894 596,55</b>

íslo položky	Název položky	Syntetický ú et	1	2	3	4	
			Ú ETNÍ OBDOBÍ				MINULÉ
			B ŽNÉ			NETTO	
BRUTTO	KOREKCE						
1.	Odb ratelé	311	<b>5 770 348,79</b>	<b>41 682,36</b>	<b>5 728 666,43</b>	<b>5 369 139,55</b>	
4.	Krátkodobé poskytnuté zálohy	314	<b>426 919,64</b>		<b>426 919,64</b>	<b>508 237,03</b>	
5.	Jiné pohledávky z hlavní innosti	315					
6.	Poskytnuté návratné finan ní výpomoci krátkodobé	316					
9.	Pohledávky za zam stnanci	335	<b>39 194,00</b>		<b>39 194,00</b>	<b>85 943,00</b>	
10.	Sociální zabezpe ení	336					
11.	Zdravotní pojišt ní	337					
12.	D chodové spo ení	338					
13.	Da z p íjm	341				<b>97 400,00</b>	
14.	Ostatní dan , poplatky a jiná obdobná pen žitá pln ní	342					
15.	Da z p idané hodnoty	343	<b>79 395,00</b>		<b>79 395,00</b>	<b>135 686,49</b>	
16.	Pohledávky za osobami mimo vybrané vládní instituce	344					
17.	Pohledávky za vybranými úst edními vládními institucemi	346					
18.	Pohledávky za vybranými místními vládními institucemi	348					
28.	Krátkodobé poskytnuté zálohy na transfery	373					
30.	Náklady p íštích období	381	<b>106 350,59</b>		<b>106 350,59</b>	<b>141 248,79</b>	
31.	P íjmy p íštích období	385	<b>31 347,22</b>		<b>31 347,22</b>	<b>302 455,69</b>	
32.	Dohadné ú ty aktivní	388	<b>1 200 000,00</b>		<b>1 200 000,00</b>	<b>1 209 000,00</b>	
33.	Ostatní krátkodobé pohledávky	377	<b>8 393,00</b>		<b>8 393,00</b>	<b>45 486,00</b>	
III.	Krátkodobý finan ní majetek		<b>3 856 585,47</b>		<b>3 856 585,47</b>	<b>308 018,44</b>	
1.	Majetkové cenné papíry k obchodování	251					
2.	Dluhové cenné papíry k obchodování	253					
3.	Jiné cenné papíry	256					
4.	Termínované vklady krátkodobé	244					
5.	Jiné b žné ú ty	245					
9.	B žný ú et	241	<b>3 642 261,45</b>		<b>3 642 261,45</b>	<b>167 424,95</b>	
15.	Ceniny	263	<b>2 700,00</b>		<b>2 700,00</b>	<b>20 500,00</b>	
10.	B žný ú et FKSP	243	<b>211 624,02</b>		<b>211 624,02</b>	<b>120 093,49</b>	
16.	Peníze na cest	262					
17.	Pokladna	261					

íslo položky	Název položky	Syntetický ú et	1	2
			Ú ETNÍ OBDOBÍ	
			B ŽNÉ	MINULÉ
<b>PASIVA</b>	<b>PASIVA CELKEM</b>		<b>28 033 761,39</b>	<b>25 063 918,46</b>
C.	Vlastní kapitál		<b>18 231 799,26</b>	<b>15 922 429,38</b>
I.	Jm ní ú etní jednotky a upravující položky		<b>15 616 052,78</b>	<b>13 663 895,69</b>
1.	Jm ní ú etní jednotky	401	<b>13 217 416,07</b>	<b>10 651 065,75</b>
3.	Transfery na po ízení dlouhodobého majetku	403	<b>2 398 636,71</b>	<b>3 012 829,94</b>
4.	Kurzové rozdíly	405		
5.	Oce ovací rozdíly p í prvotním použití metody	406		
6.	Jiné oce ovací rozdíly	407		
7.	Opravy p edcházejících ú etních období	408		
II.	Fondy ú etní jednotky		<b>2 607 585,37</b>	<b>2 236 390,28</b>
1.	Fond odm n	411	<b>307 528,66</b>	<b>289 813,93</b>
2.	Fond kulturních a sociálních pot eb	412	<b>180 151,30</b>	<b>194 749,30</b>
3.	Rezervní fond tvo ený ze zlepšeného výsledku hospoda ení	413	<b>4 428,68</b>	
4.	Rezervní fond z ostatních titul	414		
5.	Fond reprodukce majetku, fond investic	416	<b>2 115 476,73</b>	<b>1 751 827,05</b>
III.	Výsledek hospoda ení		<b>8 161,11</b>	<b>22 143,41</b>
1.	Výsledek hospoda ení b žného ú etního období		<b>8 161,11</b>	<b>22 143,41</b>
2.	Výsledek hospoda ení ve schvalovacím ízení	431		
3.	Výsledek hospoda ení p edcházejících ú etních období	432		
D.	Cizí zdroje		<b>9 801 962,13</b>	<b>9 141 489,08</b>
I.	Rezervy			
1.	Rezervy	441		
II.	Dlouhodobé závazky		<b>4 532 082,39</b>	<b>4 972 926,87</b>
1.	Dlouhodobé úv ry	451	<b>4 532 082,39</b>	<b>4 972 926,87</b>
2.	P íjaté návratné finan ní výpomoci dlouhodobé	452		
4.	Dlouhodobé p íjaté zálohy	455		
7.	Ostatní dlouhodobé závazky	459		
8.	Dlouhodobé p íjaté zálohy na transfery	472		
III.	Krátkodobé závazky		<b>5 269 879,74</b>	<b>4 168 562,21</b>
1.	Krátkodobé úv ry	281		
4.	Jiné krátkodobé p íj ky	289		
5.	Dodavatelé	321	<b>2 274 118,41</b>	<b>2 019 483,40</b>
7.	Krátkodobé p íjaté zálohy	324	<b>15 400,00</b>	<b>15 400,00</b>
9.	P íjaté návratné finan ní výpomoci krátkodobé	326		
10.	Zam stnanci	331	<b>921 051,00</b>	<b>768 781,00</b>
11.	Jiné závazky v í zam stnanc m	333		
12.	Sociální zabezpe ení	336	<b>391 729,00</b>	<b>324 164,00</b>
13.	Zdravotní pojišt ní	337	<b>168 967,00</b>	<b>139 824,00</b>
14.	D chodové spo ení	338		
15.	Da z p íjm	341	<b>113 900,00</b>	
16.	Ostatní dan , poplatky a jiná obdobná pen žitá pln ní	342	<b>174 645,00</b>	<b>136 972,00</b>
17.	Da z p ídané hodnoty	343		
18.	Závazky k osobám mimo vybrané vládní instituce	345		
19.	Závazky k vybraným úst edním vládním institucím	347		
20.	Závazky k vybraným místním vládním institucím	349		
32.	Krátkodobé p íjaté zálohy na transfery	374		
35.	Výdaje p íštích období	383	<b>896 330,08</b>	<b>503 621,81</b>
36.	Výnosy p íštích období	384		
37.	Dohadné ú ty pasivní	389	<b>52 960,00</b>	<b>172 130,00</b>
38.	Ostatní krátkodobé závazky	378	<b>260 779,25</b>	<b>88 186,00</b>



## Výkaz zisku a ztráty

## P ÍSP VKOVÉ ORGANIZACE

Název: **Technické služby města Úvaly, příspěvková organizace**

Sídlo: Riegerova 12, Úvaly, 250 82, česká republika

Právní forma: příspěvková organizace

I : **04441869**

P edm t innosti: provozování vodovod a kanalizací

sestavený k 31.12.2020

(v K , s p esností na dv desetinná místa)

okamžik sestavení: 15.02.2021

íslo položky	Název položky	Syntetický út	Ú ETNÍ OBDOBÍ			
			B ŽNÉ		MINULÉ	
			Hlavní innost	Hospodá ská innost	Hlavní innost	Hospodá ská innost
			1	2	3	4
<b>A.</b>	<b>NÁKLADY CELKEM</b>		<b>26 937 327,81</b>	<b>39 750 250,69</b>	<b>25 675 030,77</b>	<b>35 820 671,85</b>
<b>I.</b>	<b>Náklady z innosti</b>		<b>26 782 433,35</b>	<b>39 475 108,24</b>	<b>25 520 513,10</b>	<b>35 803 560,54</b>
1.	Spot eba materiálů	501	2 061 635,14	1 444 973,64	2 844 108,29	1 085 266,27
2.	Spot eba energie	502	337 832,96	1 976 343,40	275 843,66	1 685 955,39
3.	Spot eba jiných neskladovatelných dodávek	503		25 872 515,27		16 598 833,97
4.	Prodané zboží	504				
5.	Aktivace dlouhodobého majetku	506				
6.	Aktivace ob žného majetku	507				
7.	Zm na stavu zásob vlastní výroby	508				
8.	Opravy a udržování	511	1 424 642,47	895 854,50	1 010 115,58	1 595 144,05
9.	Cestovné	512	120,00		14 309,00	
10.	Náklady na reprezentaci	513	35 340,00		23 081,60	
11.	Aktivace vnitroorganiza ních služeb	516		-7 006 089,60		
12.	Ostatní služby	518	4 864 312,16	11 606 785,45	5 228 814,88	10 397 765,70
13.	Mzdové náklady	521	11 059 286,78	3 146 133,22	9 849 850,07	2 991 266,93
14.	Zákonné sociální pojišt ní	524	3 617 094,00	958 389,00	3 289 237,00	881 054,00
15.	Jiné sociální pojišt ní	525				
16.	Zákonné sociální náklady	527	481 123,00	115 557,00	432 319,00	101 463,00
17.	Jiné sociální náklady	528				
18.	Da silní ní	531	36 612,00	9 876,00	34 975,00	7 879,00
19.	Da z nemovitostí	532				
20.	Jiné dan a poplatky	538	81 805,08	9 750,00	51 941,00	44 783,00
22.	Smluvní pokuty a úroky z prodlení	541				
23.	Jiné pokuty a penále	542	1 456,00			
24.	Dary a jiná bezúplatná p edání	543				
25.	Prodaný materiál	544				362,18
26.	Manka a škody	547				
27.	Tvorba fond	548				
28.	Odpisy dlouhodobého majetku	551	2 233 665,17	409 375,63	1 928 005,56	359 818,44
29.	Prodaný dlouhodobý nehmotný majetek	552				
30.	Prodaný dlouhodobý hmotný majetek	553				
31.	Prodané pozemky	554				
32.	Tvorba a zú tování rezerv	555				
33.	Tvorba a zú tování opravných položek	556		-7 471,84		49 154,20
34.	Náklady z vy azených pohledávek	557			4 200,00	
35.	Náklady z drobného dlouhodobého majetku	558	342 870,34		344 615,48	3 978,11
36.	Ostatní náklady z innosti	549	204 638,25	43 116,57	189 096,98	836,30
<b>II.</b>	<b>Finan ní náklady</b>		<b>154 894,46</b>	<b>12,45</b>	<b>154 517,67</b>	<b>1 741,31</b>
1.	Prodané cenné papíry a podíly	561				
2.	Úroky	562	154 081,88	12,45	126 600,07	21,84
3.	Kurzové ztráty	563	812,58		373,39	
4.	Náklady z p ecen ní reálnou hodnotou	564				
5.	Ostatní finan ní náklady	569			27 544,21	1 719,47
<b>III.</b>	<b>Náklady na transfery</b>					
1.	Náklady vybraných úst edních vládních institucí na transfery	571				
2.	Náklady vybraných místních vládních institucí na transfery	572				
<b>V.</b>	<b>Da z p íjm</b>			<b>275 130,00</b>		<b>15 370,00</b>
1.	Da z p íjm	591		275 130,00		15 370,00

íslo položky	Název položky	Syntetický ú et	1	2	3	4
			Ú ETNÍ OBDOBÍ			
			B ŽNÉ		MINULÉ	
		Hlavníinnost	Hospodáskáinnost	Hlavníinnost	Hospodáskáinnost	
2.	Dodate né odvody dan z p íjm	595				
<b>B.</b>	<b>VÝNOSY CELKEM</b>		<b>25 031 791,23</b>	<b>41 663 948,38</b>	<b>24 880 101,93</b>	<b>36 637 744,10</b>
<b>I.</b>	<b>Výnosy z innosti</b>		<b>121 107,68</b>	<b>41 452 688,60</b>	<b>249 713,40</b>	<b>36 494 149,97</b>
1.	Výnosy z prodeje vlastních výrobk	601				
2.	Výnosy z prodeje služeb	602	<b>42 936,00</b>	<b>41 198 627,27</b>	<b>1 200,00</b>	<b>36 287 480,79</b>
3.	Výnosy z pronájmu	603	<b>23 327,85</b>	<b>113 554,50</b>		<b>108 764,50</b>
4.	Výnosy z prodaného zboží	604				
8.	Jiné výnosy z vlastních výkon	609		<b>40 000,00</b>		<b>70 000,00</b>
9.	Smluvní pokuty a úroky z prodlení	641		<b>25 465,94</b>		
10.	Jiné pokuty a penále	642				
11.	Výnosy z vy azených pohledávek	643				
12.	Výnosy z prodeje materiálu	644				<b>356,00</b>
13.	Výnosy z prodeje dlouhodobého nehmotného majetku	645				
14.	Výnosy z prodeje dlouhodobého hmotného majetku krom pc	646				
15.	Výnosy z prodeje pozemk	647				
16.	erpání fond	648				
17.	Ostatní výnosy z innosti	649	<b>54 843,83</b>	<b>75 040,89</b>	<b>248 513,40</b>	<b>27 548,68</b>
<b>II.</b>	<b>Finan ní výnosy</b>		<b>184,44</b>	<b>65,66</b>	<b>104,40</b>	<b>115,01</b>
1.	Výnosy z prodeje cenných papír a podíl	661				
2.	Úroky	662	<b>184,44</b>	<b>65,66</b>	<b>104,40</b>	<b>115,01</b>
3.	Kurzové zisky	663				
4.	Výnosy z p ecen ní reálnou hodnotou	664				
6.	Ostatní finan ní výnosy	669				
<b>IV.</b>	<b>Výnosy z transfer</b>		<b>24 910 499,11</b>	<b>211 194,12</b>	<b>24 630 284,13</b>	<b>143 479,12</b>
1.	Výnosy vybraných úst edních vládních institucí z transfer	671				
2.	Výnosy vybraných místních vládních institucí z transfer	672	<b>24 910 499,11</b>	<b>211 194,12</b>	<b>24 630 284,13</b>	<b>143 479,12</b>
<b>C.</b>	<b>VÝSLEDEK HOSPODA ENÍ</b>					
1.	Výsledek hospoda ení p ed zdan ním	-	<b>-1 905 536,58</b>	<b>2 188 827,69</b>	<b>-794 928,84</b>	<b>832 442,25</b>
2.	Výsledek hospoda ení b žného ú etního období	-	<b>-1 905 536,58</b>	<b>1 913 697,69</b>	<b>-794 928,84</b>	<b>817 072,25</b>

# P íloha . 5 nová

## P ÍSP VKOVÉ ORGANIZACE Z IZOVANÉ ÚSC A SVAZKY OBCÍ

**Název:** Technické služby města Úvaly, příspěvková organizace

**Sídlo:** Riegerova 12, Úvaly, 250 82, eská republika

**Právní forma:** příspěvková organizace

**I O:** 04441869

**P edm t innosti:** provozování vodovod a kanalizací

sestavený k 31.12.2020

(v K , s p esností na dv desetinná místa)

okamžik sestavení: 15.02.2021

<b>A.1.</b>	<b>Informace podle § 7 odst. 3 zákona</b>

<b>A.2.</b>	<b>Informace podle § 7 odst. 4 zákona</b>

<b>A.3.</b>	<b>Informace podle § 7 odst. 5 zákona</b>

<b>A.4.</b>		<b>Informace podle § 7 odst. 5 zákona o stavu út v knize podrozvahových út</b>		
íslo položky	Název položky	ú et	Ú ETNÍ OBDOBÍ	
			B ŽNÉ	MINULÉ
<b>P.I.</b>	Majetek a závazky ú etní jednotky		<b>205 221,32</b>	<b>176 849,69</b>
1.	Jiný drobný dlouhodobý nehmotný majetek	901	0,00	0,00
2.	Jiný drobný dlouhodobý hmotný majetek	902	205 221,32	176 849,69
3.	Vy azené pohledávky	905	0,00	0,00
4.	Vy azené závazky	906	0,00	0,00
5.	Ostatní majetek	909	0,00	0,00
<b>P.II.</b>	Krátkodobé podmín né pohledávky z transfer a krátkodobé podmín né závazky z transfer		0,00	0,00
1.	Krátkodobé podmín né pohledávky z p edfinancování transfer	911	0,00	0,00
2.	Krátkodobé podmín né závazky z p edfinancování transfer	912	0,00	0,00
3.	Krátkodobé podmín né pohledávky ze zahrani ních transfer	913	0,00	0,00
4.	Krátkodobé podmín né závazky ze zahrani ních transfer	914	0,00	0,00
5.	Ostatní krátkodobé podmín né pohledávky z transfer	915	0,00	0,00
6.	Ostatní krátkodobé podmín né závazky z transfer	916	0,00	0,00
<b>P.III.</b>	Podmín né pohledávky z d vodu užívání majetku jinou osobou		0,00	0,00
1.	Krátkodobé podmín né pohledávky z d vodu úplatného užívání majetku jinou osobou	921	0,00	0,00
2.	Dlouhodobé podmín né pohledávky z d vodou úplatného užívání majetku jinou osobou	922	0,00	0,00
3.	Krátkodobé podmín né pohledávky z d vodu užívání majetku jinou osobou na základ smlouvy o výp j	923	0,00	0,00
4.	Dlouhodobé podmín né pohledávky z d vodu užívání majetku jinou osobou na základ smlouvy o výp j	924	0,00	0,00
5.	Krátkodobé podmín né pohledávky z d vodu užívání majetku jinou osobou z jiných d vod	925	0,00	0,00
6.	Dlouhodobé podmín né pohledávky z d vodu užívání majetku jinou osobou z jiných d vod	926	0,00	0,00
<b>P.IV.</b>	Další podmín né pohledávky		0,00	0,00
1.	Krátkodobé podmín né pohledávky ze smluv o prodeji dlouhodobého majetku	931	0,00	0,00
2.	Dlouhodobé podmín né pohledávky ze smluv o prodeji dlouhodobého majetku	932	0,00	0,00
3.	Krátkodobé podmín né pohledávky z jiných smluv	933	0,00	0,00
4.	Dlouhodobé podmín né pohledávky z jiných smluv	934	0,00	0,00
5.	Krátkodobé podmín né pohledávky ze sdílených daní	939	0,00	0,00
6.	Dlouhodobé podmín né pohledávky ze sdílených daní	941	0,00	0,00
7.	Krátkodobé podmín né pohledávky ze vztahu k jiným zdroj m	942	0,00	0,00

8.	Dlouhodobé podmíněné pohledávky ze vztahu k jiným zdroj m	943	0,00	0,00
9.	Krátkodobé podmíněné úhrady pohledávek z přijatých zajištění	944	0,00	0,00
10.	Dlouhodobé podmíněné úhrady pohledávek z přijatých zajištění	945	0,00	0,00
11.	Krátkodobé podmíněné pohledávky ze soudních spor , správních řízení a jiných řízení	947	0,00	0,00
12.	Dlouhodobé podmíněné pohledávky ze soudních spor , správních řízení a jiných řízení	948	0,00	0,00
P.V.	Dlouhodobé podmíněné pohledávky z transfer a dlouhodobé podmíněné závazky z transfer		0,00	0,00
1.	Dlouhodobé podmíněné pohledávky z p edfinancování transfer	951	0,00	0,00
2.	Dlouhodobé podmíněné závazky z p edfinancování transfer	952	0,00	0,00
3.	Dlouhodobé podmíněné pohledávky ze zahraničních transfer	953	0,00	0,00
4.	Dlouhodobé podmíněné závazky ze zahraničních transfer	954	0,00	0,00
5.	Ostatní dlouhodobé podmíněné pohledávky z transfer	955	0,00	0,00
6.	Ostatní dlouhodobé podmíněné závazky z transfer	956	0,00	0,00
P.VI.	Podmíněné závazky z d vodu užívání cizího majetku		0,00	0,00
1.	Krátkodobé podmíněné závazky z operativního leasingu	961	0,00	0,00
2.	Dlouhodobé podmíněné závazky z operativního leasingu	962	0,00	0,00
3.	Krátkodobé podmíněné závazky z finančního leasingu	963	0,00	0,00
4.	Dlouhodobé podmíněné závazky z finančního leasingu	964	0,00	0,00
5.	Krátkodobé podmíněné závazky z d vodu užívání cizího majetku na základ smlouvy o výp j ce	965	0,00	0,00
6.	Dlouhodobé podmíněné závazky z d vodu užívání cizího majetku na základ smlouvy o výp j ce	966	0,00	0,00
7.	Krátkodobé podmíněné závazky z d vodu užívání cizího majetku nebo jeho p evzetí z jiných d vod	967	0,00	0,00
8.	Dlouhodobé podmíněné závazky z d vodu užívání cizího majetku nebo jeho p evzetí z jiných d vod	968	0,00	0,00
P.VII.	Další podmíněné závazky		0,00	0,00
1.	Krátkodobé podmíněné závazky ze smluv o po ízení dlouhodobého majetku	971	0,00	0,00
2.	Dlouhodobé podmíněné závazky ze smluv o po ízení dlouhodobého majetku	972	0,00	0,00
3.	Krátkodobé podmíněné závazky z jiných smluv	973	0,00	0,00
4.	Dlouhodobé podmíněné závazky z jiných smluv	974	0,00	0,00
5.	Krátkodobé podmíněné závazky z p íjatého kolaterálu	975	0,00	0,00
6.	Dlouhodobé podmíněné závazky z p íjatého kolaterálu	976	0,00	0,00
7.	Krátkodobé podmíněné závazky vyplývající z právních p edpis a další innosti moci zákonodárné, výk	978	0,00	0,00
8.	Dlouhodobé podmíněné závazky vyplývající z právních p edpis a další innosti moci zákonodárné, výk	979	0,00	0,00
9.	Krátkodobé podmíněné závazky z poskytnutých garancí jednorázových	981	0,00	0,00
10.	Dlouhodobé podmíněné závazky z poskytnutých garancí jednorázových	982	0,00	0,00
11.	Krátkodobé podmíněné závazky z poskytnutých garancí ostatních	983	0,00	0,00
12.	Dlouhodobé podmíněné závazky z poskytnutých garancí ostatních	984	0,00	0,00
13.	Krátkodobé podmíněné závazky ze soudních spor , správních řízení a jiných řízení	985	0,00	0,00
14.	Dlouhodobé podmíněné závazky ze soudních spor , správních řízení a jiných řízení	986	0,00	0,00
P.VIII.	Ostatní podmíněná aktiva a ostatní podmíněná pasiva a vyrovnávací ú ty		0,00	0,00
1.	Ostatní krátkodobá podmíněná aktiva	991	0,00	0,00
2.	Ostatní dlouhodobá podmíněná aktiva	992	0,00	0,00
3.	Ostatní krátkodobá podmíněná pasiva	993	0,00	0,00
4.	Ostatní dlouhodobá podmíněná pasiva	994	0,00	0,00
5.	Vyrovnávací ú et k prodrozvahovým ú t m	999	205 221,32	176 849,69

<b>A.5.</b>	<b>Informace podle § 18 odst. 3 písm. b) zákona</b>

<b>A.6.</b>	<b>Informace podle § 19 odst. 6 zákona</b>

<b>B.1.</b>	<b>Informace podle § 66 odst. 6</b>

<b>B.2.</b>	<b>Informace podle § 66 odst. 8</b>

<b>B.3.</b>	<b>Informace podle § 68 odst. 3 ( ÍSLO A TEXT)</b>
-------------	--

<b>C.</b>	<b>Doplující informace k položkám rozvahy "C.I.1. Jm ní ú etní jednotky" a "C.I.3. Transfery na po ízení dlouhodobého majetku"</b>		
íslo položky	Název položky	Ú ETNÍ OBDOBÍ	
		B ŽNÉ	MINULÉ
C.1.	Zvýšení stavu transfer na po ízení dlouhodobého majetku za b žné ú etní období	0,00	0,00
C.2.	Snížení stavu transfer na po ízení dlouhodobého majetku ve v čné a asové souvislosti	0,00	0,00

<b>D.1.</b>	<b>Po et jednotlivých v cí a soubor majetku nebo seznam tohoto majetku ( ÍSLO A TEXT)</b>
Císlo:	0,00

<b>D.2.</b>	<b>Celková vým ra lesních pozemk s lesním porostem ( ÍSLO)</b>
Císlo:	0,00

<b>D.3.</b>	<b>Výše ocen ní celkové vým ry lesních pozemk s lesním porostem ve výši 57 K /m2 ( ÍSLO)</b>
Císlo:	0,00

<b>D.4.</b>	<b>Vým ra lesních pozemk s lesním porostem ocen ným jiným zp sobem ( ÍSLO)</b>
Císlo:	0,00

<b>D.5.</b>	<b>Výše ocen ní lesních pozemk s lesním porostem ocen ným jiným zp sobem ( ÍSLO)</b>
Císlo:	0,00

<b>D.6.</b>	<b>Pr m rná výše ocen ní vým ry lesních pozemk s lesním porostem ocen ných jiným zp sobem ( ÍSLO)</b>
Císlo:	0,00

<b>D.7.</b>	<b>Komentá k ocen ní lesních pozemk jiným zp sobem ( ÍSLO A TEXT)</b>
Císlo:	0,00

<b>E.1.</b>	<b>Dopl uující informace k položkám rozvahy</b>	
<b>K položce</b>	<b>Dopl uující informace</b>	<b>ástka</b>
.		

<b>E.2.</b>	<b>Dopl uující informace k položkám výkazu zisku a ztráty</b>	
<b>K položce</b>	<b>Dopl uující informace</b>	<b>ástka</b>
.		

<b>E.3.</b>	<b>Dopl uující informace k položkám p ehledu o pen žních tocích</b>	
<b>K položce</b>	<b>Dopl uující informace</b>	<b>ástka</b>
.		

<b>E.4.</b>	<b>Dopl uující informace k položkám p ehledu o zm nách vlastního kapitálu</b>	
<b>K položce</b>	<b>Dopl uující informace</b>	<b>ástka</b>
.		

<b>F.a.</b>	<b>Dopl uující informace k fond m ú etní jednotky - Fond kulturních a sociálních pot eb</b>	
íslo položky	Název položky	B žné ú etní období
<b>A.I.</b>	Po áte ní stav fondu k 1. 1.	194 749,30
<b>A.II.</b>	Tvorba fondu	228 539,00
1.	Základní p íd l	228 539,00
2.	Splátky p j ek na bytové ú ely poskytnutých do konce roku 1992	0,00
3.	Náhrady škod a pojistná pln ní od pojiš ovny vztahující se k majetku po ízenému z fondu	0,00
4.	Pen žní a jiné dary ur ené do fondu	0,00
5.	Ostatní tvorba fondu	0,00
<b>A.III.</b>	erpání fondu	243 137,00
1.	P j ky na bytové ú ely	0,00
2.	Stravování	71 257,00
3.	Rekreace	41 580,00
4.	Kultura, t lovýchova a sport	32 000,00
5.	Sociální výpomoci a p j ky	0,00
6.	Poskytnuté pen žní dary	39 500,00
7.	Úhrada p ísp vku na penzijní p ípojišt ní	34 800,00
8.	Úhrada ásti pojistného na soukromé životní pojišt ní	0,00
9.	Ostatní užití fondu	24 000,00
<b>A.IV.</b>	Kone ný stav fondu	180 151,30

<b>F.d.</b>	<b>Rezervní fond</b>	
íslo položky	Název položky	B žné ú etní období
<b>D.I.</b>	Po áte ní stav fondu k 1.1.	0,00
<b>D.II.</b>	Tvorba fondu	4 428,68
1.	Zlepšený výsledek hospoda ení	4 428,68
2.	Nespot ebované dotace z rozpo tu Evropské unie	0,00
3.	Nespot ebované dotace z mezinárodních smluv	0,00
4.	Pen žní dary - ú elové	0,00
5.	Pen žní dary - neú elové	0,00
6.	Ostatní tvorba	0,00

<b>D.III.</b>	erpání fondu	0,00
1.	Úhrada zhoršeného výsledku hospodaření	0,00
2.	Úhrada sankcí	0,00
3.	Posílení fondu investic se souhlasem z izovatele	0,00
4.	asové p eklenutí do asného nesouladu mezi výnosy a náklady	0,00
5.	Ostatní erpání	0,00
<b>D.IV.</b>	Kone ný stav fondu	4 428,68

<b>F.f.</b>		<b>Fond investic</b>		
íslo položky	Název položky	B žné ú etní období		
<b>F.I.</b>	Po áte ní stav fondu k 1.1.	1 751 827,05		
<b>F.II.</b>	Tvorba fondu	4 958 847,57		
1.	Pen žní prost edky ve výši odpis hmotného a nehmotného dlouhodobého majetku provád ěné podle z izovatelem schváleného odpisovět	2 028 847,57		
2.	Investi ní p ísp vek z rozpo tu z izovatele	2 930 000,00		
3.	Investi ní dotace ze státních fond ů a jiných ve ejných rozpo t	0,00		
4.	Ve výši p íjm z prodeje sv ěného dlouhodobého hmotného majetku	0,00		
5.	Pen žní dary a p ísp vky od jiných subjekt	0,00		
6.	Ve výši p íjm z prodeje majetku ve vlastnictví p ísp vkové organizace	0,00		
7.	P evody z rezervního fondu	0,00		
<b>F.III.</b>	erpání fondu	4 595 197,89		
1.	Po ízení a technické zhodnocení hmotného a nehmotného dlouhodobého majetku, s výjimkou drobného hmotného a nehmotného dlouhod	2 446 653,70		
2.	Úhrada investí ních ú v r nebo p j ek	2 148 544,19		
3.	Odvod do rozpo tu z izovatele	0,00		
4.	Navýšení pen žních prost edk ů r ených na financování údržby a oprav majetku, který p ísp vková organizace používá pro svou innost	0,00		
<b>F.IV.</b>	Kone ný stav fondu	2 115 476,73		

<b>G.</b>		<b>Stavby</b>			
íslo položky	Název položky	Ú ETNÍ OBDOBÍ			MINULÉ
		B ŽNÉ			
		BRUTTO	KOREKCE	NETTO	
<b>G.</b>	Stavby	0,00	0,00	0,00	0,00
<b>G.1.</b>	Bytové domy a bytové jednotky	0,00	0,00	0,00	0,00
<b>G.2.</b>	Budovy pro služby obyvatelstvu	0,00	0,00	0,00	0,00
<b>G.3.</b>	Jiné nebytové domy a nebytové jednotky	0,00	0,00	0,00	0,00
<b>G.4.</b>	Komunikace a ve ejné osv tlení	0,00	0,00	0,00	0,00
<b>G.5.</b>	Jiné inženýrské sít	0,00	0,00	0,00	0,00
<b>G.6.</b>	Ostatní stavby	0,00	0,00	0,00	0,00

<b>H.</b>		<b>Pozemky</b>			
íslo položky	Název položky	Ú ETNÍ OBDOBÍ			MINULÉ
		B ŽNÉ			
		BRUTTO	KOREKCE	NETTO	
<b>H.</b>	Pozemky	0,00	0,00	0,00	0,00
<b>H.1.</b>	Stavební pozemky	0,00	0,00	0,00	0,00
<b>H.2.</b>	Lesní pozemky	0,00	0,00	0,00	0,00
<b>H.3.</b>	Zahrady, pastviny, louky, rybníky	0,00	0,00	0,00	0,00
<b>H.4.</b>	Zastav ná plocha	0,00	0,00	0,00	0,00
<b>H.5.</b>	Ostatní pozemky	0,00	0,00	0,00	0,00

<b>I.</b>		<b>Doplňující informace k položce „A.II.4. Náklady z pecenění reálnou hodnotou“ výkazu zisku a ztráty</b>		
íslo položky	Název položky	ÚČETNÍ OBDOBÍ		
		BĚŽNÉ	MINULÉ	
<b>I.</b>	Náklady z pecenění reálnou hodnotou	<b>0,00</b>	<b>0,00</b>	
<b>I.1.</b>	Náklady z pecenění reálnou hodnotou majetku určeného k prodeji podle § 64	<b>0,00</b>	<b>0,00</b>	
<b>I.2.</b>	Ostatní náklady z pecenění reálnou hodnotou	<b>0,00</b>	<b>0,00</b>	

<b>J.</b>		<b>Doplňující informace k položce „B.II.4. Výnosy z pecenění reálnou hodnotou“ výkazu zisku a ztráty</b>		
íslo položky	Název položky	ÚČETNÍ OBDOBÍ		
		BĚŽNÉ	MINULÉ	
<b>J.</b>	Výnosy z pecenění reálnou hodnotou	<b>0,00</b>	<b>0,00</b>	
<b>J.1.</b>	Výnosy z pecenění reálnou hodnotou majetku určeného k prodeji podle § 64	<b>0,00</b>	<b>0,00</b>	
<b>J.2.</b>	Ostatní výnosy z pecenění reálnou hodnotou	<b>0,00</b>	<b>0,00</b>	

<b>Doplňující informace o projektech partnerství ve veřejného a soukromého sektoru</b>
--



**Věc: Výroční zpráva za rok 2021 Technické služby Města Úvaly, příspěvkové organizace**

MATERIÁL PŘEDKLÁDÁ: Bc. Markéta Rydvalová, Starostka

PROJEDNÁNO S: Bc. Markétou Rydvalovou, starostkou Ing. Alexisem Kimbembem, uvolněným místostarostou Bc. Milošem Ulrichem, neuvolněným místostarostou Petrou Fuxovou, členkou zastupitelstva Petrou Fuxovou Miloslavem Kolaříkem, radním Kolaříkem Miloslavem

PŘIZVAT:

PODSTATA PROJEDNÁVANÉ VĚCI:

Technické služby města Úvaly, příspěvková organizace předkládají Zastupitelstvu města Výroční zprávu o činnosti a hospodaření organizace zřizované městem.

Zpráva byla předložena Radě města na jejím jednání dne 12.12.2022.

DOPAD NA ROZPOČET: Usnesení nemá vliv na rozpočet města

NÁVRH USNESENÍ:

**Zastupitelstvo města Úvaly**

**I. schvaluje**

dokument Výroční zpráva Technických služeb města Úvaly, příspěvková organizace a příložené přílohy za rok 2021

**II. ukládá**

1. starostce

1. zajistit prostřednictvím Jaroslava Špačka uveřejnění výroční zprávy na webu organizace a ve veřejně dostupných dokumentech organizace a to nejpozději do 30ti dní od data usnesení

Výsledek hlasování:

**PRO    PROTI    ZDRŽEL SE**

PŘÍLOHY:

Příloha č.1 - Výroční zpráva příspěvkové organizace Technické služby města Úvaly za rok 2021

Příloha č.2 - Rozvaha organizace 2021

Příloha č.3 - Výkaz zisku a ztráty v roce 2021

Příloha č.4 - příloha k účetní závěrce č. 5

ZPRACOVAL: Jaroslav Špaček

# VÝROČNÍ ZPRÁVA

## příspěvkové organizace

### Technické služby města Úvaly

# 2021



Vypracoval: Jaroslav Špaček



## Obsah

1.	Základní identifikační údaje .....	3
2.	Předmět hlavní a vedlejší činnosti .....	3
3.	Přehled hlavních aktivit.....	5
a.	Administrativní úsek .....	5
b.	Úsek vodovodů a kanalizací.....	6
c.	Úsek údržby města .....	12
	Údržba veřejné zeleně .....	13
	Práce v lese .....	15
	Údržba veřejných prostranství.....	16
	Správa místních komunikací .....	20
	Správa bytových a nebytových prostor.....	25
	DPS.....	25
	Centrum volnočasových aktivit – „65“ .....	25
	Veřejné osvětlení .....	25
	Svoz komunálních odpadů .....	29
	BIO .....	33
	Tříděné komodity.....	33
	Svoz olejů.....	35
	Sběrný dvůr.....	36
	Jarní a podzimní úklidové kolečko .....	38
	Ostatní .....	39
4.	Personalistika – lidské zdroje .....	40
5.	Přehled hospodaření .....	40
6.	Výhled na rok 2022 .....	41
7.	Závěr .....	41
8.	Přílohy.....	41

## 1. Základní identifikační údaje

Název	Technické služby města Úvaly, příspěvková organizace
Právní forma	příspěvková organizace
Zřizovatel	Město Úvaly
IČ	044 41 869
DIČ	CZ04441869
Kontakt	Tel.: 281 091 522
	E-mail: <a href="mailto:tsu@mestouvaly.cz">tsu@mestouvaly.cz</a>
	Web: <a href="http://www.tsuvaly.cz/">http://www.tsuvaly.cz/</a>
	ID datové schránky: yzzamr5
Statutární zástupce	Jaroslav Špaček, ředitel
Hlavní ekonom	Jitka Kuštová

## 2. Předmět hlavní a vedlejší činnosti

Činnost Technických služeb města Úvaly, příspěvkové organizace (dále jen „TSMÚ“) je vymezena zřizovací listinou ze dne 16. července 2015. V polovině roku 2017 byla zřizovací listina upravena z daňových důvodů a také z důvodu rozšíření hlavní a vedlejší činnosti.

### a. Hlavní činnost TSMÚ pro město (financováno z příspěvku):

- péče o zeleň včetně výsadby, údržby, vysekávání trávníků, prořezu stromů, likvidace náletových dřevin;
- péče o čistotu veřejného prostranství, odvoz odpadkových košů;
- správa majetku města bytových prostor č. p. 75, 90, 95, 105, 181, 1075, 1076, 1346, 1347;
- správa nebytových prostor: DPS, Dům volnočasových aktivit, MDDM, ZŠ, MŠ a další městské budovy;
- opravy komunikací;
- údržba a obnova dopravního značení;
- údržba a provoz hřbitova;
- údržba městských laviček a městského mobiliáře, autobusových zastávek a výstavba altánů;
- údržba a oprava dětských hřišť, pískovišť;
- údržba informačních tabulí a vývěsek města;
- údržby lesů a lesních pozemků;
- zajišťování svozu komunálního odpadu;
- provozování sběrného dvora;
- provozování, oprava a údržba systémů veřejného osvětlení;
- přípravné a dokončovací stavební práce, specializované stavební činnosti; instalace a údržba výzdoby města.

- b. Doplnková činnost TSMÚ pro město (činnost hospodářská - tedy výdělečná)** - provozování vodohospodářské infrastruktury; poskytování služeb občanům, dalším obcím a firmám dle dílčích objednávek.

Předmětem vedlejší činnosti (tzv. hospodářské činnosti) je provozování vodovodu a kanalizace pro veřejnou potřebu ve městě Úvaly a vodovodního přivaděče pro Úvalský region „Zeleneč“. Dále sem můžeme zařadit činnosti, které jsou vykonávány pro fyzické a právnické osoby dle ceníku služeb např. pronájem vysokozdvíhné plošiny, pronájem kontejnerů a řada dalších činností.

Obr. 1: Organizační schéma TSMÚ platné ke dni 31.12.2021

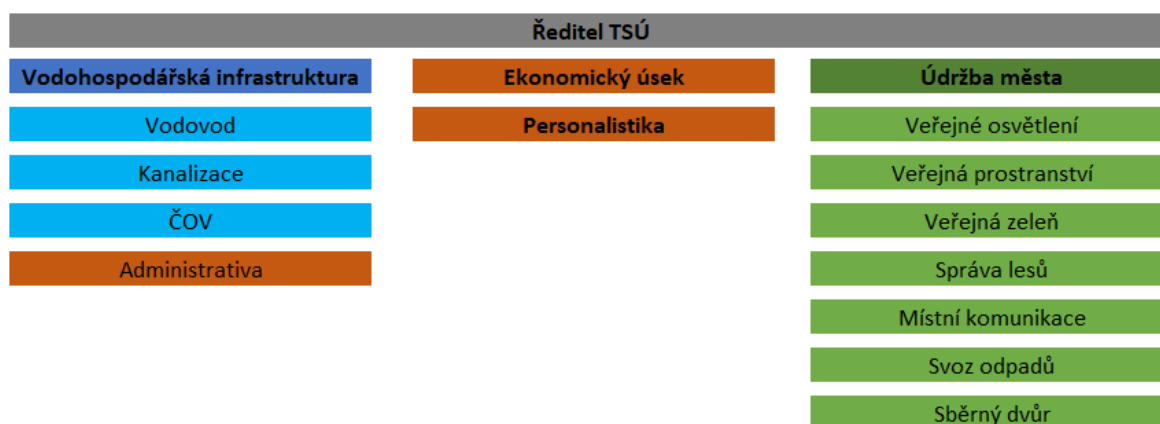

Obr. 2: Celkový počet řešených událostí dle evidence TaskPool:

rok	1	2	3	4	5	6	7	8	9	10	11	12	celkem	
2016					7	23	20	21	40	37	31	28	207	diff. %
2017	22	23	20	26	30	20	26	25	34	22	27	24	299	144,44%
2018	19	17	26	68	50	31	34	25	26	52	21	15	384	128,43%
2019	43	22	41	33	38	51	41	42	48	32	40	24	455	118,49%
2020	22	37	17	22	39	31	45	27	86	60	58	32	476	104,62%
2021	44	50	72	62	76	87	72	107	120	88	82	60	920	193,28%

### 3. Přehled hlavních aktivit

#### a. Administrativní úsek

Administrativní úsek tvoří podporu celých TSMÚ. Agenda personalistiky a mezd, účetnictví, skladového hospodářství a fakturace je vedena v informačním systému Helios. V rámci administrativního úseku byli v roce 2021 zaměstnáni celkem 3 zaměstnanci na hlavní pracovní poměr personální/asistentka, ekonomka a účetní.

V roce 2021 je spuštěna Facebooková stránka naší organizace, jež naplňuje potřeby 21. století a cílí mimo jiné i na veřejné skupiny dle úvalských čtvrtí. Pravidelně se zde můžete dočíst, co se konkrétně děje, sdílíme aktuality, např. havárie na vodovodním řadu, doplňující informace k výpadkům a poruchám na veřejném osvětlení apod. Naši zaměstnanci z administrativního úseku zde odpovídají na reakce, komentáře a zprávy od našich obyvatel.

Obr. 3-4: Nový facebook TSMÚ

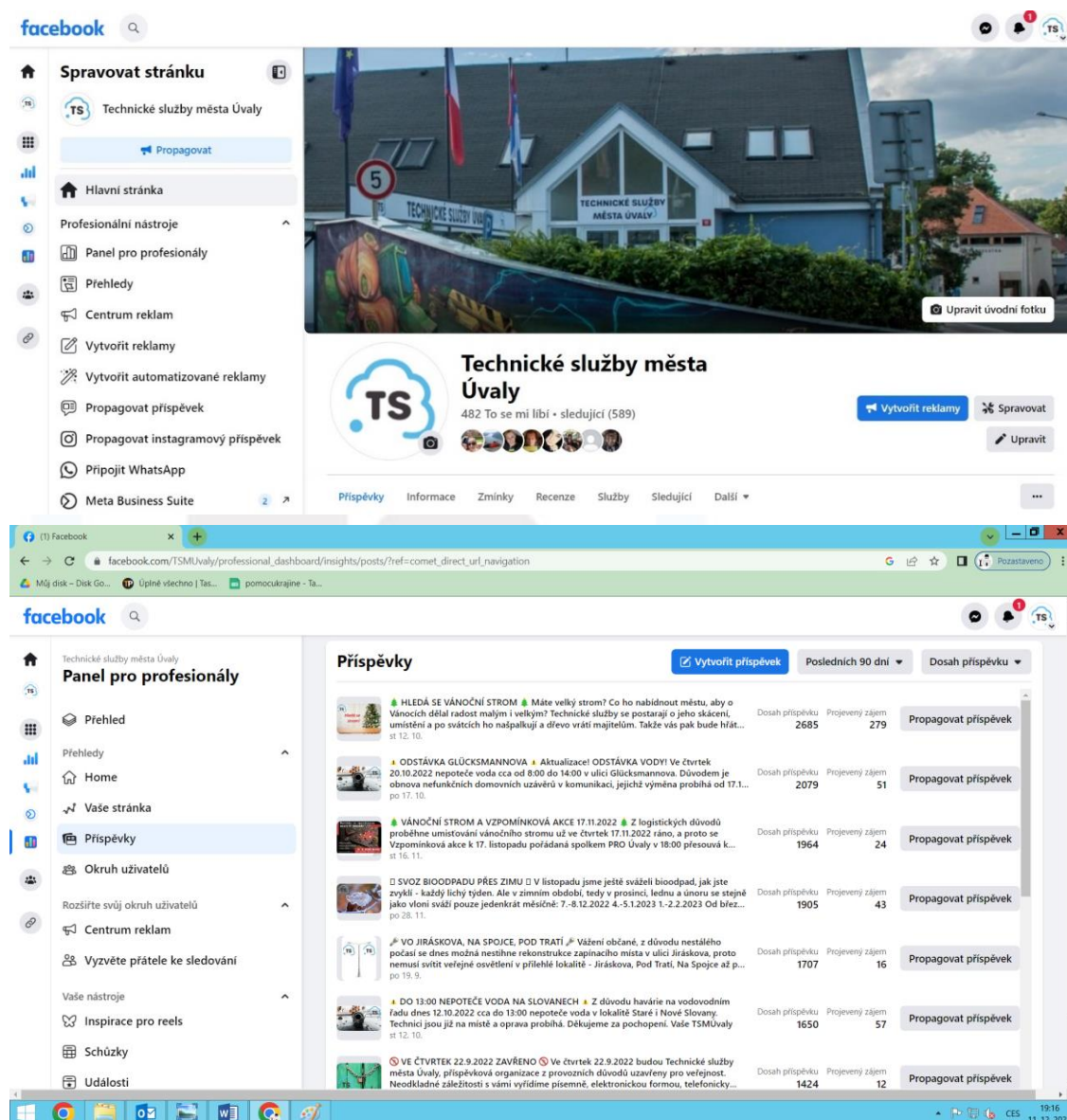

The image shows two screenshots of the Facebook page for 'Technické služby města Úvaly'. The top screenshot shows the profile page with a cover photo of the building and a profile picture with the 'TS' logo. The page has 482 likes and 589 followers. The bottom screenshot shows the 'Príspevky' (Posts) section with a list of recent posts. Each post includes a thumbnail, text, and statistics for reach and engagement.

Text of Post	Dosah příspěvku	Projevený zájem
HLEDĚ SE VÁNOČNÍ STROM. Máte velký strom? Co ho nabídnout městu, aby o Vánocích dělal radost malým i velkým? Technické služby by se postaraly o jeho skácení, umístění a po svátcích ho natpalkují a dřevo vrátí majitelům. Takže vás pak bude hřát... st 12. 10.	2685	279
ODSTÁVKA GLÜCKSMANNOVA. Aktualizace! ODSTÁVKA VODY! Ve čtvrtek 20.10.2022 nepoteče voda cca od 8:00 do 14:00 v ulici Glücksmannova. Důvodem je obnova nefunkčních domovních uzávěrů v komunikaci, jejichž výměna probíhá od 17.1... po 17. 10.	2079	51
VÁNOČNÍ STROM A VZPOMÍNKOVÁ AKCE 17.11.2022. Z logistických důvodů proběhne umístování vánočního stromu už ve čtvrtek 17.11.2022 ráno, a proto se Vzpomínková akce k 17. listopadu pořádána společem PRO Úvaly v 18:00 přesouvá k... st 16. 11.	1964	24
SVOZ BIOODPADU PŘES ZIMU. V listopadu jsme ještě svázeli bioodpad, jak jste zvyklí - každý lichý týden. Ale v zimním období, tedy v prosinci, lednu a únoru se stejně jako vloni sváží pouze jedenkrát měsíčně: 7.-8.12.2022 4.-5.1.2023 1.-2.2.2023 Od břez... po 23. 11.	1905	43
VO JIRÁSKOVA, NA SPOJCE, POD TRATÍ. Vážení občané, z důvodu nestálého počasí se dnes možná nestihne rekonstrukce zapínacího místa v ulici Jiráskova, Pod Trati, Na Spojce až p... po 19. 9.	1707	16
DO 13:00 NEPOTEČE VODA NA SLOVANECH. Z důvodu havárie na vodovodním řadu dnes 12.10.2022 cca do 13:00 nepoteče voda v lokalitě Staré i Nové Slovany. Technici jsou již na místě a oprava probíhá. Děkujeme za pochopení. Vaše TSMÚvaly st 12. 10.	1650	57
VE ČTVRTEK 22.9.2022 ZAVŘENO. Ve čtvrtek 22.9.2022 budou Technické služby města Úvaly, příspěvková organizace z provozních důvodů uzavřeny pro veřejnost. Neodkladné záležitosti s vámi vyřídíme písemně, elektronickou formou, telefonicky...	1424	12

## b. Úsek vodovodů a kanalizací

Úsek vodovodů a kanalizací (dále jen „VaK“) zajišťuje provozování vodohospodářské infrastruktury města Úvaly a také vodovodního přivaděče „Zeleneč“, který zásobuje Úvalský region z Káranských řadů. Tímto přivaděčem jsou zásobeny obce Zeleneč, Jirny, Nové Jirny, Horoušany, Horoušánky a Úvaly. V letních měsících naši vodu používá i Energia AG (kdysi pod názvem Vodos Kolín) k pokrytí výkyvů v rámci zásobení obcí Škvorec, Přišimasy a Hradešín. Úvalská Radlická čtvrť je pro změnu napojena a zásobena z jejich přivaděče. Již delší dobu je v plánu propojení této lokality přímo na naši vodu. Tímto projektem se staneme plně soběstačnými. Tato realizace byla v plánu, ale bohužel se odložila na roky následující z důvodu dořešení majetkových záležitostí. Projekt je veden přes soukromé pozemky a město tak o tomto záměru jedná s vlastníky dotčených pozemků. Předpoklad realizace spadá na roky 2022-2023.

K zajištění provozování VaK jsou dvěma provozními technikami využívána dvě vozidla Dacia Duster a Peugeot Expert pro zabezpečení stálé pohotovosti nebo pro případ havárie.

*Obr. 5-7: Havárie na vodovodním řadu*







V tomto roce bylo pro potřeby zásobení SD a obyvatel pořízen přívěs s nástavbou - cisterna o objemu 1000l – jako případný pohotovostní zásobník pitné vody. Provozování čistírny odpadních vod (dále jen „ČOV“) zajišťuje 2x provozní technik a provozování kanalizace dodavatelská firma Miloslav Kolařík. Nedílnou součástí provozování VaK je odborný zástupce provozovatele a administrativní podpora, kterou zajišťuje fakturantka s rozšířenou působností (správa smluv, pohledávek, reklamací a pokladní) a referent pro agendu spojenou se žádostmi odběratelů, který má na starosti i veškeré vyjádření k plánovaným developerským projektům a stavebním zásahům našich obyvatel. Dalšími pracovníky pro zajištění plynulého chodu VaK jsou 3 odečítači stavu vodoměrů a 1 osoba pro roznos složenek, kteří pro organizaci tuto činnost vykonávají na dohodu o provedení práce. Odečty probíhají na kvartální bázi. I díky této četnosti se daří u odběratelů ohlídat případné poruchy - nejčastěji na tlakovém ventilu, protékající myčce apod. Na kanalizaci byl přijat nový pracovník Vít Fuchs, který má za úkol pojmout veškeré dovednosti jak na čistírně odpadních vod v Muchově ulici, tak i na systému kanalizační sítě. Často je k ruce při obnově a poruchách vodovodního řádu.

*Obr. 8: Vodoměr*

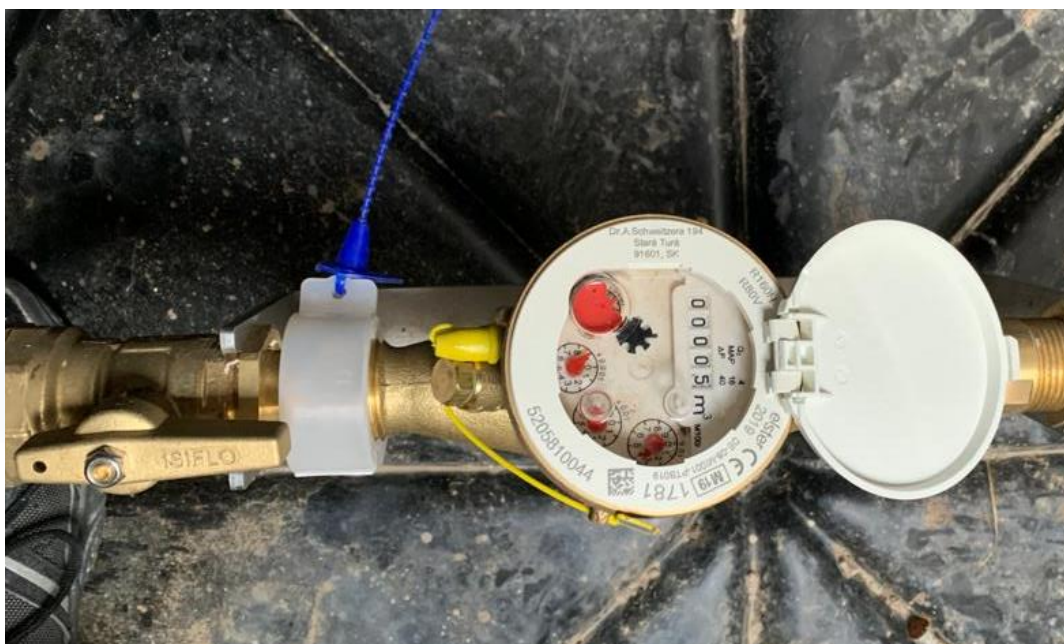

Detailní informace jsou uvedeny v samostatné výroční zprávě pro VaK – tu pro našeho zřizovatele připravuje odborný zástupce pan Ivo Kokrment.

Obr. 9: Přehled projektů a činností VaK

<b>Přehled hlavních projektů a činností bez výměny patních vodoměrů</b>
Dělicí šoupě v ul. Otokara Březiny
Demontáž vodovodní přípojky a zaslepení Štefánikova 89
dovoz vody cisternou 5,5 m3
Fontána
Koupaliště
Měsíční odečty stavů vodoměrů
Montáž vodovodní přípojky a demontáž stávající přípojky
Napouštění bazénu
Napouštění bazénu 5. května 826
Navrtávka vodovodního potrubí pro realizaci vodovodních přípojek Kmochova, Fibichova, Poděbradova
nová přípojka a osazení vodoměru Jeronýmova
nová přípojka Fibichova ul.
obnova dělicího šoupěte a hydrantu ul. Hakenova x Rašínova
Obnova dělicích šoupat a přípojek Glücksmannova ul.
Obnova domovních přípojek + hydrantu Šafaříkova
obnova domovních vodovodních přípojek a hydrantové soupravy v ul. Josefa Lady
obnova domovních vodovodních přípojek a hydrantové soupravy v ul. Prokopa Velikého
Obnova domovních vodovodních přípojek a nová sekční šoumata ul. Palackého
Obnova infrastruktury města Úvaly
Obnova požárního hydrantu Dr. Strusky
obnova přípojky a hydrant Josefa Lady
obnova soupravy, přípojky a hydrantu ul. Šrámkova
obnova vodovodního řadu Fibichova a Janáčkova ul.
Obnova vodovodního řadu Jirenská ul.
obnova vodovodního řadu Kmochova ul.
obnova vodovodního řadu Kupkova ul.
Obnova vodovodu Tigridova Úvaly-Horoušánky
Oprava hydrantu Zálesí
Oprava poruchy ul. Šámalova
Oprava poruchy v ul. E. E. Kische
oprava poruchy vodovodního řadu Alešova ul.
oprava poruchy vodovodního řadu Atlasová ul.
oprava poruchy vodovodního řadu Bratří Čapků ul.
oprava poruchy vodovodního řadu Chorvatská ul.
oprava poruchy vodovodního řadu Šámalova ul. - výměna vodovodních přípojek
oprava poruchy vodovodního řadu Škvorecká
oprava poruchy vodovodního řadu Těsnohlídkova ul.
oprava poruchy vodovodního řadu Těsnohlídkova ul. - výměna vodovodních přípojek
oprava poruchy vodovodního řadu Tisová ul.
Oprava poruchy Zálesí
Oprava ul. E.E. Kische

Oprava ul. Šámalova
Oprava ul. U Horoušánek a ul. Tigridova
oprava vodovodní šachty Hodov
Oprava vodovodního potrubí ul. U Horoušánek
oprava vodovodního řadu ul. Purkyňova
Oprava vodovodu Kmochova, Kupkova, Fibichova, Janáčkova, Jirenská
Oprava vodovodu ul. V Zálesí
opravy vodovodních domovních přípojek
Osazení měření tlaku vody v ul. Klostermannova (trat')
Osazení šachty vodovodní přípojky Arnoštova ul., objekt býv. parketárny
osazení vodoměru 2139
osazení vodoměru 3475/224
osazení vodoměru 3475/227
osazení vodoměru a kohoutů Kupkova 3235/47
Osazení vodoměru a výměna kohoutů
osazení vodoměru Hvězdova 49,51,18,00, Poděbradova 46
osazení vodoměru Jeronýmova 3841/131
osazení vodoměru Lužická 1054
osazení vodoměru Seifertova 3475/240, 241
osazení vodoměru Seifertova 3475/242
osazení vodoměru Seifertova 3475/243
osazení vodoměru Vaculíkova 3475/259
osazení vodoměru Vaculíkova 3475/263
osazení vodoměru Vaculíkova 3475/264
osazení vodoměru Vaculíkova 3475/265 a 266
osazení vodoměru Vaculíkova 3475/267
osazení vodoměru, kohouty Poděbradova 721
osazení vodoměru Seifertova 2187
osazení vodoměru Seifertova 2190, 2185
osazení vodoměru Skácelova 2156, Seifertova 2186, 2189
osazení vodoměru Vaculíkova 3123, Seifertova 2184, 2183, 2188
Pítka Riegerova - výměna
Protáčení hlavních uzávěrů a dom. přípojek
přemístění vodoměru Hvězdova
přemístění vodoměru Kollárova 1571
Přemístění vodoměru Štefánikova 291
Privaděč Zeleneč
Rekonstrukce kanalizace Horova ul.
rekonstrukce šachty Privaděč Pernerova
studna ČOV - obnova
Technické služby
Údržba běžná - přečerpávačka Fibichova
Údržba služebních vozů - běžná
Údržba vodovodní sítě běžná

ul. Sovova obnova řadu
Vodojem JIH (u silnice na Škvorec)
Vodojem Zeleneč Mstětická
vodoměry Vaculíkova ul. 3475/255
Vyhledávání ztrát na vodovodním řadu
Výměna čerpadla v DPS Úvaly
Výměna dělicích šoupat v ul. Glücksmannova x Šámalova
Výměna dělicích šoupat v ul. Nad koupadlem x Purkyňova
výměna hadice k vodoměru Štefánikova 291
Výměna kohoutů a osazení vodoměru Jirenská 3366/4, Úvaly
Výměna kohoutů a osazení vodoměrů Riegerova 65, Úvaly
Výměna kohoutu a vodoměru Dobročovická 1066
výměna kohoutu Česká 1656
Výměna kohoutu Nad koupadlem 1264
Výměna kohoutů Prokopa Velikého 1269
Výměna kohoutů Smetanova / Vydrova 893
výměna kohoutů Sovova 914
Výměna kohoutů Tyršova 145
Výměna kohoutu vodovodní přípojky Raisova 1285, Úvaly
výměna kulových kohoutů
výměna kulových kohoutů A. z Pardubic 4
Výměna osazení vodoměru Mánesova 254
Výměna pítka a předělání rozvodu na nám. Arnošta z Pardubic
výměna poklopu hydrantu Přivaděč Rohožník
Výměna poškozené soupravy + poklop Sovova ul.
Výměna prasklého vodoměru 5. května 67
Výměna prasklého vodoměru Barákova 528
výměna redukčního ventilu
Výměna souprav + hrnky - Přivaděč Rohožník
Výměna souprav a poklopu Kollárova
Výměna souprav dělicích šoupat v ul. Těsnohlídkova
Výměna soupravy a poklopů v ul. Prokopa Velikého
Výměna teleskop ul. P. Velikého a V. Nováka
výměna uzávěru obtoku red. ventilu VDJ Jih
výměna vodoměru + kohouty
Výměna vodoměru a kohoutů Horova 1743
Výměna vodoměru šachta Hodov
Výměna vodoměru šachta Hodov + osazení odvodu
Výměna vodovodních přípojek + hydrantu v ul. Nad Koupadlem
Výměna vodovodních přípojek + hydrantu v ul. Tovární
Výměny vodoměrů
Výměny vodovodních přípojek a hydrantů v ul. Sovova
Zhotovení vodovodního a kanalizačního řadu v ul. Chorvatská

### c. Úsek údržby města

Tento úsek tvoří samotné jádro TSMÚ. Jedná se o jednotku tzv. VPS, kterou dále členíme na úsek svozu odpadu, správy a údržby veřejného osvětlení, správy hřbitova a ostatní VPS. Celkem tato pracovní jednotka disponuje 22 zaměstnanci. Přesné rozdělení je následující:

- o Úsek veřejného osvětlení 2 pracovníci
- o Úsek svozu odpadu 3 pracovníci, od 11/2021 6 pracovníků
- o Údržba hřbitova 1 pracovník
- o DPS 1 pracovník
- o Kulturní a volnočasová „65“ 1 pracovník na DPČ
- o Sběrný dvůr 1,5 pracovníka (jeden na 50 % úvazek)
- o Údržba města 14 do 11/2021, nyní 17 pracovníků

O prázdninách nabízíme možnost brigády studentům, zejména z Úval. Je skvělé, když si mohou okusit, co obnáší údržba města po vandalech, sprejerech a lidech, kterým odpadne nepořádek z ruky kdekoli v ulicích našeho krásného města. V rámci údržby se osvědčila i pomoc našich obyvatel, kteří nám přes webovou aplikaci města hlásí věci, které jsou dle jejich soudu v nesouladu a mimo očekávaný standard. V roce 2020 bylo nahlášeno 85 věcí k vyřešení (v roce 2019 to bylo 63 událostí). V roce letošním to již bylo 229 požadavků. Děkujeme, nemůžeme být všude a vaše kooperace je pro nás nesmírně důležitá. Naše město v zeleni bude vypadat tak, jak se k němu budeme chovat my všichni. Níže je vidět plánovač jednotlivých aktivit, které jsou nám z odborů města zadány.

Obr. 10: Plánovač TaskPool

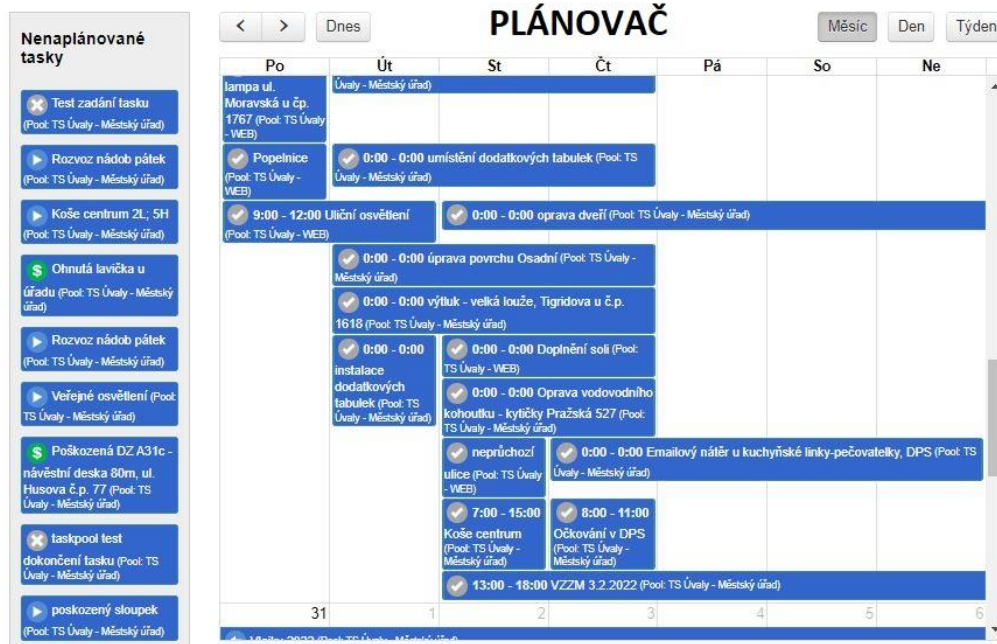

The screenshot shows the 'PLÁNOVAČ' (Task Scheduler) interface. On the left, there is a sidebar titled 'Nenaplanované tasky' (Unplanned tasks) with a list of tasks such as 'Test zadání tasku', 'Rozvoz nádob pátek', 'Košě centrum 2L, 5H', etc. The main area is a calendar grid for the week of October 31st to November 6th. Tasks are listed in blue boxes with icons, indicating their location and time slot. For example, on Tuesday (Út), there is a task '0:00 - 0:00 umístění dodatkových tabulek' at 'Úvaly - Městský úřad'. On Wednesday (St), there are tasks like '0:00 - 0:00 oprava povrchu Osadní' and '0:00 - 0:00 výtluk - velká louže, Tigrinova u č.p. 1618'. On Thursday (Čt), there are tasks like '0:00 - 0:00 oprava dveří' and '0:00 - 0:00 úprava vodovodního kohoutu'. On Friday (Pá), there are tasks like '0:00 - 0:00 oprava vodovodního kohoutu' and '7:00 - 15:00 Košě centrum'. On Saturday (So), there is a task '13:00 - 18:00 VZZM 3.2.2022'. The interface also includes navigation buttons for 'Dnes', 'Měsíc', 'Den', and 'Týden'.

Obr. 11: Nahlášené požadavky mimo standartní práce

Popisky řádků	1	2	3	4	5	6	7	8	9	10	11	12	Celkový součet
2016					7	23	20	21	40	37	31	28	207
2017	22	23	20	26	30	20	26	25	34	22	27	24	299
2018	19	17	26	68	50	31	34	25	26	52	21	15	384
2019	43	22	41	33	38	51	41	42	48	32	40	24	455
TS Úvaly - Městský úřad	31	17	33	29	33	48	40	34	43	32	33	19	392
VO								1	1		1		3
VPS	31	17	33	29	33	48	40	33	42	32	32	19	389
TS Úvaly - WEB	12	5	8	4	5	3	1	8	5		7	5	63
VO	12	5	8	4	5	3	1	8	5		7	5	63
2020	22	37	17	22	39	31	45	27	86	60	58	32	476
TS Úvaly - Městský úřad	19	30	15	18	33	28	34	23	68	47	48	28	391
SD										1			1
VO										5	7	2	14
VPS	19	30	15	18	33	28	34	23	68	41	41	26	376
TS Úvaly - WEB	3	7	2	4	6	3	11	4	18	13	10	4	85
VAK					1					1			2
VO	2	7	2	3	5	3	10	4	15	4	1	1	57
VPS	1			1			1		3	8	9	3	26
2021	44	50	72	62	76	87	72	107	120	88	82	60	920
TS Úvaly - Městský úřad	34	38	54	46	47	62	48	73	100	71	70	48	691
VAK			1	1				2					4
VO	2	4		1			1		3	4	4	2	21
VPS	32	33	54	44	47	62	47	71	97	67	66	46	666
TS Úvaly - WEB	10	12	18	16	29	25	24	34	20	17	12	12	229
VAK			1	1	1		1	1	2				7
VO	3	4	2	3	5	2	4	3	2	4	1	5	38
VPS	7	7	15	12	24	23	19	30	16	13	11	7	184
2022	90	143	151	109	144	155	103	129	108	108	92		1 332
Celkový součet	240	292	327	320	384	398	341	376	462	399	351	183	4 073

## Údržba veřejné zeleně

Obr. 12: Sekání



Údržba veřejné zeleně zahrnuje sekání trávy veškerých městských ploch jako je hřbitov, volnočasová hřiště, pozemky podél silnic, stezky atd., dále prostřihy stromů, křovin, zalévání osázených veřejných ploch a sázení stromů.

*Obr. 13: Zeleň připravená k dosázení*



Tato údržba probíhala dle klimatických podmínek od jara do podzimu. V podzimním období jsme se věnovali hrabání listí, a to opět s využitím vysavače taženého za kontejnerovým nosičem. Jelikož nedisponujeme technikou se sběrem posekané trávy, pak musí být díky mulčovací metodě sekáno výrazně častěji. Travní porost by neměl být vyšší jak 20 cm, což by mohlo mít špatný vliv na kvalitu travních ploch. Frekvence je pak opravdu výraznější. V roce 2021 bylo zapotřebí 14 sekacích cyklů. Mezi největší plochy patří hřiště na Slovanech, Sokolák pod ZŠ a přilehlé plochy u školy, parky u hasičárny (Rosenbaumův) a Nachlingerův park. Dále údržba silničních škarp, stezek a domovních předzahrádek. Řada našich spoluobčanů se změnou zákona přestala udržovat prostranství před svým domem. Z roku na rok nám tedy přibýlo velké množství různorodých ploch k údržbě. Děkujeme tímto všem našim spoluobčanům, kteří o své předzahrádky dbají a pomáhají s udržením krásného prostředí našeho města.

*Obr. 14: Sekací rameno v akci*





V tomto roce již na škarpy podél komunikací používáme příkopové rameno s mulčovací hlavou, která má dosah 5,5m. Byla zakoupena z důvodu úspory a zvýšení efektivity. Do této doby se vše dosekávalo ručně. Dále na rameno bylo zakoupena i hlavice pro údržbu alejí, živých plotů apod. V akci můžete vidět náš staříčkový Zetor Crystal například v aleji na Jirny, na cestě směr Donát, nebo u Bistra Kvapil na živém plotu v Pražské ulici. Nově taktéž při objednávkách zpracování keřů a prořezech stromořadí „štěpkujeme“ přímo v místě. Šetříme tím náklady za převoz bio odpadu a platbu za kompostárnu. Štěpku vracíme rovnou zpět do přírody. V rámci svozového kolečka a svezeneho množství bylo využito průmyslového drtiče, který nadrtil veškerý zelený navezený odpad. Jako poslední byl používán stroj Infraset na opravy větších výtluků. Z důvodu správného používání dle technologických postupů byla vyškolená posádka 4 zaměstnanců. Zaškolení a pravidelný servis provedla společnost Moram. Oprava jednoho hlubokého výtluku pak trvá cca 30 minut. Posádka se skládá ze 2 pracovníků.

### *Práce v lese*

V roce 2021 se TSMÚ věnovaly těžbě dřeva v oblastech les Pražská a Králičina.

*Obr. 15: Strom hrozící pádem na cestu*

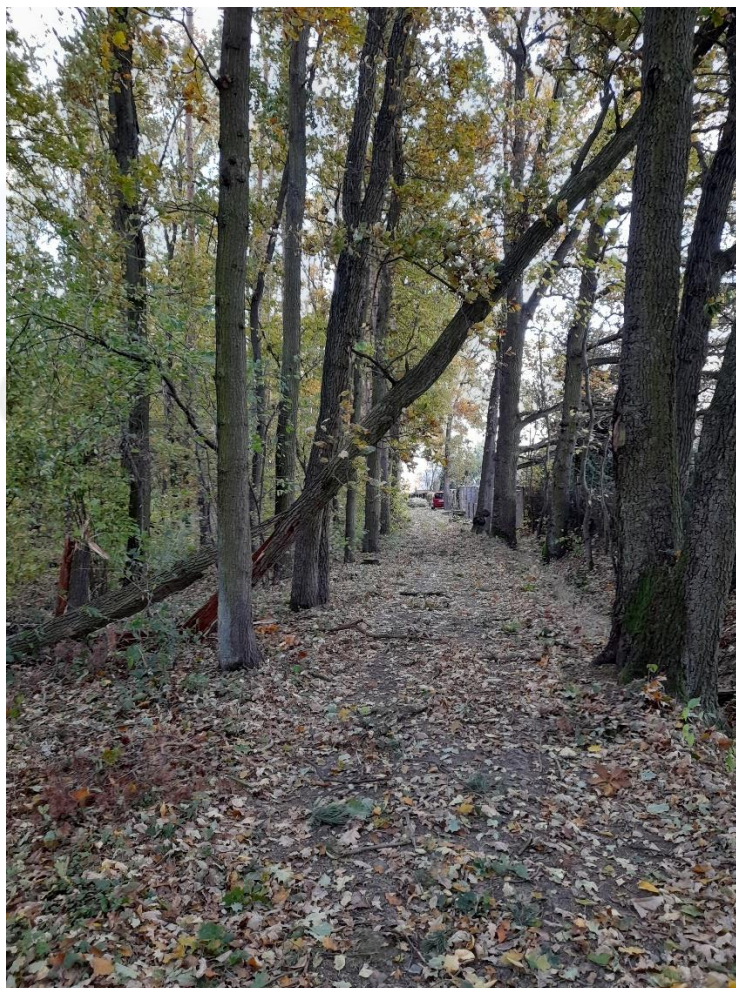

Dále se TSMÚ věnovaly vystřihávání náletových dřevin v celé lokalitě města Úvaly. V roce 2021 se pokračuje v kácení stromů napadených kůrovcem. K těžbě je využívána i vysokozdvíhací plošina a traktor Zetor s navijákem. Spolupracujeme zde s městským arboristou panem Karbulkou, který pro nás dělá zdravotní řezy, bezpečnostní kácení, tvarování korun stromů a další činnosti dle kooperace s odborem životního prostředí.

*Obr. 16: Hřiště poničené pádem stromu*



Bohužel náš dlouholetý spolupracovník pan Karbulka podlehl nemoci Covid C-19 a 27. prosince 2021 nás navždy opustil. Je to citelná ztráta jak pro rodinu, tak i pro nás, neboť s panem Karbulkou byla vždy skvělá spolupráce.

### ***Údržba veřejných prostranství***

V rámci údržby veřejného prostranství TSMÚ pravidelně 3x týdně zajišťují svoz městských odpadkových košů, a to jak na směsný odpad, tak košů na psí exkrementy. Po městě je celkem přes 200 nádob.

Dále TSMÚ provádí pravidelné čištění ulic veřejného prostranství a také odstraňování plevelů mechanickou i chemickou cestou. Chemický postřik plevelů v roce 2021 zajišťovala firma Kašík, která celkem ve třech etapách chemicky ošetřila komunikace, kde následně naši pracovníci mechanicky odstraní zašlý plevel a provedou kompletní vyčištění komunikací.

*Obr. 17: Úklid veřejných prostranství*



Obr. 18: Oprava mostku na dětském hřišti



Mezi veřejná prostranství patří i dětská hřiště. TSMÚ zajišťují opravy dle pravidelných revizí. Zároveň proběhly větší zásahy na centrálním hřišti pod radnicí a v Palackého ulici. Vybudovala se nová pískoviště. Nyní v kombinaci ztraceného bednění a dřevěného vršku. Osazujeme nové lavičky pro občany po celém městě Úvaly, v parcích a podél vycházkových tras.

Vandalismus nám přiděluje mnoho zcela zbytečné práce. Ano, pokud si například říkáte, že to nebo ono by mohlo být hotovo rychleji, vězte, že dost možná právě opravujeme rozkopané a vysypané koše, čistíme „malůvky“ na mostech a stěnách budov nebo již potřetí zaskíváme včelí naučnou stezku. Ano, i my budeme raději vylepšovat městem pořízené vybavení města, hřišť a zlepšovat tak náš společný veřejný prostor, než odklízet škody po vandalech.

Obr. 19: Opětovně zničená naučná tabule na dětském hřišti



Za rok 2021 bylo odstraněno 440 m<sup>2</sup> grafit firmou RUBICON, zbytek vlastními silami – plochy se přetírají dle potřeby a stojí nás to mnoho sil a významně nám to ubírá pracovní kapacity.

*Obr. 20-22: Nepovolené čmáranice, které musíme odstraňovat*



### *Správa místních komunikací*

Ve městě Úvaly se nachází více než 37 km místních komunikací a 18 km chodníků, jejichž údržbu musí TSMÚ zajistit. Na řadě místních komunikací není asfaltový povrch, TSMÚ pravidelně vyspravují výtluky. V letošním roce se opravil povrch na 24 úsecích - kde bylo využito pokládky recyklátu, vytvoření štěrkového lože a jako finální povrch byl využit asfalt nebo recyklát s následným spojovacím prostředkem. Vše probíhalo v kooperaci s firmou Poor, která měla na starosti finální pokládku finišerem včetně návozu živice/recyklátů. Dále firma Jiří Hovorka, která pro nás zabezpečila zemní práce a převozy hmot. Správa místních komunikací zahrnuje i údržbu a doplňování nového dopravního značení. V roce 2021 TSMÚ měnily zrcadla, kotvící patky i dopravní značení, ve většině případů byly výměny provedeny kvůli nepozornosti řidičů a vandalismu. TSMÚ zajišťují také vertikální dopravní značení, v případě rozsáhlejších úseků je řešeno smluvně s dodavatelskou společností TopZnak a ADOZ.

*Obr. 23-24: Poničené dopravní značení: sloupek a dopravní značka*



Obr. 25: Vodorovné dopravní značení



Přehled úseků ulic kde proběhla oprava povrchů:

Etapu II.

- ✓ Kollárova (od V. Špály po J. Lady)
- ✓ Kolárova (od J. Lady po Šrámkovu)
- ✓ Kollárova (od Šrámkovy po Erbenovu)
- ✓ Kollárova (od Erbenova po Maroldova – u MŠ)
- ✓ Kollárova (od Maroldova po Raisova)
- ✓ Kollárova (od Raisova po Jungmannova)
- ✓ Kollárova (od Jungmannova po Boženy Němcové)
- ✓ J. Lady vršek - slepá
- ✓ J. Lady (od Kollárova po Prokopa Velikého)
- ✓ Šrámkova
- ✓ Prokopa Velikého (od J. Lady po Erbenova)
- ✓ Prokopa Velikého (od Maroldova po Raisova)
- ✓ V. Špály (od Pražská po Kollárova)
- ✓ V. Špály (od Kollárova po konec)
- ✓ Palackého (od Hakenova x Rašínova)
- ✓ Hakenova (od Pražské po Rašínovu)

Etapu I.

- ✓ Fibichova
- ✓ Janáčkova
- ✓ Jirenská
- ✓ Kmochova
- ✓ Kupkova
- ✓ Poděbradova
- ✓ Roháčova
- ✓ Táboritská

*Obr. 26: Oprava povrchu Vodorovné dopravní značení*





Zimní pohotovost je prováděna ve dvou četách, na pozici dispečera se střídají vybraní pracovníci, kteří po 60 minutách vyhodnocují aktuální počasí, jeho výhled a pravidelně projíždějí problematická místa města. Čety se po týdnu střídají. Opravou povrchu na 22 úsecích se nám tímto navýšilo i množství ulic pro zimní údržbu. Pohotovost a výjezd čety pro nás znamená i následné potíže s ohledem na pracovní kapacitu. Zaměstnanec po výjezdu a dle jeho délky má následně nárok na volno. Jako prim je pro nás v zimě svoz košů a odpadu občanů – tito pracovníci nejsou v pohotovosti nikterak využíváni. Staráme se i o plochy komerční, a to prostory parkoviště Penny, skladové plochy Izomat, sklady v horní části Radlické čtvrti, nebo dle dalších dílčích objednávek. Často bylo pomoheno i našim občanům při řešení kalamitních situací.

Obr. 27: Zimní údržba

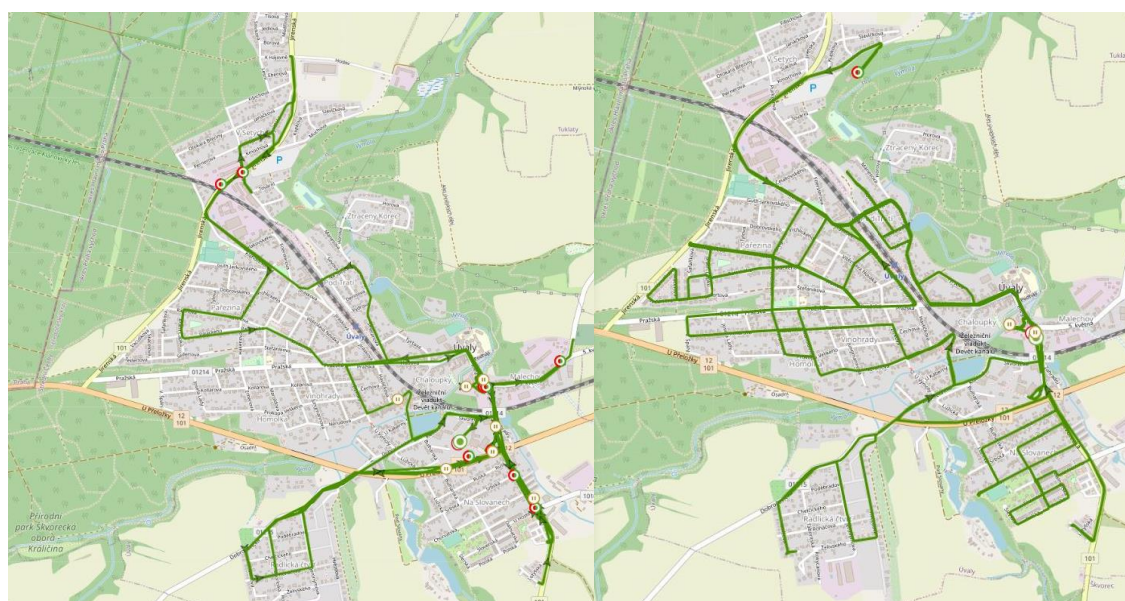

Dalším úkolem TSMÚ je čištění dešťových vpustí – cílem je se zde i dovybavit – nástavbou na vozidlo Multikar pro čištění kanalizačních vpustí.

Obr. 28-30: Strojní čištění ulic



Ve spolupráci s firmou Framaka zajišťovaly TSMÚ jarní strojní čištění komunikací v celkovém rozsahu 92 hodin/rok při spotřebě vody cca 123 m<sup>3</sup> a 80 ks dopravního značení. Úkolem TSMÚ v této akci je rozvoz dopravního značení a následné strojní i ruční dočištění chodníků a ulic. K urychlení prací používáme nářadový nosič Holder 45i, který byl již v roce 2019 využit k čištění chodníků, ulic, zalévání a pro zimní pohotovost.

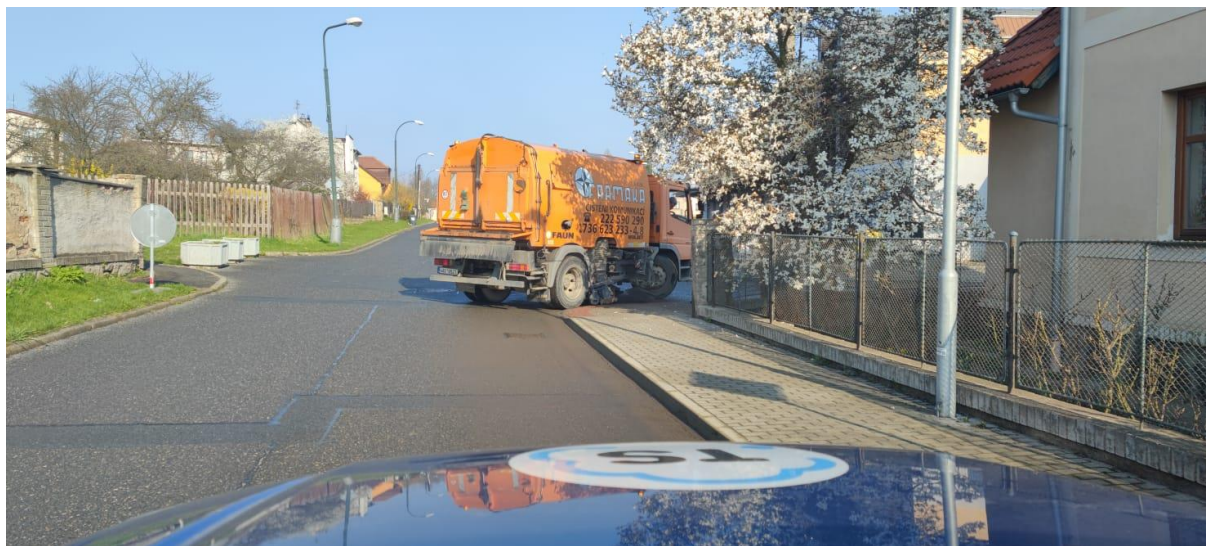

### ***Správa bytových a nebytových prostor***

Na základě požadavků odboru investic a majetku města Úvaly jsou pravidelně řešeny požadavky týkající se údržby bytových a nebytových prostor. V roce 2021 byla zajištěna rekonstrukce fasády starého městského úřadu Pražská 276. Mezi časté zásahy ze strany TSMÚ patří i opravy elektřiny v objektech města. Dále jsou zajišťovány dílčí práce pro ZŠ, všechny MŠ, školní jídelnu, knihovnu a MDDM. Podařilo se opravit 2 městské byty, zabezpečujeme stavební úpravy a výmalbu úřadů, bytů a společných prostor.

### ***DPS***

Město Úvaly provozuje Dům s pečovatelskou službou, který je zároveň pracovištěm správce – zaměstnance TS. Kromě něho se i VPS stará o údržbu a opravy tohoto domu. Konferenční prostory slouží jako zázemí pro menší kulturní akce, zasedání zastupitelů města a další společenské události. Správce se dále stará i o kotelny v objektech města. Byla provedena rekonstrukce (koupelna, kuchyňská linka, elektroinstalace, podlahy) 3 bytů, které jsou následně předány novým občanům dle rozhodnutí o přidělení místa v DPS. Zahřeje vás u srdce, pokud můžete být přítomni u předání bytu novým nájemníkům a přání hezkého a plnohodnotného podzimu života. Je také příjemné dostat od našich „zákazníků“ zpětnou vazbu. Ano, neděje se to často, nejsme zvyklí chválit, spíše si zanadávat, ale zde tomu tak není. Pochvalných děkovních dopisů, emailů či telefonátů bylo opravdu nespočet.

### ***Centrum volnočasových aktivit – „65“***

Již od 1.9.2019 je objekt „Pětašedesátka“ využíván Městským domem dětí a mládeže Úvaly, Základní uměleckou školou Český Brod – pobočka Úvaly a Základní školou Úvaly. Již tedy není možné, aby prostory v odpoledních a večerních hodinách a o víkendech využívaly spolky, občanská sdružení, případně jiné subjekty. Kulturní komise do těchto prostor zve na zájezdní vystoupení divadelní spolky. Akce jsou hojně navštěvované a prostory často praskají doslova ve švech. O objekt se stará správce, který je u TS na DPČ.

### ***Veřejné osvětlení***

I v roce 2021 se plně věnujeme správě a údržbě veřejného osvětlení (dále jen „VO“). Nejen údržba, ale i nová výstavba VO byla náplní činnosti TSMÚ. Přibyla nám pod správu lokalita Výpustek I. Etapa a nová Radlická čtvrť.

K zajištění oprav VO je využíváno vozidlo Mitsubishi FUSO s vysokozdviznou plošinou od firmy Rybáček. Oprava a údržba VO je zajišťována jednosměnnou posádkou o 2 členech. Tato posádka se také věnuje elektrikářským pracím na objektech města Úvaly. Při budování nového VO jsou využíváni i další zaměstnanci TSMÚ, např. k zednickým a výkopovým pracím.

Každý rok TSMÚ zajišťují vánoční výzdobu města a přípravu adventní soboty. V roce 2021 město investovalo do masivního rozšíření vánočního osvětlení. Celkem bylo instalováno dalších 52 ks vloček na sloupy veřejného osvětlení. Bylo zapotřebí navrtat a propojit 52 lamp na hlavních tazích. Celkem jich je 135 ks. Stromy na náměstí nám rostou, a tak na každý přibudou další 3 LED řetězy. Celé náměstí je koncipováno ve studené bílé. Celkem zdobíme 12 ks platanů, magnolii v horní části

náměstí, 30 hlohů v Husově ulici. Dále strom a domeček v domě s pečovatelskou službou. Zdobení města probíhalo po dobu 4 týdnů, kdy se na náměstí usadil vánoční strom darovaný rodinou Malinových ze Smetanovy ulice.

*Obr. 31: Usazení vánočního stromu 2021*



Ke změně počtu zařízení dochází vlivem nové výstavby, ale i díky plánovaným rekonstrukcím VO v určitých lokalitách. Tyto akce jsou v gesci města Úvaly, které prostřednictvím veřejných zakázek vybírá vhodné dodavatele. I nadále kontrolujeme případné dotační tituly, které jsou pravidelně vypisovány. Příprava žádosti k akci Efekt nám bohužel nedává příliš šanci uspět a návratnost je přes 30 let. O dotaci proto nežádáme – nyní čekáme na změnu systému dotace a věříme, že budeme schopni zrekonstruovat další úseky sítě veřejného osvětlení. Dát další oblasti do LED technologií, kde lze nastavit například stmívání na 30 % od do, nemusí tak docházet k celkovému vypínání celé oblasti. Dále plánujeme přechod z analogových spínacích hodin a stmívacího čidla přechod na přesnější dálkově nastavitelné spínání zapínacího místa dle astronomických hodin a čidla na bázi spínací jednotky pro spínání veřejného osvětlení - princip založený na přesném měření okolního osvětlení v oblasti infračerveného spektra. To je klíčový rozdíl ve srovnání s obvyklými světelnými spínači, které snímá světlo ve viditelném spektru. Plná náhrada soumrakových spínačů.

- o veřejné osvětlení: 1103 ks
- o zapínací body: 24 ks
- o Skříní: 22ks
- o Trafostanice: 10ks
- o slavnostní osvětlení: 135 ks vloček pro sloupy VO
- o přisvětlení přechodů: 4 přechody po 2 LED světlech s výstražným sv. značením

#### Preventivní údržba

Na základě dokumentu Provoz a správa veřejného osvětlení ve městě Úvaly, zpracovaném v roce 2016 (externě – společností Sdružení pro rozvoj veřejného osvětlení) se zaměstnanci na úseku VO pravidelně věnují preventivní i operativní údržbě, např. nátěry a čištění světelných bodů. Preventivní zásahy zahrnují periodické revize zapínacích míst a světelných bodů, stejně tak jako jejich kontrolu. Ta probíhá ve spolupráci s externí společností Revize plus.

Prevence	Počet
Periodické revize zapínacích míst	12
Periodické revize světelných bodů	240
Periodické kontroly zapínacích míst	12
Periodické kontroly světelných bodů	240

#### Operativní údržba

Pro nahlášení poruch byl využit jak web TSMÚ (<http://www.tsuvaly.cz/>), kde je možnost nahlásit poruchu na VO, tak především i dispečink TSMÚ (na tel. 735 172 722).

2021	Měsíc												Celkem
	1	2	3	4	5	6	7	8	9	10	11	12	
Porucha	9	7	8	12	10	8	9	7	6	13	15	10	114
Kabelová porucha	0	1	1	0	0	0	2	0	1	1	1	0	7

Graf 1.: Poruchy VO 2021

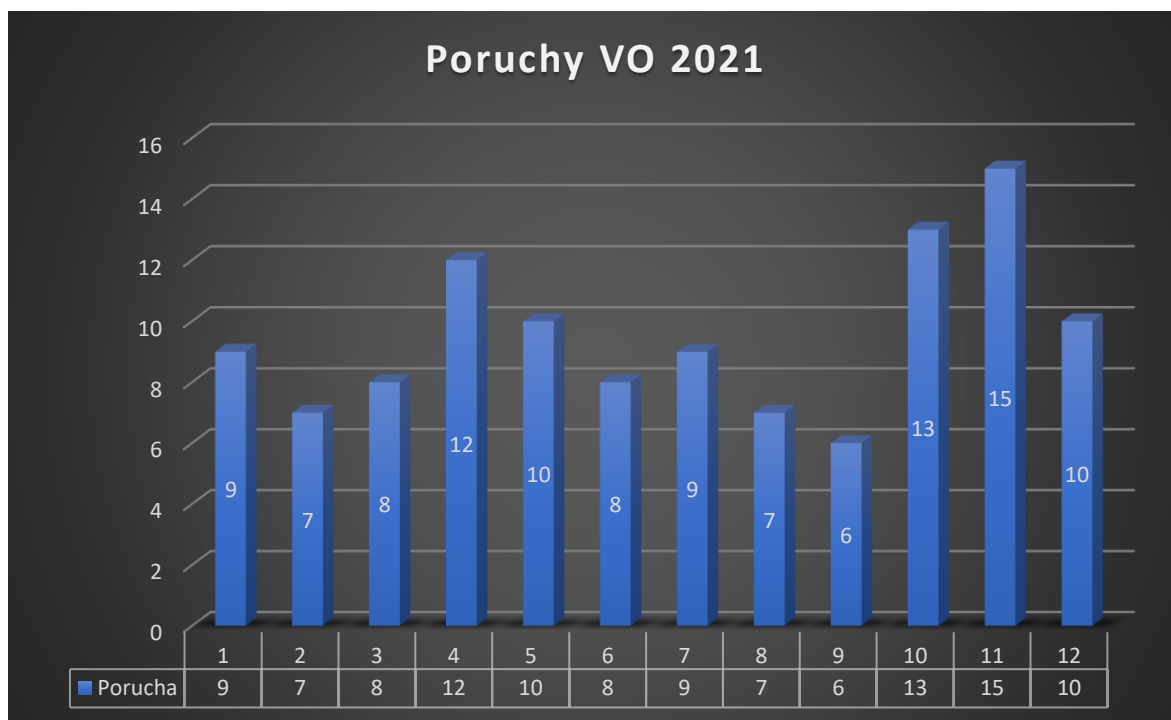

Nejčastější příčiny poruch:

- vadné výbojky (stáří)
- poruchy předřadníků, tlumivek
- vadný stykač nebo jistič
- vyhořelá svorkovnice

V rámci správy VO jsou vykonávány především následující aktivity:

- evidence podkladů o stavu přírůstků a úbytků spravovaného zařízení včetně aktualizace pasportu VO
- spoluúčast na prováděných revizích spravovaného zařízení
- vyjadřování se k projektovým záměrům v rámci správních řízení
- připomínky k projektové dokumentaci staveb na území spravovaného zařízení
- vytyčování sítí
- účast na přejímacích a kolaudačních řízeních
- kontroly nelegálního využívání zařízení
- evidence technické dokumentace k prováděným akcím

TSMÚ nezajišťují nákup a řízení spotřeby elektrické energie. Veškeré záležitosti související s hospodařením s elektrickou energií, zahrnující i optimalizaci paušálních plateb nebo sjednávání smluv o sdružených službách, zajišťuje samo město Úvaly, konkrétně Odbor investic a dopravy města Úvaly.

Ve spolupráci s Odborem investic a dopravy města Úvaly byly při přípravě rozpočtu na rok 2022 vytipovány oblasti pro obnovu VO a zároveň byly na tyto akce alokovány finanční prostředky.

## Svoz komunálních odpadů

Obr. 32: Svoz odpadů



Na základě provozního řádu o mobilním svozu odpadů vydaného Středočeským krajem dne 13. prosince 2016 zajišťují Technické služby města Úvaly, příspěvková organizace svoz komunálních odpadů (dále jen „SKO“). Ke svozu je využíváno svozové vozidlo MAN s nástavbou Zoeller system. Svoz je zajišťován jednosměnnou 3 člennou posádkou a administrativním pracovníkem, který pracuje v prostředí EVI8 a jedná se o část jeho pracovní náplně.

Obr. 33: Svozový KUKA vůz Scania



Od konce listopadu máme díky investici města nové svozové vozidlo Scania s nástavbou SEMAT, plně automatickým vyklapečem Zoeller, stavíme druhou svozovou posádku, která je vytvořena z pracovníků údržby města. Výhodou je zastupitelnost posádky na jednotlivých vozidlech, právě díky využití stejného vyklapěče. Již se nám nestává, že by se nepovedlo svézt vše v daný svozový den dle svozového plánu. Uvažujeme dále o svozu jedlých olejů nejen z nádob na separovaných hnízdech, ale přímo z domácností. Prostě a jednoduše dáte slitý olej do uzavíratelné PET lahve, položíte na víko nádoby nebo přímo vedle ní a obsluha olej umístí do speciálních sběrných krabic na podvozku KUKA vozu.

Dále čekáme na vypsání dotačních titulů – pro svozový prostředek jako náhradu za I. svozové vozidlo Man, které bude brzy přejeté a za hranicí únosnosti na údržbu a servisní náklady. Auto by se ponechalo jako náhradní s cílem jej půjčovat do okolních TS a u nás jako náhrada při plánovaných servisních zásazích nebo dle plánovaných intervalů servisu.

Další případné dotační tituly by se týkaly přechodu na takzvaný Door to Door systém, kdy se tříděný odpad sváží přímo od obyvatel z domovů. V rámci separačních hnízd by zmizely nádoby na papír a plast. Výhodou je výrazné snížení nákladů za uložení odpadů, který produkují místní i z okolních obcí dojíždějící podnikatelé a ukládají jej nelegálně zdarma v rámci obecních nebo městských systémů. V rámci dotace by se žádalo o nádoby, identifikační a vážní systém, jenž je namontován na vyklapěči. Vozidlo vyklopí jenom nádobu z domácnosti, která má zaplacen poplatek, dále ihned identifikuje druh sváženého odpadu, druh nádoby, její velikost (díky RFID čipu z nádoby) a zváží i obsah popelnice. Vše se následně ukládá a přenáší do aplikace. Lze tak velmi přesně plánovat svozové linky, znáte přesnou náročnost svozového plánu, počty nádob i váhu a kolik se tedy z dané lokality průměrně sváží. Lze pak porovnávat posádky, nastavit pak i případné odměňování. Identifikací jsme schopni zajistit i převzetí svozu odpadů od místních podnikatelů.

Snad budou v roce 2022 tyto tituly vypsány a budeme moci posunout kvalitu služeb opět o stupínek výše.

V důsledku vývoje města a narůstajícího počtu obyvatel je úměrně navyšována i produkce odpadu, jeho vytříděnost, ale zejména nároky na svozovou kapacitu, která se navyšuje více právě u tříděných komodit než množství směsného komunálního odpadu. To plně svědčí o lepším třídění jednotlivých komodit. Ano, naši obyvatelé se chovají zodpovědně a za to děkujeme. V roce 2021 jsme se svozu odpadů věnovali **6350,7 hod** a svezlo se **1.157,07 t SKO**.

*Graf 2: Přehled svozu komunálních odpadů v tunách za rok 2021*





Graf 3: Celková produkce odpadu a počet svozů v letech 2017 - 2021

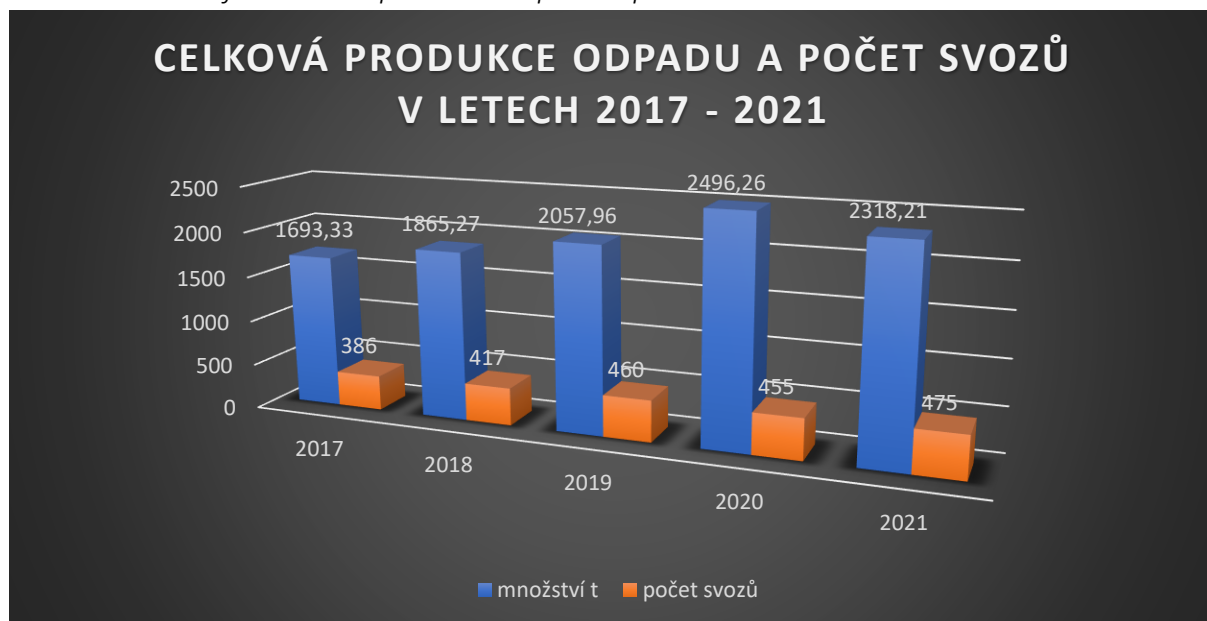

Úměrně s počtem obyvatel roste i produkce odpadu.

Graf 4: Produkce SKO v letech 2017 – 2021 dle počtu obyvatel

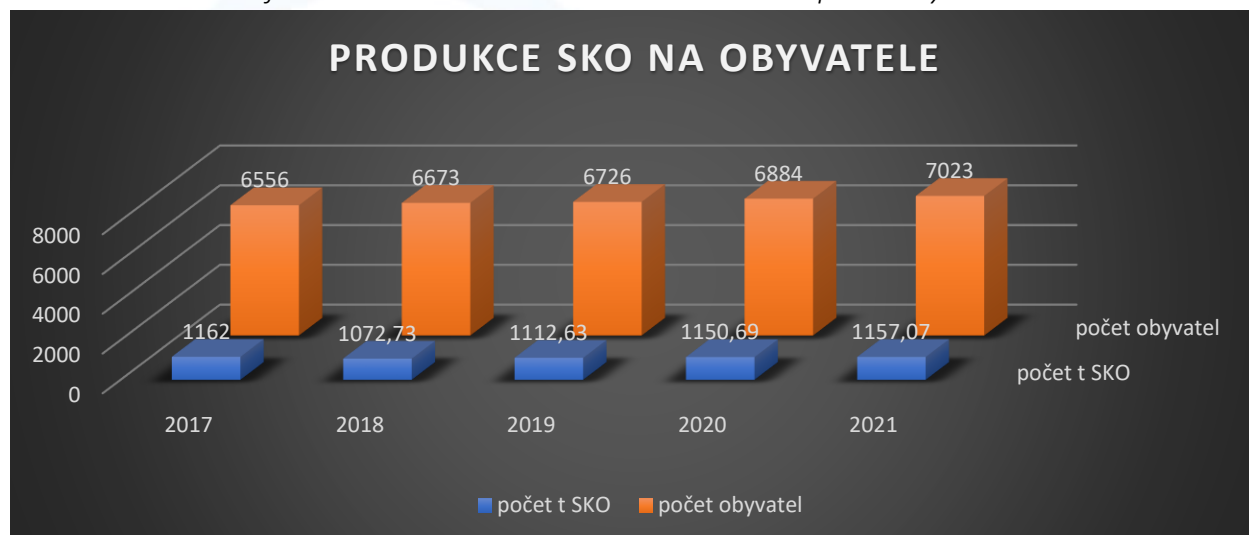

Graf 5: Přehled produkce komunálního odpadu v tunách v letech 2017 - 2021

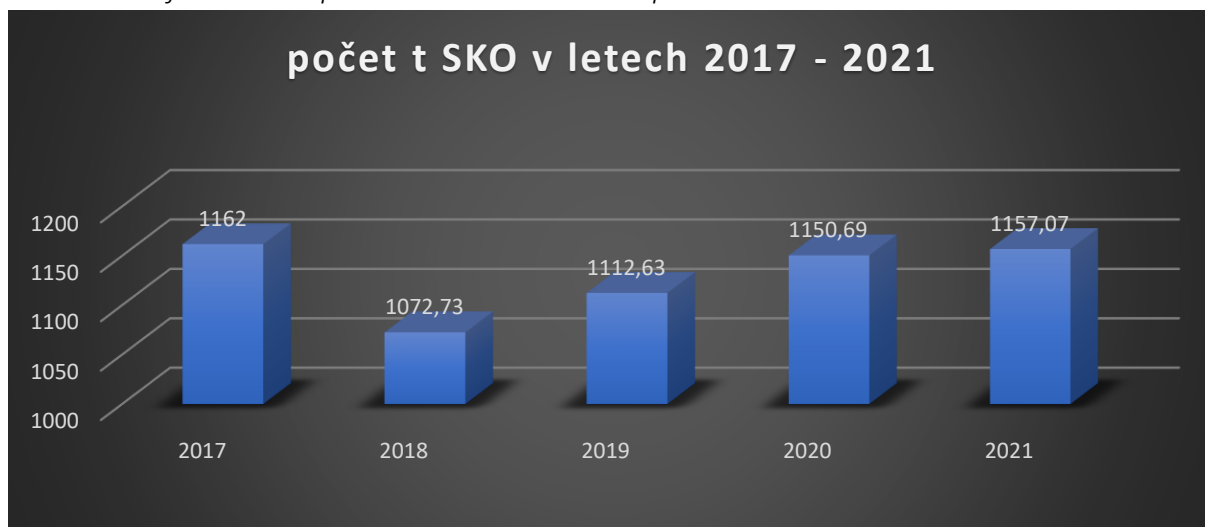

Organizaci svozu odpadu jsme pro rok 2021 zpracovali do plánovacího kalendáře v praktické A5 velikosti a distribuovali do domácností a zveřejnili na facebooku, webu i v měsíčníku Život Úval. Zde kooperujeme s městem, které naše příspěvky poctivě sdílí a navyšuje tak náš marketingový dosah.

Obr. 34: Plánovací kalendář svozu odpadu 2021

TS Plánovací kalendář 2021 - SVOZ ODPADU		TS Plánovací kalendář 2021 - SVOZ ODPADU																
	po	út	st	čt	pá	so	ne	Týden		po	út	st	čt	pá	so	ne	Týden	
leden	4	5	6	7	8	9	10	33 TKO	červenec	5	6	7	8	9	10	11	26 TKO	
	11	12	13	14	15	16	17	1		12	13	14	15	16	17	18	27 TKO	
	18	19	20	21	22	23	24	2		19	20	21	22	23	24	25	28 TKO	
	25	26	27	28	29	30	31	3		26	27	28	29	30	31	29 TKO		
únor	1	2	3	4	5	6	7	4 TKO	srpen	2	3	4	5	6	7	8	30 TKO	
	8	9	10	11	12	13	14	5 TKO		9	10	11	12	13	14	15	1	31 TKO
	15	16	17	18	19	20	21	6 TKO		16	17	18	19	20	21	22	2	32 TKO
	22	23	24	25	26	27	28	7 TKO		23	24	25	26	27	28	29	3	33 TKO
březen	1	2	3	4	5	6	7	8 TKO	září	1	2	3	4	5	6	7	4 TKO	
	8	9	10	11	12	13	14	9 TKO		8	9	10	11	12	13	14	5 TKO	
	15	16	17	18	19	20	21	10 TKO		15	16	17	18	19	20	21	6 TKO	
	22	23	24	25	26	27	28	11 TKO		22	23	24	25	26	27	28	7 TKO	
duben	1	2	3	4	5	6	7	12 TKO	říjen	27	28	29	30	1	2	3	8 TKO	
	8	9	10	11	12	13	14	13 TKO		4	5	6	7	8	9	10	9 TKO	
	15	16	17	18	19	20	21	14 TKO		11	12	13	14	15	16	17	10 TKO	
	22	23	24	25	26	27	28	15 TKO		18	19	20	21	22	23	24	11 TKO	
květen	3	4	5	6	7	8	9	16 TKO	listopad	25	26	27	28	29	30	31	12 TKO	
	10	11	12	13	14	15	16	17 TKO		1	2	3	4	5	6	7	13 TKO	
	17	18	19	20	21	22	23	18 TKO		8	9	10	11	12	13	14	14 TKO	
	24	25	26	27	28	29	30	19 TKO		15	16	17	18	19	20	21	15 TKO	
červen	31	1	2	3	4	5	6	20 TKO	prosinec	22	23	24	25	26	27	28	16 TKO	
	7	8	9	10	11	12	13	21 TKO		29	30	1	2	3	4	5	17 TKO	
	14	15	16	17	18	19	20	22 TKO		6	7	8	9	10	11	12	18 TKO	
	21	22	23	24	25	26	27	23 TKO		13	14	15	16	17	18	19	19 TKO	
	28	29	30					24 TKO	20	21	22	23	24	25	26	27	20 TKO	
								25 TKO	27	28	29	30	31				21 TKO	
								26 TKO										22 TKO

- BIO odpad (hnědá popelnice) - liché týdny**
    - I.okruh (středa): Hodov, Horoušánky, Horova čtvrť, Pod Trať, Radlická čtvrť, Slovany, V Setých, náměstí a okolní ulice na východ od trati
    - II.okruh (čtvrtek): centrální část Úval  
V zimních měsících (prosinec - únor) se BIO odpad vyvážá pouze 1x měsíčně.
  - TKO - směsný komunální odpad (černá popelnice) - sudé týdny**
    - I.okruh (pondělí): Barákova, Boženy Němcové, Bulharská, Čechova, Dobrořovická, Erbenova, Havlíčkova, Josefa Lady, Jungmannova, Kladská, Kollárova, Komenského, Lužická (část mezi Kladskou a Rumunskou), Maroldova, Nábř. J. Krejčířka, Nerudova, Pražská (část), Prokopa Velikého, Raisova, Rumunská, Šrámkova, Škvorecká (část k Fabráku), U Kabemý, U Starého
    - II.okruh (úterý): 28 října, Alešova, Bezručova, Bratří Čapků, Četakovského, Dobrovského, Foerstrova, Grégrova, Guth-Jarkovského, Hakenova, Jiráskova, Klánovická, Klostermannova, Kožiškova, Máchova, Nám. Svobody, Palackého, Pražská, Rašínova, Seifertova, Šafaříkova, Štefánikova, Švermova, Tylova, Vítězslava Nováka, Vojanova, Vrchlického, Wolkerova
    - III.okruh (středa): Atlasová, Bohumila Tmky, Borová, Brožikova, Čermáková, Do Hodova, Dobrořovická (Radlická čtvrť), Dr. Strusky, E. E. Kische, Ebenová, Fibichova, Glučksmannova, Hvězdova, Chelčického, Jalovcová, Janáčková, Jedlová, Jeronýmova, Jirenská, K Hájovně, Kališnická, Klostermannova (část k trati), Kmochova, Kupkova, Lesní, Lipanská, Miličova, Modřínová, Muchova, Nad Koupadlem, Osadní, Otokara Březiny, Oty Pavla, Permerova, Poděbradova, Purkyňova, Roháčova, Rokycanova, Slavíčkova, Smrková, Sukova, Šamalova, Táborská, Těsnohlídkova, Tigrídova, Tichého, Tisová, Továmí, U Horoušánek, U Obory, Zálesí, Želivského
    - IV.okruh (čtvrtek): Bulharská (Slovany), Česká, Dalmatská, Chorvatská, Jugoslávská, Lužická, Moravská, Na Stráni, Pod Slovany, Polská, Ruská, Slezská, Slovenská, Slovinská, Srbská, Škvorecká (Slovany), U Hostína, U Přeložky
    - V.okruh (pátek): 5.května, Amosta z Pardubic, Bendlova stezka, Denisova, Dvořáková, Fügnerova, Hájkova, Horova, Husova, Komenského, Mánesova, Na Spojce, Na Ztraceném korci, Pod Trať, Podhájí, Podhájí, Riegerova, Smetanova, Sovová, Škvorecká, Tyršova, Vydrova, Zahradní
- Veškeré informace ke svozu odpadu naleznete na [www.tsuval.cz](http://www.tsuval.cz).*

V současnosti TSMÚ předávají odpad k odstranění následujícím koncovým zařízením:

- v případě směsného komunálního odpadu: Spalovna ZEVO Malešice
- bioodpad: Kompostárna Hořátek
- všech tříděných komodit: NYKOS Žďánice
- kovové odpady: David Fidler – sběrné suroviny
- oděvy: společnosti Koutecký s.r.o. a CORETEX CZ SE
- jedlé oleje: Trafin Oil

### BIO

V období březen - listopad 2021 probíhal svoz bioodpadů 2x měsíčně (každá sudá středa a čtvrtek). V prosinci, lednu a únoru 1x měsíčně.

Celkem se svezlo **652,94 t** biologicky rozložitelného odpadu.

Graf 6: Přehled svozu biologicky rozložitelného odpadu v tunách za rok 2021



Meziročně produkce biologicky rozložitelného odpadu stoupá – zvyšuje se i počet nádob ve městě a díky tomu úměrně klesá i produkce SKO.

Graf 7: Přehled produkce biologicky rozložitelného odpadu v letech 2017 - 2021

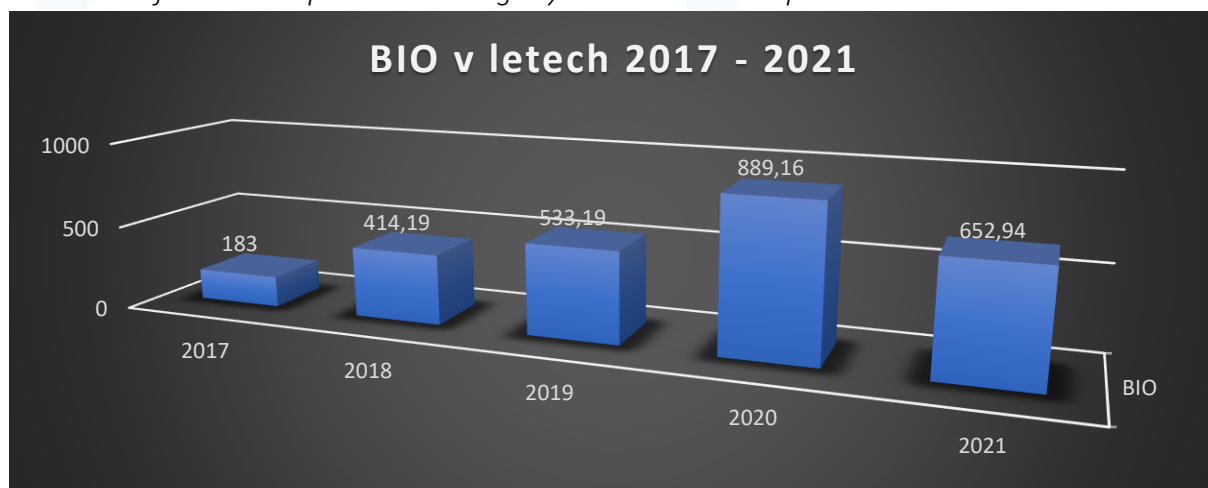

### Tříděné komodity

V rámci svozu separovaných komodit je v rámci města umístěno celkem 151 kontejnerů o obsahu 1.100 l a 33 nádob 240 l a 13 objemných kontejnerů na svoz textilu.

Graf 8: Produkce komodit tříděného odpadu v tunách za rok 2021

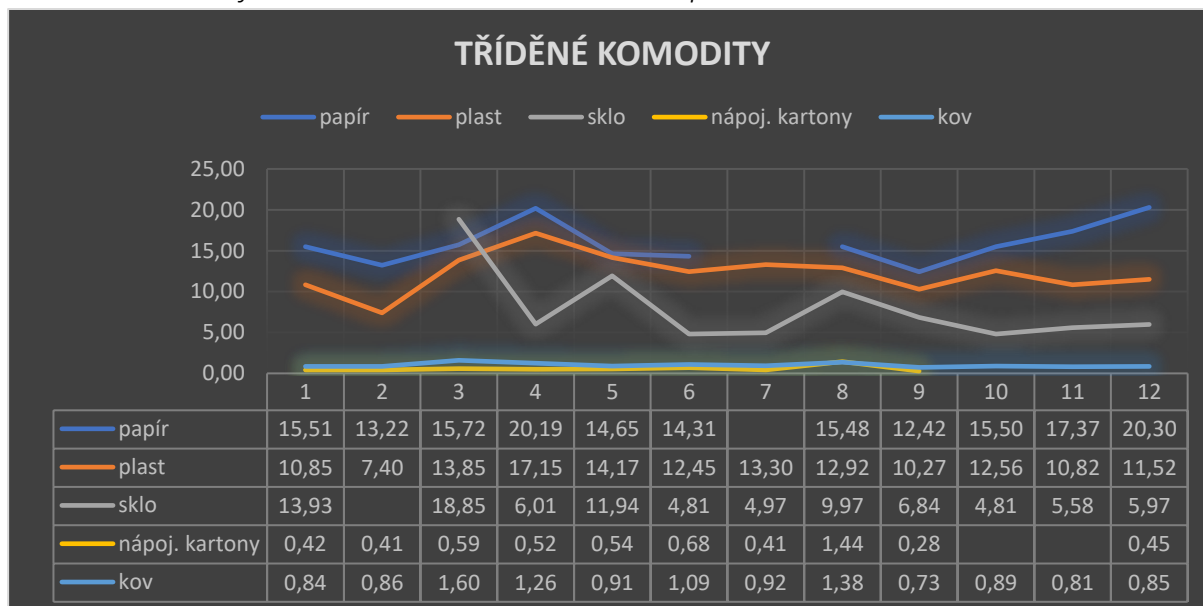

Vandalismus a neukázněné třídění komodit, to jsou problémy, se kterými se stále potýkáme. Jejich řešení je pro TSMÚ finančně velmi nákladné. Zde je nutné nedávat vůbec nic mimo nádoby. Pracovníci jsou na jednom separovaném stanovišti místo 20 minut i 70 minut, což při počtu 41 stanovišť znamená významné navýšení a prodražení svozu.

Obr. 34-36: Neukázněné třídění komodit, černé skládky





### Svoz olejů

V roce 2021 bylo svezeno celkem **2.267 kg** odpadních jedlých olejů a tuků, opět při čtvrtletních svozech, ale tentokrát již z 9 kontejnerů. Průměrně se v jednom kontejneru nacházelo 21,1 kg olejů.

Graf 9: Přehled svozu tříděných komodit v tunách za rok 2021

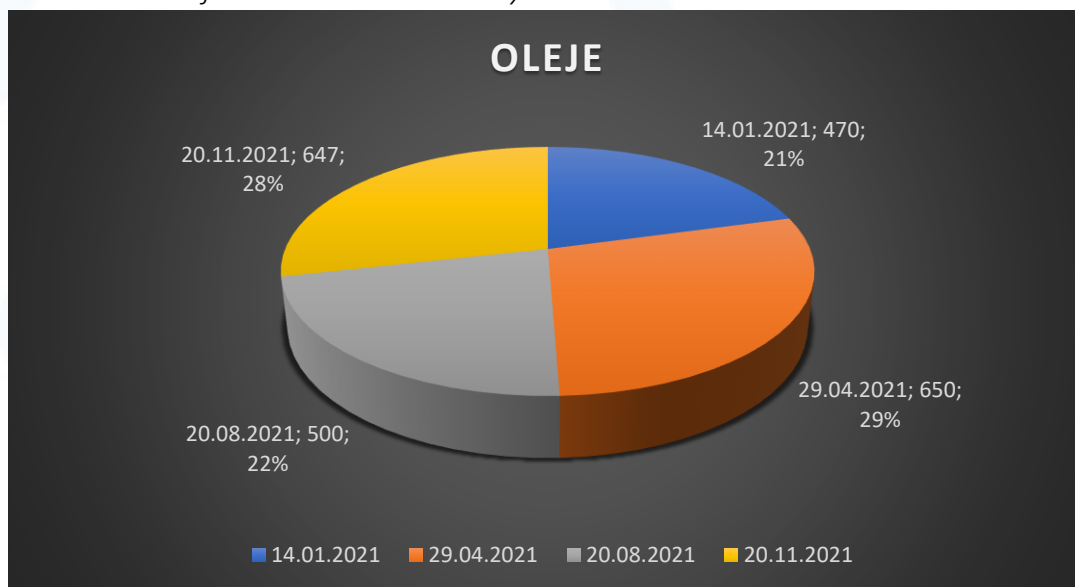

### *Sběrný dvůr*

V provozu je již nový Sběrný dvůr, který se nachází v Úvalech, parc. č. 3957/32, 250 82 Úvaly. Občanům Úval je umožněno jej bezplatně využívat, stačí se prokázat OP a dodržet množství limity.

DO SBĚRNÉHO DVORA JE MOŽNÉ UKLÁDAT POUZE ODPAD POVOLENÝ V PROVOZNÍM ŘÁDU SBĚRNÉHO DVORA DLE VYHLÁŠKY Č. 381/2001 SB. A VYHLÁŠKY Č. 383/2001 SB..

#### Sběrný dvůr nebezpečných odpadů:

Je zde možné odložit zbytky barev, laků, ředidel a kyselin, oleje, baterie, zářivkové trubice, obaly od nebezpečných odpadů a obaly a úklidové prostředky potřísněné nebezpečnými odpady a další. Odběr je možný pro občany Úval po prokázání trvalého pobytu a je zdarma.

#### Sběrný dvůr ostatních odpadů:

Je zde možné odložit odpad biologického původu (posečená tráva, plevele, spadané listí, poškozené a hnilivé ovoce a zelenina, větve a zbytky dřeva a dřevěných konstrukcí). Odběr je možný po prokázání pro občany Úval zdarma, přičemž je zde povinná evidence množství a druhu odpadu a dále údaje o osobě, která odpad dodala.

Dále je zde možné odložit odpad, který není možné umístit do popelnicových nádob (např. nábytek, podlahové krytiny apod.), dále stavební odpad jako poslední zbytky sutí a výkopových zemin apod. (v tomto případě v množství do 0,5 m<sup>3</sup> na osobu).

#### Místo zpětného odběru elektrozařízení:

Je zde možné odložit vysloužilé nebo nefunkční elektrozařízení (lednice, počítače, monitory, televize, rádia a ostatní spotřební elektroniku včetně drobných elektrických zařízení a nástrojů. Tato zařízení musí obsahovat hlavní části výrobku (příklad: lednice musí obsahovat kompresor, včetně chladícího systému, dále celou skříň, mohou chybět vnitřní přihrádky a šuplíky). Odběr je bezplatný a je i pro občany mimo území Úval.

<b>SD 2021</b>	<b>1</b>	<b>2</b>	<b>3</b>	<b>4</b>	<b>5</b>	<b>6</b>	<b>7</b>	<b>8</b>	<b>9</b>	<b>10</b>	<b>11</b>	<b>12</b>	<b>Celkem</b>
<b>BRO</b>	3,11	2,15	17,45	2,46	1,89	7,22	10,65	8,13	16,98	17,09	0,00	2,04	<b>89,17</b>
<b>papír</b>	2,08	1,86	2,41	0,00	1,67	3,62	2,33	1,67	1,97	1,93	1,86	1,49	<b>22,89</b>
<b>plast</b>	1,56	1,53	1,20	0,00	1,34	1,20	2,00	2,14	1,64	1,51	1,92	0,90	<b>16,94</b>
<b>sklo</b>	0,00	0,00	0,00	0,00	0,00	5,85	5,80	5,42	4,88	5,09	6,08	4,77	<b>37,89</b>
<b>nápoj. kartony</b>	0,00	0,00	0,00	0,00	0,00	0,00	0,00	0,00	0,00	0,00	0,00	0,00	<b>0,00</b>
<b>kov</b>	0,51	5,06	2,12	10,37	0,45	0,00	0,65	0,37	0,91	1,86	3,85	0,65	<b>26,80</b>
<b>textil</b>	0,00	0,00	0,00	0,00	0,00	0,00	0,00	0,00	0,00	0,00	0,00	0,00	<b>0,98</b>
<b>objemný</b>	7,00	26,07	32,62	59,20	31,39	21,07	34,00	30,52	27,08	29,43	47,54	12,66	<b>358,58</b>
<b>nebezpečný</b>	0,80	0,00	1,58	1,20	0,00	1,51	0,88	1,04	1,11	0,00	1,08	1,09	<b>10,29</b>
<b>pneumatiky</b>	0,92	0,00	0,00	2,36	0,78	0,00	0,86	0,00	0,74	0,00	1,23	0,00	<b>6,89</b>
<b>elektro</b>	2,06	0,00	4,88	5,30	9,23	0,00	4,36	1,98	6,71	2,76	7,34	3,68	<b>48,30</b>
<b>stavební suť</b>	11,50	22,00	22,36	32,98	56,36	36,29	38,38	75,25	0,00	0,00	0,00	5,00	<b>300,12</b>

Graf 10: Přehled svozu tříděných komodit v tunách za rok 2021

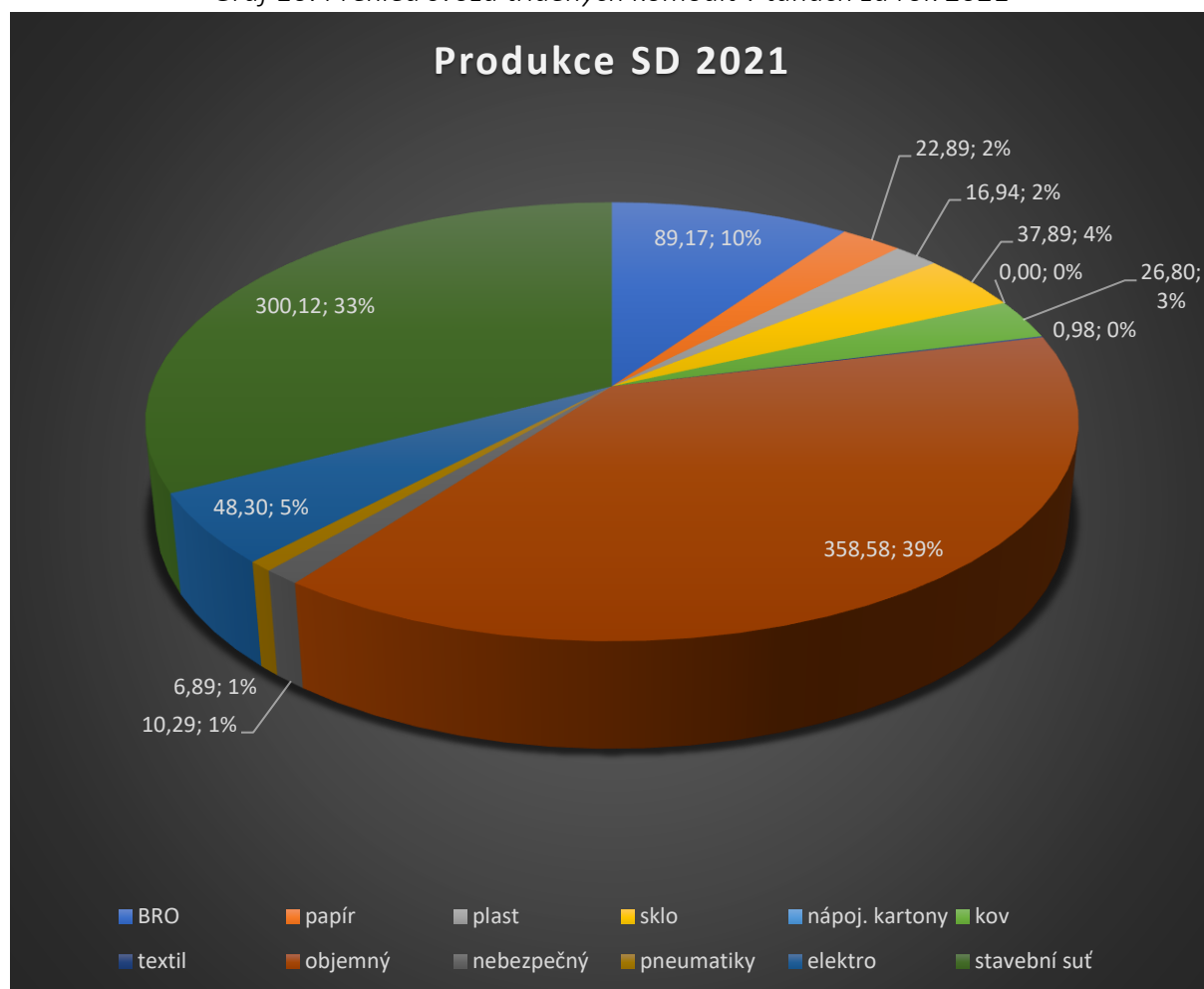

#### Limity dotace pro SD a jejich plnění.

druh odpadu	limit dle dotace
RO	5,25
Papír	12,97
plast	10,01
sklo	4,80
nápoj. kartony	0,00
kov	42,00
textil	1,80
objemný	472,24
nebezpečný	5,13
pneumatiky	2,00
elektro	54,80
stavební suť	32,00
<b>Celkem</b>	<b>643,00</b>

Celkově byl limit přeplněn o 275 t vybraného a uloženého odpadu. Podařilo se nám splnit prakticky všechny parametry s ohledem nastavenou mez 75 % s ročního cíle. Neplníme pouze v komoditě KOV – kde nám konkuruje soukromá sběrna v těsné blízkosti, kde dochází k výkupu. U nás je možné pouze zdarma kov odložit. I nadále výrazně převyšujeme limity v komoditách:

- BRO – biologicky rozložitelný odpad
- Pneumatiky
- Stavební suť

Parametry vychází ze studie z roku 2011 – již první měsíce ukazují, že je velká disproporce v jednotlivých odpadech. Bude těžké naplnit zejména limity u kovů, neboť přímo vedle nás je soukromá sběrna, jenž kovy vykupuje. U nás se ukládají zdarma. Vysoce budeme zřejmě převyšovat limity u suť. Zde

je limit nastaven na 32 t ročně, ale očekáváme, že díky drobným přestavbám našich obyvatel se dostaneme někam na 270 t. Je dobré, že se nejen tento druh odpadu již nevyskytuje po přilehlých škarpách podél úvalských cest a pěšin a nenavštuje náklady na likvidaci černých skládek, které jsou mnohonásobně vyšší, nežli řešení přes Sběrný dvůr města Úvaly.

### *Jarní a podzimní úklidové kolečko*

V rámci svozu odpadu přímo od vrátek našich obyvatel bylo v roce 2021 realizováno 28 svozových dní, dále 3 dny pro odvozy na koncovky odpadů, při kterých bylo zapojeno 11 lidí, odpracováno celkem 2.512 hodin nebo celkem 314 „člověkodní“.

Najeli jsme 8.502 km a byla použita následující technika: traktor Zetor, kontejnerový nosič AVIE, kontejnerový nosič Man, dodávka Fiat Ducato a smykový nakladač Locust.

Koncovky odpadu:

- o Nykos Ždánice - objemný odpad, plast
- o Kompostárna Hořátev – biologicky rozložitelný odpad

*Obr. 37: Nakládání odpadu při úklidovém kolečku*





### Ostatní

TSMÚ zajišťují i další činnosti, které nelze zařadit do výše uvedených kategorií. Mezi poměrně časté práce patří např. organizace různých akcí, zajišťování úklidu před i po akcích apod. Jedná se např. o Čarodějnice, jednotlivé čtvrtky v rámci Letního kina, Úvalský kotlík. Bezpochyby největší akcí jsou pak adventní trhy a rozsvícení vánočního stromu.

Mezi další činnosti TSMÚ patří i výroba stolů, laviček, informačních tabulí a jiných výrobků ze dřeva pro potřeby obyvatel v rámci stezek, pěšin a městských parků.

Graf 11: Přehled nákladů v % za rok 2021

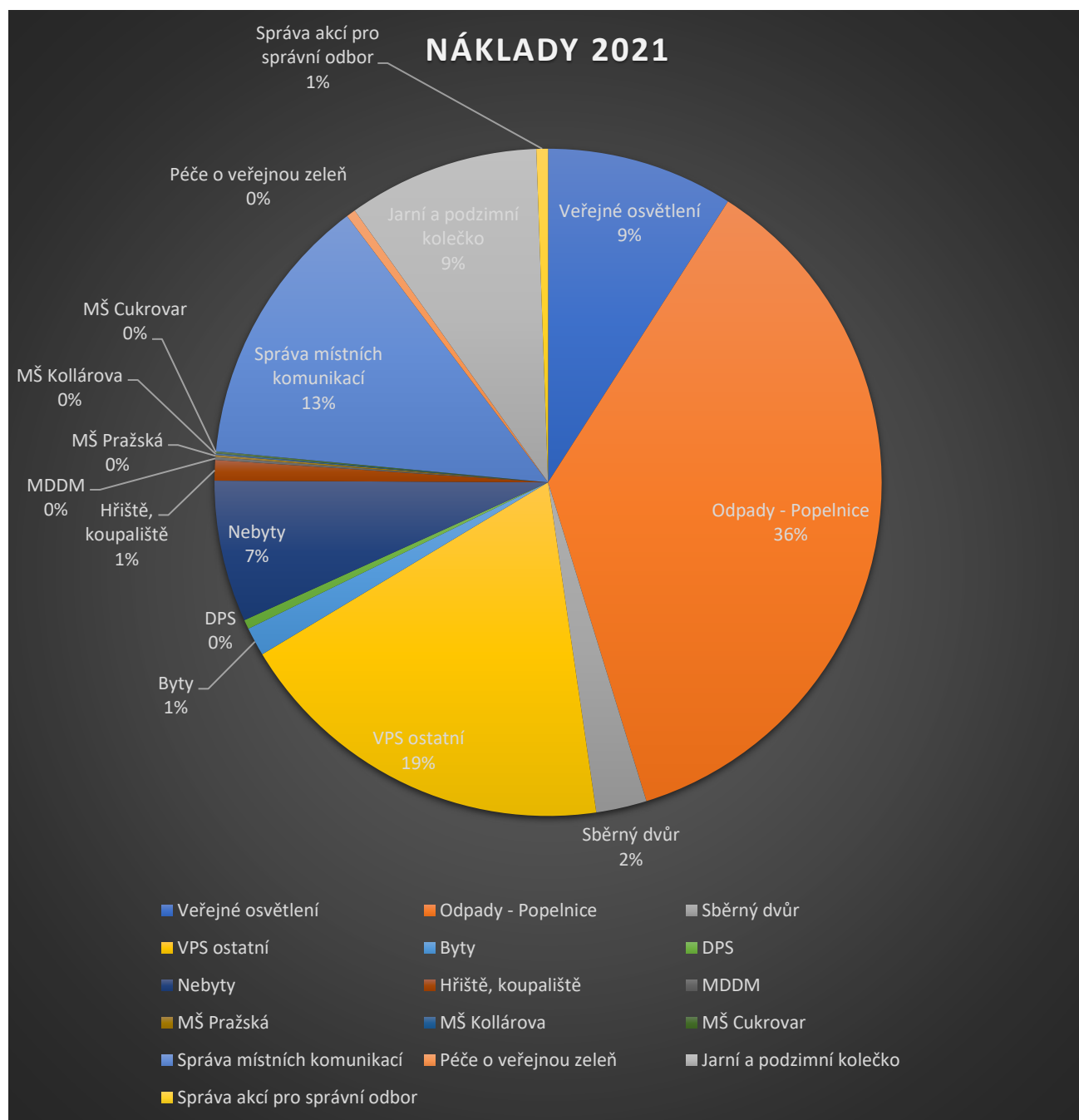

#### 4. Personalistika – lidské zdroje

Celý tým TSMÚ je stabilizován. Postupně se připravujeme na obsazení tabulkových míst. Zejména s ohledem na převzetí dalších činností, které dle objednávek města byly realizovány přes subdodavatelské společnosti. Rok 2021 byl velikou zkouškou s ohledem na příchod pandemie koronaviru Covid-19. Byl pozastaven nábor zaměstnanců na obsazení tabulkových pozic.

K 31.12.2021 jsme měli celkem 36 zaměstnanců na HPP, 2 na DPČ a 9 na DPP. Při příležitosti odchodu do důchodu pana Hříbala a Rémiše bychom oběma rádi poděkovali za dlouholeté pracovní nasazení a přejeme hlavně pevné zdraví.

Stavíme očkovací centra, dále máme pracovníky rozděleny do dvou vzájemně rozdělených skupin s cílem bezpečně zabezpečit chod v rámci kritické infrastruktury při provozování vodovodu a kanalizace a zabezpečení svozu odpadů. Díky zabezpečení města jsou v první várce očkování vyřešena očkování pro pracovníky právě těchto středisek, děkujeme.

Pro rok 2022 budeme hledat lidi do střediska VPS na práce péče o město nebo posádku svozového vozidla a řidiče profesionály s licenci na T a C.

#### 5. Přehled hospodaření

čerpání 2021	TSÚ	100 Správa	300 VPS	200VAK
Pravidelný roční příspěvek	22 450 000	1 946 988	20 503 012	0
Dotace - popelnice, IS TSÚ	614 193	244 697	252 699	116 797
VÝNOSY VAK	52 186 299	0	2 242	52 422 855
VÝNOSY VPS	19 876 997	86 696	19 551 503	
<b>VÝNOSY NEINVESTIČNÍ CELKEM</b>	<b>95 127 489</b>	<b>2 278 381</b>	<b>40 309 456</b>	<b>52 539 651</b>
OSOBNÍ NÁKLADY CELKEM	23 582 379	3 005 102	15 699 256	4 878 021
MATERIÁL CELKEM	5 847 373	322 267	3 353 946	2 171 160
ENERGIE CELKEM	28 901 368	309 601	1 495 797	27 095 969
OSTATNÍ SLUŽBY CELKEM	32 254 310	346 605	17 216 664	14 691 041
OPRAVY A UDRŽOVÁNÍ CELKEM	1 210 219	11 129	788 337	410 753
OSTATNÍ NÁKLADY	3 328 727	175 273	2 420 921	732 534
<b>NÁKLADY NEINVESTIČNÍ CELKEM</b>	<b>95 124 375</b>	<b>4 169 977</b>	<b>40 974 920</b>	<b>49 979 478</b>
<b>NÁKLADY NEINVESTIČNÍ CELKEM bez úvěrů</b>	<b>95 124 375</b>	<b>4 169 977</b>	<b>40 974 920</b>	<b>49 979 478</b>
<b>VÝNOSY NEINVESTIČNÍ CELKEM bez úvěrů</b>	<b>95 127 489</b>	<b>2 278 381</b>	<b>40 309 456</b>	<b>52 539 651</b>
<b>ZISK/ZTRÁTA</b>	<b>3 114</b>	<b>-1 891 596</b>	<b>-665 464</b>	<b>2 560 174</b>

V roce 2021 se opět podařilo TSMÚ udržet v zisku, a to **3 114 Kč**.

## 6. Výhled na rok 2022

Hlavním úkolem pro rok 2022 bude pokračování v zautomatizování plnění jednotlivých procesů. V plánu je také vytvořit program osvěty v třídění separovaného odpadu a užívání pitné vody.

V roce 2022 budou TSMÚ pokračovat v obnově techniky v návaznosti na schválený rozpočet, bude pořízeno nové vozidlo pro potřeby posádky VPS v rámci údržby města. Zde nám dosluhuje Ford Connect a opravy již nejsou zcela rentabilní, toto je dle plánu obnovy vozového parku, schváleného při zřizování organizace. Stejně jako pokračovat v generálních opravách našich staříčkových traktorů Zetor.

## 7. Závěr

Rok 2021 lze charakterizovat jako rok s ustálenými procesy. Zvládnutým příchodem Covid 19, tak zejména ustálení týmu zaměstnanců organizace. Zpracovávají se nám nováčky s dobrou profesní znalostí a odborností.

Nově automatizujeme pracovní listy nad jednotlivou zakázkou - přenos dat v rámci využívaných systémů – snaha prezentovat nahlášené závady v mapě města s daným komentářem.

## 8. Přílohy

Seznam příloh:

1. Rozvaha k 31.12.2021
2. Výkaz zisků a ztrát k 31.12.2021
3. Příloha k závěrce k 31.12.2021

## Rozvaha

## Příspěvková organizace

Název: **Technické služby města Úvaly, příspěvková organizace**

Sídlo: Riegerova 12, Úvaly, 250 82, Česká republika

Právní forma: příspěvková organizace

IČO: **04441869**

Předmět činnosti: provozování vodovodů a kanalizací

sestavená k 31.12.2021

(v Kč, s přesností na dvě desetinná místa)

okamžik sestavení: 18.02.2022

číslo položky	Název položky	Syntetický účet	1	2	3	4
			Účetní období			
			Běžné			Minulé
BRUTTO	KOREKCE	NETTO				
<b>AKTIVA</b>	<b>AKTIVA CELKEM</b>		<b>54 537 667,77</b>	<b>14 915 926,87</b>	<b>39 621 740,90</b>	<b>28 033 761,39</b>
<b>A</b>	<b>Stálá aktiva</b>		<b>35 185 527,32</b>	<b>14 868 519,27</b>	<b>20 317 008,05</b>	<b>15 958 046,23</b>
<b>I</b>	<b>Dlouhodobý nehmotný majetek</b>		<b>2 088 533,60</b>	<b>809 646,80</b>	<b>1 278 886,80</b>	<b>1 466 056,80</b>
1.	Nehmotné výsledky výzkumu a vývoje	012				
2.	Software	013	<b>2 088 533,60</b>	<b>809 646,80</b>	<b>1 278 886,80</b>	<b>1 466 056,80</b>
3.	Ocenitelná práva	014				
4.	Povolenky na emise a preferenční limity	015				
5.	Drobný dlouhodobý nehmotný majetek	018				
6.	Ostatní dlouhodobý nehmotný majetek	019				
7.	Nedokončený dlouhodobý nehmotný majetek	041				
8.	Poskytnuté zálohy na dlouhodobý nehmotný majetek	051				
9.	Dlouhodobý nehmotný majetek určený k prodeji	035				
<b>II</b>	<b>Dlouhodobý hmotný majetek</b>		<b>33 076 681,72</b>	<b>14 058 872,47</b>	<b>19 017 809,25</b>	<b>14 474 145,43</b>
1.	Pozemky	031				
2.	Kulturní památky	032				
3.	Stavby	021				
4.	Samostatné hmotné movité věci a soubory hmotných movitých věcí	022	<b>30 934 760,25</b>	<b>11 916 951,00</b>	<b>19 017 809,25</b>	<b>14 474 145,43</b>
5.	Přírodní celky trvalých porostů	025				
6.	Drobný dlouhodobý hmotný majetek	028	<b>2 141 921,47</b>	<b>2 141 921,47</b>		
7.	Ostatní dlouhodobý hmotný majetek	029				
8.	Nedokončený dlouhodobý hmotný majetek	042				
9.	Poskytnuté zálohy na dlouhodobý hmotný majetek	052				
10.	Dlouhodobý hmotný majetek určený k prodeji	036				
<b>III</b>	<b>Dlouhodobý finanční majetek</b>					
1.	Majetkové účasti v osobách s rozhodujícím vlivem	061				
2.	Majetkové účasti v osobách s podstatným vlivem	062				
3.	Dluhové cenné papíry držené do splatnosti	063				
5.	Termínované vklady dlouhodobé	068				
6.	Ostatní dlouhodobý finanční majetek	069				
<b>IV</b>	<b>Dlouhodobé pohledávky</b>		<b>20 312,00</b>		<b>20 312,00</b>	<b>17 844,00</b>
1.	Poskytnuté návratné finanční výpomoci dlouhodobé	462				
2.	Dlouhodobé pohledávky z postoupených úvěrů	464				
3.	Dlouhodobé poskytnuté zálohy	465	<b>9 872,00</b>		<b>9 872,00</b>	<b>7 404,00</b>
5.	Ostatní dlouhodobé pohledávky	469	<b>10 440,00</b>		<b>10 440,00</b>	<b>10 440,00</b>
6.	Dlouhodobé poskytnuté zálohy na transfery	471				
<b>B</b>	<b>Oběžná aktiva</b>		<b>19 352 140,45</b>	<b>47 407,60</b>	<b>19 304 732,85</b>	<b>12 075 715,16</b>
<b>I</b>	<b>Zásoby</b>		<b>1 032 751,55</b>		<b>1 032 751,55</b>	<b>598 863,81</b>
1.	Pořízení materiálu	111				
2.	Materiál na sklad	112	<b>1 032 751,55</b>		<b>1 032 751,55</b>	<b>598 863,81</b>
3.	Materiál na cest	119				
4.	Nedokončená výroba	121				
5.	Polotovary vlastní výroby	122				
6.	Výrobky	123				
7.	Pořízení zboží	131				
8.	Zboží na sklad	132				
9.	Zboží na cest	138				
10.	Ostatní zásoby	139				
<b>II</b>	<b>Krátkodobé pohledávky</b>		<b>9 810 675,73</b>	<b>47 407,60</b>	<b>9 763 268,13</b>	<b>7 620 265,88</b>

íslo položky	Název položky	Syntetický ú et	1	2	3	4
			Ú ETNÍ OBDOBÍ			
			B ŽNÉ			MINULÉ
BRUTTO	KOREKCE	NETTO				
1.	Odb ratelé	311	<b>6 097 870,00</b>	<b>47 407,60</b>	<b>6 050 462,40</b>	<b>5 728 666,43</b>
4.	Krátkodobé poskytnuté zálohy	314	<b>494 077,95</b>		<b>494 077,95</b>	<b>426 919,64</b>
5.	Jiné pohledávky z hlavní innosti	315				
6.	Poskytnuté návratné finan ní výpomoci krátkodobé	316				
9.	Pohledávky za zam stnanci	335	<b>4 114,00</b>		<b>4 114,00</b>	<b>39 194,00</b>
10.	Sociální zabezpe ení	336				
11.	Zdravotní pojišt ní	337				
12.	D chodové spo ení	338				
13.	Da z p íjm	341	<b>1 000,00</b>		<b>1 000,00</b>	
14.	Ostatní dan , poplatky a jiná obdobná pen žitá pln ní	342				
15.	Da z p idané hodnoty	343				<b>79 395,00</b>
16.	Pohledávky za osobami mimo vybrané vládní instituce	344				
17.	Pohledávky za vybranými úst edními vládními institucemi	346				
18.	Pohledávky za vybranými místními vládními institucemi	348				
28.	Krátkodobé poskytnuté zálohy na transfery	373				
30.	Náklady p íštích období	381	<b>399 207,28</b>		<b>399 207,28</b>	<b>106 350,59</b>
31.	P íjmy p íštích období	385	<b>1 762,00</b>		<b>1 762,00</b>	<b>31 347,22</b>
32.	Dohadné ú ty aktivní	388	<b>2 800 000,00</b>		<b>2 800 000,00</b>	<b>1 200 000,00</b>
33.	Ostatní krátkodobé pohledávky	377	<b>12 644,50</b>		<b>12 644,50</b>	<b>8 393,00</b>
III.	Krátkodobý finan ní majetek		<b>8 508 713,17</b>		<b>8 508 713,17</b>	<b>3 856 585,47</b>
1.	Majetkové cenné papíry k obchodování	251				
2.	Dluhové cenné papíry k obchodování	253				
3.	Jiné cenné papíry	256				
4.	Termínované vklady krátkodobé	244				
5.	Jiné b žné ú ty	245				
9.	B žný ú et	241	<b>8 111 310,88</b>		<b>8 111 310,88</b>	<b>3 642 261,45</b>
15.	Ceniny	263	<b>27 000,00</b>		<b>27 000,00</b>	<b>2 700,00</b>
10.	B žný ú et FKSP	243	<b>323 398,24</b>		<b>323 398,24</b>	<b>211 624,02</b>
16.	Peníze na cest	262	<b>5,05</b>		<b>5,05</b>	
17.	Pokladna	261	<b>46 999,00</b>		<b>46 999,00</b>	

íslo položky	Název položky	Syntetický ú et	1	2
			Ú ETNÍ OBDOBÍ	
			B ŽNÉ	MINULÉ
<b>PASIVA</b>	<b>PASIVA CELKEM</b>		<b>39 621 740,90</b>	<b>28 033 761,39</b>
C.	Vlastní kapitál		<b>22 682 905,23</b>	<b>18 231 799,26</b>
I.	Jm ní ú etní jednotky a upravující položky		<b>15 498 678,65</b>	<b>15 616 052,78</b>
1.	Jm ní ú etní jednotky	401	<b>13 714 234,71</b>	<b>13 217 416,07</b>
3.	Transfery na po ízení dlouhodobého majetku	403	<b>1 784 443,94</b>	<b>2 398 636,71</b>
4.	Kurzové rozdíly	405		
5.	Oce ovací rozdíly p i prvotním použití metody	406		
6.	Jiné oce ovací rozdíly	407		
7.	Opravy p edcházejících ú etních období	408		
II.	Fondy ú etní jednotky		<b>7 181 112,14</b>	<b>2 607 585,37</b>
1.	Fond odm n	411	<b>307 528,66</b>	<b>307 528,66</b>
2.	Fond kulturních a sociálních pot eb	412	<b>148 335,60</b>	<b>180 151,30</b>
3.	Rezervní fond tvo ený ze zlepšeného výsledku hospoda ení	413	<b>12 589,79</b>	<b>4 428,68</b>
4.	Rezervní fond z ostatních titul	414		
5.	Fond reprodukce majetku, fond investic	416	<b>6 712 658,09</b>	<b>2 115 476,73</b>
III.	Výsledek hospoda ení		<b>3 114,44</b>	<b>8 161,11</b>
1.	Výsledek hospoda ení b žného ú etního období		<b>3 114,44</b>	<b>8 161,11</b>
2.	Výsledek hospoda ení ve schvalovacím ízení	431		
3.	Výsledek hospoda ení p edcházejících ú etních období	432		
D.	Cizí zdroje		<b>16 938 835,67</b>	<b>9 801 962,13</b>
I.	Rezervy			
1.	Rezervy	441		
II.	Dlouhodobé závazky		<b>8 877 659,37</b>	<b>4 532 082,39</b>
1.	Dlouhodobé úv ry	451	<b>8 877 659,37</b>	<b>4 532 082,39</b>
2.	P íjaté návratné finan ní výpomoci dlouhodobé	452		
4.	Dlouhodobé p íjaté zálohy	455		
7.	Ostatní dlouhodobé závazky	459		
8.	Dlouhodobé p íjaté zálohy na transfery	472		
III.	Krátkodobé závazky		<b>8 061 176,30</b>	<b>5 269 879,74</b>
1.	Krátkodobé úv ry	281		
4.	Jiné krátkodobé p íj ky	289		
5.	Dodavatelé	321	<b>4 236 850,67</b>	<b>2 274 118,41</b>
7.	Krátkodobé p íjaté zálohy	324	<b>67 722,31</b>	<b>15 400,00</b>
9.	P íjaté návratné finan ní výpomoci krátkodobé	326		
10.	Zam stnanci	331	<b>1 077 260,00</b>	<b>921 051,00</b>
11.	Jiné závazky v í zam stnanc m	333		
12.	Sociální zabezpe ení	336	<b>420 222,00</b>	<b>391 729,00</b>
13.	Zdravotní pojišt ní	337	<b>179 899,00</b>	<b>168 967,00</b>
14.	D chodové spo ení	338		
15.	Da z p íjm	341		<b>113 900,00</b>
16.	Ostatní dan , poplatky a jiná obdobná pen žitá pln ní	342	<b>112 611,00</b>	<b>174 645,00</b>
17.	Da z p ídané hodnoty	343	<b>658 411,00</b>	
18.	Závazky k osobám mimo vybrané vládní instituce	345		
19.	Závazky k vybraným úst edním vládním institucím	347		
20.	Závazky k vybraným místním vládním institucím	349		
32.	Krátkodobé p íjaté zálohy na transfery	374		
35.	Výdaje p íštích období	383	<b>1 231 442,83</b>	<b>896 330,08</b>
36.	Výnosy p íštích období	384		
37.	Dohadné ú ty pasivní	389	<b>7 684,10</b>	<b>52 960,00</b>
38.	Ostatní krátkodobé závazky	378	<b>69 073,39</b>	<b>260 779,25</b>

## Výkaz zisku a ztráty

## P ÍSP VKOVÉ ORGANIZACE

Název: **Technické služby města Úvaly, příspěvková organizace**

Sídlo: Riegerova 12, Úvaly, 250 82, česká republika

Právní forma: příspěvková organizace

I : **04441869**

P edm t innosti: provozování vodovod a kanalizací

sestavený k 31.12.2021

(v K , s p esností na dv desetinná místa)

okamžik sestavení: 18.02.2022

íslo položky	Název položky	Syntetický ú et	Ú ETNÍ OBDOBÍ			
			B ŽNÉ		MINULÉ	
			Hlavní innost	Hospodá ská innost	Hlavní innost	Hospodá ská innost
			1	2	3	4
<b>A.</b>	<b>NÁKLADY CELKEM</b>		<b>30 612 714,16</b>	<b>58 220 642,48</b>	<b>26 937 327,81</b>	<b>39 750 250,69</b>
<b>I.</b>	<b>Náklady z innosti</b>		<b>30 497 371,17</b>	<b>57 963 187,08</b>	<b>26 782 433,35</b>	<b>39 475 108,24</b>
1.	Spot eba materiálu	501	2 782 456,91	4 231 413,50	2 061 635,14	1 444 973,64
2.	Spot eba energie	502	341 615,36	1 887 870,57	337 832,96	1 976 343,40
3.	Spot eba jiných neskladovatelných dodávek	503		25 092 554,65		25 872 515,27
4.	Prodané zboží	504				
5.	Aktivace dlouhodobého majetku	506				
6.	Aktivace ob žného majetku	507				
7.	Zm na stavu zásob vlastní výroby	508				
8.	Opravy a udržování	511	799 465,77	410 753,00	1 424 642,47	895 854,50
9.	Cestovné	512			120,00	
10.	Náklady na reprezentaci	513	41 629,74	1 059,00	35 340,00	
11.	Aktivace vnitroorganiza ních služeb	516		-6 291 017,58		-7 006 089,60
12.	Ostatní služby	518	5 000 278,26	27 024 971,00	4 864 312,16	11 606 785,45
13.	Mzdové náklady	521	13 654 517,00	3 636 355,00	11 059 286,78	3 146 133,22
14.	Zákonné sociální pojišt ní	524	4 441 364,00	1 105 075,00	3 617 094,00	958 389,00
15.	Jiné sociální pojišt ní	525				
16.	Zákonné sociální náklady	527	555 346,00	123 472,00	481 123,00	115 557,00
17.	Jiné sociální náklady	528				
18.	Da silní ní	531	39 202,00	9 948,00	36 612,00	9 876,00
19.	Da z nemovitostí	532				
20.	Jiné dan a poplatky	538	31 343,37	51 399,00	81 805,08	9 750,00
22.	Smluvní pokuty a úroky z prodlení	541				
23.	Jiné pokuty a penále	542	937,45		1 456,00	
24.	Dary a jiná bezúplatná p edání	543				
25.	Prodaný materiál	544				
26.	Manka a škody	547				
27.	Tvorba fond	548				
28.	Odpisy dlouhodobého majetku	551	2 301 192,29	460 858,71	2 233 665,17	409 375,63
29.	Prodaný dlouhodobý nehmotný majetek	552				
30.	Prodaný dlouhodobý hmotný majetek	553				
31.	Prodané pozemky	554				
32.	Tvorba a zú tování rezerv	555				
33.	Tvorba a zú tování opravných položek	556		5 725,24		-7 471,84
34.	Náklady z vy azených pohledávek	557		8 607,00		
35.	Náklady z drobného dlouhodobého majetku	558	227 105,36	185 723,35	342 870,34	
36.	Ostatní náklady z innosti	549	280 917,66	18 419,64	204 638,25	43 116,57
<b>II.</b>	<b>Finan ní náklady</b>		<b>115 293,59</b>	<b>200,00</b>	<b>154 894,46</b>	<b>12,45</b>
1.	Prodané cenné papíry a podíly	561				
2.	Úroky	562	114 210,31		154 081,88	12,45
3.	Kurzové ztráty	563	299,28		812,58	
4.	Náklady z p ecen ní reálnou hodnotou	564				
5.	Ostatní finan ní náklady	569	784,00	200,00		
<b>III.</b>	<b>Náklady na transfery</b>					
1.	Náklady vybraných úst edních vládních institucí na transfery	571				
2.	Náklady vybraných místních vládních institucí na transfery	572				
<b>V.</b>	<b>Da z p íjm</b>		<b>49,40</b>	<b>257 255,40</b>		<b>275 130,00</b>
1.	Da z p íjm	591	49,40	257 255,40		275 130,00

íslo položky	Název položky	Syntetický ú et	1	2	3	4
			Ú ETNÍ OBDOBÍ			
			B ŽNÉ		MINULÉ	
		Hlavníinnost	Hospodáskáinnost	Hlavníinnost	Hospodáskáinnost	
2.	Dodate né odvody dan z p íjm	595				
<b>B.</b>	<b>VÝNOSY CELKEM</b>		<b>22 961 019,00</b>	<b>65 875 452,08</b>	<b>25 031 791,23</b>	<b>41 663 948,38</b>
<b>I.</b>	<b>Výnosy z innosti</b>		<b>13 351,44</b>	<b>65 758 468,75</b>	<b>121 107,68</b>	<b>41 452 688,60</b>
1.	Výnosy z prodeje vlastních výrobk	601				
2.	Výnosy z prodeje služeb	602		<b>64 796 952,77</b>	<b>42 936,00</b>	<b>41 198 627,27</b>
3.	Výnosy z pronájmu	603		<b>435 232,11</b>	<b>23 327,85</b>	<b>113 554,50</b>
4.	Výnosy z prodaného zboží	604				
8.	Jiné výnosy z vlastních výkon	609				<b>40 000,00</b>
9.	Smluvní pokuty a úroky z prodlení	641		<b>10 000,00</b>		<b>25 465,94</b>
10.	Jiné pokuty a penále	642				
11.	Výnosy z vy azených pohledávek	643				
12.	Výnosy z prodeje materiálu	644				
13.	Výnosy z prodeje dlouhodobého nehmotného majetku	645				
14.	Výnosy z prodeje dlouhodobého hmotného majetku krom p	646				
15.	Výnosy z prodeje pozemk	647				
16.	erpání fond	648				
17.	Ostatní výnosy z innosti	649	<b>13 351,44</b>	<b>516 283,87</b>	<b>54 843,83</b>	<b>75 040,89</b>
<b>II.</b>	<b>Finan ní výnosy</b>		<b>271,67</b>	<b>186,45</b>	<b>184,44</b>	<b>65,66</b>
1.	Výnosy z prodeje cenných papír a podíl	661				
2.	Úroky	662	<b>266,61</b>	<b>186,45</b>	<b>184,44</b>	<b>65,66</b>
3.	Kurzové zisky	663	<b>5,06</b>			
4.	Výnosy z p ecen ní reálnou hodnotou	664				
6.	Ostatní finan ní výnosy	669				
<b>IV.</b>	<b>Výnosy z transfer</b>		<b>22 947 395,89</b>	<b>116 796,88</b>	<b>24 910 499,11</b>	<b>211 194,12</b>
1.	Výnosy vybraných úst edních vládních institucí z transfer	671				
2.	Výnosy vybraných místních vládních institucí z transfer	672	<b>22 947 395,89</b>	<b>116 796,88</b>	<b>24 910 499,11</b>	<b>211 194,12</b>
<b>C.</b>	<b>VÝSLEDEK HOSPODA ENÍ</b>					
1.	Výsledek hospoda ení p ed zdan ním	-	<b>-7 651 645,76</b>	<b>7 912 065,00</b>	<b>-1 905 536,58</b>	<b>2 188 827,69</b>
2.	Výsledek hospoda ení b žného ú etního období	-	<b>-7 651 695,16</b>	<b>7 654 809,60</b>	<b>-1 905 536,58</b>	<b>1 913 697,69</b>



## P íloha . 5 nová

### P ÍSP VKOVÉ ORGANIZACE Z IZOVANÉ ÚSC A SVAZKY OBCÍ

**Název:** Technické služby m sta Úvaly, p ísp vková organizace

Sídlo: Riegerova 12, Úvaly, 250 82, eská republika

Právní forma: p ísp vková organizace

**I O:** 04441869

P edm t innosti: provozování vodovod a kanalizací

sestavený k 31.12.2021

(v K , s p esností na dv desetinná místa)

okamžik sestavení: 21.02.2022

<b>A.1.</b>	<b>Informace podle § 7 odst. 3 zákona</b>

<b>A.2.</b>	<b>Informace podle § 7 odst. 4 zákona</b>

<b>A.3.</b>	<b>Informace podle § 7 odst. 5 zákona</b>

<b>A.4.</b>		<b>Informace podle § 7 odst. 5 zákona o stavu ú t v knize podrozvahových ú t</b>		
íslo položky	Název položky	ú et	Ú ETNÍ OBDOBÍ	
			B ŽNÉ	MINULÉ
<b>P.I.</b>	Majetek a závazky ú etní jednotky		<b>235 770,55</b>	<b>205 221,32</b>
1.	Jiný drobný dlouhodobý nehmotný majetek	901	0,00	0,00
2.	Jiný drobný dlouhodobý hmotný majetek	902	<b>235 770,55</b>	<b>205 221,32</b>
3.	Vy azené pohledávky	905	0,00	0,00
4.	Vy azené závazky	906	0,00	0,00
5.	Ostatní majetek	909	0,00	0,00
<b>P.II.</b>	Krátkodobé podmín ěné pohledávky z transfer a krátkodobé podmín ěné závazky z transfer		0,00	0,00
1.	Krátkodobé podmín ěné pohledávky z p edfinancování transfer	911	0,00	0,00
2.	Krátkodobé podmín ěné závazky z p edfinancování transfer	912	0,00	0,00
3.	Krátkodobé podmín ěné pohledávky ze zahrani ních transfer	913	0,00	0,00
4.	Krátkodobé podmín ěné závazky ze zahrani ních transfer	914	0,00	0,00
5.	Ostatní krátkodobé podmín ěné pohledávky z transfer	915	0,00	0,00
6.	Ostatní krátkodobé podmín ěné závazky z transfer	916	0,00	0,00
<b>P.III.</b>	Podmín ěné pohledávky z d vodu užívání majetku jinou osobou		0,00	0,00
1.	Krátkodobé podmín ěné pohledávky z d vodu úplatného užívání majetku jinou osobou	921	0,00	0,00
2.	Dlouhodobé podmín ěné pohledávky z d vodou úplatného užívání majetku jinou osobou	922	0,00	0,00
3.	Krátkodobé podmín ěné pohledávky z d vodu užívání majetku jinou osobou na základ smlouvy o výp j	923	0,00	0,00
4.	Dlouhodobé podmín ěné pohledávky z d vodu užívání majetku jinou osobou na základ smlouvy o výp j	924	0,00	0,00
5.	Krátkodobé podmín ěné pohledávky z d vodu užívání majetku jinou osobou z jiných d vod	925	0,00	0,00
6.	Dlouhodobé podmín ěné pohledávky z d vodu užívání majetku jinou osobou z jiných d vod	926	0,00	0,00
<b>P.IV.</b>	Další podmín ěné pohledávky		0,00	0,00
1.	Krátkodobé podmín ěné pohledávky ze smluv o prodeji dlouhodobého majetku	931	0,00	0,00
2.	Dlouhodobé podmín ěné pohledávky ze smluv o prodeji dlouhodobého majetku	932	0,00	0,00
3.	Krátkodobé podmín ěné pohledávky z jiných smluv	933	0,00	0,00
4.	Dlouhodobé podmín ěné pohledávky z jiných smluv	934	0,00	0,00
5.	Krátkodobé podmín ěné pohledávky ze sdílených daní	939	0,00	0,00
6.	Dlouhodobé podmín ěné pohledávky ze sdílených daní	941	0,00	0,00
7.	Krátkodobé podmín ěné pohledávky ze vztahu k jiným zdroj m	942	0,00	0,00

8.	Dlouhodobé podmíněné pohledávky ze vztahu k jiným zdrojům	943	0,00	0,00
9.	Krátkodobé podmíněné úhrady pohledávek z přijatých zájistí	944	0,00	0,00
10.	Dlouhodobé podmíněné úhrady pohledávek z přijatých zájistí	945	0,00	0,00
11.	Krátkodobé podmíněné pohledávky ze soudních sporů, správních řízení a jiných řízení	947	0,00	0,00
12.	Dlouhodobé podmíněné pohledávky ze soudních sporů, správních řízení a jiných řízení	948	0,00	0,00
<b>P.V.</b>	Dlouhodobé podmíněné pohledávky z transferů a dlouhodobé podmíněné závazky z transferů		0,00	0,00
1.	Dlouhodobé podmíněné pohledávky z podfinancování transferů	951	0,00	0,00
2.	Dlouhodobé podmíněné závazky z podfinancování transferů	952	0,00	0,00
3.	Dlouhodobé podmíněné pohledávky ze zahraničních transferů	953	0,00	0,00
4.	Dlouhodobé podmíněné závazky ze zahraničních transferů	954	0,00	0,00
5.	Ostatní dlouhodobé podmíněné pohledávky z transferů	955	0,00	0,00
6.	Ostatní dlouhodobé podmíněné závazky z transferů	956	0,00	0,00
<b>P.VI.</b>	Podmíněné závazky z dovozu užívání cizího majetku		0,00	0,00
1.	Krátkodobé podmíněné závazky z operativního leasingu	961	0,00	0,00
2.	Dlouhodobé podmíněné závazky z operativního leasingu	962	0,00	0,00
3.	Krátkodobé podmíněné závazky z finančního leasingu	963	0,00	0,00
4.	Dlouhodobé podmíněné závazky z finančního leasingu	964	0,00	0,00
5.	Krátkodobé podmíněné závazky z dovozu užívání cizího majetku na základě smlouvy o výpůjčce	965	0,00	0,00
6.	Dlouhodobé podmíněné závazky z dovozu užívání cizího majetku na základě smlouvy o výpůjčce	966	0,00	0,00
7.	Krátkodobé podmíněné závazky z dovozu užívání cizího majetku nebo jeho převzetí z jiných dovozů	967	0,00	0,00
8.	Dlouhodobé podmíněné závazky z dovozu užívání cizího majetku nebo jeho převzetí z jiných dovozů	968	0,00	0,00
<b>P.VII.</b>	Další podmíněné závazky		0,00	0,00
1.	Krátkodobé podmíněné závazky ze smluv o pořízení dlouhodobého majetku	971	0,00	0,00
2.	Dlouhodobé podmíněné závazky ze smluv o pořízení dlouhodobého majetku	972	0,00	0,00
3.	Krátkodobé podmíněné závazky z jiných smluv	973	0,00	0,00
4.	Dlouhodobé podmíněné závazky z jiných smluv	974	0,00	0,00
5.	Krátkodobé podmíněné závazky z přijatého kolaterálu	975	0,00	0,00
6.	Dlouhodobé podmíněné závazky z přijatého kolaterálu	976	0,00	0,00
7.	Krátkodobé podmíněné závazky vyplývající z právních předpisů a dalšíinnosti moci zákonodárné, výkonné	978	0,00	0,00
8.	Dlouhodobé podmíněné závazky vyplývající z právních předpisů a dalšíinnosti moci zákonodárné, výkonné	979	0,00	0,00
9.	Krátkodobé podmíněné závazky z poskytnutých garancí jednorázových	981	0,00	0,00
10.	Dlouhodobé podmíněné závazky z poskytnutých garancí jednorázových	982	0,00	0,00
11.	Krátkodobé podmíněné závazky z poskytnutých garancí ostatních	983	0,00	0,00
12.	Dlouhodobé podmíněné závazky z poskytnutých garancí ostatních	984	0,00	0,00
13.	Krátkodobé podmíněné závazky ze soudních sporů, správních řízení a jiných řízení	985	0,00	0,00
14.	Dlouhodobé podmíněné závazky ze soudních sporů, správních řízení a jiných řízení	986	0,00	0,00
<b>P.VIII.</b>	Ostatní podmíněná aktiva a ostatní podmíněná pasiva a vyrovnávací účty		0,00	0,00
1.	Ostatní krátkodobá podmíněná aktiva	991	0,00	0,00
2.	Ostatní dlouhodobá podmíněná aktiva	992	0,00	0,00
3.	Ostatní krátkodobá podmíněná pasiva	993	0,00	0,00
4.	Ostatní dlouhodobá podmíněná pasiva	994	0,00	0,00
5.	Vyrovnávací účty k podrozvahovým účtům	999	235 770,55	205 221,32

<b>A.5.</b>	<b>Informace podle § 18 odst. 3 písm. b) zákona</b>

<b>A.6.</b>	<b>Informace podle § 19 odst. 6 zákona</b>

<b>B.1.</b>	<b>Informace podle § 66 odst. 6</b>

<b>B.2.</b>	<b>Informace podle § 66 odst. 8</b>

<b>B.3.</b>	<b>Informace podle § 68 odst. 3 ( ÍSLO A TEXT)</b>
-------------	--

C.		Doplující informace k položkám rozvahy "C.I.1. Jm ní ú etní jednotky" a "C.I.3. Transfery na po ízení dlouhodobého majetku"	
íslo položky	Název položky	Ú ETNÍ OBDOBÍ	
		B ŽNÉ	MINULÉ
C.1.	Zvýšení stavu transfer na po ízení dlouhodobého majetku za b žné ú etní období	0,00	0,00
C.2.	Snížení stavu transfer na po ízení dlouhodobého majetku ve v cné a asové souvislosti	0,00	0,00

<b>D.1.</b>	<b>Po et jednotlivých v cí a soubor majetku nebo seznam tohoto majetku ( ÍSLO A TEXT)</b>
Císlo:	0,00

<b>D.2.</b>	<b>Celková vým ra lesních pozemk s lesním porostem ( ÍSLO)</b>
Císlo:	0,00

<b>D.3.</b>	<b>Výše ocen ní celkové vým ry lesních pozemk s lesním porostem ve výši 57 K /m2 ( ÍSLO)</b>
Císlo:	0,00

<b>D.4.</b>	<b>Vým ra lesních pozemk s lesním porostem ocen ným jiným zp sobem ( ÍSLO)</b>
Císlo:	0,00

<b>D.5.</b>	<b>Výše ocen ní lesních pozemk s lesním porostem ocen ným jiným zp sobem ( ÍSLO)</b>
Císlo:	0,00

<b>D.6.</b>	<b>Pr m rná výše ocen ní vým ry lesních pozemk s lesním porostem ocen ných jiným zp sobem ( ÍSLO)</b>
Císlo:	0,00

<b>D.7.</b>	<b>Komentá k ocen ní lesních pozemk jiným zp sobem ( ÍSLO A TEXT)</b>
Císlo:	0,00

<b>E.1.</b>	<b>Dopl ůjící informace k položkám rozvahy</b>	
<b>K položce</b>	<b>Dopl ůjící informace</b>	<b>ástka</b>
.		

<b>E.2.</b>	<b>Dopl ůjící informace k položkám výkazu zisku a ztráty</b>	
<b>K položce</b>	<b>Dopl ůjící informace</b>	<b>ástka</b>
.		

<b>E.3.</b>	<b>Dopl ůjící informace k položkám p ehledu o pen ůžních tocích</b>	
<b>K položce</b>	<b>Dopl ůjící informace</b>	<b>ástka</b>
.		

<b>E.4.</b>	<b>Dopl ůjící informace k položkám p ehledu o zm ůnách vlastního kapitálu</b>	
<b>K položce</b>	<b>Dopl ůjící informace</b>	<b>ástka</b>
.		

<b>F.a.</b>	<b>Dopl ůjící informace k fond m ů etní jednotky - Fond kulturních a sociálních pot eb</b>	
íslo položky	<b>Název položky</b>	<b>B ůné ů etní období</b>
<b>A.I.</b>	Po áte ní stav fondu k 1. 1.	<b>180 151,30</b>
<b>A.II.</b>	Tvorba fondu	<b>244 983,00</b>
1.	Základní p íd l	<b>244 983,00</b>
2.	Splátky p j ek na bytové ů ely poskytnutých do konce roku 1992	<b>0,00</b>
3.	Náhrady škod a pojistná pln ní od pojiš ovny vztahující se k majetku po ízenému z fondu	<b>0,00</b>
4.	Pen ůžní a jiné dary ur ené do fondu	<b>0,00</b>
5.	Ostatní tvorba fondu	<b>0,00</b>
<b>A.III.</b>	erpání fondu	<b>276 798,70</b>
1.	P j ky na bytové ů ely	<b>0,00</b>
2.	Stravování	<b>83 677,00</b>
3.	Rekreace	<b>63 528,00</b>
4.	Kultura, t lovýchova a sport	<b>75 793,70</b>
5.	Sociální výpomoci a p j ky	<b>0,00</b>
6.	Poskytnuté pen ůžní dary	<b>0,00</b>
7.	Úhrada p ísp vku na penzijní p ipojišt ní	<b>26 900,00</b>
8.	Úhrada ástí pojistného na soukromé životní pojišt ní	<b>0,00</b>
9.	Ostatní užití fondu	<b>26 900,00</b>
<b>A.IV.</b>	Kone ný stav fondu	<b>148 335,60</b>

<b>F.d.</b>	<b>Rezervní fond</b>	
íslo položky	<b>Název položky</b>	<b>B ůné ů etní období</b>
<b>D.I.</b>	Po áte ní stav fondu k 1.1.	<b>4 428,68</b>
<b>D.II.</b>	Tvorba fondu	<b>8 161,11</b>
1.	Zlepšený výsledek hospoda ení	<b>8 161,11</b>
2.	Nespot ebované dotace z rozpo tu Evropské unie	<b>0,00</b>
3.	Nespot ebované dotace z mezinárodních smluv	<b>0,00</b>
4.	Pen ůžní dary - ů elové	<b>0,00</b>
5.	Pen ůžní dary - neú elové	<b>0,00</b>
6.	Ostatní tvorba	<b>0,00</b>

<b>D.III.</b>	erpání fondu	0,00
1.	Úhrada zhoršeného výsledku hospodaení	0,00
2.	Úhrada sankcí	0,00
3.	Posílení fondu investic se souhlasem z izovatele	0,00
4.	asové p eklenutí do asného nesouladu mezi výnosy a náklady	0,00
5.	Ostatní erpání	0,00
<b>D.IV.</b>	Kone ný stav fondu	<b>12 589,79</b>

<b>F.f.</b>		<b>Fond investic</b>	
íslo položky	Název položky	B žné ú etní období	
<b>F.I.</b>	Po áte ní stav fondu k 1.1.	<b>2 115 476,73</b>	
<b>F.II.</b>	Tvorba fondu	<b>7 241 858,23</b>	
1.	Pen žní prost edky ve výši odpis hmotného a nehmotného dlouhodobého majetku provád ěné podle z izovatelem schváleného odpisovět	<b>2 147 858,23</b>	
2.	Investi ní p ísp vek z rozpo tu z izovatele	<b>5 094 000,00</b>	
3.	Investi ní dotace ze státních fond a jiných ve ejných rozpo t	<b>0,00</b>	
4.	Ve výši p íjm z prodeje sv ěného dlouhodobého hmotného majetku	<b>0,00</b>	
5.	Pen žní dary a p ísp vky od jiných subjekt	<b>0,00</b>	
6.	Ve výši p íjm z prodeje majetku ve vlastnictví p ísp vkové organizace	<b>0,00</b>	
7.	P evody z rezervního fondu	<b>0,00</b>	
<b>F.III.</b>	erpání fondu	<b>2 644 676,87</b>	
1.	Po ízení a technické zhodnocení hmotného a nehmotného dlouhodobého majetku, s výjimkou drobného hmotného a nehmotného dlouhoc	<b>222 269,42</b>	
2.	Úhrada investí ních úv r nebo p j ek	<b>2 422 407,45</b>	
3.	Odvod do rozpo tu z izovatele	<b>0,00</b>	
4.	Navýšení pen žních prost edk ur ěných na financování údržby a oprav majetku, který p ísp vková organizace používá pro svou innost	<b>0,00</b>	
<b>F.IV.</b>	Kone ný stav fondu	<b>6 712 658,09</b>	

<b>G.</b>		<b>Stavby</b>			
íslo položky	Název položky	Ú ETNÍ OBDOBÍ			MINULÉ
		B ŽNÉ			
		BRUTTO	KOREKCE	NETTO	
<b>G.</b>	Stavby	<b>0,00</b>	<b>0,00</b>	<b>0,00</b>	<b>0,00</b>
<b>G.1.</b>	Bytové domy a bytové jednotky	<b>0,00</b>	<b>0,00</b>	<b>0,00</b>	<b>0,00</b>
<b>G.2.</b>	Budovy pro služby obyvatelstvu	<b>0,00</b>	<b>0,00</b>	<b>0,00</b>	<b>0,00</b>
<b>G.3.</b>	Jiné nebytové domy a nebytové jednotky	<b>0,00</b>	<b>0,00</b>	<b>0,00</b>	<b>0,00</b>
<b>G.4.</b>	Komunikace a ve ejné osv tlení	<b>0,00</b>	<b>0,00</b>	<b>0,00</b>	<b>0,00</b>
<b>G.5.</b>	Jiné inženýrské sít	<b>0,00</b>	<b>0,00</b>	<b>0,00</b>	<b>0,00</b>
<b>G.6.</b>	Ostatní stavby	<b>0,00</b>	<b>0,00</b>	<b>0,00</b>	<b>0,00</b>

<b>H.</b>		<b>Pozemky</b>			
íslo položky	Název položky	Ú ETNÍ OBDOBÍ			MINULÉ
		B ŽNÉ			
		BRUTTO	KOREKCE	NETTO	
<b>H.</b>	Pozemky	<b>0,00</b>	<b>0,00</b>	<b>0,00</b>	<b>0,00</b>
<b>H.1.</b>	Stavební pozemky	<b>0,00</b>	<b>0,00</b>	<b>0,00</b>	<b>0,00</b>
<b>H.2.</b>	Lesní pozemky	<b>0,00</b>	<b>0,00</b>	<b>0,00</b>	<b>0,00</b>
<b>H.3.</b>	Zahrady, pastviny, louky, rybníky	<b>0,00</b>	<b>0,00</b>	<b>0,00</b>	<b>0,00</b>
<b>H.4.</b>	Zastav ná plocha	<b>0,00</b>	<b>0,00</b>	<b>0,00</b>	<b>0,00</b>
<b>H.5.</b>	Ostatní pozemky	<b>0,00</b>	<b>0,00</b>	<b>0,00</b>	<b>0,00</b>

<b>I.</b>		<b>Dopl uující informace k položce „A.II.4. Náklady z p ecen ní reálnou hodnotou“ výkazu zisku a ztráty</b>		
íslo položky	Název položky	Ú ETNÍ OBDOBÍ		
		B ŽNÉ	MINULÉ	
<b>I.</b>	Náklady z p ecen ní reálnou hodnotou	<b>0,00</b>	<b>0,00</b>	
<b>I.1.</b>	Náklady z p ecen ní reálnou hodnotou majetku ur eného k prodeji podle § 64	<b>0,00</b>	<b>0,00</b>	
<b>I.2.</b>	Ostatní náklady z p ecen ní reálnou hodnotou	<b>0,00</b>	<b>0,00</b>	

<b>J.</b>		<b>Dopl uující informace k položce „B.II.4. Výnosy z p ecen ní reálnou hodnotou“ výkazu zisku a ztráty</b>		
íslo položky	Název položky	Ú ETNÍ OBDOBÍ		
		B ŽNÉ	MINULÉ	
<b>J.</b>	Výnosy z p ecen ní reálnou hodnotou	<b>0,00</b>	<b>0,00</b>	
<b>J.1.</b>	Výnosy z p ecen ní reálnou hodnotou majetku ur eného k prodeji podle § 64	<b>0,00</b>	<b>0,00</b>	
<b>J.2.</b>	Ostatní výnosy z p ecen ní reálnou hodnotou	<b>0,00</b>	<b>0,00</b>	

<b>Dopl uující informace o projektech partnerství ve ejného a soukromého sektoru</b>
--

**Věc: Návrh cen vodného a stočného pro rok 2023**

MATERIÁL PŘEDKLÁDÁ: Bc. Markéta Rydvalová, Starostka

PROJEDNÁNO S:

PŘIZVAT:

PODSTATA PROJEDNÁVANÉ VĚCI:

Odbor investic a dopravy předkládá ke schválení zastupitelstvu města kalkulaci vodného a stočného pro rok 2023. Uvedené ceny vycházejí z kalkulace cen Technických služeb města Úvaly, příspěvková organizace. Rada města na svém jednání dne 12.12.2022 projednávala tento návrh (varianty) a doporučuje schválit cenu vodného a stočného. Pro srovnání uvádíme i ceny platné pro rok 2022.

Vodné a stočné pro rok 2022

Voda pitná: 62,77 Kč bez DPH + 10%, tj. 69,05 Kč vč. DPH

Voda odpadní: 53,55 Kč bez DPH + 10%, tj. 58,90 Kč vč. DPH

Celkem vodné a stočné ve výši 127,95 Kč vč. DPH.

Návrh vodného a stočného pro rok 2023

Voda pitná: 74,- Kč bez DPH + 10%, tj. 81,40 Kč vč. DPH

Voda odpadní: 60,86 Kč bez DPH + 10%, tj. 66,95 Kč vč. DPH

Celkem vodné a stočné ve výši 148,35 Kč vč. DPH. Navýšení oproti roku 2022 je 20,40 Kč vč. DPH.

Zdůvodnění navýšení: Technickým službám vzrostl náklad díky výraznému nárůstu za cenu vody Předané od PVK, kde došlo i k nárůstu o 31% (v nominální hodnotě o 4,60 m3) přesně na 19,60 Kč/m3 bez DPH. Dalším faktorem pro navýšení vodného a stočného oproti letošnímu roku 2022 je výrazný nárůst energií (elektřiny a plyn) jak v roce 2022, tak i ve výhledu na rok 2023. Přestože v roce 2022 došlo ke zcela vyjímečnému nárůstu cen energie, nedošlo ze strany TSÚ p.o. ke zdražení. Dále s ohledem na udržitelnost dotace se v roce 2023 bude ještě platit nájemné, které se také promítá do kalkulace vodného a stočného. Dalším faktorem zvyšování cen je, že došlo k výraznému navýšení ceny za chemikálie.

Dopad na rozpočet: zvýšení cen vodného a stočného pro MěÚ

DOPAD NA ROZPOČET: Usnesení má vliv na rozpočet města

NÁVRH USNESENÍ:

**Zastupitelstvo města Úvaly**

**I. schvaluje**

návrh cen vodného a stočného ve výši voda pitná: 74,- Kč bez DPH + 10%, tj. 81,40 Kč vč. DPH a voda odpadní: 60,86 Kč bez DPH + 10%, tj. 66,95 Kč vč. DPH.

Celkem vodné a stočné ve výši 148,35 Kč vč. DPH. Navýšení oproti roku 2022 je 20,40 Kč vč. DPH

**II. ukládá**

1. starostce

1. zajistit realizaci tohoto usnesení prostřednictvím vedoucího OID

Výsledek hlasování:

**PRO    PROTI    ZDRŽEL SE**

PŘÍLOHY:

Příloha č.1 k usnesení Zastupitelstva města Úvaly-vodné, stočné pro rok 2023

Příloha č.2 k usnesení Zastupitelstva města Úvaly-vodné, stočné pro rok 2023

Příloha č.3 k usnesení Zastupitelstva města Úvaly-tabulka sociálně únosných cen pro vodné a stočné

Příloha č.4 k usnesení Zastupitelstva města Úvaly-zdůvodnění provozovatele

ZPRACOVAL: Ing. arch. Miroslav Hofman, vedoucí odboru investic a dopravy OIDA  
Adriana Bednarčíková, Odbor investic a dopravy



		Jirny	Úvaly+Horoušany
množství vody převzaté	m3	815 000,00	400 000,00
cena vody převzaté	Kč/m3	19,60	24,03
úniky	psi	1,00	1,00
celkové nájemné	Kč	250 000,00	
zisk	%		
koefficient přidělení fixních provozních nákladů	koefficient	0,75	0,25

převzatá od PVK 815 000  
předaná do Jiren 815 000  
spotřeba Jirny 415 000  
převzatá z Jiren 400 000  
předaná do Horoušan a Úval 400 000  
spotřeba Úvaly 315 000  
spotřeba Horoušany 85 000

kontrola OK

předaná do Jiren	m3	415 000
předaná do Horoušan	m3	85 000
předaná do Úval	m3	315 000
předaná celkem	m3	815 000

předaná Úvaly + Horoušany 400 000  
předaná Úvaly + Horoušany od Jiren 400 000  
předaná Jirny + Úvaly + Horoušany v Jirnech 815 000  
Předaná Svěmšlce - nejde do kalkulace 35 000

## Kalkulace ceny vody předané - rok 2023

pro Svazek obcí Úvalsko

Technické služby města Úvaly, p. o.

Řádek	Nákladové položky	Měrná jedn.	Náklady pro výpočet ceny		Horoušany	Úvaly
			Jirny	Úvaly+Horoušany bez ČS Fibichova		
			kalkulace 2023	kalkulace 2023	kalkulace 2023	kalkulace 2023
<b>1. Materiál</b>		Kč	16 030 250,00	9 630 584,31	2 046 499,17	7 584 085,14
1.1 surová voda podzemní a povrchová		Kč				
1.2 pitná voda převzatá		Kč	15 974 000,00	9 611 834,31	2 042 514,79	7 569 319,52
1.3 - chemikálie		Kč				
1.4 - ostatní materiál		Kč	56 250,00	18 750,00	3 984,38	14 765,63
<b>2. Energie</b>		Kč	1 050 000,00	-	-	150 000,00
2.1 - elektrická energie		Kč	1 050 000,00			150 000,00
2.2 - ostatní energie (plyn, pevná a kapalná)		Kč				
<b>3. Mzdy</b>		Kč	427 500,00	138 375,00	29 404,69	108 970,31
3.1 - přímé mzdy		Kč	307 500,00	102 500,00	21 781,25	80 718,75
3.2 - ostatní osobní náklady		Kč	120 000,00	35 875,00	7 623,44	28 251,56
<b>4. Ostatní přímé náklady</b>		Kč	362 500,00	37 500,00	7 968,75	29 531,25
4.1 - odpisy a prostředky obnovy infr. majetku		Kč				
4.2a - opravy infrastrukturního majetku - havarijní		Kč	37 500,00	12 500,00	2 656,25	9 843,75
4.2b - opravy infrastrukturního majetku - obnovující		Kč	75 000,00	25 000,00	5 312,50	19 687,50
4.3 - nájem infrastrukturního majetku		Kč	250 000,00		-	-
4.4 prostředky obnovy infrastrukturního majetku		Kč				
<b>5. Provozní náklady</b>		Kč	67 500,00	22 500,00	4 781,25	17 718,75
5.1. poplatky za vypouštění odpadních vod		Kč				
5.2. ostatní provozní náklady externí		Kč	67 500,00	22 500,00	4 781,25	17 718,75
5.3. ostatní provozní náklady ve vlastní režii		Kč				
<b>6. Finanční náklady</b>		Kč				
<b>7. Ostatní výnosy</b>		Kč				
<b>8. Výrobní režie</b>		Kč	112 500,00	37 500,00	7 968,75	29 531,25
<b>9. Správní režie</b>		Kč				
<b>10. Úplné vlastní náklady</b>		Kč	18 050 250,00	9 866 459,31	2 096 622,60	7 919 836,70
A Hodnota souvisejícího infrastrukturního majetku		Kč	47 888 000,00			
B Pořizovací cena provozního majetku		Kč				
C Počet pracovníků	osob					
D Voda pitná převzatá	m3		815 000,00			
E Voda pitná předaná	m3		815 000,00	400 000,00	85 000,00	315 000,00
<b>11. JEDNOTKOVÉ NÁKLADY</b>	Kč/m3		22,15	24,67	24,67	25,14

Kalkulovaná cena pro vodné a stočné			
12. Úplné vlastní náklady - ÚVN	Kč	18 050 250,00	9 866 459,31
13. Kalkulační zisk	Kč	229 862,40	-
14. % podíl z ÚVN	%	1,3%	0,0%
15. z ř. 13. na rozvoj a obnovu infrastrukturního maj.	Kč		
16. Celkem ÚVN + zisk	Kč	18 280 112,40	9 866 459,31
17. Voda fakturovaná pitná	m3	815 000,00	400 000,00
18. CENA pro vodné	Kč/m3	22,43	24,67
19. CENA vodné včetně DPH	Kč/m3	24,67	27,13

Kalkulovaná cena pro vodné a stočné			
12. Úplné vlastní náklady - ÚVN	Kč	2 096 622,60	7 919 836,70
13. Kalkulační zisk	Kč	-	-
14. % podíl z ÚVN	%	0,0%	0,0%
15. z ř. 13. na rozvoj a obnovu infrastrukturního maj.	Kč		
16. Celkem ÚVN + zisk	Kč	2 096 622,60	7 919 836,70
17. Voda fakturovaná pitná	m3	85 000,00	315 000,00
18. CENA pro vodné	Kč/m3	24,67	25,14
19. CENA vodné včetně DPH	Kč/m3	27,13	27,66

## Kalkulace pro vodné a stočné - rok 2023

pro město Úvaly

Technické služby města Úvaly, p. o.

Řádek	Nákladové položky	Měrná jedn.	Náklady pro výpočet ceny			
			kalkulace 2022	kalkulace 2023	kalkulace 2022	kalkulace 2023
			kalkulace 2022	kalkulace 2023	kalkulace 2022	kalkulace 2023
<b>1. Materiál</b>		Kč	6 141 608,99	9 565 130,94	250 000,00	600 000,00
1.1 surová voda podzemní a povrchová		Kč				
1.2 pitná voda převzatá		Kč	5 831 608,99	8 715 130,94		
1.3 - chemikálie		Kč	10 000,00	50 000,00	150 000,00	450 000,00
1.4 - ostatní materiál		Kč	300 000,00	800 000,00	100 000,00	150 000,00
<b>2. Energie</b>		Kč	20 000,00	20 000,00	1 600 000,00	3 000 000,00
2.1 - elektrická energie		Kč	20 000,00	20 000,00	1 600 000,00	3 000 000,00
2.2 - ostatní energie (plyn, pevná a kapalná)		Kč				
<b>3. Mzdy</b>		Kč	2 950 000,00	2 565 000,00	2 100 000,00	1 215 000,00
3.1 - přímé mzdy		Kč	1 900 000,00	1 900 000,00	1 500 000,00	900 000,00
3.2 - ostatní osobní náklady		Kč	1 050 000,00	665 000,00	600 000,00	315 000,00
<b>4. Ostatní přímé náklady</b>		Kč	5 172 000,00	5 200 000,00	7 446 000,00	7 600 000,00
4.1 - odpisy a prostředky obnovy infr. majetku		Kč				
4.2a - opravy infrastrukturního majetku - havarijní		Kč	1 200 000,00	1 200 000,00	300 000,00	400 000,00
4.2b - opravy infrastrukturního majetku - obnovující		Kč				
4.3 - nájem infrastrukturního majetku		Kč	3 972 000,00	4 000 000,00	7 146 000,00	7 200 000,00
4.4 prostředky obnovy infrastrukturního majetku		Kč				
<b>5. Provozní náklady</b>		Kč	980 000,00	350 000,00	2 226 000,00	2 500 000,00
5.1. poplatky za vypouštění odpadních vod		Kč			46 000,00	
5.2. ostatní provozní náklady externí		Kč	800 000,00	350 000,00	1 900 000,00	2 500 000,00
5.3. ostatní provozní náklady ve vlastní režii		Kč	180 000,00		280 000,00	
<b>6. Finanční náklady</b>		Kč				
<b>7. Ostatní výnosy</b>		Kč				
<b>8. Výrobní režie</b>		Kč	350 000,00	800 000,00	250 000,00	300 000,00
<b>9. Správní režie</b>		Kč	80 000,00		50 000,00	
<b>10. Úplné vlastní náklady</b>		Kč	15 693 608,99	18 500 130,94	13 922 000,00	15 215 000,00
A Hodnota souvisejícího infrastrukturního majetku		Kč	181 496 300,00	181 496 300,00	340 505 100,00	340 505 100,00
B Pořizovací cena provozního majetku		Kč				
C Počet pracovníků	osob		3	3	3	3
D Voda pitná fakturovaná	m3		250 000,00	250 000,00		
E - z toho domácnosti	m3		230 000,00	230 000,00		
F Voda odpadní odváděná fakturovaná	m3				260 000,00	250 000,00
G - z toho domácnosti	m3				240 000,00	
H Voda srážková fakturovaná	m3					
I Voda odpadní čistěná	m3				460 000,00	400 000,00
J Pitná nebo odpadní voda převzatá	m3		290 000,00	315 000,00		
K Pitná nebo odpadní voda předaná	m3					
<b>11. JEDNOTKOVÉ NÁKLADY</b>	Kč/m3		62,77	74,00	53,55	60,86

Kalkulovaná cena pro vodné a stočné			
12. Úplné vlastní náklady - ÚVN	Kč	15 693 608,99	18 500 130,94
13. Kalkulační zisk	Kč	-	-
14. % podíl z ÚVN	%	0%	0%
15. z ř. 13. na rozvoj a obnovu infrastrukturního maj.	Kč		
16. Celkem ÚVN + zisk	Kč	15 693 608,99	18 500 130,94
17. Voda fakturovaná pitná, odpadní+srážková	m3	250 000,00	250 000,00
18. CENA pro vodné	Kč/m3	62,77	74,00
19. CENA vodné včetně DPH	Kč/m3	69,05	81,40

V+S 2022 127,95  
V+S 2023 148,35  
rozdíl 20,39 Kč  
na osobu rok 795 Kč  
měsíčně os 66,28 Kč  
115,94%

## Kalkulace ceny vody předané - rok 2023

pro Energie AG Kolín a.s.

Technické služby města Úvaly, p. o.

Náklady pro výpočet ceny				
Nákladové položky		Měrná jedn.	Vodné	
Řádek			kalkulace 2022	kalkulace 2023
<b>1.</b>	<b>Materiál</b>	<b>Kč</b>	<b>1 180 818,71</b>	<b>1 480 890,24</b>
1.1	surová voda podzemní a povrchová	Kč		
1.2	pitná voda převzatá	Kč	1 169 181,45	1 443 170,24
1.3	- chemikálie	Kč	2 201,64	11 480,00
1.4	- ostatní materiál	Kč	9 435,62	26 240,00
<b>2.</b>	<b>Energie</b>	<b>Kč</b>	<b>3 145,21</b>	<b>3 280,00</b>
2.1	- elektrická energie	Kč	3 145,21	3 280,00
2.2	- ostatní energie (plyn, pevná a kapalná)	Kč		
<b>3.</b>	<b>Mzdy</b>	<b>Kč</b>	<b>92 783,56</b>	<b>84 132,00</b>
3.1	- přímé mzdy	Kč	59 758,90	62 320,00
3.2	- ostatní osobní náklady	Kč	33 024,66	21 812,00
<b>4.</b>	<b>Ostatní přímé náklady</b>	<b>Kč</b>	<b>162 670,03</b>	<b>170 560,00</b>
4.1	- odpisy a prostředky obnovy infr. majetku	Kč		
4.2a	- opravy infrastrukturního majetku - havarijní	Kč	37 742,47	39 360,00
4.2b	- opravy infrastrukturního majetku - obnovující	Kč		
4.3	- nájem infrastrukturního majetku	Kč	124 927,56	131 200,00
4.4	prostředky obnovy infrastrukturního majetku	Kč	-	-
<b>5.</b>	<b>Provozní náklady</b>	<b>Kč</b>	<b>30 823,01</b>	<b>11 480,00</b>
5.1.	poplatky za vypouštění odpadních vod	Kč		
5.2.	ostatní provozní náklady externí	Kč	25 161,64	11 480,00
5.3.	ostatní provozní náklady ve vlastní režii	Kč	5 661,37	-
<b>6.</b>	<b>Finanční náklady</b>	<b>Kč</b>	<b>-</b>	<b>-</b>
<b>7.</b>	<b>Ostatní výnosy</b>	<b>Kč</b>		
<b>8.</b>	<b>Výrobní režie</b>	<b>Kč</b>	<b>11 008,22</b>	<b>26 240,00</b>
<b>9.</b>	<b>Správní režie</b>	<b>Kč</b>	<b>2 516,16</b>	<b>-</b>
<b>10.</b>	<b>Úplné vlastní náklady</b>	<b>Kč</b>	<b>1 483 764,90</b>	<b>1 776 582,24</b>
A	Hodnota souvisejícího infrastrukturního majetku	Kč		
B	Pořizovací cena provozního majetku	Kč		
C	Počet pracovníků	osob	0,6	0,6
D	Voda pitná fakturovaná	m <sup>3</sup>		
E	- z toho domácnosti	m <sup>3</sup>		
F	Voda odpadní odváděná fakturovaná	m <sup>3</sup>		
G	- z toho domácnosti	m <sup>3</sup>		
H	Voda srážková fakturovaná	m <sup>3</sup>		
I	Voda odpadní čištěná	m <sup>3</sup>		
J	Pitná nebo odpadní voda převzatá	m <sup>3</sup>	57 400,00	57 400,00
K	Pitná nebo odpadní voda předaná	m <sup>3</sup>	41 000,00	41 000,00
<b>11.</b>	<b>JEDNOTKOVÉ NÁKLADY</b>	<b>Kč/m<sup>3</sup></b>	<b>36,19</b>	<b>43,33</b>

Kalkulovaná cena pro vodné a stočné				
12.	Úplné vlastní náklady - ÚVN	Kč	1 483 764,90	1 776 582,24
13.	Kalkulační zisk	Kč	-	-
14.	% podíl z ÚVN	%	0%	0%
15.	z ř. 13. na rozvoj a obnovu infrastrukturního maj.	Kč		
16.	Celkem ÚVN + zisk	Kč	1 483 764,90	1 776 582,24
17.	Voda fakturovaná pitná, odpadní+srážková	m <sup>3</sup>	41 000,00	41 000,00
18.	<b>CENA pro vodné</b>	<b>Kč/m<sup>3</sup></b>	<b>36,19</b>	<b>43,33</b>
19.	<b>CENA vodné včetně DPH</b>	<b>Kč/m<sup>3</sup></b>	<b>39,81</b>	<b>47,66</b>

		Jirny	Úvaly+Horoušany
množství vody převzaté	m3	815 000,00	400 000,00
cena vody převzaté	Kč/m3	19,60	24,03
úniky	psí	1,00	1,00
celkové nájemné	Kč	250 000,00	
zisk	%		předaná do Horoušan a Úval
koeficient přidělení fixních provozních nákladů	koeficient	0,75	0,25

převzatá od PVK	815 000
předaná do Jíren	815 000
spotřeba Jirny	415 000
převzatá z Jíren	400 000
předaná do Horoušan a Úval	400 000
spotřeba Úvaly	315 000
spotřeba Horoušany	85 000

kontrola OK

předaná do Jíren	m3	415 000
předaná do Horoušan	m3	85 000
předaná do Úval	m3	315 000
předaná celkem	m3	815 000

předaná Úvaly + Horoušany	400 000
předaná Úvaly + Horoušany od Jíren	400 000
předaná Jirny + Úvaly + Horoušany v Jirnech	815 000
Předaná Světlá - nejde do kalkulace	35 000

### Kalkulace ceny vody předané - rok 2023

pro Svazek obcí Úvalsko Technické služby města Úvaly, p. o.

Řádek	Nákladové položky	Měrná jedn.	Náklady pro výpočet ceny	
			Jirny	Úvaly+Horoušany bez ČS Fibichova
			kalkulace 2023	kalkulace 2023
1.	<b>Materiál</b>	Kč	16 030 250,00	9 630 584,31
1.1	surová voda podzemní a povrchová	Kč		
1.2	pitná voda převzatá	Kč	15 974 000,00	9 611 834,31
1.3	- chemikálie	Kč		
1.4	- ostatní materiál	Kč	56 250,00	18 750,00
2.	<b>Energie</b>	Kč	1 050 000,00	-
2.1	- elektrická energie	Kč	1 050 000,00	
2.2	- ostatní energie (plyn, pevná a kapalná)	Kč		
3.	<b>Mzdy</b>	Kč	427 500,00	138 375,00
3.1	- přímé mzdy	Kč	307 500,00	102 500,00
3.2	- ostatní osobní náklady	Kč	120 000,00	35 875,00
4.	<b>Ostatní přímé náklady</b>	Kč	362 500,00	37 500,00
4.1	- odpisy a prostředky obnovy infr. majetku	Kč		
4.2a	- opravy infrastrukturního majetku - havarijní	Kč	37 500,00	12 500,00
4.2b	- opravy infrastrukturního majetku - obnovující	Kč	75 000,00	25 000,00
4.3	- nájem infrastrukturního majetku	Kč	250 000,00	
4.4	prostředky obnovy infrastrukturního majetku	Kč		
5.	<b>Provozní náklady</b>	Kč	67 500,00	22 500,00
5.1.	poplatky za vypouštění odpadních vod	Kč		
5.2.	ostatní provozní náklady externí	Kč	67 500,00	22 500,00
5.3.	ostatní provozní náklady ve vlastní režii	Kč	-	-
6.	<b>Finanční náklady</b>	Kč		
7.	<b>Ostatní výnosy</b>	Kč		
8.	<b>Výrobní režie</b>	Kč	112 500,00	37 500,00
9.	<b>Správní režie</b>	Kč	-	-
10.	<b>Úplné vlastní náklady</b>	Kč	18 050 250,00	9 866 459,31
A	Hodnota souvisejícího infrastrukturního majetku	Kč	47 888 000,00	
B	Požizovací cena provozního majetku	Kč		
C	Počet pracovníků	osob		
D	Voda pitná převzatá	m3	815 000,00	
E	Voda pitná předaná	m3	815 000,00	400 000,00
11.	<b>JEDNOTKOVÉ NÁKLADY</b>	Kč/m3	22,15	24,67

Horoušany	Úvaly
2 046 499,17	7 584 085,14
2 042 514,79	7 569 319,52
3 984,38	14 765,63
-	150 000,00
29 404,69	108 970,31
21 781,25	80 718,75
7 623,44	28 251,56
7 968,75	29 531,25
2 656,25	9 843,75
5 312,50	19 687,50
-	-
4 781,25	17 718,75
4 781,25	17 718,75
-	-
7 968,75	29 531,25
-	-
2 096 622,60	7 919 836,70
85 000,00	315 000,00
24,67	25,14

Kalkulovaná cena pro vodné a stočné	
2 096 622,60	7 919 836,70
-	-
0,0%	0,0%
2 096 622,60	7 919 836,70
85 000,00	315 000,00
24,67	25,14
27,13	27,66

Kalkulovaná cena pro vodné a stočné			
12.	Úplné vlastní náklady - ÚVN	Kč	18 050 250,00
13.	Kalkulační zisk	Kč	229 862,40
14.	% podíl z ÚVN	%	1,3%
15.	z ř. 13. na rozvoj a obnovu infrastrukturního maj.	Kč	
16.	Celkem ÚVN + zisk	Kč	18 280 112,40
17.	Voda fakturovaná pitná	m3	815 000,00
18.	<b>CENA pro vodné</b>	Kč/m3	22,43
19.	<b>CENA vodné včetně DPH</b>	Kč/m3	24,67

### Kalkulace pro vodné a stočné - rok 2023

pro město Úvaly Technické služby města Úvaly, p. o.

Řádek	Nákladové položky	Měrná jedn.	Náklady pro výpočet ceny			
			kalkulace 2022	kalkulace 2023	kalkulace 2022	kalkulace 2023
1.	<b>Materiál</b>	Kč	6 141 608,99	9 565 130,94	250 000,00	600 000,00
1.1	surová voda podzemní a povrchová	Kč				
1.2	pitná voda převzatá	Kč	5 831 608,99	8 715 130,94		
1.3	- chemikálie	Kč	10 000,00	50 000,00	150 000,00	450 000,00
1.4	- ostatní materiál	Kč	300 000,00	800 000,00	100 000,00	150 000,00
2.	<b>Energie</b>	Kč	20 000,00	20 000,00	1 600 000,00	3 000 000,00
2.1	- elektrická energie	Kč	20 000,00	20 000,00	1 600 000,00	3 000 000,00
2.2	- ostatní energie (plyn, pevná a kapalná)	Kč				
3.	<b>Mzdy</b>	Kč	2 950 000,00	2 565 000,00	2 100 000,00	1 215 000,00
3.1	- přímé mzdy	Kč	1 900 000,00	1 900 000,00	1 500 000,00	900 000,00
3.2	- ostatní osobní náklady	Kč	1 050 000,00	665 000,00	600 000,00	315 000,00
4.	<b>Ostatní přímé náklady</b>	Kč	5 172 000,00	5 200 000,00	7 446 000,00	7 600 000,00
4.1	- odpisy a prostředky obnovy infr. majetku	Kč				
4.2a	- opravy infrastrukturního majetku - havarijní	Kč	1 200 000,00	1 200 000,00	300 000,00	400 000,00
4.2b	- opravy infrastrukturního majetku - obnovující	Kč				
4.3	- nájem infrastrukturního majetku	Kč	3 972 000,00	4 000 000,00	7 146 000,00	7 200 000,00
4.4	prostředky obnovy infrastrukturního majetku	Kč				
5.	<b>Provozní náklady</b>	Kč	980 000,00	350 000,00	2 226 000,00	2 500 000,00
5.1.	poplatky za vypouštění odpadních vod	Kč			46 000,00	
5.2.	ostatní provozní náklady externí	Kč	800 000,00	350 000,00	1 900 000,00	2 500 000,00
5.3.	ostatní provozní náklady ve vlastní režii	Kč	180 000,00		280 000,00	
6.	<b>Finanční náklady</b>	Kč				
7.	<b>Ostatní výnosy</b>	Kč				
8.	<b>Výrobní režie</b>	Kč	350 000,00	800 000,00	250 000,00	300 000,00
9.	<b>Správní režie</b>	Kč	80 000,00		50 000,00	
10.	<b>Úplné vlastní náklady</b>	Kč	15 693 608,99	18 500 130,94	13 922 000,00	15 215 000,00
A	Hodnota souvisejícího infrastrukturního majetku	Kč	181 496 300,00	181 496 300,00	340 505 100,00	340 505 100,00
B	Požizovací cena provozního majetku	Kč				
C	Počet pracovníků	osob	3	3	3	3
D	Voda pitná fakturovaná	m3	250 000,00	250 000,00		
E	- z toho domácnosti	m3	230 000,00	230 000,00		
F	Voda odpadní odváděná fakturovaná	m3			260 000,00	250 000,00
G	- z toho domácnosti	m3			240 000,00	
H	Voda srážková fakturovaná	m3				
I	Voda odpadní čištěná	m3			460 000,00	400 000,00
J	Pitná nebo odpadní voda převzatá	m3	290 000,00	315 000,00		
K	Pitná nebo odpadní voda předaná	m3				
11.	<b>JEDNOTKOVÉ NÁKLADY</b>	Kč/m3	62,77	74,00	53,55	60,86

Kalkulovaná cena pro vodné a stočné						
12.	Úplné vlastní náklady - ÚVN	Kč	15 693 608,99	18 500 130,94	13 922 000,00	15 215 000,00
13.	Kalkulační zisk	Kč		-	-	-
14.	% podíl z ÚVN	%	0%	0%	0%	0%
15.	z ř. 13. na rozvoj a obnovu infrastrukturního maj.	Kč				
16.	Celkem ÚVN + zisk	Kč	15 693 608,99	18 500 130,94	13 922 000,00	15 215 000,00
17.	Voda fakturovaná pitná, odpadní+srážková	m3	250 000,00	250 000,00	260 000,00	250 000,00
18.	<b>CENA pro vodné</b>	Kč/m3	62,77	74,00	53,55	60,86
19.	<b>CENA vodné včetně DPH</b>	Kč/m3	69,05	81,40	58,90	66,95

V+S 2022	127,95
V+S 2023	148,35
<b>rozdíl</b>	<b>Kč 20,39</b>
<b>na osobu rok</b>	<b>795 Kč</b>
<b>měsíčně os</b>	<b>Kč 66,28</b>

### Kalkulace ceny vody předané - rok 2023

pro Energie AG Kolín a.s. Technické služby města Úvaly, p. o.

Řádek	Nákladové položky	Měrná jedn.	Náklady pro výpočet ceny	
			Vodné	
			kalkulace 2022	kalkulace 2023
1.	<b>Materiál</b>	Kč	1 180 818,71	1 480 890,24
1.1	surová voda podzemní a povrchová	Kč		
1.2	pitná voda převzatá	Kč	1 169 181,45	1 443 170,24
1.3	- chemikálie	Kč	2 201,64	11 480,00
1.4	- ostatní materiál	Kč	9 435,62	26 240,00
2.	<b>Energie</b>	Kč	3 145,21	3 280,00
2.1	- elektrická energie	Kč	3 145,21	3 280,00
2.2	- ostatní energie (plyn, pevná a kapalná)	Kč		
3.	<b>Mzdy</b>	Kč	92 783,56	84 132,00
3.1	- přímé mzdy	Kč	59 758,90	62 320,00
3.2	- ostatní osobní náklady	Kč	33 024,66	21 812,00
4.	<b>Ostatní přímé náklady</b>	Kč	162 670,03	170 560,00
4.1	- odpisy a prostředky obnovy infr. majetku	Kč		
4.2a	- opravy infrastrukturního majetku - havarijní	Kč	37 742,47	39 360,00
4.2b	- opravy infrastrukturního majetku - obnovující	Kč		
4.3	- nájem infrastrukturního majetku	Kč	124 927,56	131 200,00
4.4	prostředky obnovy infrastrukturního majetku	Kč	-	-
5.	<b>Provozní náklady</b>	Kč	30 823,01	11 480,00
5.1.	poplatky za vypouštění odpadních vod	Kč		
5.2.	ostatní provozní náklady externí	Kč	25 161,64	11 480,00
5.3.	ostatní provozní náklady ve vlastní režii	Kč	5 661,37	-
6.	<b>Finanční náklady</b>	Kč	-	-
7.	<b>Ostatní výnosy</b>	Kč		
8.	<b>Výrobní režie</b>	Kč	11 008,22	26 240,00
9.	<b>Správní režie</b>	Kč	2 516,16	-
10.	<b>Úplné vlastní náklady</b>	Kč	1 483 764,90	1 776 582,24
A	Hodnota souvisejícího infrastrukturního majetku	Kč		
B	Požizovací cena provozního majetku	Kč		
C	Počet pracovníků	osob	0,6	0,6
D	Voda pitná fakturovaná	m3		
E	- z toho domácnosti	m3		
F	Voda odpadní odváděná fakturovaná	m3		
G	- z toho domácnosti	m3		
H	Voda srážková fakturovaná	m3		
I	Voda odpadní čištěná	m3		
J	Pitná nebo odpadní voda převzatá	m3	57 400,00	57 400,00
K	Pitná nebo odpadní voda předaná	m3	41 000,00	41 000,00
11.	<b>JEDNOTKOVÉ NÁKLADY</b>	Kč/m3	36,19	43,33

Kalkulovaná cena pro vodné a stočné				
12.	Úplné vlastní náklady - ÚVN	Kč	1 483 764,90	1 776 582,24
13.	Kalkulační zisk	Kč	-	-
14.	% podíl z ÚVN	%	0%	0%
15.	z ř. 13. na rozvoj a obnovu infrastrukturního maj.	Kč		
16.	Celkem ÚVN + zisk	Kč	1 483 764,90	1 776 582,24
17.	Voda fakturovaná pitná, odpadní+srážková	m3	41 000,00	41 000,00
18.	<b>CENA pro vodné</b>	Kč/m3	36,19	43,33
19.	<b>CENA vodné včetně DPH</b>	Kč/m3	39,81	47,66

### Sociálně únosná cena pro vodné a sociálně únosná cena pro stočné na rok 2021

Sociálně únosná hranice pro výdaje na Vodné a Stočné je definována jako cena pro Vodné a Stočné (vč. DPH), která představuje 2% průměrných ročních čistých příjmů domácnosti a se standardní spotřebou 88,7 l/os\*den pro účel tohoto výpočtu (Metodika pro žadatele rozvádějící podmínky Přílohy č. 7 Programového dokumentu, verze 3.6).

### Výpočet SÚC na základě průměrného ročního čistého příjmu člena domácnosti dle kraje (NUTS 3) a se specifickou spotřebou vody 88,7 l/os\*den

Kraj	ÚVM PV (Kč)	ÚVM OV (Kč)	ÚVM PV a OV (Kč)	Poměr ÚVM PV (%)	Poměr ÚVM OV (%)	Průměrný roční čistý příjem domácnosti dle kraje za rok 2019 <sup>1)</sup> (Kč/os)	SÚC PV (poměr dle ČR) Kč/m <sup>3</sup> (vč. DPH)	SÚC OV (poměr dle ČR) Kč/m <sup>3</sup> (vč. DPH)	SÚC PV a OV Kč/m <sup>3</sup> (vč. DPH)
Hlavní město Praha	3 242 643 997	2 962 924 119	6 205 568 116	52%	48%	251 033	95,31	68,87	164,18
Jihočeský kraj	970 629 134	959 175 464	1 929 804 598	50%	50%	189 619	72,00	52,02	124,02
Jihomoravský kraj	2 258 147 309	2 394 010 973	4 652 158 282	49%	51%	195 999	74,42	53,77	128,19
Karlovarský kraj	758 583 156	570 426 487	1 329 009 643	57%	43%	193 956	73,64	53,21	126,85
Kraj Vysočina	916 082 623	701 882 376	1 617 964 999	57%	43%	181 119	68,77	49,69	118,46
Královéhradecký kraj	913 994 215	948 080 254	1 862 074 469	49%	51%	188 801	71,69	51,80	123,48
Liberecký kraj	261 302 091	146 722 751	408 024 842	64%	36%	187 595	71,23	51,46	122,69
Moravskoslezský kraj	1 870 182 506	1 549 024 160	3 419 206 666	55%	45%	180 312	68,46	49,47	117,93
Olomoucký kraj	2 193 862 875	1 080 280 963	3 274 143 838	67%	33%	186 933	70,98	51,28	122,26
Pardubický kraj	1 919 916 507	833 693 841	2 753 610 348	70%	30%	179 371	68,11	49,21	117,31
Přízeňský kraj	1 287 514 121	1 077 613 914	2 365 128 035	54%	46%	191 313	72,64	52,48	125,12
Středočeský kraj	8 909 829 513	4 409 777 523	13 319 607 036	67%	33%	196 942	74,78	54,03	128,81
Ústecký kraj	2 609 754 962	2 183 849 246	4 793 604 208	54%	46%	178 516	67,78	48,97	116,75
Zlínský kraj	1 061 726 069	1 261 868 324	2 323 594 393	46%	54%	175 771	66,74	48,22	114,96
<b>Celkem ÚVM</b>	<b>29 174 169 078</b>	<b>21 079 330 395</b>	<b>50 253 499 473</b>	<b>58,05%</b>	<b>41,95%</b>				

Uvažovaná specifická spotřeba vody (l/os\*den)<sup>4)</sup> 88,7

Uvažovaná specifická spotřeba vody (m<sup>3</sup>/rok) 32,4

Inflace k II. čtvrtletí 2020 a 2021<sup>2)</sup> r. 2020 3,1%

r. 2021 2,7%

1,059

10%

2%

Indexace z r. 2019 na r. 2021<sup>3)</sup>

Sazba DPH pro Vodné a Stočné

Hranice sociální únosnosti pro VH služby

1) Průměrný roční čistý příjem domácnosti dle kraje za rok 2019 (viz odkaz ČSÚ, Tab.14.1 a), písm. E, Tab.14.2 a), písm. E))

<https://www.czso.cz/csu/cesso/prilomy-a-zivotni-podminky-domacnosti-2019>

2) Hodnoty představují průměrnou meziroční změnu indexu spotřebitelských cen k 2. čtvrtletí daného roku dle poslední Zprávy ČNB o inflaci (ze dne 13.8.2020).

[http://www.cnb.cz/cs/moneta/politika/zpravy\\_o\\_inflaci/](http://www.cnb.cz/cs/moneta/politika/zpravy_o_inflaci/)

3) Pro výpočet sociálně únosné ceny v daném roce **t** je použit poslední celoroční údaj o čistých příjmech domácnosti, navýšený o skutečnou meziroční změnu indexu spotřebitelských cen k II. čtvrtletí r. **t-2**, **t-1** a očekávanou meziroční změnu indexu spotřebitelských cen k II. čtvrtletí r. **t**.

4) Pro výpočet je uvažována specifická množství vody fakturované za rok 2017 ve výši 88,7 l/os/den dle údajů ČSÚ "Vodovody a kanalizace v roce 2017"

### Sociálně únosná cena pro vodné a sociálně únosná cena pro stočné na rok 2022

Sociálně únosná hranice pro výdaje na Vodné a Stočné je definována jako cena pro Vodné a Stočné (vč. DPH), která představuje 2% průměrných ročních čistých příjmů domácnosti a se standardní spotřebou 88,7 l/os\*den pro účel tohoto výpočtu (Metodika pro žadatele rozvádějící podmínky Přílohy č. 7 Programového dokumentu, verze 3.6).

#### Výpočet SÚC na základě průměrného ročního příjmu člena domácnosti dle kraje (NUTS 3) a se specifickou spotřebou vody 88,7 l/os\*den

Kraj	ÚVN PV (Kč)	ÚVN OV (Kč)	ÚVN PV a OV (Kč)	Poměr ÚVN PV (%)	Poměr ÚVN OV (%)	Průměrný roční čistý příjem domácnosti dle kraje za rok 2020 <sup>1)</sup> (Kč/os)	SÚC PV (poměr dle ČR) Kč/m <sup>3</sup> (vč. DPH)	SÚC OV (poměr dle ČR) Kč/m <sup>3</sup> (vč. DPH)	SÚC PV a OV Kč/m <sup>3</sup> (vč. DPH)
Hlavní město Praha	3 410 297 416	3 134 430 636	6 544 728 052	52%	48%	270 657	96,87	80,22	177,09
Jihočeský kraj	1 005 530 709	997 554 405	2 003 085 114	50%	50%	201 277	72,04	59,66	131,69
Jihomoravský kraj	2 402 053 461	2 477 184 971	4 879 238 432	49%	51%	213 671	76,47	63,33	139,80
Karlovarský kraj	779 526 375	578 025 895	1 357 552 270	57%	43%	208 608	74,66	61,83	136,49
Kraj Vysočina	962 439 737	726 709 668	1 689 149 405	57%	43%	201 299	72,04	59,66	131,71
Královéhradecký kraj	937 803 176	1 005 038 202	1 942 841 378	48%	52%	204 351	73,14	60,57	133,70
Liberecký kraj	2 482 622 720	2 066 963 516	4 549 586 236	55%	45%	197 866	70,81	58,65	129,46
Moravskoslezský kraj	1 927 665 423	1 545 918 198	3 473 583 621	55%	45%	195 088	69,82	57,82	127,64
Olomoucký kraj	2 268 140 447	1 122 340 167	3 390 480 614	67%	33%	190 422	68,15	56,44	124,59
Pardubický kraj	2 183 284 043	907 018 578	3 090 302 621	71%	29%	192 940	69,05	57,19	126,24
Píseňský kraj	1 363 526 650	1 146 730 773	2 510 257 423	54%	46%	206 738	73,99	61,28	135,27
Středočeský kraj	9 285 026 617	7 776 582 047	17 061 608 664	54%	46%	212 711	76,13	63,05	139,17
Ústecký kraj	2 609 040 330	2 264 532 390	4 873 572 720	54%	46%	191 624	68,58	56,80	125,38
Zlínský kraj	1 087 471 626	1 335 987 427	2 423 459 053	45%	55%	184 754	66,12	54,76	120,88
<b>Celkem ÚVN</b>	<b>32 704 428 730</b>	<b>27 085 016 873</b>	<b>59 789 445 603</b>	<b>54,70%</b>	<b>45,30%</b>				

Uvažovaná specifická spotřeba vody (l/os\*den)<sup>4)</sup> 88,7

Uvažovaná specifická spotřeba vody (m3/rok) 32,4

Inflace k II. čtvrtletí 2021 a 2022<sup>2)</sup>

r. 2021 2,9%

r. 2022 3,0%

1,060

10%

2%

1) Průměrný roční čistý příjem domácnosti dle kraje za rok 2020 (viz odkaz ČSÚ, Tab. 14.1 a), písm. E, Tab. 14.2 a), písm. E))

<https://www.czso.cz/cso/prijmy-a-zivotni-podminky-domacnosti-cdknb922a5>

2) Hodnoty představují průměrnou meziroční změnu indexu spotřebitelských cen k 2. čtvrtletí daného roku dle poslední Zprávy ČNB o měnové politice (ze dne 12.8.2021).

<https://www.cnb.cz/cs/menova-politika/zpravav-o-menove-politice/zprava-o-menove-politice-letu-2021/>

3) Pro výpočet sociálně únosné ceny v daném roce t je použit poslední celoroční údaj o čistých příjmech domácnosti, navýšený o skutečnou meziroční změnu indexu spotřebitelských cen k II. čtvrtletí r. t-2, t-1 a očekávanou meziroční změnu indexu spotřebitelských cen k II. čtvrtletí r. t.

4) Pro výpočet je uvažována specifická množství vody fakturované za rok 2017 ve výši 88,7 l/os/den dle údajů ČSÚ "Vodovody a kanalizace v roce 2017"

**Sociálně únosná cena pro vodné a sociálně únosná cena pro stočné na rok 2023**

Sociálně únosná hranice pro výdaje na Vodné a Stočné je definována jako cena pro Vodné a Stočné (vč. DPH), která představuje 2% průměrných ročních čistých příjmů domácnosti a se standardní spotřebou 88,7 l/os\*den pro účel tohoto výpočtu (Metodika pro žadatele rozvádějící podmínky Přílohy č. 7 Programového dokumentu, verze 3.6).

**Výpočet SÚC na základě průměrného ročního příjmu člena domácnosti dle krajů (NUTS 3) a se specifickou spotřebou vody 88,7 l/os\*den**

Kraj	ÚVN PV (Kč)	ÚVN OV (Kč)	ÚVN PV a OV (Kč)	Poměr ÚVN PV (%)	Poměr ÚVN OV (%)	Průměrný roční čistý příjem domácnosti dle krajů za rok 2020 <sup>1)</sup> (Kč/os)	Poměr dle ČR		
							SÚC PV (poměr dle ČR) Kč/m <sup>3</sup> (vč. DPH)	SÚC OV (poměr dle ČR) Kč/m <sup>3</sup> (vč. DPH)	SÚC PV a OV Kč/m <sup>3</sup> (vč. DPH)
Hlavní město Praha	3 486 565 700	3 307 569 213	6 794 134 913	51%	49%	290 674	108,09	90,86	198,94
Jihočeský kraj	1 060 602 151	1 050 065 137	2 110 667 288	50%	50%	206 281	76,71	64,48	141,18
Jihomoravský kraj	2 557 218 895	2 630 572 439	5 187 791 334	49%	51%	217 775	80,98	68,07	149,05
Karlovarský kraj	821 189 306	593 131 354	1 414 320 660	58%	42%	213 310	79,32	66,68	145,99
Kraj Vysočina	1 005 614 555	774 740 806	1 780 355 361	56%	44%	211 325	78,58	66,06	144,64
Královéhradecký kraj	992 354 613	1 008 096 988	2 000 451 601	50%	50%	208 803	77,64	65,27	142,91
Liberecký kraj	2 605 990 902	2 211 991 001	4 817 981 903	54%	46%	208 137	77,40	65,06	142,45
Moravskoslezský kraj	2 048 447 698	1 672 911 625	3 721 359 323	55%	45%	201 600	74,96	63,02	137,98
Olomoucký kraj	2 418 072 420	1 290 208 041	3 708 280 461	65%	35%	197 394	73,40	61,70	135,10
Pardubický kraj	2 271 553 951	908 707 865	3 180 261 816	71%	29%	206 087	76,63	64,42	141,05
Plzeňský kraj	1 429 738 140	1 176 865 753	2 606 603 893	55%	45%	207 136	77,02	64,75	141,77
Středočeský kraj	9 715 505 267	8 239 739 044	17 955 244 311	54%	46%	218 750	81,34	68,38	149,72
Ústecký kraj	2 730 976 215	2 409 018 277	5 139 994 492	53%	47%	229 245	85,24	71,66	156,90
Zlínský kraj	936 183 721	1 374 341 174	2 310 524 895	41%	59%	190 375	70,79	59,51	130,30
<b>Celkem ÚVN</b>	<b>34 080 013 534</b>	<b>28 647 958 717</b>	<b>62 727 972 251</b>	<b>54,33%</b>	<b>45,67%</b>				

Uvažovaná specifická spotřeba vody (l/os\*den)<sup>4)</sup> 88,7

Uvažovaná specifická spotřeba vody (m3/rok) 32,4

Inflace k II. čtvrtletí 2021, 2022 a 2023<sup>2)</sup>

r. 2021 2,9%

r. 2022 3,8%

r. 2023 3,8%

Indexace z r. 2021 na r. 2023<sup>3)</sup> 1,109

Sazba DPH pro Vodné a Stočné 10%

Hranice sociální únosnosti pro VH služby 2%

1) Průměrný roční čistý příjem domácnosti dle krajů za rok 2020 (viz odkaz ČSÚ, Tab.14.1 a), písm. E, Tab.14.2 a), písm. E))  
<https://www.czso.cz/csu/ctsu/prilomy-a-zivotni-podminky-domacnosti-cdknb922a5>

2) Hodnoty představují průměrnou meziroční změnu indexu spotřebitelských cen k. 2. čtvrtletí roku 2021 (t-2) dle Zprávy ČVIB o měnové politice a stanovenou hodnotu 3,8% pro roky t-1 a t (dle Mimořádného opatření a stanoviska MZP ze dne 4.10.2022 pod č.j. MZP/2022/330/1863 plati stanovení hodnoty inflace na roky 2022 a 2023 pouze pro výpočet SÚC na rok 2023).  
<https://www.cnb.cz/cs/menova-politika/zpravy-o-menove-politice/zprava-o-menove-politice-letu-2022/>

3) Pro výpočet sociálně únosné ceny v roce 2023 (v daném roce t) je použit poslední celoroční údaj o čistých příjmech domácnosti, navýšený o meziroční změnu indexu spotřebitelských cen k II. čtvrtletí r. t-2 a stanovenou hodnotou indexu spotřebitelských cen pro r. t-1 a t (dle pozn. 2. výše).

4) Pro výpočet je uvažována specifická množství vody fakturované za rok 2017 ve výši 88,7 l/os/den dle údajů ČSÚ "Vodovody a kanalizace v roce 2017"

## Návrh kalkulace vodného a stočného pro rok 2023 – vyjádření provozovatele Technických služeb města Úvaly, p.o.

Tabulka obsahuje i data pro Vodu předanou – na okolní obce a je koncipována zcela stejně jako v letech předchozích. Doplněny pro přehled i Svémyslice – které ale nemají na kalkulaci vliv – zde se voda pouze přeprodá.

Předně bych rád upozornil, že se jedná o zdražení na vstupu o 31% v nominální hodnotě o 4,60 za m<sup>3</sup> – to je cena za kterou nyní nakupujeme - Od PVK(19,60 Kč).

Ohledně dalšího výrazného navýšení se jedná o chemikálie, které nám narostou o 300tis/rok – jedná se o flokulant potřebný pro kalové hospodářství (3 pytle týden cena 4,5tis/25kg pytel) i síran železitý, jenž se na ČOV naváží cisternou. Dále Chlor který zdražil o 40 tis/rok.

I přes ponížení nájmu o 2 mil. (varianta 2) vychází V+S na **141,33,-Kč** což je nárůst **13,38,-Kč** a dělá to nárůst **10,45%**.

Jak jsem zmiňoval na koordinačním jednání, doporučil bych ponechat cenu na 147,-Kč s ohledem na veškeré nárůsty vstupů, celkovou výši inflace a nastavení sociálně únosné hladiny pro naše obyvatele.

Ano, chápu že se nejedná o populární krok, ale dle mého plného svědomí je to krok potřebný.

Při normované spotřebě 39m<sup>3</sup> na osobu a rok je nárůst celkově **795,-Kč (66,28 Kč/měsíc a osobu)** – při navýšení o 20,40 Kč dle původního návrhu (varianta 1).

Více se dočtete i zde: <https://www.seznamzpravy.cz/clanek/ekonomika-firmy-prehledne-jak-zdrazi-vodne-a-stocne-ve-vasem-meste-220542>

Dále příkládám sociálně únosnou úroveň ceny pro vodné a stočné dle vyhlášky na rok 2023. Pro středočeský kraj je stanovena na 149,72 Kč vč DPH

Je jasné, že případná dotace V+S bude mít za následek zhoršení služeb a ponížení obnovy pro roky následující.

S pozdravem a úctou

---

**Jaroslav Špaček**  
ředitel příspěvkové organizace

T: +420 603 802 925  
E: [jaroslav.spacek@mestouvaly.cz](mailto:jaroslav.spacek@mestouvaly.cz)  
W: [www.tsuvaly.cz](http://www.tsuvaly.cz)



Technické služby města Úvaly, p. o.  
Riegerova 12, 250 82 Úvaly

## **Věc: Návrh na vydání změny č. 13. územního plánu sídelního útvaru (ÚPSÚ) Úvaly zkráceným postupem**

MATERIÁL PŘEDKLÁDÁ: Bc. Markéta Rydvalová, Starostka

PROJEDNÁNO S:

PŘIZVAT:

### PODSTATA PROJEDNÁVANÉ VĚCI:

Zastupitelstvo města usnesením č. Z-63/2022, dne 23.6.2022 souhlasilo se zahájením řízení na pořízení změny č. 13 územního plánu sídelního útvaru Úvaly zkráceným postupem, a to na základě žádosti společnosti ALAUDA s.r.o. se sídlem Klostermannova 1000, 250 82 Úvaly, IČ: 26438020, na pozemek parc. č. 2609/7, k.ú. Úvaly u Prahy. Se změnou číslo 13 územního plánu Úvaly byly zapracovány i požadavky města, které byly zastupitelstvu města představeny. Následně pořizovatel územního plánu pan Ing. arch. Zdeněk Kindl a zpracovatel Ing. arch. Ivan Vavřík připravili návrh změny č.13 územního plánu sídelního útvaru Úvaly a požádali Krajský úřad Středočeského kraje o vyjádření, zda tato změna vyžaduje nebo nevyžaduje vyhodnocení vlivů na soustavu Natura nebo vlivů na životní prostředí před zahájením správního řízení o pořízení této změny č.13. Po obdržení všech podkladů rada města na svém jednání dne 12.12.2022 doporučila zastupitelstvu města zahájit správní řízení o pořízení změny č. 13. územního plánu sídelního útvaru Úvaly zkráceným postupem.

Touto změnou je řešena:

1) změna způsobu využití pozemku parc. č. 2609/7, k.ú. Úvaly u Prahy o výměře 3076 m<sup>2</sup> ve vlastnictví Alauda, s.r.o. ze zeleně veřejné, na území nerušící výroby, za účelem možnosti rozšíření stávajícího provozu drobné nerušící výroby.

Pro danou plochu je již vydáno stanovisko Krajského úřadu č.j. 039816/2021/KUSK ze dne 19.4.2021 - nepožaduje se vyhodnocení vlivů na soustavu Natura ani vlivů na životní prostředí (tzv- SEA).

2) zapracování záměru tzv. Svazkové školy na části pozemku parc. č. 3933/1, k.ú. Úvaly u Prahy. Změnou bude připravovaný stavební pozemek pro školu a související parkoviště přeřazen z využití pro všeobecně smíšené území a izolační zeleň, do území veřejného vybavení, současně též do seznamu a výkresu veřejně prospěšných staveb. Dále dojde k vyčlenění tohoto připravovaného stavebního pozemku z koridoru pro přeložku silnice I/12.

3) změna způsobu využití pozemků parc. č. 2940/1, 2940/2, 2939/1, 2939/2, 2939/3, 2900/2, 2938 a 2941/2, k.ú. Úvaly u Prahy z území nerušící výroby, na dopravní plochu, za účelem vybudování parkovacího systému P+R a případně parkovacího domu. Pro daný záměr bude též nová plocha zařazena do seznamu a výkresu veřejně prospěšných staveb.

4) změna způsobu využití pozemků parc. č. 3233/1, 3233/4, 3232, 3233/2, 3233/3 a 3233/5, k.ú. Úvaly u Prahy z plochy pro přírodní nelesní společenstva, na území sloužící oddechu.

Ze stanovisek Krajského úřadu Středočeského kraje č.j. 039816/2021/KUSK ze dne 19.4.2021 a č.j. 129763/2022/KUSK ze dne 14.11.2022 vyplývá, že se nepožaduje vyhodnocení vlivů na soustavu Natura ani vlivů na životní prostředí (tzv. SEA), tedy ani vyhodnocení předpokládaných vlivů změny ÚPSÚ na udržitelný rozvoj území.

Pořízení změny územního plánu bude plně financováno z rozpočtu města Úvaly.

Dopad na rozpočet na celkovou změnu č. 13: celkem 439 450 Kč, včetně DPH (pořizovatel - 175 450 Kč včetně DPH, zpracovatel - 264 00 Kč včetně DPH)



Kapitola: 3635 Územní plán      Položka: 5168 služby      (nutno doplnit do rozpočtu 2023 nebo do RO č. 1/2023)

DOPAD NA ROZPOČET:      Usnesení má vliv na rozpočet města

NÁVRH USNESENÍ:

**Zastupitelstvo města Úvaly**

**I. souhlasí se**

zahájením řízení o pořízení změny č. 13. územního plánu sídelního útvaru Úvaly zkráceným postupem

**II. ukládá**

1. Bc. Markétě Rydvalové, starostce

1. zajistit realizaci tohoto usnesení prostřednictvím OŽPÚR

Výsledek hlasování:

**PRO      PROTI      ZDRŽEL SE**

PŘÍLOHY:

Příloha č.1 k materiálu Zastupitelstva města Úvaly - Obsah změny č. 13 ÚPSÚ Úvaly

Příloha č.2 k materiálu Zastupitelstva města Úvaly - Stanovisko Krajského úřadu Středočeského kraje ze dne 19.4.2021

Příloha č.3 k materiálu Zastupitelstva města Úvaly - Stanovisko Krajského úřadu Středočeského kraje ze dne 14.11.2022

Příloha č.4 k materiálu Zastupitelstva města Úvaly - Stanovisko kvalifikované osoby pořizovatele

ZPRACOVAL:      Ing. Renata Stojecová, Ph.D., vedoucí odboru životního prostředí a územního rozvoje OŽPÚR

## OBSAH

# ZMĚNY Č. 13 ÚZEMNÍHO PLÁNU SÍDELNÍHO ÚTVARU (ÚPSÚ)

## ÚVALY

### pro pořízení zkráceným postupem

podle ust. § § 55a, 55b zákona č.183/2006 Sb. o územním plánování a stavebním řádu, ve znění pozdějších předpisů

### I. Věcný obsah změny územního plánu sídelního útvaru

1. Změna způsobu využití pozemku parc. č. 2609/7 k.ú. Úvaly u Prahy o výměře 3076 m<sup>2</sup> ve vlastnictví Alauda, s.r.o. ze zeleně veřejné na území nerušící výroby za účelem možnosti rozšíření stávajícího provozu drobné nerušící výroby.



Pozn.: Pro danou plochu je již vydáno stanovisko krajského úřadu č.j. 039816/2021/KUSK ze dne 19.4.2021 – nepožaduje se vyhodnocení vlivů na soustavu Natura ani vlivů na životní prostředí (tzv. SEA).

2. Zpracování záměru tzv. Svazkové školy na části pozemku parc. č. 3933/1 k.ú. Úvaly u Prahy. Změnou bude připravovaný stavební pozemek pro školu a související parkoviště přeřazen z využití pro všeobecně smíšené území a izolační zeleň do území veřejného vybavení, současně též do seznamu a výkresu veřejně prospěšných staveb. Dále dojde k vyčlenění tohoto připravovaného stavebního pozemku z koridoru pro přeložku silnice I/12.

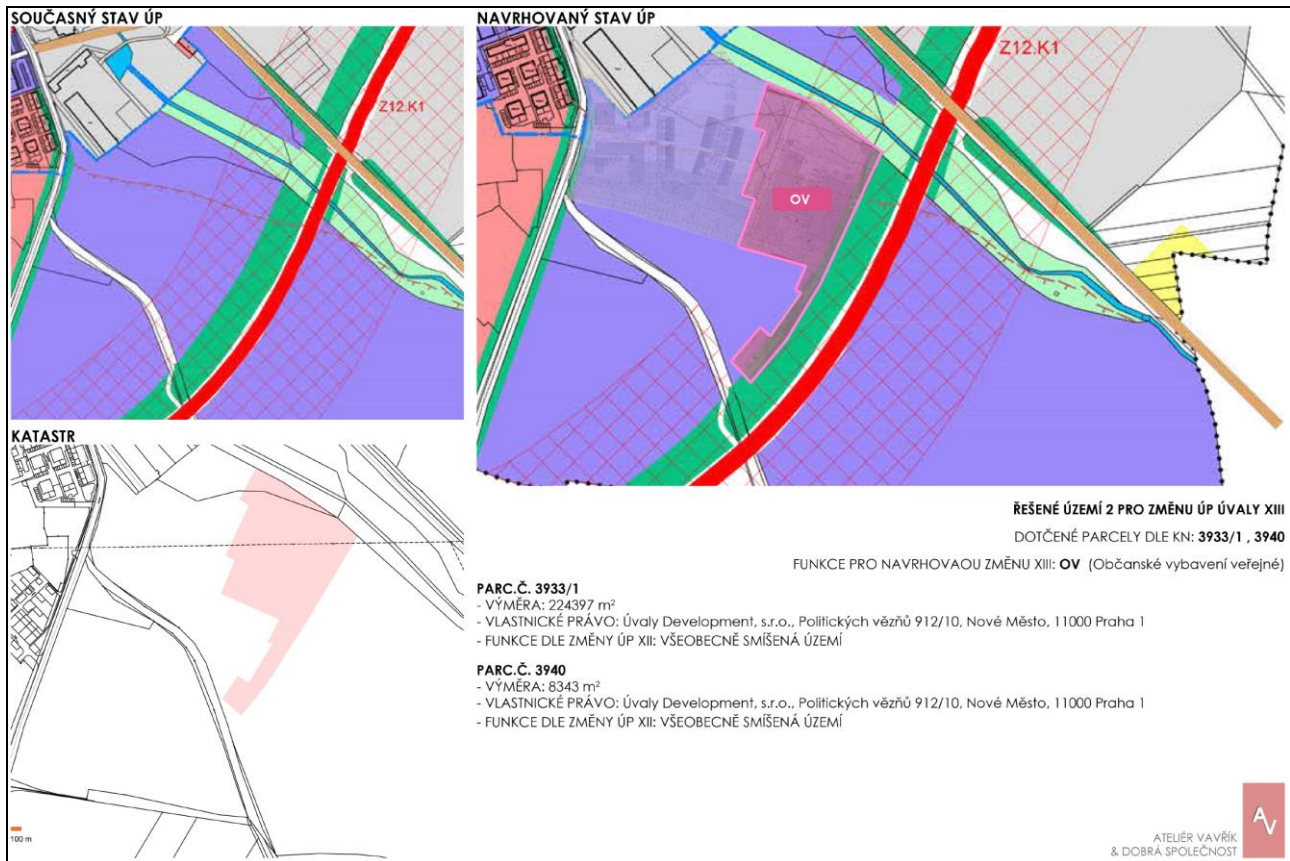

Pozn.: Koridor pro přeložku silnice I/12 je vyznačen šikmým šrafováním (křížem).

3. Změna způsobu využití pozemků parc. č. 2940/1, 2940/2, 2939/1, 2939/2, 2939/3, 2900/2, 2938 a 2941/2 k.ú. Úvaly u Prahy z území nerušící výroby na dopravní plochu za účelem vybudování parkovacího domu systému P+R. Pro daný záměr bude též nová plocha zařazena do seznamu a výkresu veřejně prospěšných staveb.

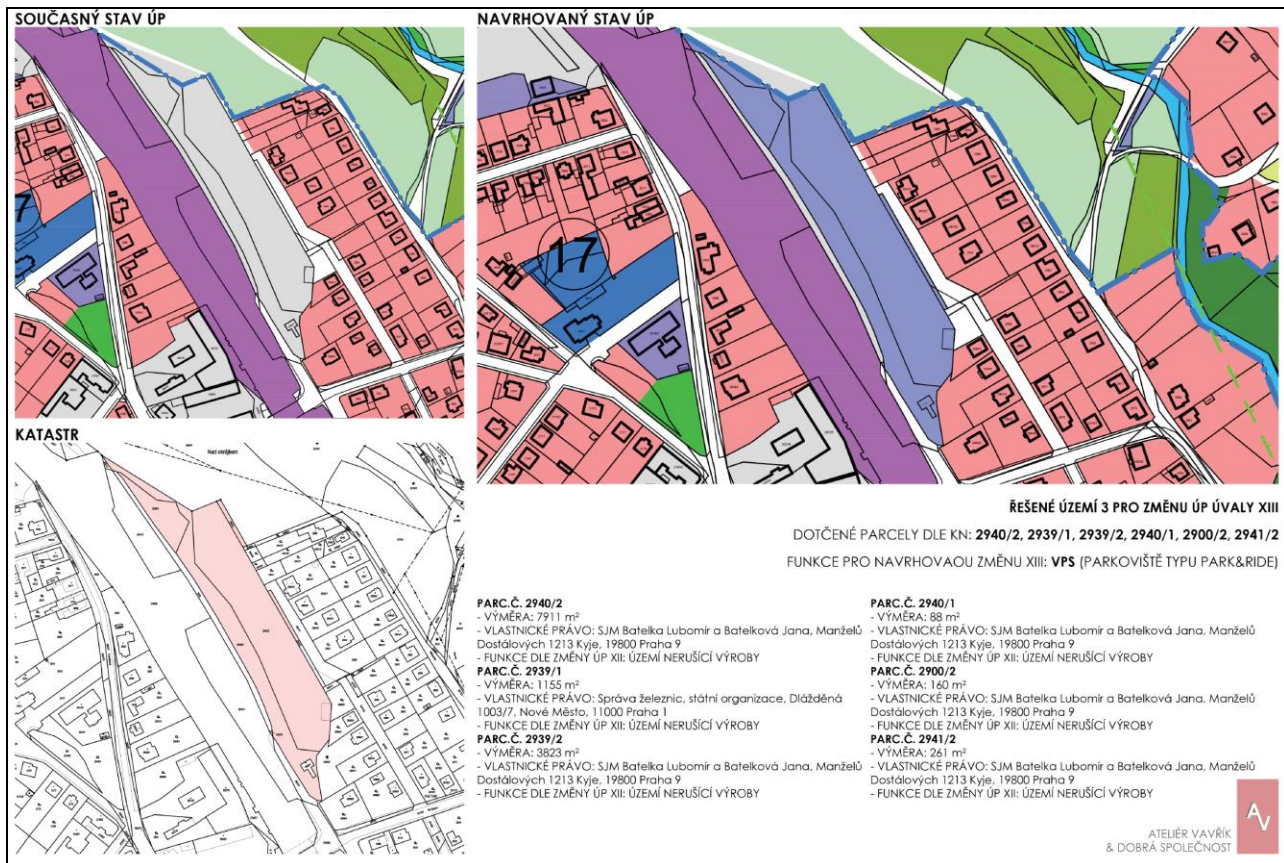

4. Změna způsobu využití pozemků parc. č. 3233/1, 3233/4, 3232, 3233/2, 3233/3 a 3233/5 k.ú. Úvaly u Prahy z plochy pro přírodní nelesní společenstva na území sloužící oddechu.

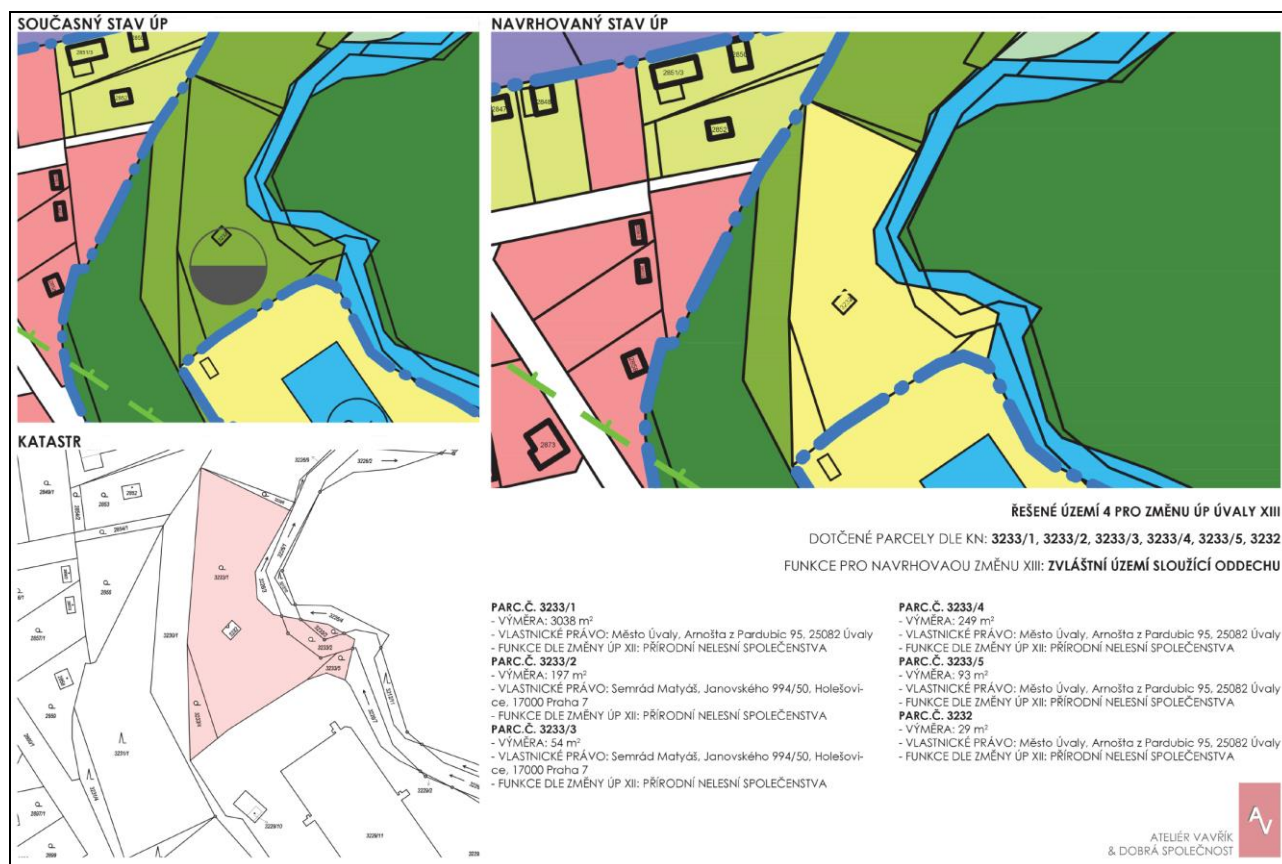

## II. Požadavky na vyhodnocení předpokládaných vlivů změny územního plánu sídelního útvaru Úvaly na udržitelný rozvoj území

Ze stanovisek Krajského úřadu Středočeského kraje č.j. 039816/2021/KUSK ze dne 19.4.2021 a č.j. 129763/2022/KUSK ze dne 14.11.2022 vyplývá, že se nepožaduje vyhodnocení vlivů na soustavu Natura ani vlivů na životní prostředí (tzv. SEA), tedy ani vyhodnocení předpokládaných vlivů změny ÚPSÚ na udržitelný rozvoj území.

Listopad 2022

Zpracovali: Ing. arch. Zdeněk Kindl, Bc. David Pitřman

**Praha:** 19. 4. 2021  
**Číslo jednací:** 039816/2021/KUSK  
**Spisová značka:** SZ\_039816/2021/KUSK/2  
**Vyřizuje:** Ing. Aleš Rybář / I. 773  
**Značka:** OŽP/AR

Družstvo REVITAL v likvidaci  
Strojírenská 260/14  
155 21 Praha 5

Krajský úřad Středočeského kraje, Odbor životního prostředí a zemědělství, jako věcně a místně příslušný správní orgán, uplatňuje podle ustanovení § 55a odst. 2 písm. d) a e), v souladu s ust. § 4 odst. 2 písm. b) zákona č. 183/2006 Sb., o územním plánování a stavebním řádu (stavební zákon), ve znění pozdějších předpisů, tato

## STANOVISKA

k navrhovanému obsahu změny územního plánu

### Úvaly

Změna je pořizována ve zkráceném postupu.

Dne 28. 3. 2021 obdržel Krajský úřad Středočeského kraje, Odbor životního prostředí a zemědělství od Družstva REVITAL v likvidaci, žádost o výše uvedená stanoviska ke zkrácenému postupu pořizování změny územního plánu Úvaly. Město má jedno katastrální území Úvaly u Prahy s celkovou výměrou 1097 ha a platný územní plán. V současné době je nový územní plán v procesu pořizování.

Předmětem obsahu změny územního plánu Úvaly je:

- Změna funkčního využití pozemku par. č. 2609/7 v k. ú. Úvaly u Prahy z kategorie veřejná zeleň, parky, aleje do kategorie výroba a skladování.

Krajský úřad Středočeského kraje, Odbor životního prostředí a zemědělství, sděluje následující:

**Stanovisko příslušného orgánu ochrany přírody podle § 45i zákona č. 114/1992 Sb., o ochraně přírody a krajiny, ve znění pozdějších předpisů** (Ing. A. Šťasta, I. 910)

Krajský úřad Středočeského kraje, odbor životního prostředí a zemědělství (dále jen Krajský úřad), jako orgán ochrany přírody příslušný podle ustanovení § 77a odst. 4 písm. x) zákona č. 114/1992 Sb., o ochraně přírody a krajiny, ve znění pozdějších předpisů (dále jen zákon) sděluje, že z hlediska zvláště chráněných území (přírodní rezervace, přírodní památky a jejich ochranná pásma), z hlediska zvláště chráněných druhů rostlin a živočichů a z hlediska regionálních a nadregionálních územních systémů ekologické stability (ÚSES) **nemá** k předkládané koncepci žádných **připomínek**.

Krajský úřad jako orgán ochrany přírody podle ustanovení § 77a odst. 4, písm. n) zákona sděluje, že v souladu s ust. § 45i zákona lze **vyloučit významný vliv** předložené koncepce, samostatně i ve spojení s jinými záměry nebo koncepcemi, na předmět ochrany nebo celistvost evropsky významných lokalit nebo ptačích oblastí.

Odůvodnění stanoviska: V řešeném území ani v jeho okolí se v působnosti Krajského úřadu nenachází žádná evropsky významná lokalita nebo ptačí oblast, která by mohla být koncepcí významně ovlivněna.

**Stanovisko příslušného orgánu posuzování vlivů na životní prostředí podle § 10i zákona č. 100/2001 Sb., o posuzování vlivů na životní prostředí a o změně některých souvisejících zákonů (zákon o posuzování vlivů na životní prostředí), ve znění pozdějších předpisů (Ing. A. Rybář, l. 773)**

Orgán posuzování vlivů na životní prostředí příslušný podle ust. § 20 písm. b) a § 22 písm. d) zákona č. 100/2001 Sb., o posuzování vlivů na životní prostředí, ve znění pozdějších předpisů (dále jen zákon) na základě ust. § 10i odst. 2 zákona, kritérií uvedených v příloze č. 8 zákona a předložených podkladů **nepožaduje zpracovat vyhodnocení vlivů změny územního plánu Úvaly na životní prostředí (tzv. SEA).**

Odůvodnění:

Předmětem navrhované změny územního plánu je změna funkčního využití pozemku par. č. 2609/7 v k. ú. Úvaly u Prahy o výměře 3076 m<sup>2</sup> (0,3 ha) z kategorie veřejná zeleň, parky, aleje do kategorie výroba a skladování. Řešená plocha se nachází mezi stávajícím výrobním areálem a silnicí II/101 ul. Jirenská. Plocha je v katastru nemovitostí jako ostatní plocha, změnou tedy nedojde k záboru zemědělského půdního fondu a pozemků určených k plnění funkce lesa. Tato plocha je určena pro využití VL - výroba a skladování – lehký průmysl zamýšlena i v návrhu nového územního plánu pro společné projednání Úvaly. Řešené území je od nejbližší zástavby 4 rodinných domů odděleno mostním nadjezdem přes železnici, izolační zelení a silnicí II. třídy.

Příslušný úřad neshledal žádnou z charakteristik vlivů změny koncepce na životní prostředí a veřejné zdraví, ani charakteristiku dotčeného území, zejména s ohledem na pravděpodobnost, dobu trvání, četnost a vratnost vlivů, kumulativní a synergickou povahu vlivů, důležitost a zranitelnost oblasti, za významnou do té míry, aby bylo nutné tyto vlivy posoudit podle zákona. Závažnost a rozsah vlivů lze vyloučit, jelikož nebyly identifikovány žádné jako významné. Rizika pro životní prostředí a veřejné zdraví z provedení koncepce nejsou významná. V podkladech pro pořízení změny nebyly identifikovány významné střety se zvláštními přírodními charakteristikami území nebo kulturním dědictvím. Přeshraniční povahu vlivů provedení koncepce lze vyloučit.

S přihlédnutím ke kritériím uvedeným v příloze č. 8 zákona, která mohou být navrhovaným obsahem změny dotčena, příslušný úřad dospěl k závěru, že změnu koncepce není nutné posuzovat podle zákona č. 100/2001 Sb., o posuzování vlivů na životní prostředí. Ostatní kritéria uvedená v příloze č. 8 zákona nejsou vzhledem k rozsahu navrhovaného obsahu změny relevantní.

**Ing. Josef Keřka, Ph.D.**  
vedoucí odboru životního prostředí  
a zemědělství

**v z. Ing. Hana Švingrová**  
vedoucí oddělení posuzování vlivů  
na životní prostředí

**Praha:** 14. 11. 2022 Městský úřad Úvaly  
**Číslo jednací:** 129763/2022/KUSK Arnošta z Pardubic 95  
**Spisová značka:** SZ\_129763/2022/KUSK/2 250 82 Úvaly  
**Vyřizuje:** Ing. Aleš Rybář, I. 773  
**Značka:** OŽP/AR

Krajský úřad Středočeského kraje, Odbor životního prostředí a zemědělství, jako věcně a místně příslušný správní orgán, uplatňuje podle ustanovení § 55a odst. 2 písm. d) a e), v souladu s ust. § 4 odst. 2 písm. b) zákona č. 183/2006 Sb., o územním plánování a stavebním řádu (stavební zákon), ve znění pozdějších předpisů, tato

## STANOVISKA

k navrhovanému obsahu změny č. 13 územního plánu

### Úvaly

Změna je pořizována ve zkráceném postupu.

Dne 21. 10. 2022 obdržel Krajský úřad Středočeského kraje, odbor životního prostředí a zemědělství žádost o dále uvedená stanoviska ke zkrácenému postupu pořizování změny č. 13 územního plánu Úvaly.

Předmětem obsahu pořízení změny č. 13 územního plánu Úvaly je:

- 1) Změna způsobu využití pozemku parc. č. 2609/7 k.ú. Úvaly u Prahy o výměře 3076 m<sup>2</sup> ve vlastnictví Alauda, s.r.o. ze zeleně veřejné na území nerušící výroby za účelem možnosti rozšíření stávajícího provozu drobné nerušící výroby.
- 2) Zapracování záměru tzv. Svazkové školy na části pozemku parc. č. 3933/1 k.ú. Úvaly u Prahy. Změnou bude připravovaný stavební pozemek pro školu a související parkoviště přeřazen z využití pro všeobecně smíšené území a izolační zeleň do území veřejného vybavení, současně též do seznamu a výkresu veřejně prospěšných staveb. Dále dojde k vyčlenění tohoto připravovaného stavebního pozemku z koridoru pro přeložku silnice I/12.
- 3) Změna způsobu využití pozemků parc. č. 2940/1, 2940/2, 2939/1, 2939/2, 2939/3, 2900/2, 2938 a 2941/2 k.ú. Úvaly u Prahy z území nerušící výroby na dopravní plochu za účelem vybudování parkovacího domu systému P+R. Pro daný záměr bude též nová plocha zařazena do seznamu a výkresu veřejně prospěšných staveb.
- 4) Změna způsobu využití pozemků parc. č. 3233/1, 3233/4, 3232, 3233/2, 3233/3 a 3233/5 v k.ú. Úvaly u Prahy z plochy pro přírodní nelesní společenstva na území sloužící oddechu.

Krajský úřad Středočeského kraje, Odbor životního prostředí a zemědělství, sděluje následující:

**Stanovisko příslušného orgánu ochrany přírody podle § 45i zákona č. 114/1992 Sb., o ochraně přírody a krajiny, ve znění pozdějších předpisů** (Mgr. M. Pátková, I. 656)

Krajský úřad jako orgán ochrany přírody příslušný podle ust. § 77a odst. 4 písm. o) zákona č. 114/1992 Sb., konstatuje, že v souladu s ust. § 45i zákona č. 114/1992 Sb., **Ize vyloučit významný vliv podnětu na změnu č. 13 Územního plánu Úvaly zkráceným postupem**, který řeší změnu



funkčního využití pozemků parc. č. 2609/7 v k.ú. Úvaly u Prahy ze zeleně veřejné na území nerušící výroby, parc. č. 3933/1 v k.ú. Úvaly u Prahy z využití pro všeobecně smíšené území a izolační zeleň do území veřejného vybavení a veřejně prospěšných staveb, parc. č. 2940/1, 2940/2, 2939/1, 2939/2, 2939/3, 2900/2, 2938 a 2941/2 v k.ú. Úvaly u Prahy z území nerušící výroby na dopravní plochu za účelem budování parkovacího domu, parc. č. 3233/1, 3233/4, 3232, 3233/2, 3233/3 a 3233/5 v k.ú. Úvaly u Prahy z plochy pro přírodní nelesní na území sloužící k oddechu, samostatně nebo ve spojení s jinými koncepcemi nebo záměry na předmět ochrany nebo celistvost evropských významných lokalit nebo ptačích oblastí, stanovených příslušnými vládními nařízeními. Na základě podnětu na změnu č. 13 ÚP Úvaly v předloženém znění se nepředpokládá možnost významného ovlivnění území soustavy Natura 2000, která jsou v kompetenci Krajského úřadu. Změna ÚP je iniciována městem Úvaly.

Odůvodnění: V blízkosti lokalit dotčených podnětem na změnu č. 13 ÚP Úvaly zkráceným postupem se cca 4 km jižním směrem nachází evropsky významná lokalita Lom na Plachtě, označená kódem CZ 0213058. Předložené podněty na změnu ÚP Úvaly zkráceným postupem do citované EVL nezasahují, ani ji neovlivňují. Krajský úřad shledal, že nevzniká důvod k předpokladu, že dojde k působení na toto území soustavy Natura 2000.

Nad rámec stanoviska uplatňovaného ke změně územního plánu podle § 55a odst. 2 písm. d) zákona č. 183/2006 Sb., o územním plánování a stavebním řádu (stavební zákon), ve znění pozdějších předpisů, sděluje orgán ochrany přírody a krajiny, na základě kompetencí stanovených § 77a zákona, v souladu s § 154 zákona č. 500/2004 Sb., o správním řízení (správní řád), ve znění pozdějších předpisů, že z hlediska ochrany zvláště chráněných území kategorie přírodní rezervace a přírodní památka, zvláště chráněných druhů rostlin a živočichů, jakož i vymezení nadregionálních a regionálních prvků územního systému ekologické stability **neuplatňujeme připomínky k předloženému podnětu na změnu č. 13 Územního plánu Úvaly zkráceným postupem**, který řeší změnu funkčního využití pozemků parc. č. 2609/7 v k.ú. Úvaly u Prahy ze zeleně veřejné na území nerušící výroby, parc. č. 3933/1 v k.ú. Úvaly u Prahy z využití pro všeobecně smíšené území a izolační zeleň do území veřejného vybavení a veřejně prospěšných staveb, parc. č. 2940/1, 2940/2, 2939/1, 2939/2, 2939/3, 2900/2, 2938 a 2941/2 v k.ú. Úvaly u Prahy z území nerušící výroby na dopravní plochu za účelem budování parkovacího domu, parc. č. 3233/1, 3233/4, 3232, 3233/2, 3233/3 a 3233/5 v k.ú. Úvaly u Prahy z plochy pro přírodní nelesní na území sloužící k oddechu, protože navrhované změny funkčního využití pozemků do výše citovaných předmětů ochrany přírody nezasahují.

**Stanovisko příslušného orgánu posuzování vlivů na životní prostředí podle § 10i zákona č. 100/2001 Sb., o posuzování vlivů na životní prostředí a o změně některých souvisejících zákonů (zákon o posuzování vlivů na životní prostředí), ve znění pozdějších předpisů**  
(Ing. Aleš Rybář, l. 773)

Orgán posuzování vlivů na životní prostředí příslušný podle ust. § 20 písm. b) a § 22 písm. d) zákona č. 100/2001 Sb., o posuzování vlivů na životní prostředí, ve znění pozdějších předpisů (dále jen zákon) na základě ust. § 10i odst. 2 zákona, kritérií uvedených v příloze č. 8 zákona a předložených podkladů **nepožaduje zpracovat vyhodnocení vlivů změny č. 13 územního plánu Úvaly na životní prostředí (tzv. SEA).**

Odůvodnění:

Navrhovaná změna č. 13 územního plánu Úvaly představuje vymezení nové plochy pro OV – občanské vybavení veřejné pro výstavbu školy pro svazek obcí, nedaleko městského koupaliště dojde k novému vymezení plochy vymezené jako zvláštní území sloužící oddechu a dále v rámci

intravilánu města výstavba parkoviště P+R na nově vymezené ploše VPS. Výstavbou školy dojde k významnému zásahu do zemědělského půdního fondu o nejasném rozsahu, celková plocha pozemků je 23 ha nejkvalitnější bonity, kterou lze odejmout jen výjimečně. Lze upozornit, že plocha pro školu nežádoucím způsobem zasahuje do volné krajiny. Stanovisko k rozsáhlým záborům ZPF bude vydáno až v následujícím stupni řízení změny č. 13. K bodu č. 1 se již místní úřad vyjadřoval. Bod č. 3 a 4 částečně narovnává skutečné využití v území, pro plochu P+R parkoviště je vymezeno území na již zpevněném území které slouží pro odstavení vozidel. Taktéž rozšířením koupaliště nedojde k významnému navýšení zastavěných ploch s případnými negativními vlivy na životní prostředí. Pozemky určené k plnění funkce lesa budou nedotčeny. Na základě umístění a charakteru koncepce nelze očekávat významný vliv na životní prostředí.

Orgán posuzování vlivů na životní příslušný dále upozorňuje, že předmětem předloženého návrhu obsahu změny může být záměr, který naplní dikci bodu 118 kategorie II přílohy č. 1 cit. zákona „*Tematické areály na ploše od stanoveného limitu 2 ha, krematoria*“ podléhající zjišťovacímu řízení dle § 7 cit. zákona.

Příslušný úřad neshledal žádnou z charakteristik vlivů změny koncepce na životní prostředí a veřejné zdraví, ani charakteristiku dotčeného území, zejména s ohledem na pravděpodobnost, dobu trvání, četnost a vratnost vlivů, kumulativní a synergickou povahu vlivů, důležitost a zranitelnost oblasti, za významnou do té míry, aby bylo nutné tyto vlivy posoudit podle zákona. Závažnost a rozsah vlivů lze vyloučit, jelikož nebyly identifikovány žádné jako významné. Rizika pro životní prostředí a veřejné zdraví z provedení koncepce nejsou významná. V podkladech pro pořízení změny nebyly identifikovány významné střety se zvláštními přírodními charakteristikami území nebo kulturním dědictvím. Přeshraniční povahu vlivů provedení koncepce lze vyloučit.

S přihlédnutím ke kritériím uvedeným v příloze č. 8 zákona, která mohou být navrhovaným obsahem změny dotčena, příslušný úřad dospěl k závěru, že změnu koncepce není nutné posuzovat podle zákona č. 100/2001 Sb., o posuzování vlivů na životní prostředí. Ostatní kritéria uvedená v příloze č. 8 zákona nejsou vzhledem k rozsahu navrhovaného obsahu změny relevantní.

**Ing. Simona Jandurová**  
vedoucí odboru životního prostředí  
a zemědělství

**v z. Ing. Hana Švingrová**  
vedoucí oddělení posuzování vlivů  
na životní prostředí



Rada a Zastupitelstvo města Úvaly

**Věc : Stanovisko kvalifikované osoby pořizovatele k návrhu na pořízení Změny č. 13 Územního plánu sídelního útvaru (ÚPSÚ) Úvaly**

Vážení,

na základě požadavku vyplývajícího z § 55a odst. 4 stavebního zákona sděluji, že navrhovaný obsah změny č. 13 ÚPSÚ Úvaly je po formální stránce možné řešit změnou platné územně plánovací dokumentace a rovněž po obsahové stránce je možné jej doporučit k rozhodnutí o pořízení změny ÚPSÚ.

S přátelským pozdravem

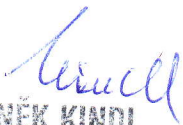
  
Ing. arch. ZDENĚK KINDL  
IČO: 425 482 50, DIČ: CZ6005090421  
tel.: 605 234 203  
Pravonín 167, 257 09 Pravonín

Ing. arch. Zdeněk Kindl  
kvalifikovaná osoba pořizovatele

V Pravoníně, 28.11.2022

**Věc: Vyhlášení Programových dotací na rok 2023**

MATERIÁL PŘEDKLÁDÁ: Bc. Markéta Rydvalová, Starostka

PROJEDNÁNO S:

PŘIZVAT:

PODSTATA PROJEDNÁVANÉ VĚCI:

Zastupitelstvu města je předkládán návrh na vyhlášení dotačních programů pro sportovní, kulturní a zájmové organizace a spolky na rok 2023, stejně jako v minulých letech je navrženo vyhlásit dva dotační programy:

Neinvestiční podpora - provoz a údržba 2023

Neinvestiční podpora - pořádání jednorázových sportovních, kulturních a volnočasových akcí 2023

Pro rok 2023 je v rozpočtu plánováno k rozdělení pro sportovní a zájmové organizace a spolky 1 200 000,- Kč., Rada města na svém jednání dne 12.12.2022 tento materiál projednala a doporučila finanční prostředky rozdělit do jednotlivých programů takto: provoz a údržba 1 000 000,- Kč, pořádání akce 200 000,- Kč.

DOPAD NA ROZPOČET: Usnesení nemá vliv na rozpočet města

NÁVRH USNESENÍ:

**Zastupitelstvo města Úvaly**

**I. vyhlašuje**

programové dotace pro rok 2023:

Neinvestiční podpora - provoz a údržba 2023

- objem finančních prostředků 1 000 000,- Kč

Neinvestiční podpora - pořádání jednorázových sportovních, kulturních a volnočasových akcí 2023

- objem finančních prostředků 200 000,- Kč

**II. ukládá****1. starostce**

1. zajistit realizaci tohoto usnesení prostřednictvím vedoucí OSPR

Výsledek hlasování:

**PRO    PROTI    ZDRŽEL SE**

PŘÍLOHY:

Příloha č.1 k usnesení Zastupitelstva města Úvaly - Dotační program Neinvestiční podpora - provoz a údržba 2023

Příloha č.2 k usnesení Zastupitelstva města Úvaly-Dotační program Neinvestiční podpora - pořádání jednorázových sportovních, kulturních a volnočasových akcí

ZPRACOVAL: Jitka Hamouzová, vedoucí odboru správního OSPR

**Dotace města Úvaly poskytované dle zákona č. 250/2000Sb., o rozpočtových pravidel územních rozpočtů, ve znění pozdějších předpisů (dále jen „Zákon“) a souladu se zákonem č. 128/2000 Sb., o obcích (obecní zřízení), ve znění pozdějších předpisů**

**Vyhlášeno usnesením zastupitelstva Z-...../2022 dne 12.12.2022**

<b>DOTAČNÍ PROGRAM</b>	<b>Neinvestiční podpora - provoz a údržba 2023</b>
<b>OBLAST (ÚČEL PROGRAMU)</b>	Podpora pravidelné celoroční sportovní, kulturní a zájmové činnosti organizací a spolků.
<b>DŮVODY PODPORY STANOVENÉ ÚČELY:</b>	Rozšíření a zkvalitnění sportovní, kulturní a zájmové činnosti ve městě.
<b>PŘEDPOKLÁDANÝ OBJEM FINANČNÍCH PROSTŘEDKŮ:</b>	1 000 000,- Kč
<b>KRITÉRIA PRO STANOVENÍ VÝŠE DOTACE A HODNOCENÍ ŽÁDOSTÍ:</b>	<ul style="list-style-type: none"> <li>- Dlouhodobá a systematická práce s dětmi a mládeží</li> <li>- Velikost a složení členské základny</li> <li>- Reprezentace města na okresní, krajské nebo celorepublikové úrovni</li> </ul>
<b>ŽADATELÉ:</b>	Nestátní neziskové organizace, spolky a další organizace, které nebyly zříceny za účelem podnikání a které mají sídlo na území města Úvaly a vyvíjejí zde svou činnost.
<b>TERMÍN PODÁNÍ ŽÁDOSTÍ:</b>	od 1.2.2022 do 28.2.2023
<b>ZPŮSOB DORUČENÍ ŽÁDOSTÍ:</b>	Elektronicky + poštou, nebo osobně na podatelně Městského úřadu Úvaly, Arnošta z Pardubic 95.
<b>PODMÍNKY PRO POSKYTNUTÍ DOTACE:</b>	Podpora je určena pouze pro sportovní, kulturní a volnočasové organizace pracující pravidelně a celoročně. Dalším předpokladem je správně, včas, bezchybně a úplně vyplněná žádost o dotaci včetně příloh. Neúplná žádost nebo přílohy mohou být důvodem k neposkytnutí dotace.
<b>MAXIMÁLNÍ VÝŠE DOTACE V JEDNOTLIVÉM PŘÍPADĚ:</b>	400 000,- Kč
<b>LHŮTA PRO POSKYTNUTÍ DOTACE:</b>	do 30.6.2023

## POVINNÉ PŘÍLOHY ŽÁDOSTI:

**Doklady žadatele potvrzující vznik subjektu** (např. zakládající listina, stanovy, výpis z rejstříku aj.).

Doklad o volbě statutárního orgánu, o přidělení IČ, případně DIČ a o zřízení běžného účtu.

Pokud stejný žadatel podává současně více žádostí o dotaci do různých programů, předkládá uvedené doklady pouze jednou. Žadatel, který uvedené doklady již předložil s žádostí v letech minulých a nedošlo-li ke změně údajů, tyto doklady nedokládá.

**Výroční zpráva, zpráva z valné hromady nebo zpráva o činnosti za předcházející rok.**

## SPECIFIKACE PODMÍNEK DOTACE:

- Žádost musí obsahovat:
  - Objektivní a věrohodné údaje
  - Všechny požadované náležitosti a přílohy
- Žádost bude z dalšího řízení věcně příslušným odborem vyřazena:
  - a) Pokud nebude úplná a žadatel ji na ústní nebo písemnou výzvu v rámci předběžné veřejnoprávní kontroly ve lhůtě do 7 kalendářních dní (pokud nebude dohodnuto jinak) nedoplní a neuvede do souladu s tímto programem .
  - b) Pokud bude doručena jakýmkoliv jiným způsobem než řádným způsobem.
  - c) Nebude-li mít žadatel vyrovnané závazky vůči městu.

Žádost rovněž může být vyřazena v případě, že žadatel nepředložil finanční vypořádání dotace obdobného charakteru (obsah, zaměření) poskytnuté v předchozím roce v termínu stanoveném Smlouvou o poskytnutí dotace. O vyřazení žádosti o dotaci bude žadatel informován.

- Na dotaci nevzniká právní nárok.
- Z dotace lze zejména hradit (uznatelné náklady):
  - Nájemné, provozování a údržbu prostor nezbytných pro činnost
  - Dopravu, cestovné, ubytování, stravné
  - Propagaci, startovné, poplatky
  - Rozhodčí, porotu, odměny a školení trenérů a vedoucích
  - Pořízení potřebného vybavení, vybavení nezbytného pro činnost
  - Věcné ceny pro účastníky soutěží
  - Náklady na soustředění a tábory organizované pro členskou základnu příjemce dotace
  - Mzdy nebo ostatní osobní náklady (např. dohody o pracovní činnosti, dohody o provedení práce)
  - Dlouhodobý hmotný majetek potřebný k provozované činnosti, technické zhodnocení dlouhodobého hmotného i nehmotného majetku.

Do každého programu může žadatel podat pouze jednu žádost. Žádosti posoudí hodnotící komise jmenovaná radou města, žádosti posoudí a předloží návrh na rozdělení finančních prostředků. Dotace do výše 50 000,- Kč přiděluje rada města, nad 50 000,- Kč zastupitelstvo města.

- **Příjemce dotace je povinen:**
  1. Použít dotaci výhradně v souladu s tímto dotačním programem a Smlouvou o poskytnutí dotace

2. Použít dotaci hospodárně a efektivně na realizaci činnosti v rozsahu a kvalitně odpovídající předložené žádosti
3. Dodržet při finančním vypořádání dotace termín a formu stanovené ve Smlouvě o poskytnutí dotace, vést řádné a oddělené sledování výdajů, které se vztahují k čerpání poskytnuté dotace, ve svém účetnictví nebo jiné předepsané evidenci v souladu se zák. č. 563/1991 Sb., o účetnictví, ve znění pozdějších předpisů, jednotlivé originály prvotních účetních dokladů (např. faktury) označit účelovým znakem uvedeným ve Smlouvě o poskytnutí dotace; z obsahu účetních dokladů musí být zřejmá náplň hospodářské operace,
4. Oznámit převod nevyčerpaných finančních prostředků z dotace věcně příslušného odboru a avizovanou částku převést na účet města do 14 dnů ode dne předložení finančního vypořádání dotace, jako variabilní symbol uvést své IČ. Nevyčerpané finanční prostředky budou převedeny na účet č. 19-1524201/0100.
5. Neprodleně vrátit městu dotaci v plné výši v případě, že:
  - a) Nebyla použita na účel vymezený tímto dotačním programem nebo předloženou žádostí o dotaci města Úvaly
  - b) Nebylo ve sjednaném ani náhradním termínu předloženo finanční vypořádání dotace,
  - c) Nesplnil další povinnosti uvedené ve Smlouvě o poskytnutí dotace,
6. Oznámit neprodleně poskytovateli dotace změnu všech identifikačních údajů uvedených ve Smlouvě o poskytnutí dotace a změny struktury příjemce dotace včetně přeměny nejpozději do 15 dnů ode dne, kdy změny nastaly,
7. V případě přeměny nebo zrušení příjemce dotace s likvidací je příjemce dotace povinen dotaci finančně vypořádat ke dni přeměny nebo zrušení s likvidací a to do 30 dnů ode dne, kdy ke změně nebo zrušení s likvidací došlo předložit finanční vypořádání dotace. Ve stejné lhůtě je příjemce povinen vrátit nevyčerpanou část dotace na číslo účtu 19-1524201/0100.
8. Umožnit pověřeným zaměstnancům věcně příslušného odboru města vykonat kontrolu finančního hospodaření a využití poskytnuté dotace dle zákona č. 320/2001 Sb., o finanční kontrole ve veřejné správě a o změně některých zákonů (zákon o finanční kontrole), ve znění pozdějších předpisů
9. Vhodným a přiměřeným způsobem propagovat město Úvaly jako sponzora sportovní činnosti. Logo města na propagační materiály obdrží příjemce dotace na věcně příslušném odboru.
- **Za nedodržení povinností příjemce dotace je považováno**, jestliže příjemce:
  - a) v žádosti o dotaci uvedl nesprávné či zkreslené údaje, na jejich podkladě byla dotace poskytnuta,
  - b) použil dotaci k jinému než stanovenému účelu,
  - c) nezajistil řádnou vypovídací schopnost všech účetních dokladů prokazujících skutečné výdaje celého projektu, čímž závažně porušil podmínky vyplývající z tohoto dotačního programu a Smlouvy o poskytnutí dotace. Příslušný orgán města bude postupovat v souladu se zákonem č. 250/2000Sb., o rozpočtových pravidlech územních rozpočtů, ve znění pozdějších předpisů, a zákonem č. 280/2009 Sb., daňový řád, ve znění pozdějších předpisů. Příjemci dotace může být v rámci tohoto řízení v krajním případě uloženo odvod ve výši schválené dotace a penále.
- **finanční vypořádání dotace** poskytnuté dle tohoto programu bude příjemcem dotace předáno poskytovateli v termínu stanoveném ve Smlouvě o poskytnutí dotace

**KONTAKTNÍ INFORMACE :** Městský úřad Úvaly, Arnošta z Pardubic, 250 82 Úvaly  
telefon: 281 091 539, e-mail: jitka.hamouzova@mestouvaly.cz

**Dotace města Úvaly poskytované dle zákona č. 250/2000Sb., o rozpočtových pravidel územních rozpočtů, ve znění pozdějších předpisů (dále jen „Zákon“) a souladu se zákonem č. 128/2000 Sb., o obcích (obecní zřízení), ve znění pozdějších předpisů**

**Vyhlášeno usnesením zastupitelstva Z-...../2022 dne 12.12.2022**

<b>DOTAČNÍ PROGRAM</b>	<b>Neinvestiční podpora – pořádání jednorázových sportovních, kulturních a volnočasových akcí 2022</b>
<b>OBLAST (ÚČEL PROGRAMU)</b>	Vytváření sportovního, kulturního a společenského prostředí ve městě, zkvalitňování nabídky, sportovních, kulturních a volnočasových akcí ve městě.
<b>DŮVODY PODPORY STANOVENÉ ÚČELY:</b>	Podpora sportovní, kulturní a zájmové činnosti všech obyvatel ve městě.
<b>PŘEDPOKLÁDANÝ OBJEM FINANČNÍCH PROSTŘEDKŮ:</b>	200 000,- Kč
<b>KRITÉRIA PRO STANOVENÍ VÝŠE DOTACE A HODNOCENÍ ŽÁDOSTÍ:</b>	<ul style="list-style-type: none"> <li>- Tradiční významná akce</li> <li>- Akce zaměřená na děti, mládež a širokou veřejnost</li> </ul>
<b>ŽADATELÉ:</b>	Nestátní neziskové organizace, spolky a další organizace, které nebyly zříceny za účelem podnikání a které mají sídlo na území města Úvaly a vyvíjejí zde svou činnost.
<b>TERMÍN PODÁNÍ ŽÁDOSTÍ:</b>	od 1.2.2022 do 28.2.2023
<b>ZPŮSOB DORUČENÍ ŽÁDOSTÍ:</b>	Elektronicky + poštou, nebo osobně na podatelně Městského úřadu Úvaly, Arnošta z Pardubic 95.
<b>PODMÍNKY PRO POSKYTNUTÍ DOTACE:</b>	Podpora je určena pouze pro sportovní, kulturní a volnočasové akce pořádané na území města. Dalším předpokladem je správně, včas, bezchybně a úplně vyplněná žádost o dotaci včetně příloh. Neúplná žádost nebo přílohy mohou být důvodem k neposkytnutí dotace.
<b>MAXIMÁLNÍ VÝŠE DOTACE V JEDNOTLIVÉM PŘÍPADĚ:</b>	40 000,- Kč
<b>LHŮTA PRO POSKYTNUTÍ DOTACE:</b>	do 30.6.2023



## POVINNÉ PŘÍLOHY ŽÁDOSTI:

**Doklady žadatele potvrzující vznik subjektu** (např. zakládající listina, stanovy, výpis z rejstříku aj.).

Doklad o volbě statutárního orgánu, o přidělení IČ, případně DIČ a o zřízení běžného účtu.

Pokud stejný žadatel podává současně více žádostí o dotaci do různých programů, předkládá uvedené doklady pouze jednou. Žadatel, který uvedené doklady již předložil s žádostí v letech minulých a nedošlo-li ke změně údajů, tyto doklady nedokládá.

**Výroční zpráva, zpráva z valné hromady nebo zpráva o činnosti za předcházející rok.**

## SPECIFIKACE PODMÍNEK DOTACE:

- Žádost musí obsahovat:
  - Objektivní a věrohodné údaje
  - Všechny požadované náležitosti a přílohy
- Žádost bude z dalšího řízení věcně příslušným odborem vyřazena:
  - a) Pokud nebude úplná a žadatel ji na ústní nebo písemnou výzvu v rámci předběžné veřejnoprávní kontroly ve lhůtě do 7 kalendářních dní (pokud nebude dohodnuto jinak) nedoplní a neuvede do souladu s tímto programem .
  - b) Pokud bude doručena jakýmkoliv jiným způsobem než řádným způsobem.
  - c) Nebude-li mít žadatel vyrovnané závazky vůči městu.

Žádost rovněž může být vyřazena v případě, že žadatel nepředložil finanční vypořádání dotace obdobného charakteru (obsah, zaměření) poskytnuté v předchozím roce v termínu stanoveném Smlouvou o poskytnutí dotace. O vyřazení žádosti o dotaci bude žadatel informován.

- Na dotaci nevzniká právní nárok.
- Z dotace lze zejména hradit (uznatelné náklady):
  - Nájemné
  - Dopravu, cestovné, ubytování, stravné
  - Propagaci, poplatky
  - Odměny a školení trenérů a vedoucích
  - Pořízení potřebného vybavení
  - Věcné ceny pro účastníky soutěží
  - Mzdy nebo ostatní osobní náklady (např. dohody o pracovní činnosti, dohody o provedení práce), náklady na rozhodčí a porotu
  - Technické a materiální zabezpečení akce, nákup služeb

Do každého programu může žadatel podat pouze jednu žádost. Žádosti posoudí hodnotící komise jmenovaná radou města, žádosti posoudí a předloží návrh na rozdělení finančních prostředků. Dotace do výše 50 000,- Kč přiděluje rada města.

- **Příjemce dotace je povinen:**
  1. Použít dotaci výhradně v souladu s tímto dotačním programem a Smlouvou o poskytnutí dotace
  2. Použít dotaci hospodárně a efektivně na realizaci činnosti v rozsahu a kvalitně odpovídající předložené žádosti

3. Dodržet při finančním vypořádání dotace termín a formu stanovené ve Smlouvě o poskytnutí dotace, vést řádné a oddělené sledování výdajů, které se vztahují k čerpání poskytnuté dotace, ve svém účetnictví nebo jiné předepsané evidenci v souladu se zák. č. 563/1991 Sb., o účetnictví, ve znění pozdějších předpisů, jednotlivé originály prvotních účetních dokladů (např. faktury) označit účelovým znakem uvedeným ve Smlouvě o poskytnutí dotace; z obsahu účetních dokladů musí být zřejmá náplň hospodářské operace,
  4. Oznamit převod nevyčerpaných finančních prostředků z dotace věcně příslušného odboru a avizovanou částku převést na účet města do 14 dnů ode dne předložení finančního vypořádání dotace, jako variabilní symbol uvést své IČ. Nevyčerpané finanční prostředky budou převedeny na účet č. 19-1524201/0100.
  5. Neprodleně vrátit městu dotaci v plné výši v případě, že:
    - a) Nebyla použita na účel vymezený tímto dotačním programem nebo předloženou žádostí o dotaci města Úvaly
    - b) Nebylo ve sjednaném ani náhradním termínu předloženo finanční vypořádání dotace,
    - c) Nesplnil další povinnosti uvedené ve Smlouvě o poskytnutí dotace,
  6. Oznamit neprodleně poskytovateli dotace změnu všech identifikačních údajů uvedených ve Smlouvě o poskytnutí dotace a změny struktury příjemce dotace včetně přeměny nejpozději do 15 dnů ode dne, kdy změny nastaly,
  7. V případě přeměny nebo zrušení příjemce dotace s likvidací je příjemce dotace povinen dotaci finančně vypořádat ke dni přeměny nebo zrušení s likvidací a to do 30 dnů ode dne, kdy ke změně nebo zrušení s likvidací došlo předložit finanční vypořádání dotace. Ve stejné lhůtě je příjemce povinen vrátit nevyčerpanou část dotace na číslo účtu 19-1524201/0100.
  8. Umožnit pověřeným zaměstnancům věcně příslušného odboru města vykonat kontrolu finančního hospodaření a využití poskytnuté dotace dle zákona č. 320/2001 Sb., o finanční kontrole ve veřejné správě a o změně některých zákonů (zákon o finanční kontrole), ve znění pozdějších předpisů
  9. Vhodným a přiměřeným způsobem propagovat město Úvaly jako sponzora sportovní činnosti. Logo města na propagační materiály obdrží příjemce dotace na věcně příslušném odboru.
- **Za nedodržení povinností příjemce dotace je považováno**, jestliže příjemce:
    - a) v žádosti o dotaci uvedl nesprávné či zkreslené údaje, na jejich podkladě byla dotace poskytnuta,
    - b) použil dotaci k jinému než stanovenému účelu,
    - c) nezajistil řádnou vypovídací schopnost všech účetních dokladů prokazujících skutečné výdaje celého projektu, čímž závažně porušil podmínky vyplývající z tohoto dotačního programu a Smlouvy o poskytnutí dotace. Příslušný orgán města bude postupovat v souladu se zákonem č. 250/2000Sb., o rozpočtových pravidlech územních rozpočtů, ve znění pozdějších předpisů, a zákonem č. 280/2009 Sb., daňový řád, ve znění pozdějších předpisů. Příjemci dotace může být v rámci tohoto řízení v krajním případě uloženo odvod ve výši schválené dotace a penále.
  - **finanční vypořádání dotace** poskytnuté dle tohoto programu bude příjemcem dotace předáno poskytovateli v termínu stanoveném ve Smlouvě o poskytnutí dotace

**KONTAKTNÍ INFORMACE :** Městský úřad Úvaly, Arnošta z Pardubic 95, 250 82 Úvaly  
telefon: 281 091 539, e-mail: jitka.hamouzova@mestouvaly.cz